

無線LAN接続方法

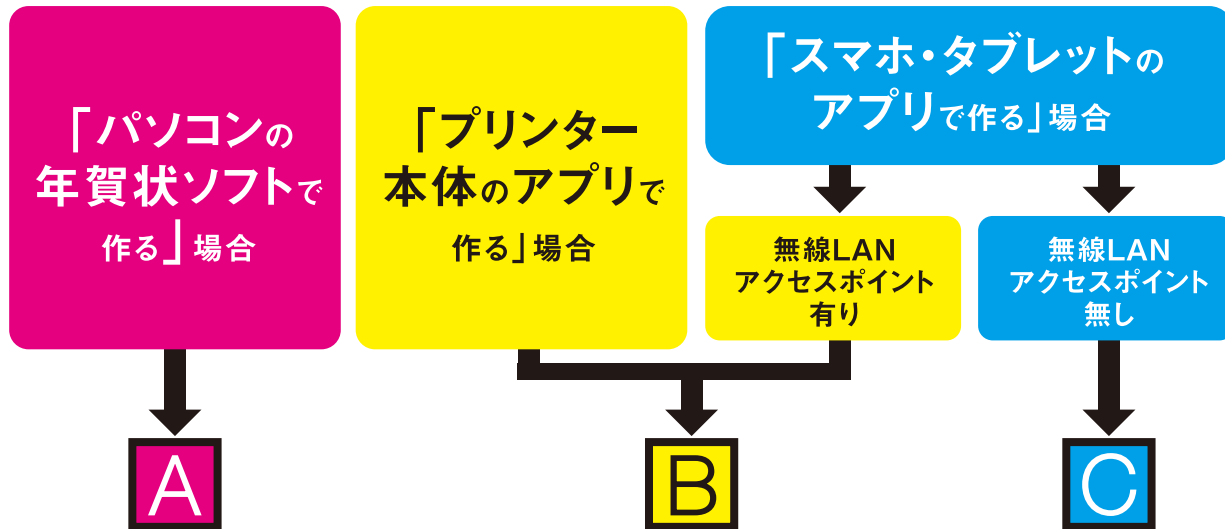

A 「パソコンの年賀状ソフトで作る」場合

① 本体に同梱されているかんたん設置ガイドをご覧ください。

B アクセスポイントで無線LANネットワークにつなぐ場合

- ① お使いの無線LANアクセスポイントのSSIDおよびネットワークキーを調べます。
ほとんどの無線LANアクセスポイントはSSIDが本体に記載されています。
詳しくは無線LANアクセスポイントの取扱説明書をご覧ください。
- ② [WiFi] ⇒ [無線接続ウィザード] を選びます。
- ③ 接続したい無線LANアクセスポイントのSSIDを選びます。
- ④ ネットワークキーを入力する画面が表示されたら①で調べたネットワークキーを入力します。

C アクセスポイント無しで無線LANネットワークにつなぐ場合

- ① [メニュー] ⇒ [Wi-Fi] ⇒ [全てのメニュー] ⇒ [ネットワーク] ⇒ [Wi-Fi Direct] を選びます。
- ② [手動接続] を選びます。
- ③ [Wi-Fi Directを有効にしますか] と表示されたら [する] を選びます。
- ④ SSIDとパスワードが2分間表示されます。接続したいスマートフォン・タブレットの無線ネットワーク設定に進み、表示されたSSIDとパスワードを入力します。

※筆王はソースネクスト株式会社の登録商標です。
 ※Android、Google Play は、Google LLC の商標です。
 ※iPod touch、iPhone、iPad、iPad mini および App Store は米国および他の国々で登録された Apple Inc. の登録商標です。
 ※Wi-Fi Direct® は、Wi-Fi Alliance® の登録商標です。
 ※ブラザー製品および関連資料等に記載されている社名及び商品名はそれぞれ各社の商標または登録商標です。
 ※仕様及びデザインは改善のため予告なく変更する場合があります。



ブラザーのサポートサイトには、最新の情報を掲載しております。
 ご活用ください。
www.brother.co.jp/support/

操作で
困った
時は

サポート ブラザー

検索

SupportCenter を使えば、製品マニュアルやサポート動画など最新のお役立ち情報・製品の状態や消耗品の残量などを手軽にモバイル端末から確認することができます。
 ※アプリケーションは無料でダウンロードできますが、App Store、Google Play™へ接続する際の接続料は、お客様のご負担となります。

Android™用 iOS用

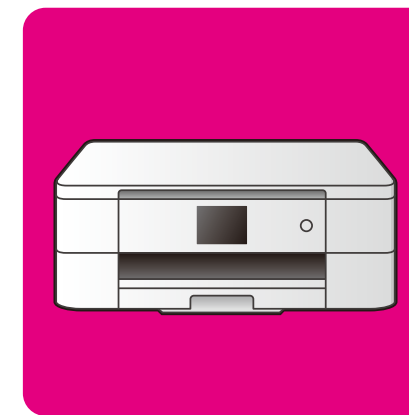

ブラザーのかんたん年賀状ガイド



1 はがきセットの仕方



2

パソコンを使わないで
かんたんに年賀状を作る
(機能紹介)



3

プリンター本体のアプリで作る

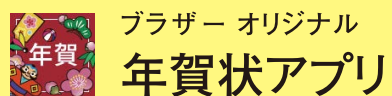

ブラザー オリジナル
年賀状アプリ

※インターネット接続環境が必要です。

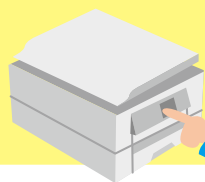

4

スマホ・タブレットのアプリで作る



ブラザー オリジナル
いつでも はがき年賀状プリント

※仕様及びデザインは改善のため予告なく変更する場合があります。

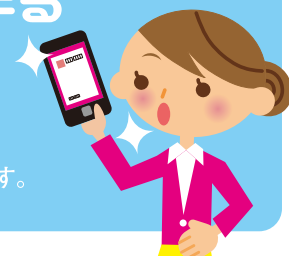

5

年賀状ソフトで作る

※製品に付属していません。別途お買い求めください。

筆ぐるめ

6

筆王

7

筆王の
筆王のめ

8

はがき
デザインキット



1

はがきセットの仕方

スライドトレイにセットする (スライドトレイ搭載モデルのみ)

※はがきの種類はインクジェットはがきがおススメです。イラストも鮮やかに印刷できます。
※はがきを印刷するときは、①宛名面、②裏面 (通信面) の順で印刷するのがおススメです。

- 青いつまみを掴んで、浮かせながら上トレイ(右イラストのグレー部分)を奥へスライドさせます。
- はがきをさばいてセットします。セットしたら、給紙トレイを傾けてはがきを手前に寄せてください。
- 幅のガイド(右イラストの緑部分)をはがきの目盛りに合わせます。(つまみを掴みながら動かしてください。)

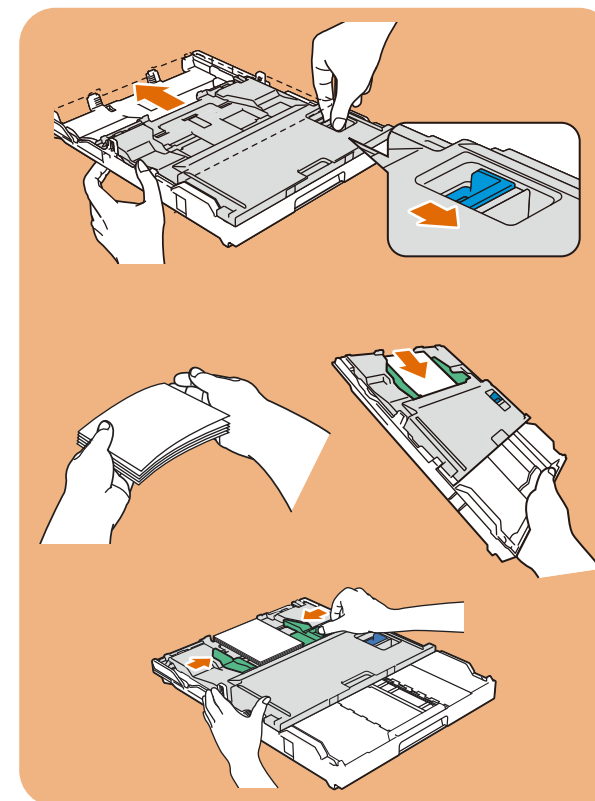

宛名面に印刷する

右イラストのように宛名面を裏にセットします。

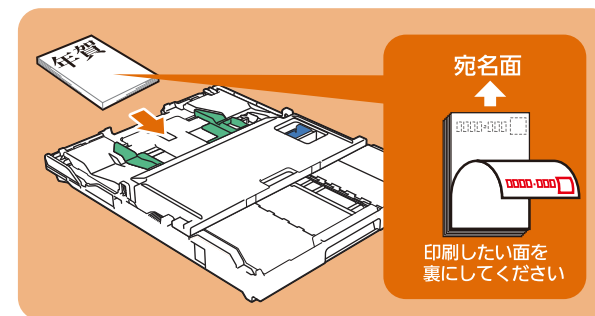

裏面 (通信面) に印刷する

右イラストのように裏面(通信面)を裏にセットします。

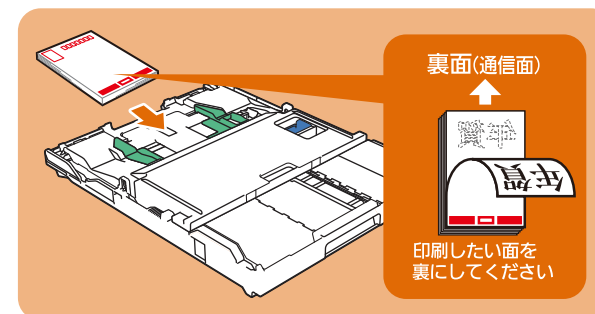

標準トレイにセットする

※はがきの種類はインクジェットはがきがおススメです。イラストも鮮やかに印刷できます。
※はがきを印刷するときは、①宛名面、②裏面(通信面)の順で印刷するのがおススメです。

1 トレイカバーを開きます。

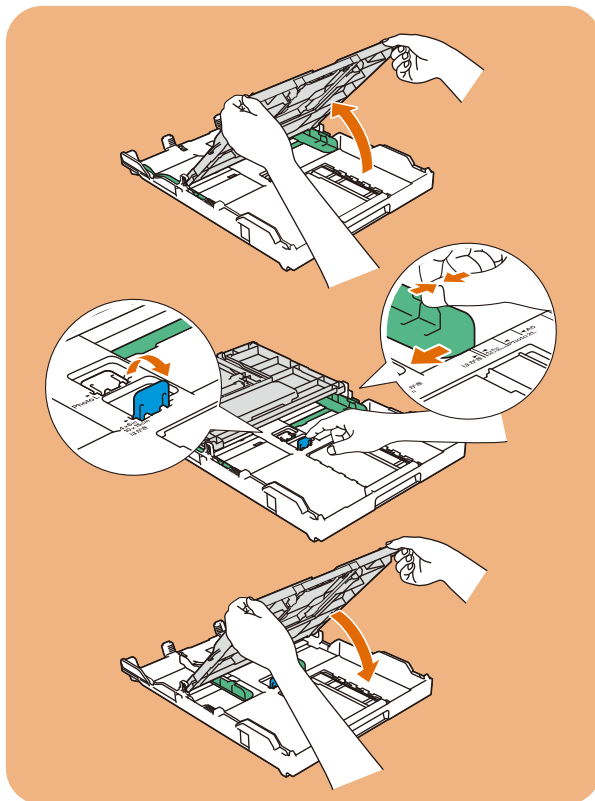

2 幅のガイド(右イラストの緑部分)をはがきの目盛りに合わせて、はがきストッパー(右イラストの青部分)を起こします。(幅のガイドは、つまみを掴みながら動かしてください。)

3 トレイカバーを閉じます。

宛名面に印刷する

右イラストのように宛名面を裏にセットします。
※はがきは、さばいてからセットしてください。

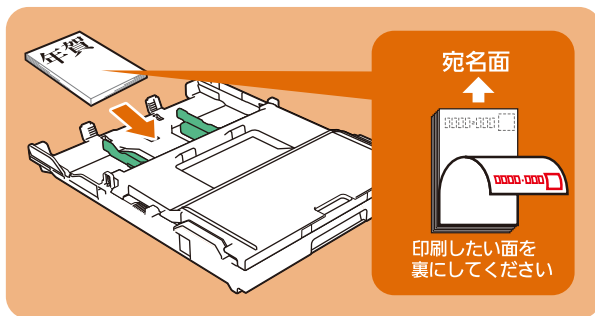

裏面(通信面)に印刷する

右イラストのように裏面(通信面)を裏にセットします。
※はがきは、さばいてからセットしてください。

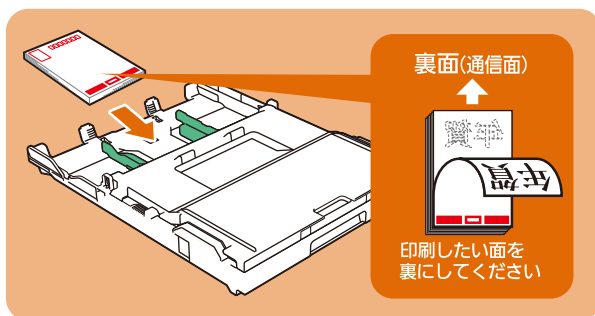

多目的トレイにセットする(多目的トレイ搭載モデルのみ)

※はがきの種類はインクジェットはがきがおススメです。イラストも鮮やかに印刷できます。
※はがきを印刷するときは、①宛名面、②裏面(通信面)の順で印刷するのがおススメです。

1 用紙サイズを[ハガキ]に変更します。以下の順番で操作パネルを操作して設定します。
[メニュー]⇒[用紙トレイ設定]⇒[多目的トレイ]⇒[用紙サイズ]⇒[ハガキ]

2 右イラストの手順で多目的トレイを開けます。

- A 上カバーを開きます。
- B 多目的トレイを開きます。

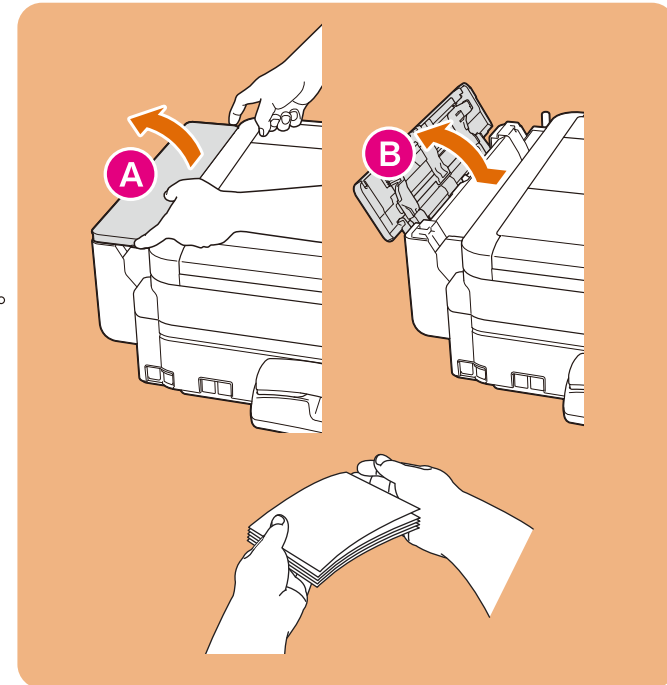

3 はがきをさばいてセットします。

宛名面に印刷する

右イラストのように宛名面を表にセットします。

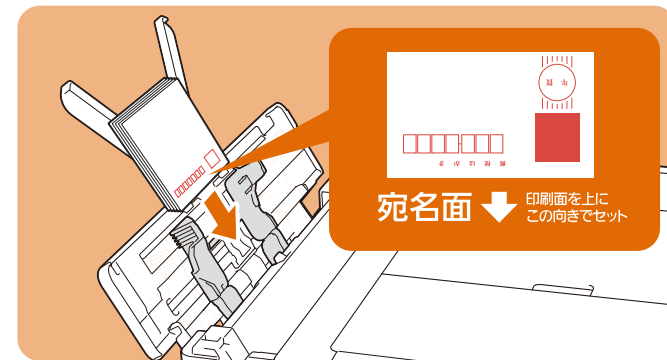

裏面(通信面)に印刷する

右イラストのように裏面(通信面)を表にセットします。



2



パソコンを使わないで かんたんに年賀状を作る (機能紹介)

プリンター本体のアプリで作る

インターネット接続環境が必要です。

スマホ・タブレットのアプリで作る

デザインテンプレート

好きなテンプレートを選ぶだけで、年賀状を素早く作成できます。2020年の干支「子」をモチーフにしたデザインなど、多彩なテイストから選べます。



写真テンプレート

写真とテンプレートを選ぶだけで、簡単におしゃれな写真入り年賀状を作成できます。



お気に入り素材合成

スキャンした画像をテンプレートの背景として自動合成することができます。ハンカチなどのお気に入りの素材を読み込むだけで、個性が光る年賀状を作成できます。



ラブリーカラーチェンジ

A4サイズにモノクロで描いたイラストを、簡単にカラフルな年賀状にします。レインボーやパステルなど、さまざまなテイストが選べます。



A4お絵かきシート

本体から印刷したA4お絵かきシートに描いてスキャンすれば、自動ではがきサイズに調整して印刷できます。はがきに直接書き込まないので、失敗を気にせず年賀状作りを楽しめます。



手書き宛名シート

本体から印刷した宛名シートに宛名を書き込んでスキャンすれば、はがきに自動配置されます。何度でも書き直しができるので、はがきが無駄になりません。



宛名印刷

スマートフォンやタブレットで、宛名を入力して、年賀はがきに印刷できます。アドレス帳や郵便番号検索で、宛名を簡単に入力することができます。



年賀状アルバム

受け取った年賀状をスキャンして、スマートフォンやタブレットで見ることができます。



3



プリンター本体のアプリで作る 年賀状アプリの使い方(本体)

※仕様及びデザインは改善のため予告なく変更する場合があります。

事前準備

インターネット接続環境が必要です。

- 1 本体をネットワークに接続してください。(無線LANの接続方法は、本冊子裏面の「無線LAN接続方法」をご覧ください。)
- 2 待機画面から◀/▶を押して画面を送り、[年賀状アプリ]を押します。
- 3 使いたい機能を選びます。

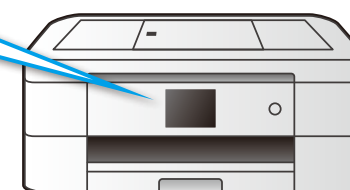

テンプレートから年賀状を作る

- 1 [年賀状アプリ]⇒[デザインテンプレート]を選びます。
- 2 カテゴリーを選択し、テンプレートの中から好きなデザインを選びます。印刷する枚数を入力します。
- 3 A4おためし印刷(普通紙)で内容を確認します。
※A4お試し印刷をせずに、はがき印刷へも進めます。
- 4 用紙の種類を選びます。
- 5 はがき印刷を行います。

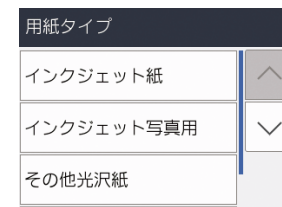
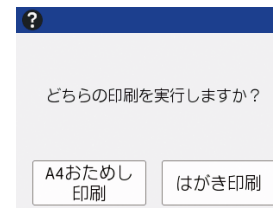
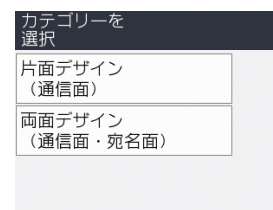

できあがり



!
アプリを選択 [かんたん操作ガイド]から、各機能の操作ガイドを印刷できます。

4



スマホ・タブレットのアプリで作る 年賀状アプリの使い方 (スマホ・タブレット)

※iPhone/iPod touch/iPad/iPad mini, Android™搭載端末に対応
※仕様及びデザインは改善のため予告なく変更する場合があります。

事前準備

1 年賀状アプリ「いつでも はがき・年賀状プリント」をダウンロードします。
※アプリケーションは無料でダウンロードできますが、App Store/Google Play™へ接続する際の通信料はお客様のご負担になります。



ダウンロードはこちら

<http://www.brother.com/apps/>
(2019年11月に2020年用年賀状テンプレートに更新予定)

2 無線LANの接続方法は、本冊子裏面の「無線LAN接続方法」をご覧ください。

宛名面の作り方

1 [宛名面作成]を選びます。

2 [かんたん入力]を選びます。

3 [宛先入力欄]をタップします。

4 宛先情報を入力します。

5 [差出人入力欄]をタップします。

6 差出人情報を入力します。

→ [印刷へ]をタップします。
p.9の[印刷の仕方]へ

スマホ・タブレットの写真を使った年賀状の作り方

1 [通信面作成]を選びます。

2 [年賀状写真テンプレート]を選びます。

3 好きなテンプレートを選びます。

4 選択したテンプレートの写真挿入部分をタップします。

5 年賀状に挿入する写真を選びます。

6 テンプレートに入れたい範囲を選択して、[完了]を選びます。

→ [印刷の仕方]へ

いろいろなテンプレートがあります

印刷の仕方

1 プリンターを選びます。

2 用紙の種類を選びます。(通信面のみ)

3 部数を入力して、[印刷]を選択します。

できあがり

5

年賀状ソフトで作る 筆ぐるめ Ver. 26の場合

※ ブラザーのサポートサイトには最新の年賀状ソフト情報を掲載しています。(2019年12月頃公開予定)
https://support.brother.co.jp/j/s/support/information/nenga/index.html
※1 本書は、インクジェット紙郵便はがき(年賀状)を使用したWindowsの印刷の例に説明しています。

宛名面を印刷する

- 1 はがきをプリンターにセットします。
([1]はがきセットの仕方をご覧ください。)
- 2 [印刷・メール]をクリックします。
- 3 [プリンターを使う]をクリックします。
- 4 印刷する宛先を選び、[印刷実行画面へ進む]をクリックします。
- 5 [普通紙]※1 を選択します。
- 6 [印刷実行]をクリックします。

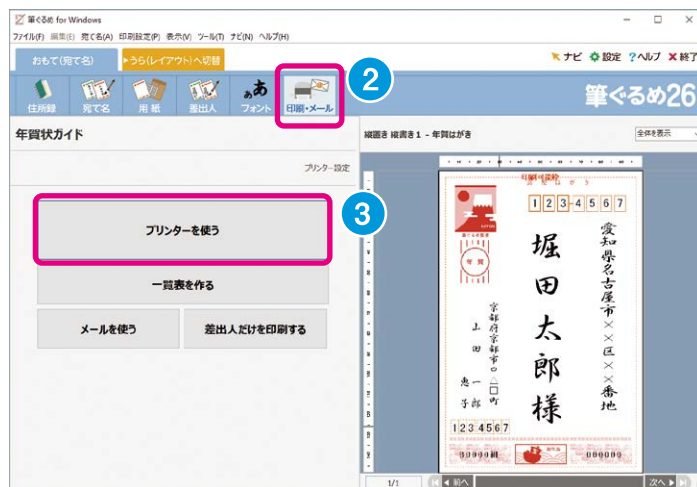

6

年賀状ソフトで作る 筆王 Ver. 23の場合

※ ブラザーのサポートサイトには最新の年賀状ソフト情報を掲載しています。(2019年12月頃公開予定)
https://support.brother.co.jp/j/s/support/information/nenga/index.html
※1 本書は、インクジェット紙郵便はがき(年賀状)を使用したWindowsの印刷の例に説明しています。

宛名面を印刷する

- 1 はがきをプリンターにセットします。
([1]はがきセットの仕方をご覧ください。)
- 2 [印刷]ボタンをクリックします。
- 3 [自分で印刷]タブ内の[表面のみ]をクリックします。
- 4 印刷画面で[印刷]をクリックします。
- 5 用紙の確認画面で、
[ハガキ(宛名面)]※1を選択して
[OK]をクリックします。
- 6 [印刷]をクリックします。



裏面(通信面)を印刷する

- 1 はがきをプリンターにセットします。
([1]はがきセットの仕方をご覧ください。)
- 2 [印刷]をクリックします。
- 3 [プリンターを使う]をクリックします。
- 4 ふちなし印刷をする場合は、
[フチなし印刷]にチェックを入れます。
- 5 [インクジェット紙]※1 を選択します。
- 6 [印刷実行]をクリックします。



裏面(通信面)を印刷する

- 1 はがきをプリンターにセットします。
([1]はがきセットの仕方をご覧ください。)
- 2 [印刷]ボタンをクリックします。
- 3 [自分で印刷]タブ内の[裏面のみ]をクリックします。
- 4 印刷画面で[印刷]をクリックします。
- 5 用紙の確認画面で、
[郵便ハガキインクジェット紙(通信面)]※1
を選択して[OK]をクリックします。
- 6 [印刷]をクリックします。



7



年賀状ソフトで作る 筆まめ Ver. 29の場合

※ ブラザーのサポートサイトには最新の年賀状ソフト情報を掲載しています。(2019年12月頃公開予定)
<https://support.brother.co.jp/j/s/support/information/nenga/index.html>
※1 本書は、インクジェット紙郵便はがき(年賀状)を使用したWindowsの印刷を例に説明しています。



宛名面を印刷する

- 1 はがきをプリンターにセットします。
([1]はがきセットの仕方をご覧ください。)
- 2 宛名印刷する住所録を開き
[印刷]をクリックします。
- 3 宛名印刷画面で印刷範囲を設定し、
[プリンタのプロパティ]をクリックします。
- 4 プリンタードライバーの印刷設定画面で
[おまかせ設定]タブを選択し、
[インクジェット紙はがき印刷 宛名面]※1
を選択し、[OK]をクリックします。
- 5 宛名印刷画面に戻り、給紙方法の
選択肢に[自動選択]がある場合は、
[自動選択]を選択します。
- 6 [印刷開始]をクリックします。

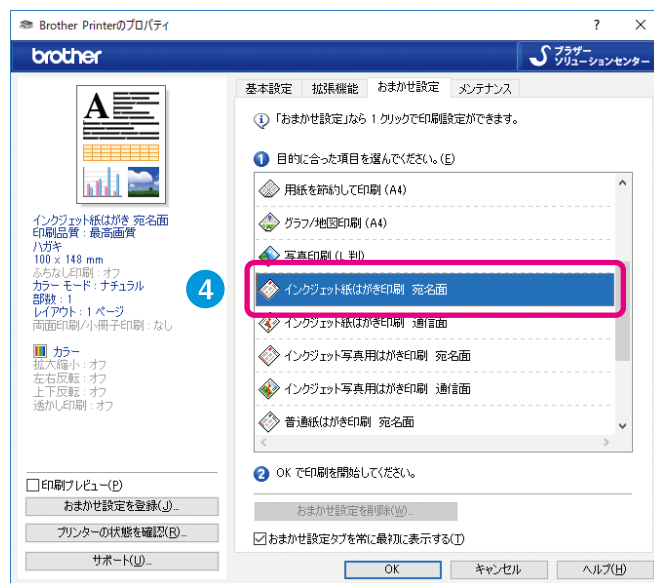
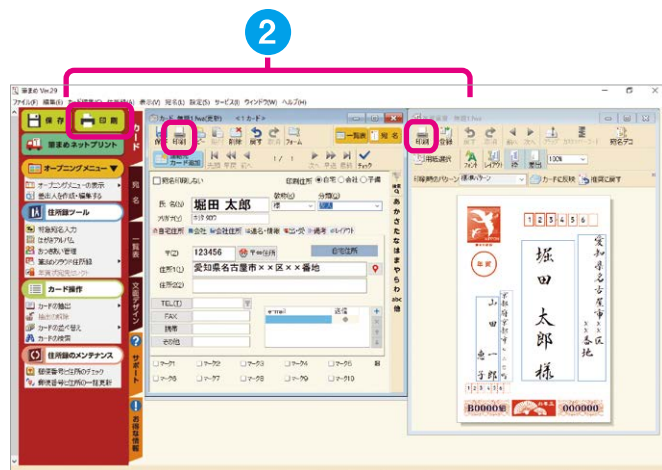

裏面(通信面)を印刷する

- 1 はがきをプリンターにセットします。
([1]はがきセットの仕方をご覧ください。)
- 2 文面デザインを作成します。
(ふちあり印刷は手順 5 へ)
ふちなし印刷する場合は、
[用紙選択]をクリックします。
- 3 ふちなし印刷を行なうために、
用紙サイズを下記のように設定し
[決定]をクリックします。
◆縦長デザインの用紙サイズ
用紙サイズ:横=105mm/縦=153mm
◆横長デザインの用紙サイズ
用紙サイズ:横=153mm/縦=105mm
- 4 選択枠の右下角にマウスのポインタを合わせ
て右斜め下方向にドラッグして、白い部分が見
えなくなるようにやや広めに拡大します。
- 5 [印刷]をクリックします。
- 6 文面印刷画面で印刷部数を設定し、
[プリンタのプロパティ]をクリックします。
- 7 プリンタードライバーの印刷設定画面で
[おまかせ設定] タブを選択し、
[インクジェット紙はがき印刷 通信面]※1を
選択し、[OK]をクリックします。
- 8 ふちなし印刷をする場合は、[フちなし]を選択し
ます。
- 9 給紙方法の選択肢に[自動選択]がある
場合は、[自動選択]を選択します。
- 10 [印刷開始]をクリックします。

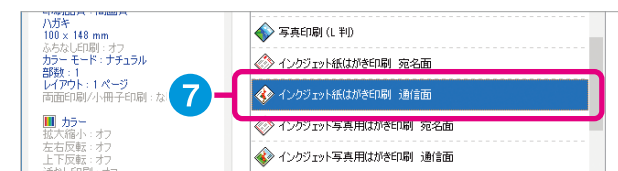
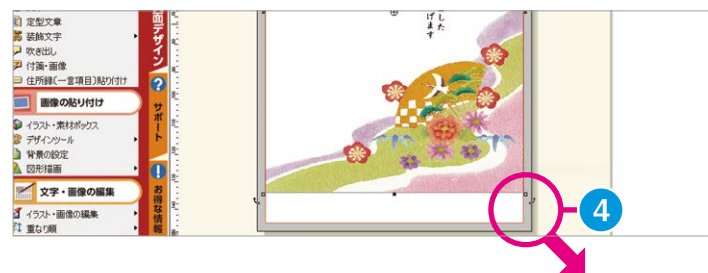

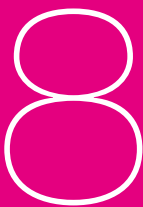

年賀状ソフトで作る

はがき
デザインキット

※ ブラザーのサポートサイトには最新の年賀状ソフト情報を掲載しています。(2019年12月頃公開予定)
<https://support.brother.co.jp/j/s/support/information/nenga/index.html>
※1 本書は、インクジェット紙郵便はがき(年賀状)を使用したWindowsの印刷を例に説明しています。



宛名面を印刷する

- 1 はがきをプリンターにセットします。
([1]はがきセットの仕方をご覧ください。)
- 2 宛名印刷する住所録を開き
印刷したい住所にチェックを入れ、
[あて名面の印刷]をクリックします。
- 3 あて名面作成画面でレイアウトを確認し、
[印刷]をクリックします。
- 4 [プロパティ]をクリックします。
- 5 プリンタードライバーの印刷設定画面で
[おまかせ設定]タブを選択し、
[インクジェット紙はがき印刷 宛名面]※1
を選択し、[OK]をクリックします。
- 6 [OK]をクリックします。



裏面(通信面)を印刷する

- 1 はがきをプリンターにセットします。
([1]はがきセットの仕方をご覧ください。)
- 2 文面デザインを作成します。
- 3 [印刷する]をクリックします。
- 4 [プロパティ]をクリックします。
- 5 プリンタードライバーの印刷設定画面で
[おまかせ設定]タブを選択し、
[インクジェット紙はがき印刷 通信面]※1を
選択します。
- 6 ふちなし印刷をする場合は、[基本設定]タブを
選択し、[ふちなし印刷]を選択します。
- 7 [OK]をクリックします。
- 8 [OK]をクリックします。

