







Bacalah Product Safety Guide (Panduan Keselamatan Produk) terlebih dahulu sebelum mengatur printer Anda. Kemudian, bacalah Panduan Cepat ini untuk pengaturan dan instalasi yang benar.

 PERINGATAN	<u>PERINGATAN</u> menunjukkan situasi berpotensi bahaya yang dapat mengakibatkan kematian atau cedera serius jika tidak dihindari.
 PERHATIAN	<u>PERHATIAN</u> menunjukkan situasi berpotensi bahaya yang dapat mengakibatkan cedera ringan atau sedang jika tidak dihindari.

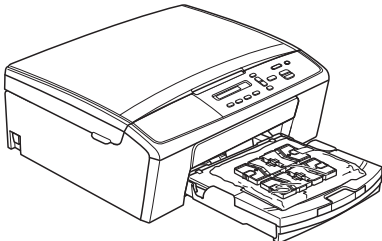
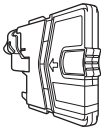
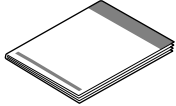
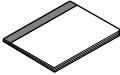
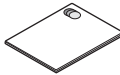
1 Keluarkan printer dari kemasan dan periksa komponennya

■ Komponen yang disertakan dalam kotak kemasan dapat berbeda, tergantung negara Anda.

		 Hitam Kuning Cyan Magenta Kartrid Tinta Starter		 Panduan Cepat
 Basic User's Guide (Panduan Pengguna Dasar)	 Product Safety Guide (Panduan Keselamatan Produk)	 CD-ROM	 Kabel Daya Kabel berbeda-beda, tergantung negara	 Kabel Antarmuka USB

PERINGATAN

- Kantong plastik digunakan untuk mengemas printer. Kantong plastik bukanlah mainan. Untuk menghindari bahaya tercekik, jauhkan kantong plastik dari bayi dan anak-anak dan buang dengan cara yang benar.
- Untuk memastikan pengoperasian yang aman, colokan yang disertakan harus dimasukkan pada steker daya standar yang ditanahkan dengan benar melalui kabel listrik standar. Perlengkapan yang tidak ditanahkan dapat menyebabkan bahaya kejutan listrik dan radiasi gangguan listrik yang berlebihan.

Catatan

- Simpan semua bahan kemasan dan kotak untuk berjaga-jaga jika Anda harus mengirim printer Anda.
- Harap gunakan kabel USB yang disediakan untuk sambungan USB.

Kabel USB

Sebaiknya gunakan kabel USB 2.0 (Jenis A/B) dengan panjang tidak lebih dari 2 meter.

a Lepas pita pelindung dan lapisan penutup printer dan juga dari LCD.

b Lepas kantong plastik ① yang berisi kartrid tinta dari bagian atas baki kertas.

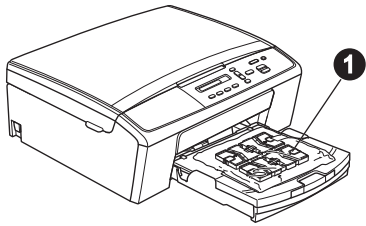

c Pastikan semua komponen tersedia.

2 Muat kertas biasa ukuran A4

a Tarik keluar baki kertas ① sepenuhnya dari printer.

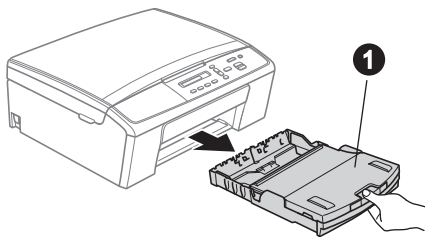

b Buka tutup baki kertas output ①.

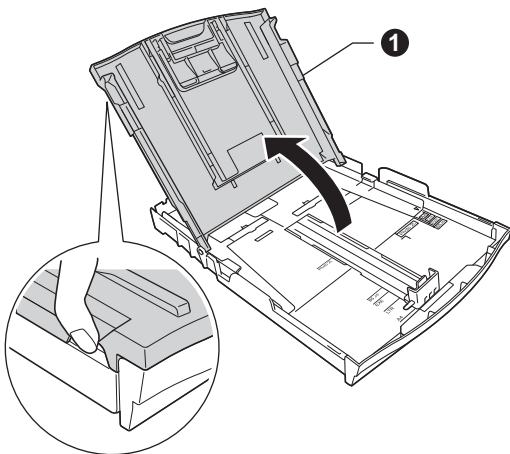

c Dengan dua tangan, tekan dan geser pemandu samping kertas perlahan-lahan ① lalu pemandu panjang kertas ② agar sesuai dengan ukuran kertas.

Pastikan tanda segitiga ③ pada pemandu samping kertas ① dan pemandu panjang kertas ② sejajar dengan tanda untuk ukuran kertas yang Anda gunakan.

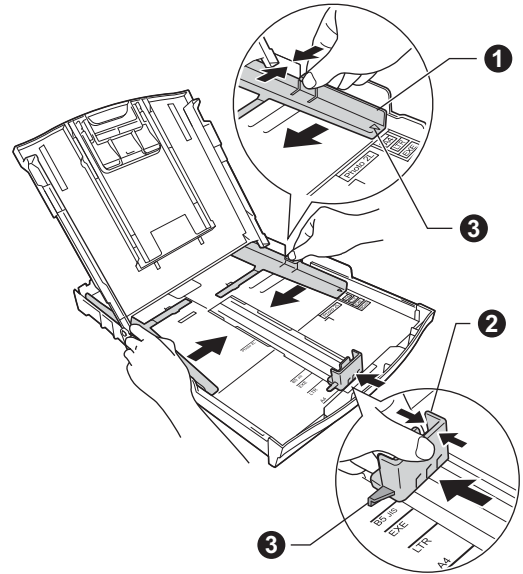

d Kibas-kibaskan tumpukan kertas untuk menghindari kertas macet dan salah muat.



Catatan

Selalu pastikan bahwa kertas tidak berkerut atau terlipat.

- e Letakkan kertas ke dalam baki kertas perlahan-lahan dengan sisi cetak menghadap bawah dan ujung atas terlebih dahulu. Periksa kerataan kertas di dalam baki.

⚠ Penting

Hati-hatilah agar tidak mendorong kertas terlalu jauh; kertas dapat terangkat di bagian belakang baki dan menyebabkan masalah pengumpanan.

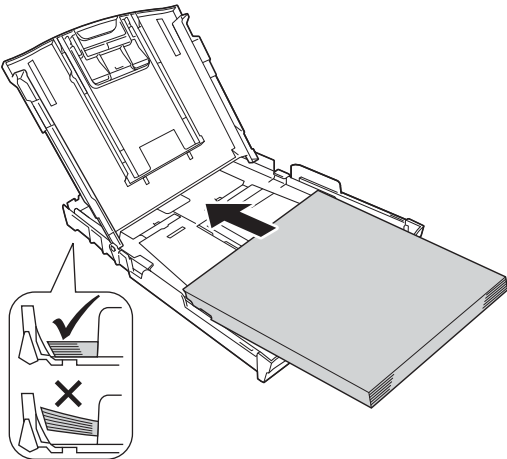

- f Sesuaikan pemandu samping kertas sesuai dengan ukuran kertas dengan dua tangan. Pastikan pemandu samping kertas menyentuh tepian kertas.
- g Tutuplah penutup baki kertas output.

- h *Perlahan-lahan*, dorong baki kertas sepenuhnya ke dalam printer.

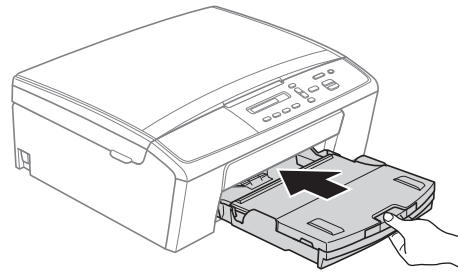

- i Sambil menahan baki kertas di tempatnya, tarik keluar penopang kertas ① sampai berbunyi klik, lalu buka lipatan kelepak penopang kertas ②.

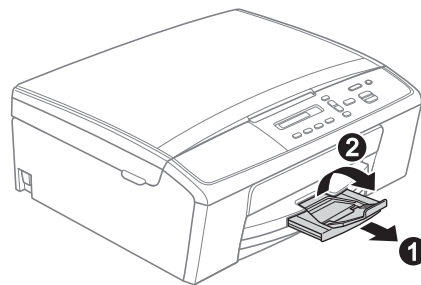

3

Sambungkan kabel daya

⚠ PERINGATAN

Printer harus dipasang colokan yang ditanahkan.

⚠ Penting

JANGAN menyambungkan kabel USB terlebih dahulu (jika Anda menggunakan kabel USB).

a Sambungkan kabel daya.

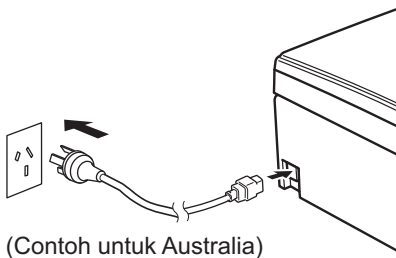

📝 Catatan

LED Peringatan pada panel kontrol terus menyala sampai kartrid tinta telah terpasang.

4

Pilih bahasa

a Jika LCD menampilkan pesan ini, tekan **OK**.

Select Language

(Pilih Bahasa)

↓

Press OK Key

(Tekan Tombol OK)

b Tekan **▲** atau **▼** untuk memilih bahasa, dan tekan **OK**.

English

(Inggris)

↓

Select ▲▼ & OK

(Pilih ▲▼ & OK)

c Tekan **▲** (Yes (Ya)) untuk mengonfirmasi pengaturan bahasa.

📝 Catatan

Jika mengatur bahasa yang salah, Anda dapat mengubahnya nanti. Lihat Pilih bahasa (jika perlu) di halaman 7.

5

Pasang kartrid tinta

⚠ PERHATIAN

Jika tinta mengenai mata, segera bersihkan dengan air dan hubungi dokter jika Anda merasa khawatir.

📝 Catatan

Pastikan Anda terlebih dahulu memasang Kartrid tinta starter yang disertakan bersama printer.

- a** Pastikan daya telah dinyalakan. LCD menampilkan:

No Ink Cartridge

(Tidak Ada Kartrid Tinta)

- b** Buka penutup kartrid tinta ❶.

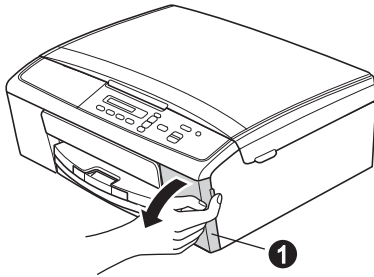

- c** Lepas bagian pelindung yang berwarna hijau ❶.

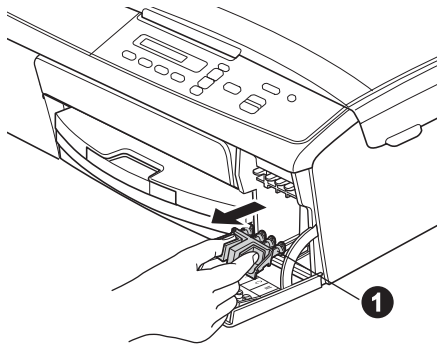

📝 Catatan

Jangan membuang bagian pelindung yang berwarna hijau. Anda akan memerlukannya jika memindahkan printer.

d

Buka kemasan kartrid tinta.

Putar knob hijau pada tudung warna kuning searah jarum jam sampai terdengar bunyi klik untuk melepas segel vakum, lalu lepas penutup ❶.

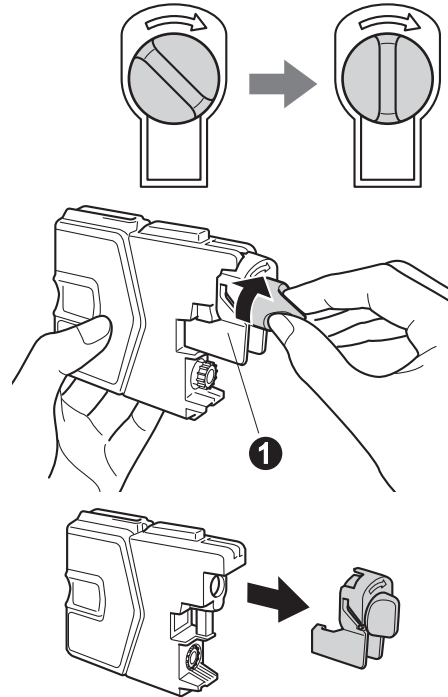

⚠ Penting

JANGAN mengguncang kartrid tinta. Jika kulit atau pakaian Anda terkena tinta, segera cuci dengan sabun atau deterjen.

- e** Cocokkan warna tuas ① dengan warna kartrid ②, seperti ditunjukkan pada gambar di bawah ini.
Pasang setiap kartrid tinta sesuai arah tanda panah pada label.

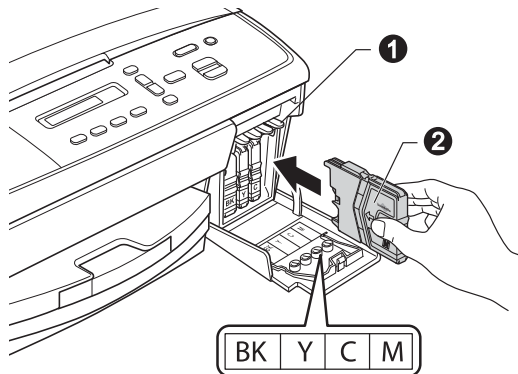

- f** Dorong perlahan kartrid tinta sampai berbunyi klik. Setelah semua kartrid tinta terpasang, tutuplah penutup kartrid tinta.

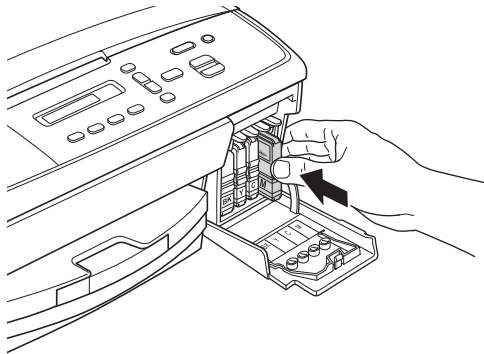

Catatan

Printer akan mempersiapkan tabung tinta untuk pencetakan. Proses ini memakan waktu sekitar lima menit. Jangan matikan printer.

Penting

Setelah pemasangan kartrid tinta pertama kali, printer akan mulai membersihkan sistem tabung tinta. Proses pembersihan akan berlangsung sekitar empat menit.

JANGAN mencabut kabel dari steker daya atau mencoba menghentikan proses pembersihan. Gangguan terhadap proses pembersihan dapat mengakibatkan masalah kualitas pencetakan yang tidak diinginkan.

Penting

- JANGAN mengeluarkan kartrid tinta jika Anda tidak berniat untuk menggantinya. Melepas kartrid dapat mengurangi kuantitas tinta dan printer tidak mengetahui sisa tinta di dalam kartrid.
- JANGAN memasang dan melepas kartrid berulang-ulang. Hal ini dapat membuat kartrid bocor.
- Jika warna tercampur karena Anda memasang kartrid tinta pada posisi yang salah, bersihkan kepala cetak beberapa kali setelah memperbaiki posisi pemasangannya. (►► Basic User's Guide (Panduan Pengguna Dasar): Cleaning the print head (Membersihkan kepala cetak))
- Setelah Anda membuka kartrid tinta, pasang pada printer dan gunakan dalam waktu enam bulan sejak pemasangan. Gunakan kartrid tinta yang belum terbuka dengan tanggal kedaluwarsa tertulis pada kemasan kartrid.
- JANGAN membongkar atau merusak kartrid tinta, karena tinta dapat bocor keluar dari kartrid.
- Printer multifungsi Brother dirancang untuk beroperasi dengan tinta spesifikasi tertentu dan akan memberikan kinerja maksimal jika digunakan dengan kartrid tinta asli merek Brother. Brother tidak menjamin kinerja maksimal jika yang digunakan adalah tinta atau kartrid tinta dengan spesifikasi berbeda. Oleh karena itu, Brother tidak merekomendasikan penggunaan kartrid selain kartrid asli merek Brother pada printer ini atau pengisian ulang kartrid kosong dari sumber lain. Jika kerusakan disebabkan oleh kepala cetak atau bagian lain dari printer ini sebagai akibat dari penggunaan produk yang tidak kompatibel dengan printer ini, perbaikan yang diperlukan tidak dicakup dalam jaminan.

6 Periksa kualitas cetak

- a** Setelah proses persiapan selesai, LCD menampilkan pesan ini

Set Paper and

(Atur Kertas dan)



Press Start

(Tekan Start)

Tekan **Colour Start** (Start Warna).

- b** Periksa kualitas empat blok warna pada lembar kertas. (hitam/kuning/cyan/magenta)

- c** Jika semua garis bersih dan jelas, tekan ▲ (Yes (Ya)) untuk menyelesaikan pemeriksaan kualitas dan lanjutkan ke langkah 7.

OK

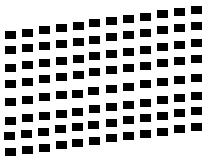

Jika Anda melihat ada garis pendek yang hilang, tekan ▼ (No (Tidak)) dan ikuti langkah-langkah di LCD.

Jelek

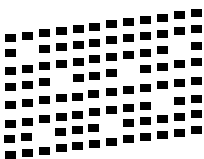

7 Pilih bahasa (jika perlu)

- a** Tekan **Menu**.
- b** Tekan ▲ atau ▼ untuk memilih 0.Initial Setup (Pengaturan Awal). Tekan **OK**.
- c** Tekan ▲ atau ▼ untuk memilih 0.Local Language (Bahasa Lokal). Tekan **OK**.
- d** Tekan bahasa Anda.
- e** Tekan **Stop/Exit** (Hentikan/Keluar).

8 Atur kontras LCD (jika perlu)

Jika mengalami kesulitan dalam membaca LCD, cobalah mengubah pengaturan kontras.

- a** Tekan **Menu**.
- b** Tekan ▲ atau ▼ untuk memilih 0.Initial Setup (Pengaturan Awal). Tekan **OK**.
- c** Tekan ▲ atau ▼ untuk memilih 2.LCD Contrast (Kontras LCD). Tekan **OK**.
- d** Tekan ▲ atau ▼ untuk memilih Dark (Gelap) atau Light (Terang).

Contrast:Dark

(Kontras:Gelap)



Contrast:Light

(Kontras:Terang)



- e** Tekan **OK**.
- f** Tekan **Stop/Exit** (Hentikan/Keluar).

9

Atur tanggal dan waktu

Mengatur tanggal dan waktu memungkinkan printer membersihkan kepala cetak secara teratur dan menjaga kualitas cetak yang optimal.

- a** Tekan **Menu**.
- b** Tekan ▲ atau ▼ untuk memilih 0.Initial Setup (Pengaturan Awal). Tekan **OK**.
- c** Tekan ▲ atau ▼ untuk memilih 1.Date&Time (Tanggal&Waktu). Tekan **OK**.
- d** Tekan ▲ atau ▼ untuk memasukkan dua digit terakhir angka tahun, lalu tekan **OK**.

Year:2013

(Tahun:2013)

(misalnya, Masukkan 1 3 untuk 2013.)
- e** Ulangi untuk Bulan dan Tanggal, lalu Jam dan Menit dalam format 24-jam.
- f** Tekan **Stop/Exit** (Hentikan/Keluar).

10

Pilih jenis koneksi

Petunjuk instalasi ditujukan untuk Windows® XP Home/XP Professional x64 Edition, Windows Vista®, Windows® 7, dan Mac OS X (versi 10.5.8, 10.6.x, dan 10.7.x).

Catatan

- Untuk Windows Server® 2003/2008/2008 R2, driver dapat diperoleh dari halaman pengunduhan model di <http://solutions.brother.com/>.
- Jika komputer Anda tidak dilengkapi drive CD-ROM, Anda dapat mengunduh driver, manual, dan utilitas terbaru untuk model Anda dari Pusat Solusi Brother di <http://solutions.brother.com/>. Beberapa aplikasi perangkat lunak yang disertakan dalam CD-ROM belum tentu tersedia untuk diunduh.

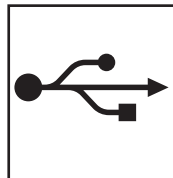
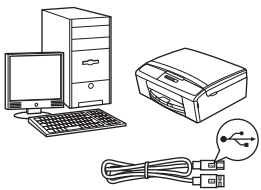

Untuk kabel antarmuka USB

Windows®, buka halaman 10
Macintosh, buka halaman 13

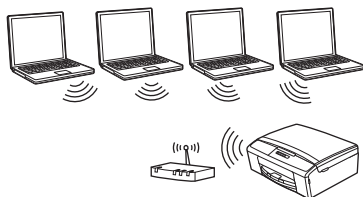

Untuk Jaringan Nirkabel

Windows® dan Macintosh,
buka halaman 15



Untuk pengguna antarmuka USB

(Windows® XP Home/XP Professional x64 Edition/Windows Vista®/Windows® 7)

11 Sebelum menginstal

Pastikan komputer sudah dinyalakan dan Anda masuk dengan hak Administrator.

Penting

- **JANGAN** menghubungkan kabel USB dulu.
- Tutup setiap program yang sedang berjalan.

Catatan

Layar dapat berbeda, tergantung sistem operasi Anda.

12 Instal MFL-Pro Suite

a Masukkan CD-ROM instalasi yang disediakan ke drive CD-ROM. Jika layar bahasa muncul, pilih bahasa Anda.

Catatan

Jika layar Brother tidak muncul secara otomatis, buka **My Computer (Computer)** (Komputer Saya (Computer)), klik-ganda ikon CD-ROM, lalu klik-ganda **start.exe**.

b Menu Atas CD-ROM akan muncul. Klik **Install MFL-Pro Suite** (Instal MFL-Pro Suite) dan klik **Yes (Ya)** jika Anda menerima perjanjian lisensi. Ikuti petunjuk pada-layar.

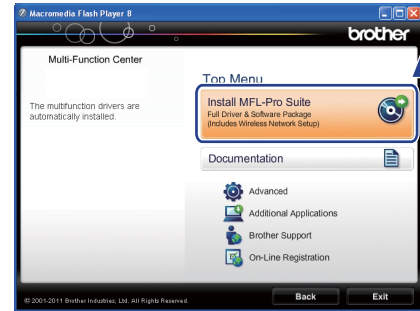

Catatan

Untuk Windows Vista® dan Windows® 7, jika layar Kontrol Akun Pengguna muncul, klik **Allow (Izinkan)** atau **Yes (Ya)**.

c Pilih **Local Connection (USB)** (Sambungan Lokal (USB)), lalu klik **Next** (Selanjutnya). Instalasi dilanjutkan.

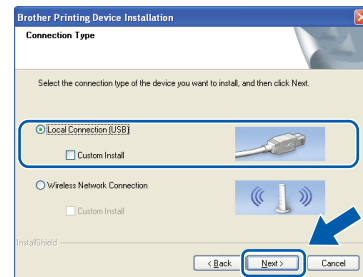

d Jika layar ini muncul, teruskan ke langkah selanjutnya.





13 Sambungkan kabel USB

a Dengan dua tangan, gunakan pegangan plastik di kedua sisi printer untuk mengangkat penutup pemindai sampai terkunci dengan aman dalam posisi terbuka.

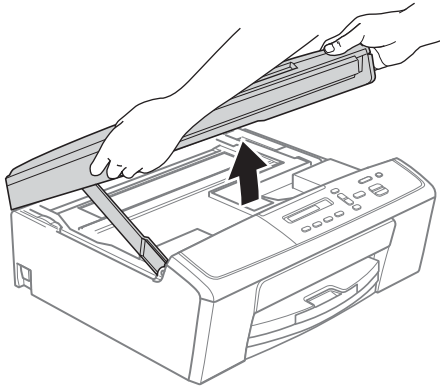

b Sambungkan kabel USB ke port USB yang bertanda simbol . Anda akan menemukan port USB di dalam printer seperti ditunjukkan di bawah ini.

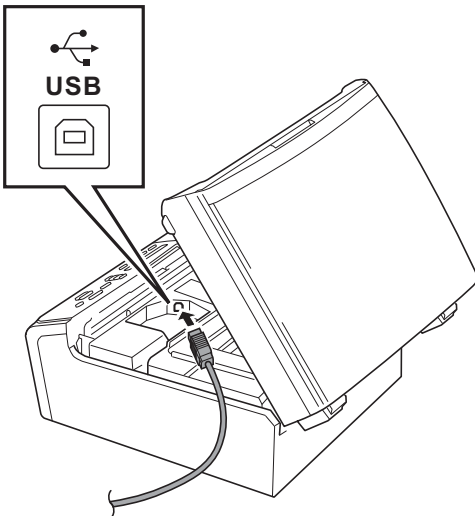

c Arahkan kabel USB dengan hati-hati ke dalam saluran kabel dan keluar dari bagian belakang printer. Sambungkan kabel ke komputer.

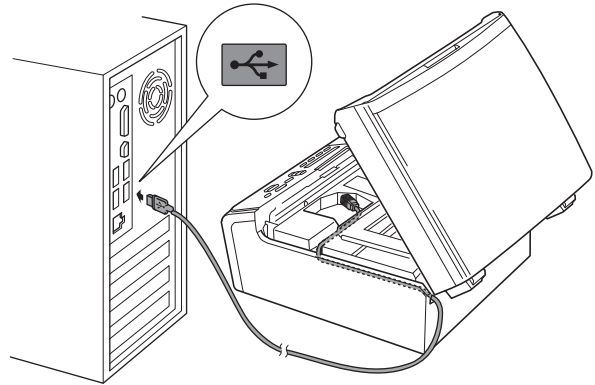

⚠ Penting

Pastikan kabel tidak menghalangi penutup, atau kesalahan dapat terjadi.

d Angkat penutup pemindai untuk membuka kunci ①. Dorong perlahan penopang penutup pemindai ke bawah ② dan tutuplah penutup pemindai ③.

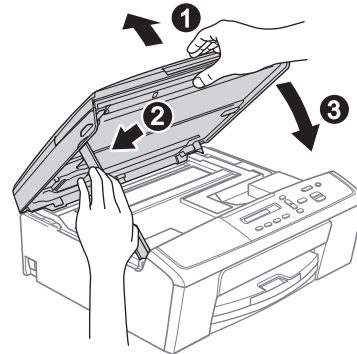

e Instalasi akan dilanjutkan secara otomatis. Layar instalasi muncul satu demi satu.

⚠ Penting

JANGAN membatalkan layar apa pun selama instalasi. Diperlukan beberapa detik untuk menampilkan semua layar.



f Jika layar **On-Line Registration** (Registrasi On-Line) ditampilkan, tentukan pilihan dan ikuti petunjuk pada-layar.

g Jika Anda tidak ingin mengatur printer ini sebagai printer Default, hapus tanda centang **Set as Default Printer(This setting will be applied to the current user.)** (Atur sebagai Printer Default(Pengaturan ini diterapkan untuk pengguna saat ini.) lalu klik **Next** (Selanjutnya).

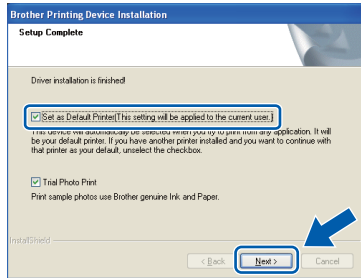
**Catatan**

Sebaiknya cobalah pemilihan **Trial Photo Print** (Uji Coba Cetak Foto) untuk melihat output berkualitas tinggi yang diberikan printer Brother Anda. Layar **Brother Trial Photo Print** (Uji Coba Cetak Foto Brother) muncul hanya sekali setelah mulai ulang.

14 Selesai dan mulai ulang

a Klik **Finish** (Selesai) untuk memulai ulang komputer. Setelah memulai ulang komputer, Anda harus masuk dengan hak Administrator.

**Catatan**

- Jika muncul pesan kesalahan selama instalasi perangkat lunak, jalankan **Installation Diagnostics** (Diagnostik Instalasi) yang terdapat di **Start** (Mulai)/**All Programs** (Semua Program)/**Brother/DCP-JXXX** (DCP-JXXX adalah nama model printer Anda).
- Tergantung pada pengaturan keamanan Anda, jendela perangkat lunak Windows® Security atau antivirus dapat muncul ketika printer atau perangkat lunaknya digunakan. Harap izinkan atau perbolehkan jendela tersebut untuk melanjutkan.

b Layar berikut akan muncul.

- Jika layar **Software Update Setting** (Pengaturan Pembaruan Perangkat Lunak) muncul, pilih pengaturan pembaruan perangkat lunak yang Anda inginkan dan klik **OK**.
- Jika Program Penelitian & Dukungan Produk Brother muncul, ikuti petunjuk pada-layar.
- Jika layar **Brother Trial Photo Print** (Uji Coba Cetak Foto Brother) muncul, ikuti petunjuk pada-layar untuk mencetak foto uji.

**Catatan**

Akses internet diperlukan untuk pembaruan perangkat lunak dan Program Penelitian & Dukungan Produk Brother.

Selesai

Instalasi telah selesai.

Sekarang menuju ke

Lanjutkan dengan Menginstal Aplikasi Opsional di halaman 30.

**Catatan**

Driver Printer XML Paper Specification (Spesifikasi Kertas XML)
Driver Printer XML Paper Specification (Spesifikasi Kertas XML) adalah driver paling sesuai untuk Windows Vista® dan Windows® 7 jika mencetak dari aplikasi yang menggunakan XML Paper Specification (Spesifikasi Kertas XML). Silakan unduh driver terbaru dengan mengakses Pusat Solusi Brother di <http://solutions.brother.com/>.



Untuk pengguna antarmuka USB (Mac OS X 10.5.8 - 10.7.x)

11 Sebelum instal

Pastikan printer tersambung dengan daya dan Macintosh sudah menyala. Anda harus masuk dengan hak Administrator.

Catatan

Untuk pengguna Mac OS X 10.5.0 to 10.5.7, tingkatkan ke Mac OS X 10.5.8 - 10.7.x.

12 Sambungkan kabel USB

Penting

- **JANGAN** menyambungkan printer dengan port USB pada keyboard atau hub USB non-powered.
- Sambungkan printer langsung ke Macintosh.

a Dengan dua tangan, gunakan pegangan plastik di kedua sisi printer untuk mengangkat penutup pemindai sampai terkunci dengan aman dalam posisi terbuka.

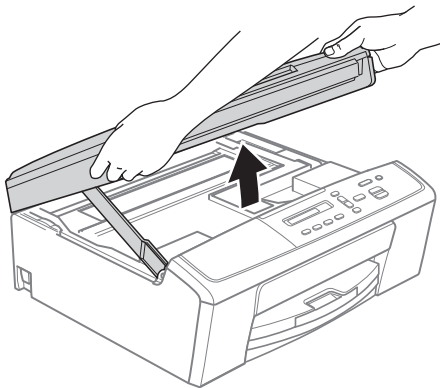

b Sambungkan kabel USB ke port USB yang bertanda simbol . Anda akan menemukan port USB di dalam printer seperti ditunjukkan di bawah ini.

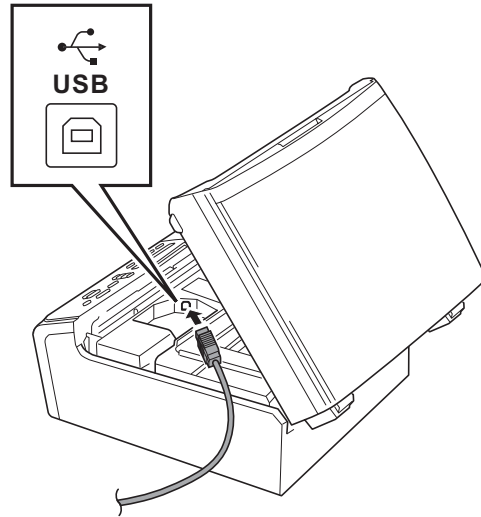

c Arahkan kabel USB dengan hati-hati ke dalam saluran kabel dan keluar dari bagian belakang printer. Sambungkan kabel ke Macintosh.

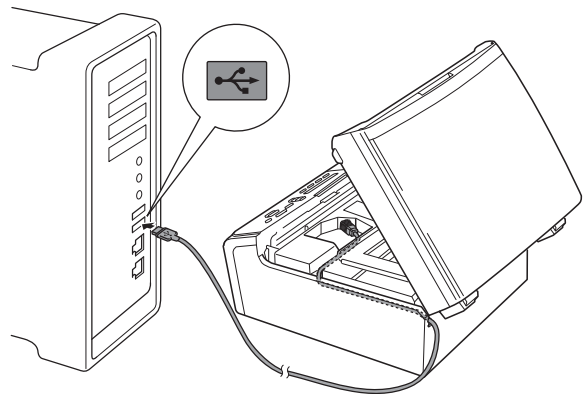

Penting

Pastikan kabel tidak menghalangi penutup, atau kesalahan dapat terjadi.



- d** Angkat penutup pemindai untuk membuka kunci ①. Dorong perlahan penopang penutup pemindai ke bawah ② dan tutuplah penutup pemindai ③.

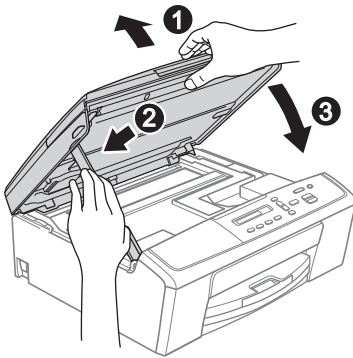

13 Instal MFL-Pro Suite

- a** Masukkan CD-ROM instalasi yang disediakan ke drive CD-ROM.
- b** Klik-ganda ikon **Start Here OSX** (OSX Mulai Di Sini) untuk menginstal.



- c** Pilih **Local Connection (USB)** (Sambungan Lokal (USB)), lalu klik **Next** (Selanjutnya). Ikuti petunjuk pada-layar.

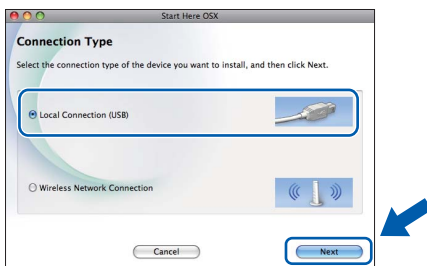

- d** Tunggu sampai perangkat lunak diinstal. Setelah instalasi, perangkat lunak Brother akan mencari perangkat Brother. Pencarian memerlukan waktu beberapa saat.

- e** Pilih printer dari daftar, lalu klik **OK**.

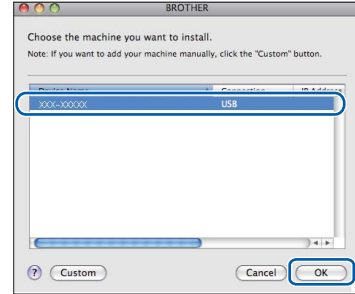

- f** Jika layar ini muncul, klik **Next** (Selanjutnya).

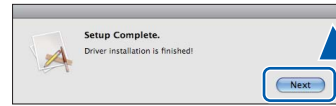

Selesai

Instalasi telah selesai.



Untuk pengguna antarmuka jaringan nirkabel

11

Sebelum memulai

Pertama, Anda harus mengkonfigurasi pengaturan jaringan nirkabel printer Anda untuk berkomunikasi dengan titik akses/router jaringan. Setelah printer dikonfigurasi untuk berkomunikasi dengan titik akses/router, komputer di jaringan akan memiliki akses ke printer. Untuk menggunakan printer dari komputer ini, Anda perlu menginstal driver dan perangkat lunak. Langkah-langkah berikut akan memandu Anda melewati proses konfigurasi dan instalasi.

Untuk mencapai hasil maksimal pada pencetakan dokumen sehari-hari, tempatkan printer Brother sedekat mungkin dengan titik akses/router jaringan dengan gangguan minimal. Objek besar dan dinding antara dua perangkat serta interferensi dari perangkat elektronik lain dapat mempengaruhi kecepatan transfer data dari dokumen Anda.

Karena faktor-faktor ini, koneksi nirkabel bukan metode terbaik untuk semua jenis dokumen dan aplikasi. Jika ingin mencetak file besar, misalnya dokumen dengan banyak-halaman yang berisi teks dan gambar besar, Anda dapat memilih USB untuk kecepatan keluaran yang lebih tinggi.

Catatan

*Jika sebelumnya Anda telah mengkonfigurasi pengaturan nirkabel di printer, Anda harus mengatur ulang pengaturan jaringan (LAN) sebelum dapat mengonfigurasi pengaturan nirkabel lagi. Pada printer, tekan **Menu**. Tekan **▲** atau **▼** untuk memilih **3.Network (Jaringan)** dan tekan **OK**. Tekan **▲** atau **▼** untuk memilih **0.Network Reset (Atur Ulang Jaringan)**, lalu tekan **OK**. Tekan **▲** dua kali untuk memilih **Reset (Atur Ulang)** dan **Yes (Ya)**.*

Petunjuk berikut ditujukan untuk mode infrastruktur (tersambung ke komputer melalui titik akses/router).

Mode Infrastruktur

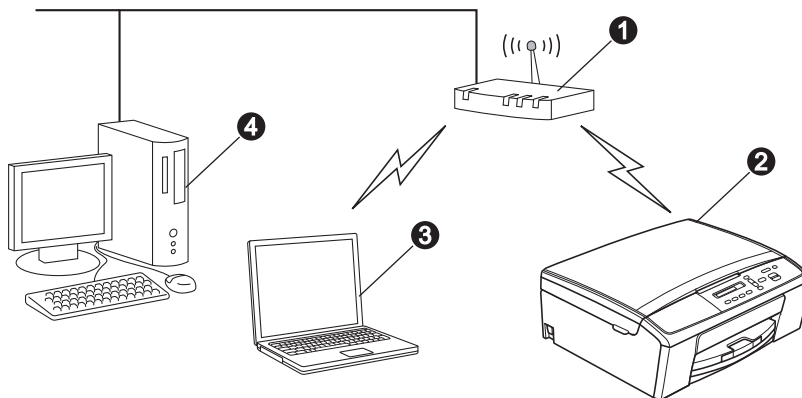

- 1 Titik akses/router
- 2 Printer Jaringan Nirkabel (printer Anda)
- 3 Komputer berkemampuan nirkabel tersambung ke titik akses/router
- 4 Komputer berkabel tersambung ke titik akses/router

Pastikan pengaturan jaringan nirkabel pada printer cocok dengan titik akses/router.

Catatan

Untuk mengatur printer pada mode Ad-hoc (tersambung ke komputer berkemampuan nirkabel tanpa titik akses/router), Anda dapat menemukan petunjuknya di Network User's Guide (Panduan Pengguna Jaringan) dalam CD-ROM.

Anda dapat melihat Network User's Guide (Panduan Pengguna Jaringan) dengan mengikuti petunjuk berikut.

1 Nyalakan komputer. Masukkan CD-ROM ke dalam drive CD-ROM.

Untuk Windows®:

2 Pilih bahasa. Menu atas CD-ROM akan muncul.

*3 Klik **Documentation** (Dokumentasi), lalu klik **PDF documents** (dokumen PDF). Halaman atas akan muncul.*

4 Klik Network User's Guide (Panduan Pengguna Jaringan).

Untuk Macintosh:

*2 Klik-ganda **Documentation** (Dokumentasi), lalu klik-ganda folder bahasa.*

*3 Klik-ganda **top.pdf** lalu klik Network User's Guide (Panduan Pengguna Jaringan).*



12 Pilih metode instalasi nirkabel

Petunjuk berikut menawarkan tiga metode untuk menginstal printer Brother Anda di lingkungan jaringan nirkabel.

a Konfigurasi menggunakan installer CD-ROM dan kabel USB (Windows® saja)

- Untuk sementara, Anda perlu menggunakan kabel USB selama konfigurasi.

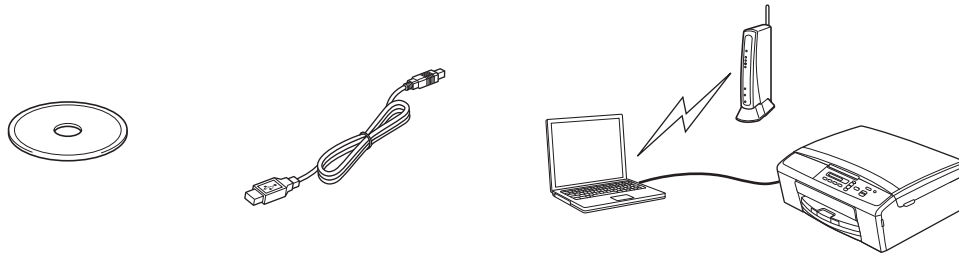

Untuk metode ini, sebaiknya gunakan PC dengan sambungan nirkabel ke jaringan.

- Jika menggunakan Windows® XP, atau saat ini menggunakan komputer yang tersambung ke titik akses/router dengan kabel jaringan, Anda perlu mengetahui pengaturan nirkabel Anda. Tuliskan pengaturan jaringan nirkabel Anda pada tabel di bawah ini.
- Jangan menghubungi Layanan Pelanggan Brother untuk meminta bantuan tanpa informasi keamanan nirkabel. Kami tidak dapat membantu Anda dalam menentukan lokasi pengaturan keamanan jaringan Anda.

Item	Catat pengaturan jaringan nirkabel saat ini
SSID (Nama Jaringan)	
Kunci Jaringan	

* Kunci Jaringan juga disebut sebagai Kata Sandi, Kunci Keamanan, atau Kunci Enkripsi.

Catatan

Jika tidak mengetahui informasi ini (SSID dan Kunci Jaringan), Anda tidak dapat melanjutkan pengaturan nirkabel.

Bagaimana cara menemukan informasi ini?

- 1) Anda harus melihat dokumentasi yang disertakan bersama titik akses/router nirkabel Anda.
- 2) Nama jaringan dapat diawali dengan nama pabrikan atau nama model.
- 3) Jika Anda tidak mengetahui informasi keamanan tersebut, silakan hubungi pabrikan router, administrator sistem, atau penyedia layanan internet Anda.

Sekarang menuju ke

halaman 18



b Konfigurasi manual dari panel kontrol (Windows® dan Macintosh)

Jika titik akses/router Anda tidak mendukung WPS (Wi-Fi Protected Setup™) atau AOSS™, tuliskan pengaturan jaringan nirkabel titik akses/router Anda pada tabel di bawah ini.

Jangan menghubungi Layanan Pelanggan Brother untuk meminta bantuan tanpa informasi keamanan nirkabel. Kami tidak dapat membantu Anda dalam menentukan lokasi pengaturan keamanan jaringan Anda.

Item	Catat pengaturan jaringan nirkabel saat ini
SSID (Nama Jaringan)	
Kunci Jaringan	

* Kunci Jaringan juga disebut sebagai Kata Sandi, Kunci Keamanan, atau Kunci Enkripsi.

Catatan

Jika tidak mengetahui informasi ini (SSID dan Kunci Jaringan), Anda tidak dapat melanjutkan pengaturan nirkabel.

Bagaimana cara menemukan informasi ini?

- 1) Anda harus melihat dokumentasi yang disertakan bersama titik akses/router nirkabel Anda.
- 2) Nama SSID dapat diawali dengan nama pabrikan atau nama model.
- 3) Jika Anda tidak mengetahui informasi keamanan tersebut, silakan hubungi pabrikan router, administrator sistem, atau penyedia layanan internet Anda.

Sekarang menuju ke

halaman 21

c Konfigurasi one-push menggunakan WPS atau AOSS™ (Windows® dan Macintosh)

Jika titik akses/router nirkabel Anda mendukung pengaturan nirkabel otomatis (one-push) (WPS atau AOSS™)

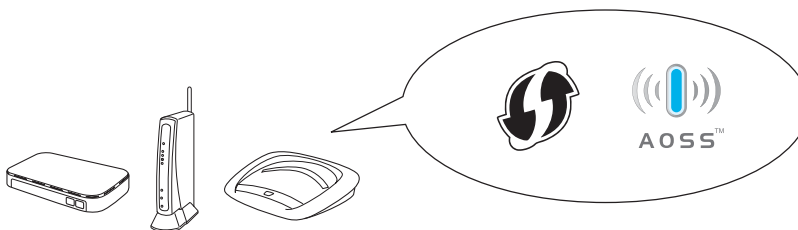

Sekarang menuju ke

halaman 22



13 Konfigurasi menggunakan installer CD-ROM dan kabel USB (Windows® saja)

Untuk sementara, Anda perlu menggunakan kabel USB selama konfigurasi.

- a** Masukkan CD-ROM instalasi yang disediakan ke drive CD-ROM. Jika layar bahasa muncul, pilih bahasa Anda.

Catatan

Jika layar Brother tidak muncul secara otomatis, buka **My Computer (Computer)** (Komputer Saya (Computer)), klik-ganda ikon CD-ROM, lalu klik-ganda **start.exe**.

- b** Menu Atas CD-ROM akan muncul. Klik **Install MFL-Pro Suite** (Instal MFL-Pro Suite) dan klik **Yes (Ya)** jika Anda menerima perjanjian lisensi. Ikuti petunjuk pada-layar.



Catatan

Untuk Windows Vista® dan Windows® 7, jika layar Kontrol Akun Pengguna muncul, klik **Allow (Izinkan)** atau **Yes (Ya)**.

- c** Pilih **Wireless Network Connection** (Koneksi Jaringan Nirkabel), lalu klik **Next** (Selanjutnya).

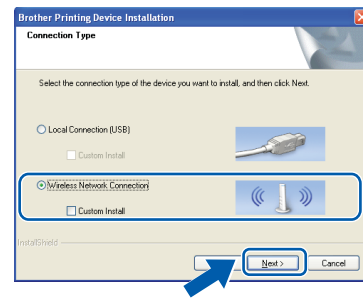

- d** Jika layar ini muncul, pilih **Change the Firewall port settings to enable network connection and continue with the installation. (Recommended)** (Ubah pengaturan port Firewall untuk memungkinkan koneksi jaringan dan lanjutkan dengan instalasi. (Disarankan)) dan klik **Next** (Selanjutnya).

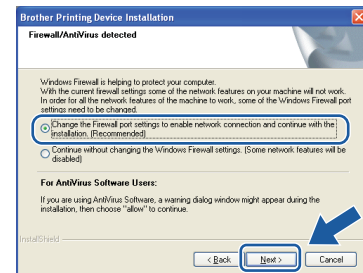

Jika Anda menggunakan firewall selain Firewall Windows® atau Firewall Windows® tidak aktif, layar ini dapat muncul.

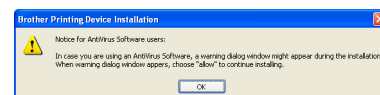

Lihat petunjuk yang disertakan bersama perangkat lunak firewall Anda untuk informasi tentang cara menambahkan port jaringan berikut ini.

- Untuk pemindaian jaringan, tambahkan UDP port 54925.
- Jika Anda masih menemui masalah dengan koneksi jaringan Anda, tambahkan UDP port 137 dan 161.



Untuk Pengguna Jaringan Nirkabel

- e** Pilih **Yes, I have a USB cable to use for installation.** (Ya, saya punya kabel USB untuk instalasi.) lalu klik **Next** (Selanjutnya).

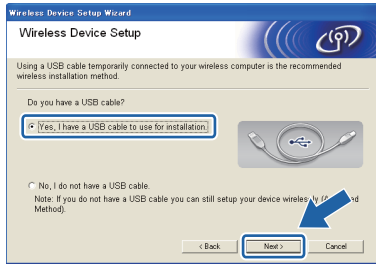

Catatan

Jika layar ini muncul, baca **Important Notice** (Pemberitahuan Penting). Centang kotak setelah Anda mengonfirmasi SSID dan Kunci Jaringan, lalu klik **Next** (Selanjutnya).



- f** Untuk sementara, sambungkan kabel USB langsung ke komputer dan printer.



Jika layar konfirmasi muncul, centang kotak dan klik **Next** (Selanjutnya), lanjutkan ke **g**.
Jika tidak, lanjutkan ke **h**.

- g** Jika layar berikut ini muncul, centang **Yes** (Ya) jika Anda ingin menyambung ke SSID dalam daftar. Klik **Next** (Selanjutnya) dan lanjutkan ke **j**.

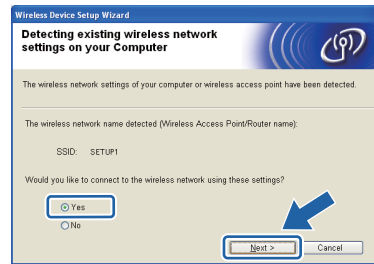

- h** Jika layar berikut ini muncul, wizard akan mencari jaringan nirkabel yang tersedia pada printer Anda. Pilih SSID yang Anda tuliskan pada langkah **12-a** di halaman 16, lalu klik **Next** (Selanjutnya).

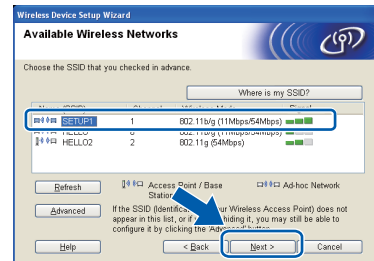

Catatan

- Jika daftarnya kosong, periksa apakah titik akses memiliki daya dan memancarkan SSID, lalu lihat apakah printer dan titik akses berada dalam jangkauan komunikasi nirkabel. Lalu klik **Refresh** (Segarkan).
- Jika titik akses Anda diatur untuk tidak memancarkan SSID, Anda dapat menambahkannya secara manual dengan mengklik tombol **Advanced** (Tingkat Lanjut). Ikuti petunjuk pada layar untuk memasukkan **Name (SSID)** (Nama (SSID)), lalu klik **Next** (Selanjutnya).

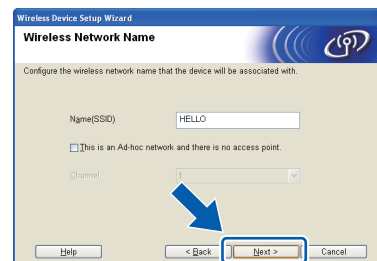



Untuk Pengguna Jaringan Nirkabel

- i** Masukkan **Network Key** (Kunci Jaringan) yang Anda tulis pada langkah **12-a** di halaman 16 lalu klik **Next** (Selanjutnya).



Catatan

Jika jaringan Anda tidak dikonfigurasi untuk Otentikasi dan Enkripsi, layar berikut ini akan muncul. Untuk melanjutkan konfigurasi, klik **OK** dan lanjutkan ke **j**.



- j** Klik **Next** (Selanjutnya). Pengaturan akan dikirim ke printer Anda.

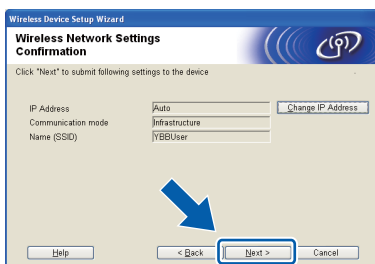

Catatan

- Pengaturan tidak akan berubah jika Anda mengklik **Cancel** (Batal).
- Jika Anda ingin memasukkan pengaturan alamat IP pada printer secara manual, klik **Change IP Address** (Ubah Alamat IP) dan masukkan pengaturan alamat IP yang diperlukan untuk jaringan Anda.
- Jika layar kegagalan pengaturan nirkabel muncul, klik **Retry** (Coba Lagi) dan coba kembali mulai dari langkah **h**.

- k** Putuskan sambungan kabel USB antara komputer dan printer.



- l** Klik **Next** (Selanjutnya) untuk melanjutkan instalasi MFL-Pro Suite.

OK! Pengaturan nirkabel telah selesai.

Untuk menginstal MFL-Pro Suite, lanjutkan ke langkah **15-e** di halaman 26.

Sekarang menuju ke

Halaman 26



13 Konfigurasi manual dari panel kontrol (Windows® dan Macintosh)

a Pada printer, tekan **Menu**.
Tekan **▲** atau **▼** untuk memilih 3 .Network (Jaringan) dan tekan **OK**.
Tekan **▲** atau **▼** untuk memilih 2 .Setup Wizard (Wizard Pengaturan) dan tekan **OK**.

Jika WLAN Enable? (Aktifkan WLAN?) ditampilkan, tekan **▲** untuk menerima. Ini akan memulai wizard pengaturan nirkabel. Untuk membatalkan, tekan **Stop/Exit** (Hentikan/Keluar).

b Printer akan mencari SSID yang tersedia. Diperlukan beberapa detik untuk menampilkan daftar SSID yang tersedia. Jika daftar SSID ditampilkan, tekan **▲** atau **▼** untuk memilih SSID yang Anda tuliskan pada langkah **12-b** di halaman 17, lalu tekan **OK**.

Jika titik akses/router nirkabel dari SSID yang dipilih mendukung WPS dan printer meminta untuk menggunakan WPS, tekan **▲** (Next (Selanjutnya)) dan lanjutkan ke **c**. Jika printer meminta Anda untuk memasukkan Kunci Jaringan, lanjutkan ke **d**. Jika tidak, lanjutkan ke **e**.

Catatan

- Jika daftar SSID tidak ditampilkan, pastikan titik akses Anda menyala. Pindahkan printer mendekati titik akses dan coba mulai kembali dari **a**.
- Jika titik akses diatur untuk tidak memancarkan SSID, Anda harus menambahkan nama SSID secara manual. Selengkapnya, lihat Network User's Guide (Panduan Pengguna Jaringan).

c Tekan **▲** (Yes (Ya)) untuk menyambungkan printer menggunakan WPS. (Jika Anda memilih **▼** (No (Tidak)) untuk melanjutkan pengaturan manual, lanjutkan ke **d** untuk memasukkan Kunci Jaringan.)
Jika LCD menampilkan Press WPS on rtr (Tekan WPS pada rtr), tekan tombol WPS pada titik akses/router, lalu tekan **▲** (Next (Selanjutnya)) dan **▲** (Yes (Ya)) untuk melanjutkan.
Lanjutkan ke **e**.

d Masukkan Kunci Jaringan yang Anda tuliskan pada langkah **12-b** di halaman 17 menggunakan tombol **▲**, **▼** untuk memilih setiap huruf atau angka.

Gunakan tombol **Enlarge/Reduce** (Perbesar/Perkecil) atau tombol **Number of Copies** (Jumlah Salinan) untuk menggerakkan kursor ke kiri atau kanan.

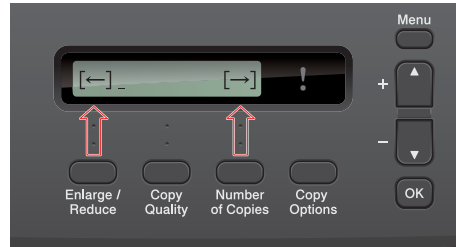

Misalnya, untuk memasukkan huruf **a**, tekan tombol **▲** sekali. Untuk memasukkan angka **3**, tahan tombol **▲** sampai angka tersebut muncul.

Huruf muncul dengan urutan sebagai berikut: huruf kecil, huruf besar, angka, dan huruf khusus. (Untuk informasi selengkapnya, lihat *Memasukkan Teks untuk Pengaturan Nirkabel* di halaman 31.)

Tekan **OK** jika Anda telah memasukkan semua karakter, lalu tekan **▲** (Yes (Ya)) untuk menerapkan pengaturan.

e Printer akan mencoba menyambungkan ke jaringan nirkabel. Diperlukan beberapa menit.

f Pesan hasil penyambungan muncul selama 60 detik pada LCD dan laporan LAN nirkabel akan dicetak secara otomatis. Jika penyambungan gagal, periksa kode kesalahan pada cetakan laporan dan lihat *Pemecahan Masalah* di halaman 23.

OK! Pengaturan nirkabel telah selesai.

Untuk instal MFL-Pro Suite, lanjutkan ke langkah 14.

Untuk Pengguna Windows®:

Sekarang menuju ke

Halaman 25

Untuk Pengguna Macintosh:

Sekarang menuju ke

Halaman 28



13 Konfigurasi one-push menggunakan WPS atau AOSS™ (Windows® dan Macintosh)

- a** Pastikan titik akses/router nirkabel Anda memiliki simbol WPS atau AOSS™ seperti ditunjukkan di bawah ini.



- b** Tempatkan printer Brother dalam jangkauan titik akses/router WPS atau AOSS™. Jangkauan dapat berbeda, tergantung lingkungan Anda. Lihat petunjuk yang disertakan bersama titik akses/router.
- c** Pada printer, tekan **Menu**. Tekan **▲** atau **▼** untuk memilih 3 . Network (Jaringan) dan tekan **OK**. Tekan **▲** atau **▼** untuk memilih 3 . WPS/AOSS dan tekan **OK**.

Jika WLAN Enable? (Aktifkan WLAN?) ditampilkan, tekan **▲** untuk menerima. Ini akan memulai wizard pengaturan nirkabel.

Catatan

Jika titik akses/router nirkabel Anda mendukung WPS (Metode PIN), Anda juga dapat mengonfigurasi printer menggunakan Metode PIN (Personal Identification Number). >>Network User's Guide (Panduan Pengguna Jaringan): Configuration using the PIN Method of Wi-Fi Protected Setup (Konfigurasi menggunakan Metode PIN atau WiFi Protected Setup)

- d** Jika LCD menampilkan Press Key on rtr (Tekan Tombol pada rtr), tekan tombol WPS atau AOSS™ pada titik akses/router nirkabel. Lihat petunjuknya di panduan pengguna titik akses/router nirkabel Anda.

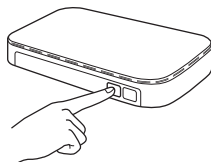

Lalu tekan **▲** (Next (Selanjutnya)) dan printer akan secara otomatis mendeteksi mode mana (WPS atau AOSS™) yang digunakan titik akses/router nirkabel Anda dan mencoba menyambung ke jaringan nirkabel Anda.

- e** Pesan hasil penyambungan muncul selama 60 detik pada LCD dan laporan LAN nirkabel akan dicetak secara otomatis. Jika penyambungan gagal, periksa kode kesalahan pada cetakan laporan dan lihat *Pemecahan Masalah* di halaman 23.

OK! Pengaturan nirkabel telah selesai.

Untuk menginstal MFL-Pro Suite, lanjutkan ke langkah 14.

Untuk Pengguna Windows®:

Sekarang menuju ke

Halaman 25

Untuk Pengguna Macintosh:

Sekarang menuju ke

Halaman 28



Pemecahan Masalah

Jangan menghubungi Layanan Pelanggan Brother untuk meminta bantuan tanpa informasi keamanan nirkabel. Kami tidak dapat membantu Anda dalam menentukan lokasi pengaturan keamanan jaringan Anda.

Bagaimana cara menemukan informasi keamanan nirkabel (SSID dan Kunci Jaringan)

- 1) Anda harus melihat dokumentasi yang disertakan bersama titik akses/router nirkabel Anda.
- 2) Nama SSID dapat diawali dengan nama pabrikan atau nama model.
- 3) Jika Anda tidak mengetahui informasi keamanan tersebut, silakan hubungi pabrikan router, administrator sistem, atau penyedia layanan internet Anda.

* Kunci Jaringan juga disebut sebagai Kata Sandi, Kunci Keamanan, atau Kunci Enkripsi.

Laporan LAN nirkabel

Jika laporan LAN nirkabel yang dicetak menunjukkan bahwa koneksi gagal, periksa kode kesalahan pada laporan dan lihat petunjuk berikut ini.

Kode kesalahan	Solusi yang Disarankan
TS-01	<p>Pengaturan nirkabel tidak diaktifkan; aktifkan pengaturan nirkabel.</p> <p>Pada printer, tekan Menu. Tekan ▲ atau ▼ untuk memilih 3 .Network (Jaringan) dan tekan OK. Tekan ▲ atau ▼ untuk memilih 7 .WLAN Enable (Aktifkan WLAN) dan tekan OK. Tekan ▲ atau ▼ untuk memilih WLAN: On (Aktif) dan tekan OK. Tekan Stop/Exit (Hentikan/Keluar).</p>
TS-02	<p>Titik akses/router nirkabel tidak dapat dideteksi.</p> <p>1. Periksa 4 hal berikut.</p> <ul style="list-style-type: none"> - Pastikan titik akses/router dinyalakan. - Pindahkan printer ke area yang bebas-gangguan, atau mendekati titik akses/router nirkabel. - Untuk sementara, tempatkan printer dalam jarak 1 meter dari titik akses nirkabel ketika Anda mengonfigurasi pengaturan nirkabel. - Jika titik akses/router nirkabel Anda menggunakan filter alamat MAC, pastikan alamat MAC pada printer Brother diizinkan dalam filter tersebut. <p>2. Jika Anda memasukkan informasi SSID dan keamanan secara manual (SSID/metode otantikasi/metode enkripsi/Kunci Jaringan), informasi tersebut mungkin tidak benar. Konfirmasikan kembali informasi SSID dan keamanan dan masukkan-kembali informasi yang benar.</p> <p>Lihat <i>Bagaimana cara menemukan informasi keamanan nirkabel (SSID dan Kunci Jaringan)</i> di halaman 23 untuk mengonfirmasi.</p>

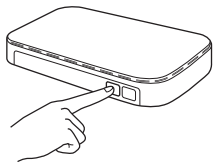

TS-04	<p>Metode Otentikasi/Enkripsi yang digunakan oleh titik akses/router yang dipilih tidak didukung oleh printer Anda.</p> <p>Untuk mode infrastruktur, ubah metode otentikasi dan enkripsi dari titik akses/router nirkabel. Printer Anda mendukung metode otentikasi sebagai berikut:</p> <table border="1" data-bbox="416 365 1177 629"><thead><tr><th>metode otentikasi</th><th>metode enkripsi</th></tr></thead><tbody><tr><td rowspan="2">WPA-Personal</td><td>TKIP</td></tr><tr><td>AES</td></tr><tr><td>WPA2-Personal</td><td>AES</td></tr><tr><td rowspan="2">Terbuka</td><td>WEP</td></tr><tr><td>Tidak ada (tanpa enkripsi)</td></tr><tr><td>Kunci bersama</td><td>WEP</td></tr></tbody></table> <p>Jika masalah belum terpecahkan, pengaturan SSID atau jaringan yang Anda masukkan mungkin salah. Konfirmasikan kembali pengaturan jaringan nirkabel.</p> <p>Lihat <i>Bagaimana cara menemukan informasi keamanan nirkabel (SSID dan Kunci Jaringan)</i> di halaman 23 untuk mengonfirmasi.</p> <p>Untuk mode ad-hoc, ubah metode otentikasi dan enkripsi komputer Anda untuk pengaturan nirkabel. Printer hanya mendukung metode otentikasi Terbuka, dengan enkripsi WEP opsional.</p>	metode otentikasi	metode enkripsi	WPA-Personal	TKIP	AES	WPA2-Personal	AES	Terbuka	WEP	Tidak ada (tanpa enkripsi)	Kunci bersama	WEP
metode otentikasi	metode enkripsi												
WPA-Personal	TKIP												
	AES												
WPA2-Personal	AES												
Terbuka	WEP												
	Tidak ada (tanpa enkripsi)												
Kunci bersama	WEP												
TS-05	<p>Informasi keamanan (SSID/Kunci Jaringan) tidak benar. Konfirmasikan kembali informasi SSID dan keamanan (Kunci Jaringan). Jika router Anda menggunakan enkripsi WEP, masukkan kunci yang digunakan sebagai kunci WEP pertama. Jika printer Brother Anda mendukung penggunaan kunci WEP pertama saja.</p> <p>Lihat <i>Bagaimana cara menemukan informasi keamanan nirkabel (SSID dan Kunci Jaringan)</i> di halaman 23 untuk mengonfirmasi.</p>												
TS-06	<p>Informasi keamanan jaringan (metode Otentikasi/metode Enkripsi/Kunci Jaringan) tidak benar. Konfirmasikan kembali informasi keamanan nirkabel (metode Otentikasi/metode Enkripsi/Kunci Jaringan) pada tabel TS-04. Jika router Anda menggunakan enkripsi WEP, masukkan kunci yang digunakan sebagai kunci WEP pertama. Jika printer Brother Anda mendukung penggunaan kunci WEP pertama saja.</p> <p>Lihat <i>Bagaimana cara menemukan informasi keamanan nirkabel (SSID dan Kunci Jaringan)</i> di halaman 23 untuk mengonfirmasi.</p>												
TS-07	<p>Printer tidak mendeteksi titik akses/router nirkabel dengan WPS atau AOSS™ diaktifkan.</p> <p>Jika ingin mengonfigurasi pengaturan nirkabel menggunakan WPS atau AOSS™, Anda harus mengoperasikan printer dan titik akses/router nirkabel. Pastikan titik akses/router nirkabel Anda mendukung WPS atau AOSS™ lalu coba lagi.</p> <p>Jika Anda tidak mengetahui cara kerja titik akses/router nirkabel Anda menggunakan WPS atau AOSS™ lihat dokumentasi yang disertakan bersama titik akses/router nirkabel Anda, tanyakan pada pabrikan titik akses/router nirkabel, atau tanyakan pada administrator jaringan.</p> 												
TS-08	<p>Dua atau lebih titik akses nirkabel dengan WPS atau AOSS™ diaktifkan terdeteksi.</p> <ul style="list-style-type: none">- Pastikan bahwa hanya ada satu titik akses/router nirkabel dalam jangkauan dengan metode WPS atau AOSS™ aktif dan coba lagi.- Coba mulai lagi setelah beberapa menit untuk menghindari interferensi dari titik akses lain.												



Instal driver & perangkat lunak

(Windows® XP Home/XP Professional x64 Edition/Windows Vista®/Windows® 7)

14 Sebelum menginstal

Pastikan komputer sudah dinyalakan dan Anda masuk dengan hak Administrator.

⚠ Penting

Tutup setiap program yang sedang berjalan.

📝 Catatan

Layar dapat berbeda, tergantung sistem operasi Anda.

15 Instal MFL-Pro Suite

a Masukkan CD-ROM instalasi yang disediakan ke drive CD-ROM. Jika layar bahasa muncul, pilih bahasa Anda.

📝 Catatan

Jika layar Brother tidak muncul secara otomatis, buka **My Computer (Computer) (Komputer Saya (Computer))**, klik-ganda ikon CD-ROM, lalu klik-ganda **start.exe**.

b Menu Atas CD-ROM akan muncul. Klik **Install MFL-Pro Suite** (Install MFL-Pro Suite) dan klik **Yes (Ya)** jika Anda menerima perjanjian lisensi. Ikuti petunjuk pada-layar.



📝 Catatan

Untuk Windows Vista® dan Windows® 7, jika layar Kontrol Akun Pengguna muncul, klik **Allow (Izinkan)** atau **Yes (Ya)**.

c Pilih **Wireless Network Connection** (Koneksi Jaringan Nirkabel), lalu klik **Next** (Selanjutnya).

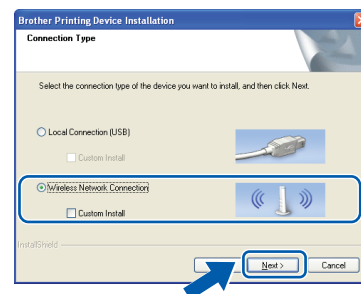



- d** Jika layar ini muncul, pilih **Change the Firewall port settings to enable network connection and continue with the installation. (Recommended)** (Ubah pengaturan port Firewall untuk memungkinkan koneksi jaringan dan lanjutkan dengan instalasi. (Disarankan)) dan klik **Next** (Selanjutnya).

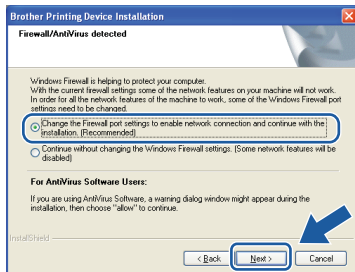

Jika Anda menggunakan firewall selain Firewall Windows® atau Firewall Windows® tidak aktif, layar ini dapat muncul.

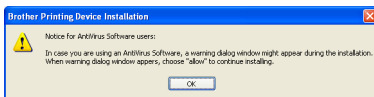

Lihat petunjuk yang disertakan bersama perangkat lunak firewall Anda untuk informasi tentang cara menambahkan port jaringan berikut ini.

- Untuk pemindaian jaringan, tambahkan UDP port 54925.
- Jika Anda masih menemui masalah dengan koneksi jaringan Anda, tambahkan UDP port 137 dan 161.

- e** Pilih printer Anda dari daftar, lalu klik **Next** (Selanjutnya).

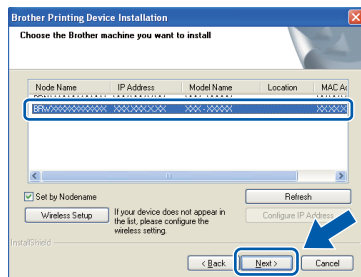

Catatan

- Jika pengaturan nirkabel Anda gagal, **Wireless Device Setup Wizard (Wizard Pengaturan Perangkat Nirkabel)** akan muncul selama instalasi MFL-Pro Suite. Konfirmasikan pengaturan Anda dengan mengikuti petunjuk pada-layar. Jika Anda mengalami kegagalan ini, ikuti langkah **12-b** di halaman 17 dan atur kembali koneksi nirkabel.
- Jika Anda menggunakan WEP dan LCD menampilkan *Connected (Tersambung)* namun printer Anda tidak ditemukan, pastikan Anda memasukkan kunci WEP dengan benar. Kunci WEP peka penggunaan huruf besar dan kecil.

- f** Instalasi driver Brother akan dilanjutkan secara otomatis. Layar instalasi muncul satu demi satu.

Penting

JANGAN membatalkan layar apa pun selama instalasi. Diperlukan beberapa detik untuk menampilkan semua layar.

Catatan

Untuk Windows Vista® dan Windows® 7, jika layar Keamanan Windows® muncul, klik kotak centang dan klik **Install (Instal)** untuk menyelesaikan instalasi dengan benar.

- g** Jika layar **On-Line Registration (Registrasi On-Line)** ditampilkan, tentukan pilihan dan ikuti petunjuk pada-layar.

- h** Jika Anda tidak ingin mengatur printer ini sebagai printer Default, hapus tanda centang **Set as Default Printer(This setting will be applied to the current user.)** (Atur sebagai Printer Default(Pengaturan ini diterapkan untuk pengguna saat ini.) lalu klik **Next** (Selanjutnya).

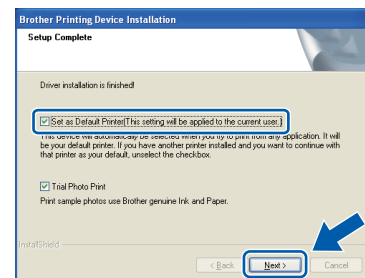

Catatan

Sebaiknya cobalah pemilihan **Trial Photo Print (Uji Coba Cetak Foto)** untuk melihat output berkualitas tinggi yang diberikan printer Brother Anda. Layar **Brother Trial Photo Print (Uji Coba Cetak Foto Brother)** muncul hanya sekali setelah mulai ulang.



16 Selesai dan mulai ulang

- a** Klik **Finish** (Selesai) untuk memulai ulang komputer. Setelah memulai ulang komputer, Anda harus masuk dengan hak Administrator.



Catatan

- Jika muncul pesan kesalahan selama instalasi perangkat lunak, jalankan **Installation Diagnostics** (Diagnostik Instalasi) yang terdapat di **Start (Mulai)/All Programs (Semua Program)/Brother/DCP-JXXX** (DCP-JXXX adalah nama model printer Anda).
- Tergantung pada pengaturan keamanan Anda, jendela perangkat lunak Windows® Security atau antivirus dapat muncul ketika printer atau perangkat lunaknya digunakan. Harap izinkan atau perbolehkan jendela tersebut untuk melanjutkan.

- b** Layar berikut akan muncul.
- Jika layar **Software Update Setting** (Pengaturan Pembaruan Perangkat Lunak) muncul, pilih pengaturan pembaruan perangkat lunak yang Anda inginkan dan klik **OK**.
 - Jika Program Penelitian & Dukungan Produk Brother muncul, ikuti petunjuk pada-layar.
 - Jika layar **Brother Trial Photo Print** (Uji Coba Cetak Foto Brother) muncul, ikuti petunjuk pada-layar untuk mencetak foto uji.

Catatan

Akses internet diperlukan untuk pembaruan perangkat lunak dan Program Penelitian & Dukungan Produk Brother.

17 Instal MFL-Pro Suite pada komputer lain (jika perlu)

Jika Anda ingin menggunakan printer Anda pada beberapa komputer dalam jaringan, instal MFL-Pro Suite di setiap komputer. Ikuti langkah **14** di halaman 25.

Selesai Instalasi telah selesai.

Sekarang menuju ke

Lanjutkan dengan Menginstal Aplikasi Opsional di halaman 30.

Catatan

Driver Printer XML Paper Specification (Spesifikasi Kertas XML)
 Driver Printer XML Paper Specification (Spesifikasi Kertas XML) adalah driver paling sesuai untuk Windows Vista® dan Windows® 7 jika mencetak dari aplikasi yang menggunakan XML Paper Specification (Spesifikasi Kertas XML). Silakan unduh driver terbaru dengan mengakses Pusat Solusi Brother di <http://solutions.brother.com/>.



Instal driver & perangkat lunak (Mac OS X 10.5.8 - 10.7.x)

14 Sebelum menginstal

Pastikan printer tersambung dengan daya dan Macintosh sudah menyala. Anda harus masuk dengan hak Administrator.

Catatan

Untuk pengguna Mac OS X 10.5.0 to 10.5.7, tingkatkan ke Mac OS X 10.5.8 - 10.7.x.

15 Instal MFL-Pro Suite

a Masukkan CD-ROM instalasi yang disediakan ke drive CD-ROM.

b Klik-ganda ikon **Start Here OSX** (OSX Mulai Di Sini) untuk menginstal.



c Pilih **Wireless Network Connection** (Koneksi Jaringan Nirkabel), lalu klik **Next** (Selanjutnya).

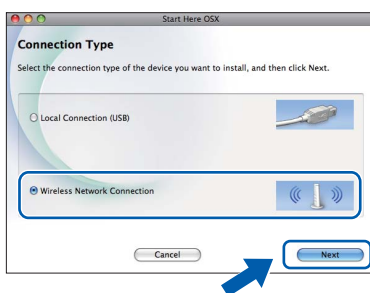

d Perangkat lunak Brother akan mencari perangkat Brother dalam jaringan nirkabel Anda. Jika printer dikonfigurasi untuk jaringan, pilih perangkat yang ingin Anda instal, lalu klik **Next** (Selanjutnya).

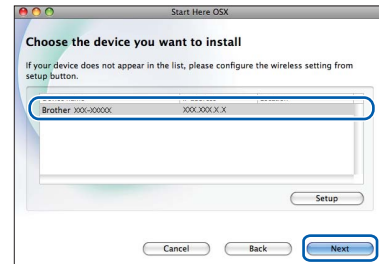

Catatan

Jika pengaturan nirkabel Anda gagal, layar **Wireless Device Setup Wizard** (Wizard Pengaturan Perangkat Nirkabel) akan muncul. Ikuti petunjuk pada layar untuk menyelesaikan konfigurasi nirkabel.

e Tunggu sampai perangkat lunak diinstal. Setelah instalasi, jendela ini akan muncul. Pilih printer dari daftar, lalu klik **OK**.

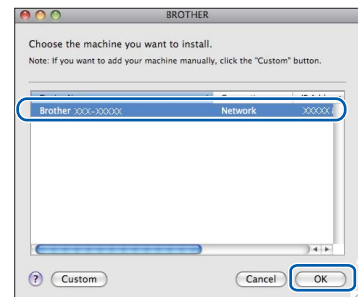



Catatan

- Anda dapat menemukan Alamat MAC (Alamat Ethernet) dan Alamat IP printer Anda dengan mencetak Laporan Konfigurasi Jaringan. >> *Network User's Guide (Panduan Pengguna Jaringan): Printing the Network Configuration Report (Mencetak Laporan Konfigurasi Jaringan)*
- Jika layar ini muncul, klik **OK**.

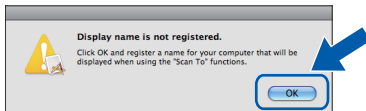

Masukkan nama untuk Macintosh Anda di **Display Name** (Nama Tampilan) (panjang hingga 15 karakter).

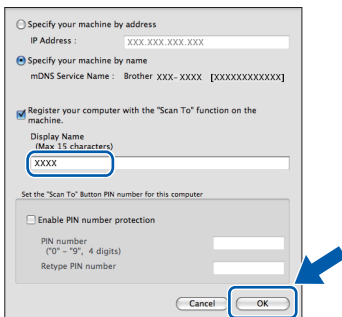

Jika Anda ingin menggunakan fitur pindai langsung dari printer untuk memindai jaringan, Anda harus mencentang kotak **Register your computer with the "Scan To" function on the machine** (Daftarkan komputer dengan fungsi "Pindai Ke" pada printer). Klik **OK**. Lanjutkan ke **f**.

Nama yang Anda masukkan akan muncul di LSD printer ketika Anda menekan tombol **SCAN (PINDAI)** dan memilih opsi pemindaian. (>> *Software User's Guide (Panduan Pengguna Perangkat Lunak): Network Scanning (Pemindaian Jaringan)*)

- f** Jika layar ini muncul, klik **Next** (Selanjutnya).

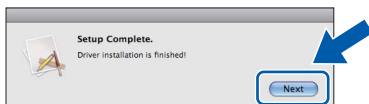

- OK!** Instalasi MFL-Pro Suite telah selesai. Ikuti langkah **16**.

16 Instal MFL-Pro Suite pada komputer lain (jika perlu)

Jika Anda ingin menggunakan printer Anda pada beberapa komputer dalam jaringan, instal MFL-Pro Suite di setiap komputer. Ikuti langkah **14** di halaman 28.

Selesai

Instalasi telah selesai.

1 Instal aplikasi pilihan

FaceFilter Studio dan BookScan&Whiteboard Suite yang didukung oleh Reallusion, Inc

FaceFilter Studio adalah aplikasi pencetakan foto tanpa tepi yang mudah-untuk-digunakan. Perangkat lunak **BookScan Enhancer** (Peningkat Pindai Buku) dapat memperbaiki gambar buku hasil pemindaian secara otomatis. Perangkat lunak **Whiteboard Enhancer** (Peningkat Papan Putih) membersihkan dan memperbaiki teks dan gambar dari foto yang diambil dari papan putih Anda.

Homepage Print 2 (Cetak Halaman Web 2) didukung oleh Corpus¹

Homepage Print 2 (Cetak Halaman Web 2) adalah aplikasi yang membantu Anda menangkap dan mengedit halaman web sehingga Anda dapat mencetak informasi yang Anda butuhkan saja.

¹ Selengkapnya, lihat *Software User's Guide (Panduan Pengguna Perangkat Lunak)*.

Catatan

- Printer harus dinyalakan dan tersambung dengan komputer.
- Beberapa aplikasi memerlukan akses internet.
- Pastikan Anda masuk dengan hak Administrator.
- Aplikasi ini tidak tersedia untuk Windows Server® 2003/2008 series.

- Buka kembali menu atas dengan mengeluarkan dan memasukkan kembali CD-ROM atau dengan mengklik-ganda program **start.exe** dari folder akar.
- Menu Atas CD-ROM akan muncul. Pilih bahasa dan klik **Additional Applications** (Aplikasi Tambahan).

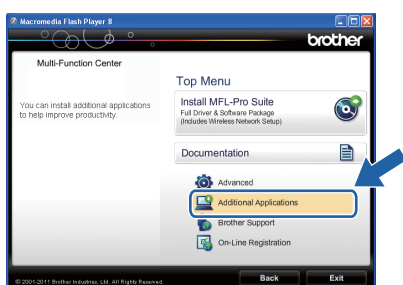

- Klik tombol untuk aplikasi yang ingin Anda instal.

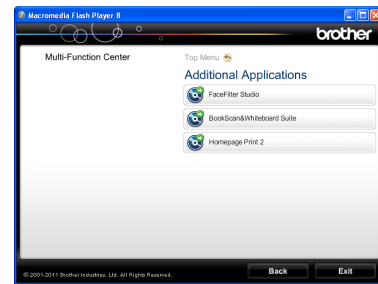

- Kembali ke layar **Additional Applications** (Aplikasi Tambahan) untuk menginstal aplikasi lain.

2 Instal FaceFilter Studio Help

Untuk petunjuk tentang cara menggunakan FaceFilter Studio, unduh dan instal FaceFilter Studio Help.

* Untuk pengguna di Hong Kong/Taiwan, CD-ROM sudah dilengkapi dengan FaceFilter Studio Help. Lihat Catatan di bawah ini.

- Untuk menjalankan FaceFilter Studio, buka **Start (Mulai)/All Programs (Semua Program)/Reallusion/FaceFilter Studio** di komputer Anda.
- Klik **Check for Updates** (Periksa Pembaruan) pada layar.

Catatan

Anda juga dapat membuka halaman web pembaruan Reallusion dengan mengklik tombol  di sudut kanan atas layar ini.

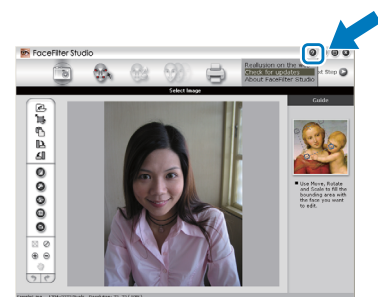

- Klik tombol **Download** (Unduh) dan pilih folder untuk menyimpan file.
- Tutup FaceFilter Studio sebelum mulai menjalankan installer untuk FaceFilter Studio Help. Klik-ganda file yang diunduh dari folder yang Anda pilih dan ikuti petunjuk pada-layar untuk menginstal.

Catatan

Untuk melihat FaceFilter Studio Help selengkapnya, pilih **Start (Mulai)/All Programs (Semua Program)/Reallusion/FaceFilter Studio/FaceFilter Studio Help** di komputer Anda.

Atur ulang pengaturan jaringan ke default pabrik

Untuk memulihkan semua pengaturan jaringan server internal Cetak/Pindai ke default pabrik, ikuti langkah-langkah di bawah ini.

- a** Pastikan printer tidak sedang dioperasikan.
- b** Tekan **Menu**.
- c** Tekan **▲** atau **▼** untuk memilih **3 .Network (Jaringan)**.
Tekan **OK**.
- d** Tekan **▲** atau **▼** untuk memilih **0 .Network Reset (Atur Ulang Jaringan)**.
Tekan **OK**.
- e** Tekan **▲** untuk memilih **Reset (Atur Ulang)**.
- f** Tekan **▲** untuk memilih **Yes (Ya)**.
- g** Printer akan mulai ulang, dan pengaturan ulang selesai.

Memasukkan Teks untuk Pengaturan Nirkabel

Tekan **▲** atau **▼** berulang-ulang untuk memilih karakter dari daftar di bawah ini:

abcdefghijklmnopqrstuvwxyzABCDEFGHIJKLMNOPQRSTUVWXYZ0123456789

(spasi)!"#\$%&'()*+,-./:;<=>?@[\\]^_`{|}~

Tekan tombol **Enlarge/Reduce** (Perbesar/Perkecil) atau tombol **Number of Copies** (Jumlah Salinan) untuk menggerakkan kursor ke kiri atau kanan.

Catatan

Melakukan koreksi

Jika Anda memasukkan huruf yang salah dan ingin mengubahnya, tekan tombol **Enlarge/Reduce** (Perbesar/Perkecil) atau tombol **Number of Copies** (Jumlah Salinan) untuk memposisikan kursor di bawah huruf yang benar. Gunakan tombol **▲** dan **▼** untuk mengubah menjadi huruf yang benar, lalu tekan tombol **Number of Copies** (Jumlah Salinan) berulang-ulang untuk memindahkan kursor kembali ke bagian akhir teks. Jika Anda menekan tombol **Stop/Exit** (Hentikan/Keluar), semua huruf di atas dan di sebelah kanan kursor akan dihapus.

Pengganti bahan habis pakai

Ketika tiba saatnya untuk mengganti kartrid tinta, pesan kesalahan akan ditampilkan di LCD. Untuk informasi tentang kartrid tinta pada printer Anda, kunjungi <http://www.brother.com/original/> atau hubungi penjual-Brother Anda.

Kartrid tinta

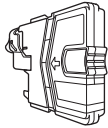
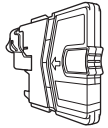
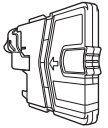
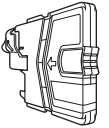
Hitam	Kuning	Sian	Magenta
LC39BK (Low Yield)	LC39Y (Low Yield)	LC39C (Low Yield)	LC39M (Low Yield)
			

Apa itu Innobella™?

Innobella™ adalah jajaran bahan habis pakai yang ditawarkan oleh Brother. Nama "Innobella™" berasal dari kata "Innovation" dan "Bella" (berarti "Beautiful" (cantik) dalam bahasa Italia) dan mewakili teknologi "inovatif" yang memberi Anda hasil cetak yang "cantik" dan "tahan lama".



Merek Dagang

Logo Brother adalah merek dagang terdaftar dari Brother Industries, Ltd.
Brother adalah merek dagang terdaftar dari Brother Industries, Ltd.
Windows Vista adalah merek dagang terdaftar atau merek dagang dari Microsoft Corporation di Amerika Serikat dan/atau negara lain.
Windows dan Windows Server adalah merek dagang terdaftar dari Microsoft Corporation di Amerika Serikat dan negara lain.
Macintosh dan Mac OS adalah merek dagang dari Apple Inc., terdaftar di A.S. dan negara lain.
FaceFilter Studio adalah merek dagang dari Reallusion, Inc.
AOSS adalah merek dagang dari Buffalo Inc.
WPA, WPA2, dan Wi-Fi Protected Setup adalah tanda dari Wi-Fi Alliance.
Setiap perusahaan yang nama perangkat lunaknya disebutkan dalam manual ini memiliki Perjanjian Lisensi Perangkat Lunak khusus dengan program yang menjadi hak miliknya.

Nama dagang atau nama produk apa pun dari perusahaan yang muncul pada produk-produk Brother, dokumen terkait, dan material lain adalah merek dagang atau merek dagang terdaftar dari perusahaan yang bersangkutan.

Kompilasi dan Publikasi

Di bawah pengawasan Brother Industries, Ltd., manual ini telah disusun dan diterbitkan, yang mencakup deskripsi dan spesifikasi tentang produk terbaru.
Isi manual ini dan spesifikasi dari produk ini dapat berubah tanpa pemberitahuan.
Brother berhak untuk membuat perubahan spesifikasi dan material yang terdapat di dalamnya tanpa pemberitahuan dan tidak bertanggung jawab atas setiap kerusakan (termasuk kerusakan konsekuensial) akibat mengandalkannya materi yang disampaikan, termasuk tetapi tidak terbatas pada kesalahan penulisan dan kesalahan lain terkait publikasi tersebut.

Hak Cipta dan Lisensi

©2012 Brother Industries, Ltd. Semua hak dilindungi undang-undang.
Produk ini mencakup perangkat lunak yang dikembangkan oleh vendor sebagai berikut:
©1983-1998 PACIFIC SOFTWARES, INC. SEMUA HAK DILINDUNGI UNDANG-UNDANG.
©2008 Devicescape Software, Inc. Semua hak dilindungi undang-undang.
Produk ini mencakup perangkat lunak "KASAGO TCP/IP" yang dikembangkan oleh ZUKEN ELMIC, Inc.



Dapatkan inspirasi. Jika Anda menggunakan Windows®, klik-ganda ikon Brother CreativeCentre pada desktop Anda untuk mengakses situs web GRATIS kami yang berisi banyak ide dan sumber daya untuk penggunaan pribadi dan profesional.

Pengguna Mac dapat mengakses Brother CreativeCenter di alamat web ini:
<http://www.brother.com/creativecenter/>