

brother

Manual Básico do Usuário

DCP-J100
DCP-J105

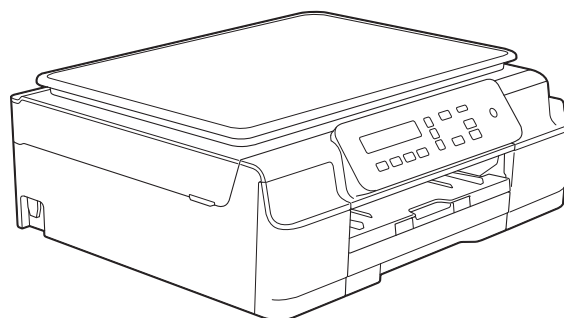

Versão 0

BRA-POR

Se você precisar entrar em contato com o serviço de atendimento ao cliente

Preencha as informações a seguir para referência futura:

**Número do modelo: DCP-J100 e DCP-J105
(assinale o número do seu modelo)**

Número de série: ¹ _____

Data da compra: _____

Local da compra: _____

¹ **O número de série encontra-se na parte de trás da unidade. Guarde este Manual do Usuário com sua nota fiscal como registro permanente da compra, para o caso de roubo, incêndio ou serviços na garantia.**

Registre seu produto on-line no endereço

<http://www.brother.com/registration/>

Registrando o seu produto com a Brother, você será registrado como proprietário original do produto. Seu registro com a Brother:

- pode servir como confirmação da data de compra do seu produto, caso você perca a nota fiscal;
- pode garantir sua solicitação de seguro no caso de perda do produto coberta por seguro; e
- nos ajudará a avisá-lo sobre melhorias do seu produto e ofertas especiais.

O modo mais conveniente e eficaz de registrar seu produto novo é on-line em <http://www.brother.com/registration/>.

Contatos da Brother

OBSERVAÇÃO

Para obter assistência técnica, você deverá entrar em contato com uma das unidades de assistência técnica do país onde adquiriu o aparelho. As chamadas telefônicas deverão ser feitas **a partir** desse país.

Registrar seu produto

Registrando o seu produto com a Brother International Corporation, você será registrado como proprietário original do produto. Seu registro com a Brother:

- pode servir como confirmação da data de compra do seu produto, caso você perca a nota fiscal;
- pode garantir sua solicitação de seguro no caso de perda do produto coberta por seguro; e
- nos ajudará a avisá-lo sobre melhorias do seu produto e ofertas especiais.

Para sua conveniência, a maneira mais eficaz de registrar seu produto novo é fazer o registro on-line em

<http://www.brother.com/registration/>

FAQs (perguntas mais frequentes)

O Brother Solutions Center é nosso recurso central para todas as suas necessidades relacionadas aos aparelhos de fax/multifuncionais. Você pode fazer o download dos documentos e utilitários de software mais recentes, ler as perguntas mais frequentes e as dicas para solução de problemas e aprender a obter o máximo do seu produto Brother.

<http://solutions.brother.com/>

OBSERVAÇÃO

- Você pode verificar aqui se há atualizações de driver da Brother.
 - Para manter o desempenho do seu aparelho atualizado, verifique aqui a atualização de firmware mais recente.
-

Assistência Técnica

Para obter informações sobre a Assistência Técnica, acesse o site:

<http://www.brother.com.br/>

Para adquirir acessórios e suprimentos

Acesse o site:

<http://www.brotherstore.com.br/>

Aviso de compilação e publicação

Este manual foi compilado e publicado sob a supervisão da Brother Industries, Ltd., abrangendo as descrições e especificações mais recentes do produto.

O conteúdo deste manual e as especificações deste produto estão sujeitos à alteração sem prévio aviso.

A Brother se reserva o direito de fazer alterações sem prévio aviso nas especificações e nos materiais contidos neste documento e não pode ser responsabilizada por nenhum dano (incluindo consequentes) causado por confiança nos materiais apresentados, incluindo, entre outros, erros tipográficos e outros erros relacionados à publicação.

Manuais do usuário: onde encontrá-los?

Qual manual?	O que há nele?	Onde está?
Guia de Segurança de Produto	Leia este manual primeiro. Leia as instruções de segurança antes de instalar seu aparelho. Consulte este manual para obter informações sobre marcas comerciais e limitações legais.	Impresso / Na caixa
Guia de Configuração Rápida	Siga as instruções para configurar seu aparelho e instalar os drivers e o software para o sistema operacional e tipo de conexão que estiver utilizando.	Impresso / Na caixa
Manual Básico do Usuário	Aprenda as operações básicas de cópia e escaneamento e saiba como substituir os consumíveis. Consulte as dicas para solução de problemas.	Impresso / Na caixa
Manual Avançado do Usuário	Aprenda operações mais avançadas: cópia, relatórios de impressão e execução de manutenção de rotina.	Arquivo PDF / CD-ROM
Manual do Usuário de Software e Rede ¹	Este manual fornece instruções para as operações de escaneamento, impressão e outras que podem ser executadas conectando seu equipamento Brother a um computador. Você também pode encontrar informações úteis sobre o uso do utilitário ControlCenter da Brother, sobre o uso do seu aparelho em um ambiente de rede e sobre os termos usados frequentemente.	Arquivo HTML / CD-ROM
Guia do AirPrint ³	Este manual oferece informações sobre como utilizar o AirPrint para imprimir a partir do OS X v10.7.x, 10.8.x e do seu iPhone, iPod touch, iPad ou outro dispositivo iOS para seu equipamento Brother sem instalar um driver de impressora.	Arquivo PDF / Brother Solutions Center ²
Guia para o Google Cloud Print ³	Este guia fornece detalhes sobre como utilizar os serviços Google Cloud Print™ para impressão pela Internet.	Arquivo PDF / Brother Solutions Center ²
Mobile Print/Scan Guide for Brother iPrint&Scan (Guia de Impressão/Digitalização Móvel para o Brother iPrint&Scan) ³	Este manual fornece informações úteis sobre a impressão a partir do seu dispositivo móvel e sobre o escaneamento a partir seu equipamento Brother para seu dispositivo móvel quando conectado a uma rede Wi-Fi.	Arquivo PDF / Brother Solutions Center ²

¹ Os recursos de rede não são suportados pelo modelo DCP-J100.

² Visite <http://solutions.brother.com/>.

³ Somente modelo DCP-J105

Índice

(Manual Básico do Usuário)

1	Informações gerais	1
	Usar a documentação.....	1
	Símbolos e convenções utilizados na documentação.....	1
	Acessar os utilitários Brother (Windows® 8)	2
	Acessar o Manual Avançado do Usuário e o Manual do Usuário de Software e Rede.....	2
	Visualizar os Manuais do Usuário	2
	Como acessar os manuais de recursos avançados	4
	Acessar o Suporte Brother (Windows®)	5
	Acessar o Suporte Brother (Macintosh).....	5
	Visão geral do painel de controle	6
	Indicações do LED de advertência.....	8
2	Colocar papel	9
	Colocar papel e outras mídias de impressão	9
	Colocar envelopes.....	12
	Área não imprimível.....	14
	Configurações do papel.....	15
	Tipo de papel.....	15
	Tamanho do papel.....	15
	Papel e outras mídias de impressão aceitáveis	16
	Usar e manusear mídias de impressão.....	16
	Selecionar a mídia de impressão correta	18
3	Colocar documentos	19
	Como colocar documentos	19
	Usar o vidro do scanner	19
	Área que não pode ser escaneada	20
4	Fazer cópias	21
	Como copiar	21
	Interromper a cópia	21
	Configurações de cópia.....	21
	Opções de papel	22
5	Como imprimir a partir de um computador	23
	Imprimir um documento	23

6	Como escanear para um computador	24
	Antes de escanear.....	24
	Escanear um documento como um arquivo PDF usando o ControlCenter4 (Windows®).....	24
	Como alterar as configurações do modo DIGITALIZAR do aparelho para escaneamento em PDF usando o ControlCenter4 (Windows®).....	28
	Como escanear um documento como um arquivo PDF usando o painel de controle (Windows® e Macintosh)	30
A	Manutenção de rotina	31
	Substituir os cartuchos de tinta.....	31
	Limpar e verificar o aparelho	34
	Limpar o scanner	34
	Limpar a cabeça de impressão	34
	Verificar a qualidade de impressão	35
	Verificar o alinhamento de impressão	36
	Ajustar a data e a hora	37
B	Solução de problemas	38
	Identificar o seu problema	38
	Mensagens de erro e manutenção	39
	Obstrução de impressora ou de papel	44
	Se você encontrar dificuldades com seu aparelho	52
	Informações do aparelho	59
	Verificar o número de série	59
	Verificar a versão do firmware	59
	Funções de restauração	59
	Como restaurar o aparelho.....	59
C	Tabela de menus e recursos	60
	Como usar as tabelas de menus.....	60
	Armazenamento de memória	60
	Teclas do menu	61
	Tabela de menu.....	62
	Inserir texto	72
	Inserir números, letras e símbolos	72
	Inserir espaços	72
	Fazer correções.....	72

D Especificações 73

Geral	73
Mídia de impressão	75
Cópia	76
Scanner	77
Impressora	78
Interfaces	79
Rede (DCP-J105)	80
Requisitos do computador	81
Itens consumíveis	82

E Índice remissivo 83

Índice

(Manual Avançado do Usuário)

O Manual Avançado do Usuário descreve as funções e operações a seguir.

Você pode visualizar o Manual Avançado do Usuário no CD-ROM.

1 Configuração geral

Armazenamento na memória
Configurações de volume
(modelo MFC)
Alteração do relógio (modelo MFC)
Modo Sleep
Desligamento automático
(modelos DCP)
LCD
Timer do Modo (modelo MFC)

2 Recursos de segurança **(modelo MFC)**

Bloqueio de transmissão

3 Enviar um fax **(modelo MFC)**

Opções adicionais de envio
Operações de envio adicionais

4 Receber um fax **(modelo MFC)**

Recepção na memória
(somente preto e branco)
Operações de recepção adicionais

5 Discar e armazenar números **(modelo MFC)**

Operações de voz
Operações adicionais de discagem
Maneiras adicionais de armazenar
números

6 Imprimir relatórios

Relatórios de fax (modelo MFC)
Relatórios

7 Fazer cópias

Opções de cópia

A Manutenção de rotina

Limpar e verificar o aparelho
Embalar e transportar o aparelho

B Glossário

C Índice remissivo



Usar a documentação

Obrigado por adquirir um equipamento Brother! A leitura desta documentação ajudará você a aproveitar o máximo do seu aparelho.

Símbolos e convenções utilizados na documentação

Os símbolos e convenções a seguir são utilizados em toda a documentação.

Negrito	A fonte em negrito identifica teclas específicas que aparecem no painel de controle do aparelho e na tela do computador.
<i>Itálico</i>	O estilo itálico destaca itens importantes ou o direciona a um tópico relacionado.
Courier New	O texto na fonte Courier New identifica as mensagens apresentadas no LCD do aparelho.

ADVERTÊNCIA

Os ícones de ADVERTÊNCIA indicam uma situação potencialmente perigosa que, caso não evitada, pode resultar em morte ou danos físicos graves.

CUIDADO

Os ícones de CUIDADO indicam uma situação potencialmente perigosa que, caso não evitada, pode resultar em danos físicos leves ou moderados.

IMPORTANTE

IMPORTANTE indica uma situação potencialmente perigosa que, caso não evitada, pode resultar em danos à propriedade ou perda de funcionalidade do produto.

OBSERVAÇÃO

As observações ensinam como agir em determinada situação ou fornecem dicas sobre como a operação funciona com outros recursos.



Os ícones de Perigo elétrico alertam para possível choque elétrico.

Acessar os utilitários Brother (Windows® 8)

Se você estiver usando um computador ou tablet executando o Windows® 8, pode fazer suas seleções tocando na tela ou clicando com o mouse.

Após o driver de impressora estar instalado,

 (**Brother Utilities** (Utilitários Brother)) aparecerá tanto na tela Iniciar como na área de trabalho.

- 1 Toque ou clique em **Brother Utilities** (Utilitários Brother) na tela Iniciar ou na área de trabalho.



- 2 Selecione seu aparelho.

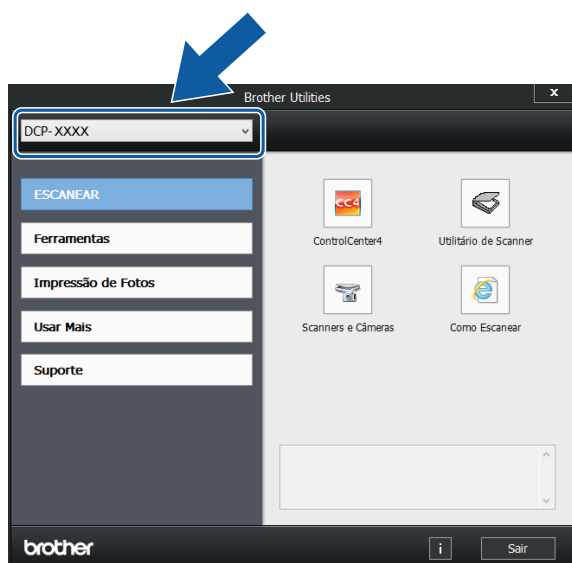

- 3 Escolha a função que deseja usar.

Acessar o Manual Avançado do Usuário e o Manual do Usuário de Software e Rede

Este Manual Básico do Usuário não contém todas as informações sobre o aparelho; por exemplo, não explica como usar os recursos avançados de cópia, impressora, scanner e rede (DCP-J105). Quando você estiver pronto para descobrir informações detalhadas sobre estas operações, leia o **Manual Avançado do Usuário** e o **Manual do Usuário de Software e Rede**, em formato HTML, que estão no CD-ROM.

Visualizar os Manuais do Usuário

(Windows®)

- Windows® XP/Windows Vista®/Windows® 7/Windows Server® 2003 (DCP-J105)/Windows Server® 2008 (DCP-J105)/Windows Server® 2008 R2 (DCP-J105)

Para visualizar a documentação, a partir de  (**Iniciar**), **Todos os Programas**, selecione **Brother**, **DCP-XXXX** (onde XXXX é o nome do seu modelo) no grupo de programas, e depois escolha **Manuais do Usuário**.

- Windows® 8/Windows Server® 2012 (DCP-J105)

Clique em  (**Brother Utilities** (Utilitários Brother)) e depois clique na lista suspensa e selecione o nome do seu modelo (se ainda não estiver selecionado). Clique em **Suporte** na barra de navegação à esquerda e depois clique em **Manuais do Usuário**.

Se você não instalou o software, pode encontrar a documentação no CD-ROM seguindo as instruções a seguir:

- 1 Ligue o seu computador. Insira o CD-ROM da Brother em sua unidade de CD-ROM.

OBSERVAÇÃO

Se a tela da Brother não aparecer, vá para **Computador (Meu computador)**.

(No Windows® 8/Windows Server® 2012 (DCP-J105): clique em



(Explorador de Arquivos) na

barra de tarefas e depois vá para **Computador**.)

Clique duas vezes no ícone do CD-ROM e depois clique duas vezes em **start.exe**.

- 2 Se a tela de nomes de modelo aparecer, clique no nome do seu modelo.
- 3 Se a tela de idiomas aparecer, clique no seu idioma. Será mostrado o **Menu Principal** do CD-ROM.

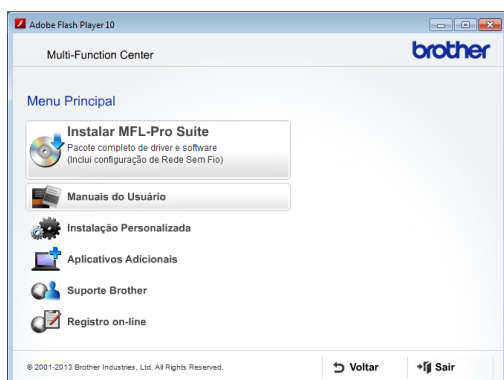

- 4 Clique em **Manuais do Usuário**.
- 5 Clique em **Documentos em PDF/HTML**. Se a tela de países aparecer, escolha o seu país. Depois que a lista de Manuais do Usuário aparecer, escolha o manual que deseja ler.

(Macintosh)

- 1 Ligue seu Macintosh. Insira o CD-ROM da Brother em sua unidade de CD-ROM. Será mostrada a janela a seguir.



- 2 Clique duas vezes no ícone **Manuais do Usuário**.
- 3 Se necessário, selecione seu modelo e idioma.
- 4 Clique em **Manuais do Usuário**. Se a tela de países aparecer, escolha o seu país.
- 5 Depois que a lista de Manuais do Usuário aparecer, escolha o manual que deseja ler.

Como localizar as instruções para escaneamento

Existem várias maneiras de escanear documentos. Você pode encontrar as instruções da maneira a seguir:

Manual do Usuário de Software e Rede

- *Escanear*
- *ControlCenter*

Como localizar as instruções de configuração de rede (DCP-J105)

Seu aparelho pode ser conectado a uma rede sem fio.

- Instruções de configuração básica de rede
(▶▶ Guia de Configuração Rápida.)
- O ponto de acesso ou roteador sem fio aceita Wi-Fi Protected Setup™ ou AOSS™
(▶▶ Guia de Configuração Rápida.)
- Para mais informações sobre a configuração da rede, ▶▶ Manual do Usuário de Software e Rede.

Como acessar os manuais de recursos avançados

Você pode visualizar e fazer o download destes manuais a partir do Brother Solutions Center encontrado no endereço:

<http://solutions.brother.com/>.

Clique em **Manuais** na página do seu modelo para fazer o download da documentação.

Guia do AirPrint (DCP-J105)

Este manual oferece informações sobre como utilizar o AirPrint para imprimir a partir do OS X v10.7.x, 10.8.x e do seu iPhone, iPod touch, iPad ou outro dispositivo iOS para seu equipamento Brother sem instalar um driver de impressora.

Guia para o Google Cloud Print (DCP-J105)

Este guia fornece detalhes sobre como utilizar os serviços Google Cloud Print™ para impressão pela Internet.

Mobile Print/Scan Guide for Brother iPrint&Scan (Guia de Impressão/Digitalização Móvel para o Brother iPrint&Scan) (DCP-J105)

Este manual fornece informações úteis sobre a impressão a partir do seu dispositivo móvel e sobre o escaneamento do equipamento Brother para seu dispositivo móvel quando conectado a uma rede Wi-Fi®.

Acessar o Suporte Brother (Windows®)

Você pode localizar todos os contatos necessários, como o suporte Web (Brother Solutions Center), o atendimento ao cliente e os Centros de Serviço Autorizado Brother, em *Contatos da Brother* >> página i e no CD-ROM.

- Clique em **Suporte Brother** no **Menu Principal**. Será exibida a tela a seguir:



- Para acessar nosso site (<http://www.brother.com/>), clique em **Brother Home Page**.
- Para obter as notícias e informações de suporte ao produto mais recentes (<http://solutions.brother.com/>), clique em **Brother Solutions Center**.
- Para acessar nosso site e obter informações sobre suprimentos Brother originais (<http://www.brother.com/original/>), clique em **Informações de suprimentos**.
- Para acessar o Brother CreativeCenter (<http://www.brother.com/creativecenter/>) para obter projetos de foto e downloads imprimíveis GRATUITOS, clique em **Brother CreativeCenter**.
- Para retornar ao **Menu Principal**, clique em **Voltar** ou, se você tiver terminado, clique em **Sair**.

Acessar o Suporte Brother (Macintosh)

Você pode localizar todos os contatos necessários, como o suporte Web (Brother Solutions Center), no CD-ROM.

- Clique duas vezes no ícone **Suporte Brother**. Será exibida a tela a seguir:



- Para registrar seu aparelho na página de registro de produto da Brother (<http://www.brother.com/registration/>), clique em **Registro on-line**.
- Para obter as notícias e informações de suporte ao produto mais recentes (<http://solutions.brother.com/>), clique em **Brother Solutions Center**.
- Para acessar nosso site e obter informações sobre suprimentos Brother originais (<http://www.brother.com/original/>), clique em **Informações de suprimentos**.

Visão geral do painel de controle

Os modelos DCP-J100 e DCP-J105 possuem as mesmas teclas no painel de controle.

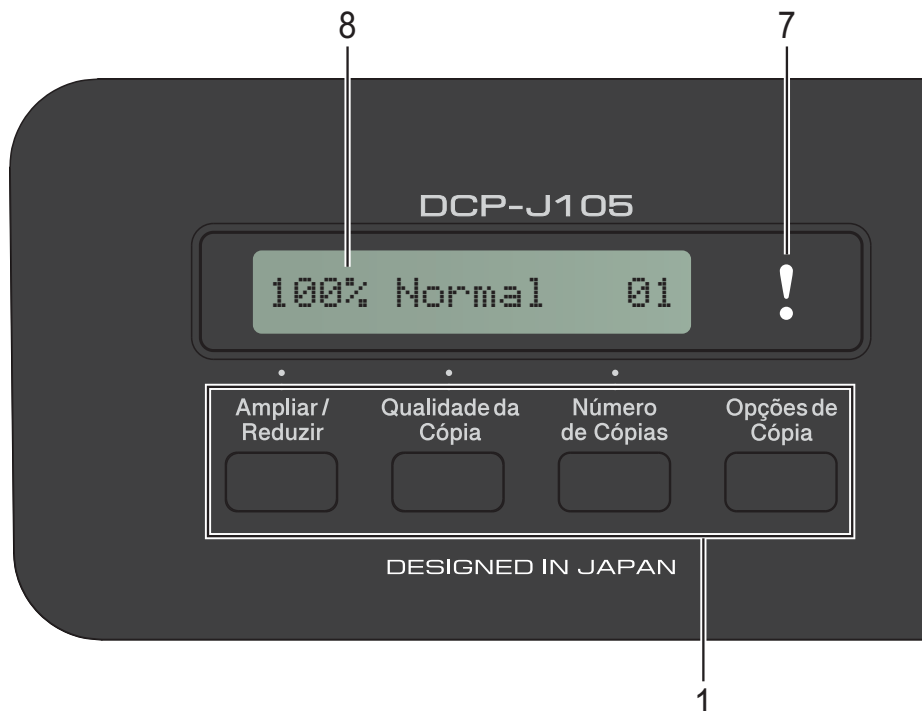

1 Teclas para cópia:

É possível alterar temporariamente as configurações de cópia em modo cópia.

■ Ampliar/Reduzir

Permite que você amplie ou reduza as cópias, dependendo da proporção que você selecionar.

■ Qualidade da Cópia

Use esta tecla para alterar temporariamente a qualidade das suas cópias.

■ Número de Cópias

Use esta tecla para fazer múltiplas cópias.

■ Opções de Cópia

É possível selecionar rápida e facilmente as configurações temporárias para cópia.

2 Teclas do menu:

■ Menu

Permite que você acesse o menu principal.

■ +▲ ou -▼

Pressione para fazer a rolagem dos menus e opções.

■ OK

Permite que você selecione uma configuração.

3 DIGITALIZAR

Permite acessar o modo de escaneamento (digitalização).

4 Teclas de início:

■ Iniciar (Preto)

Permite que você inicie cópias em preto e branco. Além disso, permite que você inicie uma operação de escaneamento (em cores ou em preto e branco, dependendo da configuração de escaneamento no software ControlCenter).

■ Iniciar (Colorido)

Permite que você inicie cópias em cores. Além disso, permite que você inicie uma operação de escaneamento (em cores ou em preto e branco, dependendo da configuração de escaneamento no software ControlCenter).

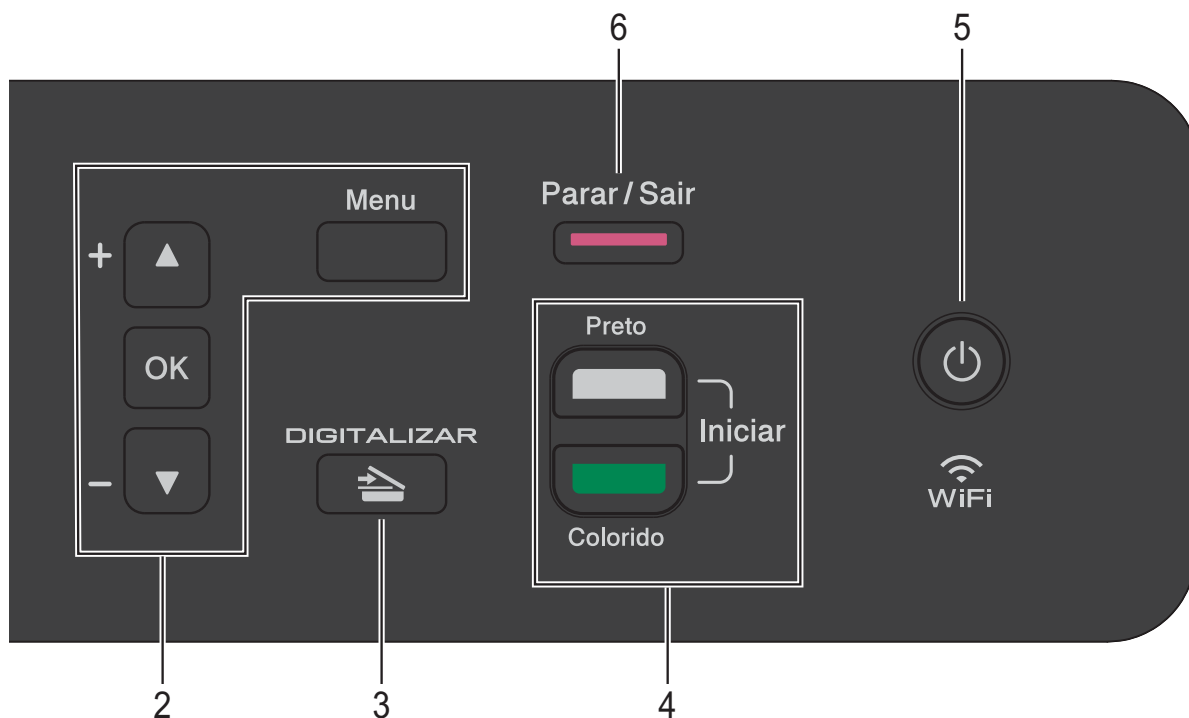

5

É possível ligar e desligar o aparelho.
Se você desligar o aparelho, ele continuará fazendo a limpeza da cabeça de impressão periodicamente para manter a qualidade de impressão. Para estender a vida útil da cabeça de impressão, obter maior economia do cartucho de tinta e manter a qualidade de impressão, você deve manter o aparelho sempre ligado à energia elétrica.

6 **Parar/Sair**

Interrompe uma operação ou sai de um menu.

7 **LED de advertência**



Pisca na cor laranja quando o LCD exibe um erro ou uma mensagem de status importante.

8 **LCD (tela de cristal líquido)**

Exibe mensagens para auxiliar você a configurar e utilizar seu equipamento.

Indicações do LED de advertência

O LED (diodo emissor de luz) de advertência é uma luz que mostra o status do DCP. O LCD mostra o status atual do aparelho quando o aparelho está inativo.

LED	Status do DCP	Descrição
 Desligado	Pronto	O DCP está pronto para uso.
 Laranja	Tampa aberta	A tampa está aberta. Feche a tampa. (Consulte <i>Mensagens de erro e manutenção</i> >> página 39).
	Não é impossível imprimir	Substitua o cartucho de tinta por outro novo. (Consulte <i>Substituir os cartuchos de tinta</i> >> página 31).
	Erro no papel	Coloque papel na bandeja ou remova o atolamento de papel. Verifique a mensagem no LCD. (Consulte <i>Se você encontrar dificuldades com seu aparelho</i> >> página 52).
	Outras mensagens	Verifique a mensagem no LCD. (Consulte <i>Mensagens de erro e manutenção</i> >> página 39).

2

Colocar papel

Colocar papel e outras mídias de impressão

Coloque apenas um tamanho e um tipo de papel por vez na bandeja de papel.

(Para obter mais informações sobre tamanho do papel, gramatura e espessura, consulte *Selecionar a mídia de impressão correta* >> página 18).

- 1 Puxe a bandeja de papel completamente para fora do aparelho.

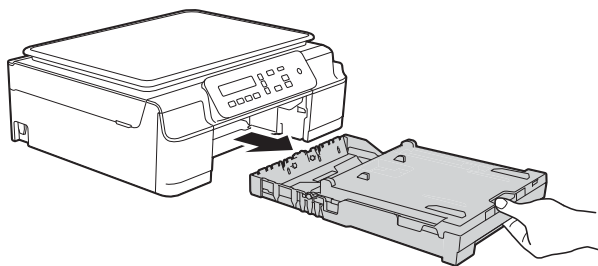

OBSERVAÇÃO

- Se a aba do suporte de papel (1) estiver aberta, feche-a e depois feche o suporte de papel (2).

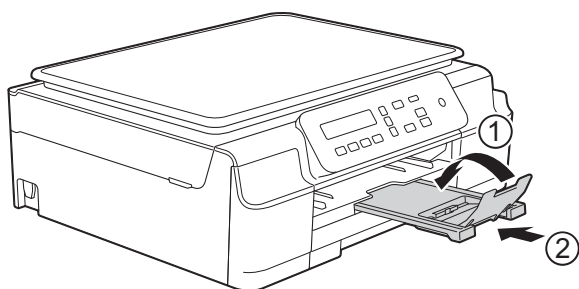

- Quando você colocar um tamanho de papel diferente na bandeja, deverá, ao mesmo tempo, alterar a configuração Tam. de Papel do aparelho.

(Consulte *Tamanho do papel* >> página 15).

- 2 Levante a tampa da bandeja de saída de papéis (1).

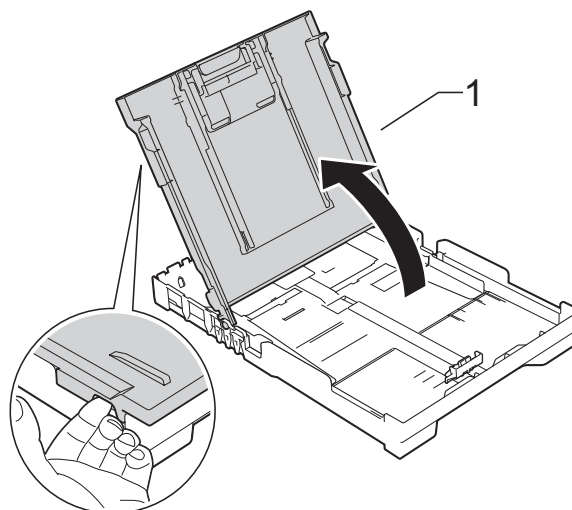

- 3 Pressionando suavemente, deslize as guias de largura do papel (1) e depois a guia de comprimento do papel (2) para ajustá-las ao tamanho do papel. Certifique-se de que as marcas triangulares (3) na guia de largura do papel (1) e na guia de comprimento do papel (2) estejam alinhadas com as marcas do tamanho do papel que você está usando.

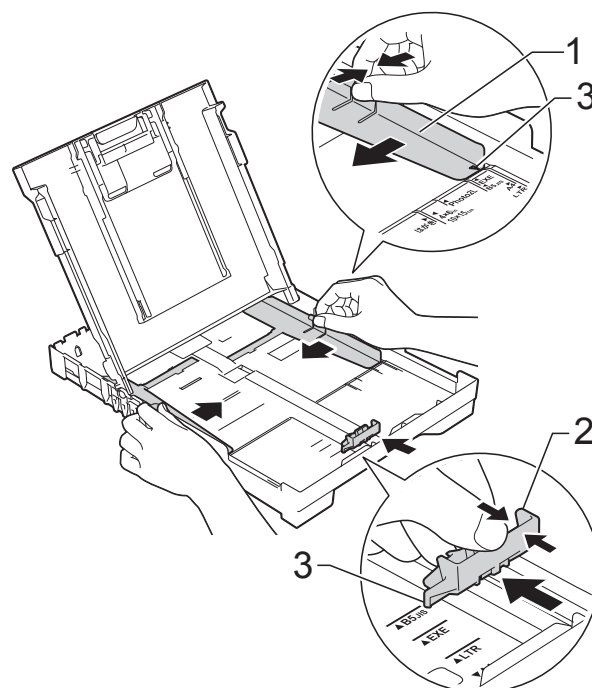

OBSERVAÇÃO

Ao utilizar papel de tamanho Ofício, pressione e mantenha pressionado o botão de liberação da guia universal (1) enquanto desliza a frente da bandeja de papel para fora.

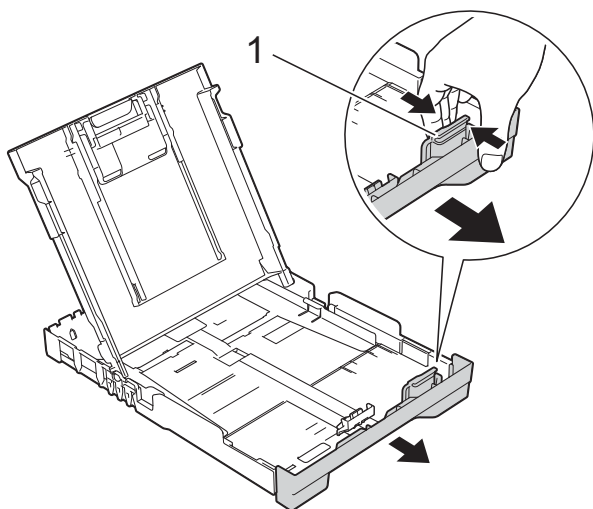

- 4 Ventile bem a pilha de papéis para evitar obstruções e alimentação incorreta.

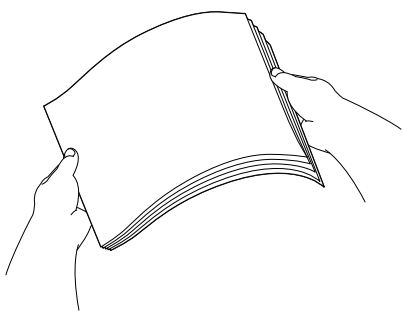

OBSERVAÇÃO

Sempre certifique-se de que o papel não esteja enrolado ou enrugado.

- 5 Coloque suavemente o papel na bandeja com a superfície de impressão para baixo e o lado superior primeiro. Verifique se o papel está plano na bandeja.

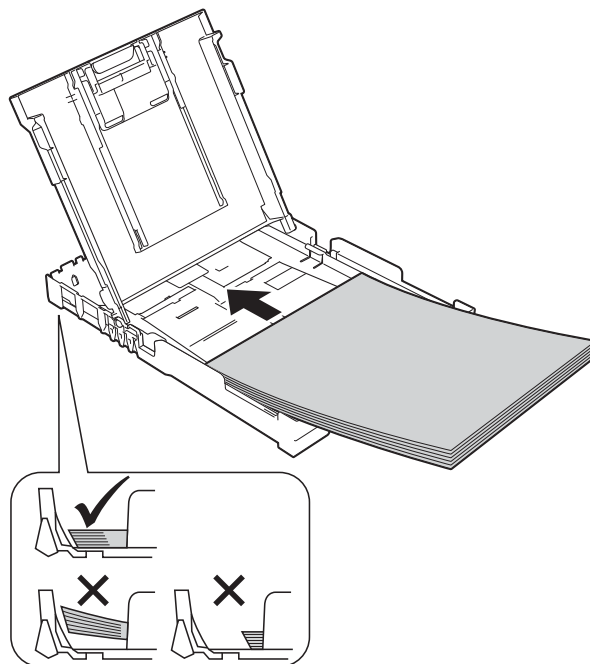

IMPORTANTE

Tenha cuidado para não empurrar o papel muito para dentro; o papel pode se levantar na parte de trás da bandeja e causar problemas de alimentação.

OBSERVAÇÃO

Se você quiser adicionar papel antes que a bandeja fique vazia, remova o papel da bandeja e junte-o com o papel que estiver adicionando. Sempre ventile bem a pilha de papéis antes de colocá-la na bandeja. Se você adicionar papel sem ventilar a pilha, o aparelho poderá puxar várias folhas.

- 6 Ajuste suavemente as guias da largura do papel (1).
Certifique-se de que as guias da largura do papel toquem ligeiramente nas laterais do papel.

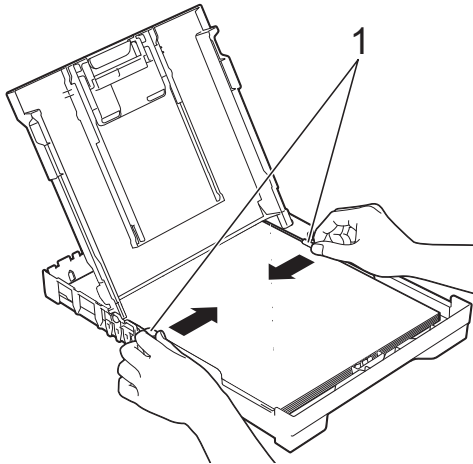

- 7 Feche a tampa da bandeja de saída de papéis.

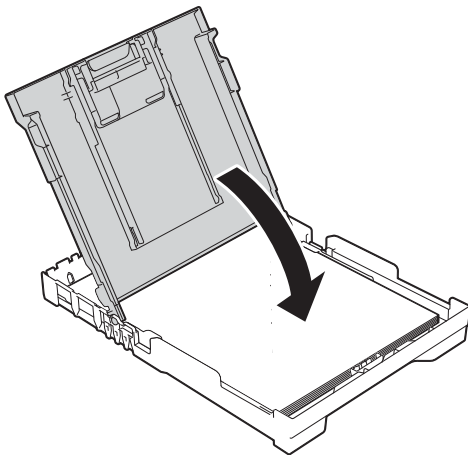

- 8 Empurre toda a bandeja de papel *lenta* e *firmemente* para dentro do aparelho.

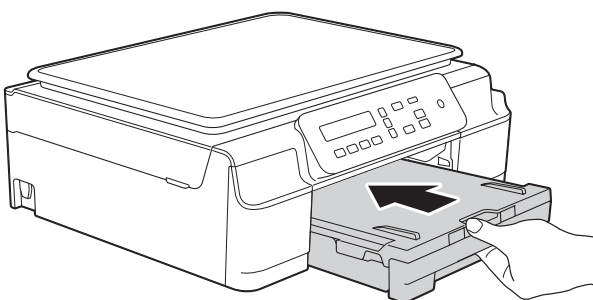

- 9 Enquanto segura a bandeja de papel no lugar, puxe o suporte de papel (1) para fora até que ele trave no devido lugar e depois desdobre a aba do suporte de papel (2).

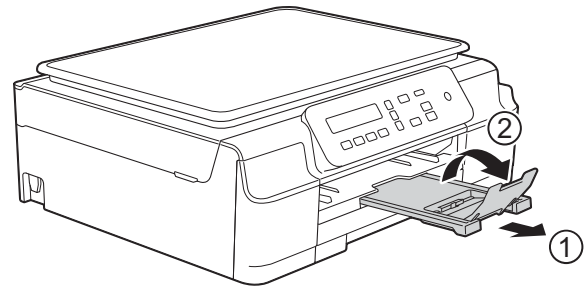

IMPORTANTE

NÃO use a aba do suporte de papel ao imprimir em papel de tamanho Ofício.

Colocar envelopes

Sobre envelopes

- Use envelopes com gramatura entre 80 e 95 g/m².
- Alguns envelopes exigem que você ajuste as configurações de margem do aplicativo que estiver usando. Certifique-se de fazer um teste de impressão antes de imprimir vários envelopes.

IMPORTANTE

NÃO utilize os seguintes tipos de envelopes, pois não serão alimentados corretamente:

- Que sejam construídos de forma volumosa.
- Com aberturas (janelas).
- Com gravações (que tenham escrita em relevo).
- Com fechos ou grampos.
- Que já venham impressos na parte interna.

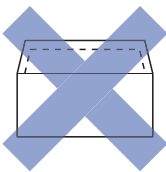
Com cola	Com abas duplas
	

Ocasionalmente, você poderá ter problemas na alimentação do papel devido à espessura, ao tamanho ou ao formato da aba dos envelopes que está utilizando.

Colocar envelopes

- 1 Antes de colocar os envelopes, pressione seus cantos e laterais para que fiquem o mais plano possível.

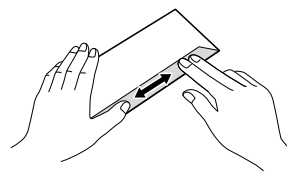
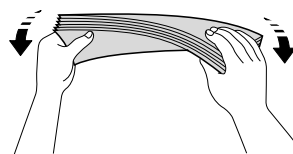
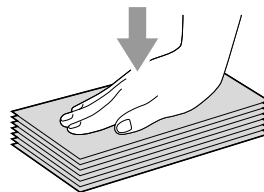

IMPORTANTE

Se os envelopes apresentarem “alimentação dupla”, coloque um envelope por vez na bandeja de papel.

- 2 Coloque os envelopes na bandeja de papel com a superfície de impressão para baixo. Se as abas dos envelopes estiverem na borda longa, coloque os envelopes na bandeja com a aba voltada para a esquerda, como mostrado na ilustração. Pressionando suavemente, deslize as guias de largura do papel (1) e a guia de comprimento do papel (2) para ajustá-las ao tamanho dos envelopes.

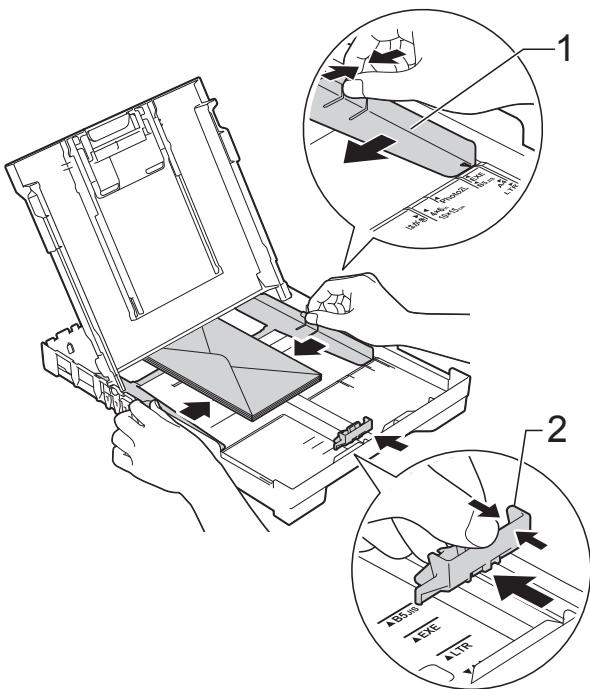

Se você tiver problemas com a impressão em envelopes com a aba na borda curta, tente o seguinte:

- 1 Abra a aba do envelope.
- 2 Coloque o envelope na bandeja de papel com a superfície de impressão para baixo e a aba posicionada como mostra a ilustração.

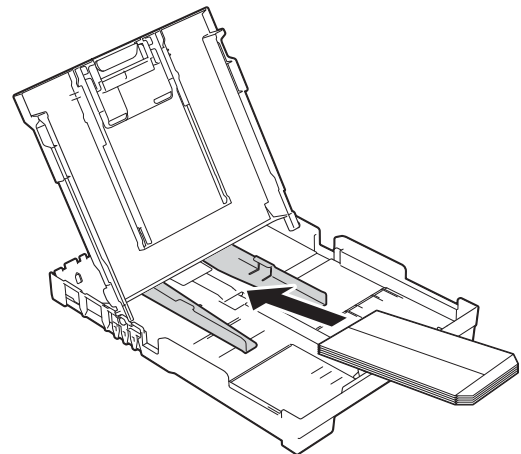

- 3 Selecione **Impressão Inversa** (Windows®) ou **Inverter orientação da página** (Macintosh) na caixa de diálogo do driver da impressora e depois ajuste o tamanho e a margem no aplicativo que você estiver usando. Para obter mais informações, >> Manual do Usuário de Software e Rede.

Área não imprimível

A área não imprimível depende das configurações do aplicativo que você estiver usando. As figuras mostram as áreas não imprimíveis em folhas avulsas e em envelopes. O aparelho poderá imprimir nas áreas sombreadas da folha avulsa somente quando o recurso de impressão sem borda estiver disponível e ativado.

Para obter mais informações, >> Manual do Usuário de Software e Rede.

Folha avulsa de papel

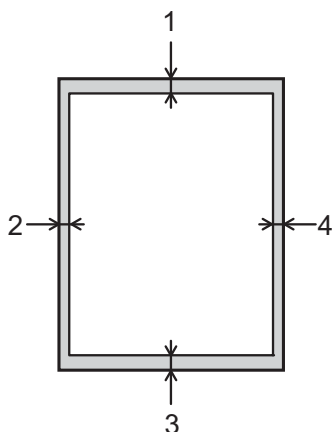

Envelopes

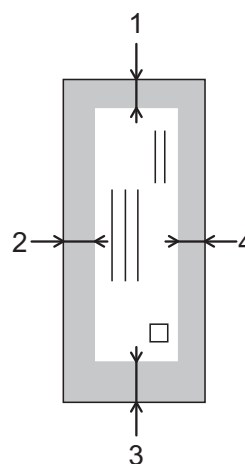

	Superior (1)	Esquerda (2)	Inferior (3)	Direita (4)
Folha avulsa	3 mm	3 mm	3 mm	3 mm
Envelopes	22 mm	3 mm	22 mm	3 mm

OBSERVAÇÃO

O recurso de impressão sem borda não está disponível para envelopes, impressão frente e verso e para alguns tipos de papel, como Ofício e Executivo. Para obter mais informações, consulte *Impressora* >> página 78.

Configurações do papel

Tipo de papel

Para obter a melhor qualidade de impressão, ajuste o aparelho para o tipo de papel que você estiver usando.

- 1 Pressione **Menu**.
- 2 Pressione ▲ ou ▼ para escolher 2.Copiar.
Pressione **OK**.
- 3 Pressione ▲ ou ▼ para escolher 1.Tipo de Papel.
Pressione **OK**.
- 4 Pressione ▲ ou ▼ para escolher Papel Comum, Papel JatoTinta, Brother BP71, Outro Brilh. ou Transparência.
Pressione **OK**.
- 5 Pressione **Parar/Sair**.

OBSERVAÇÃO

O aparelho ejeta o papel com a superfície impressa para cima na bandeja de papel da parte frontal do aparelho. Quando você usar transparências ou papel fotográfico brilhante, remova uma folha por vez para evitar manchas ou obstruções de papel.

Tamanho do papel

Você pode usar os tamanhos de papel a seguir para cópias: Carta, Ofício, A4, A5 e Fotografia (10 × 15 cm). Quando você mudar o tamanho do papel colocado no aparelho, precisará, ao mesmo tempo, alterar a configuração Tam. de Papel.

- 1 Pressione **Menu**.
- 2 Pressione ▲ ou ▼ para escolher 2.Copiar.
Pressione **OK**.
- 3 Pressione ▲ ou ▼ para escolher 2.Tam. de Papel.
Pressione **OK**.
- 4 Pressione ▲ ou ▼ para escolher A4, A5, 10x15cm, Carta ou Ofício.
Pressione **OK**.
- 5 Pressione **Parar/Sair**.

Papel e outras mídias de impressão aceitáveis

A qualidade de impressão pode ser afetada pelo tipo de papel que você usa no aparelho.

Para obter a melhor qualidade de impressão com as configurações selecionadas, sempre ajuste o tipo do papel para que ele corresponda ao tipo de papel colocado.

Você pode usar papel comum, papel para jato de tinta (papel revestido), papel fotográfico brilhante, transparências e envelopes.

É recomendável testar vários tipos de papel antes de comprar grandes quantidades.

Para melhores resultados, use papel Brother.

- Quando você imprimir em papel para jato de tinta (revestido), transparências e papel fotográfico brilhante, lembre-se de selecionar a mídia de impressão correta na guia **Básica** do driver da impressora ou na configuração de Tipo de papel do aparelho.

(Consulte *Tipo de papel* >> página 15).

- Quando você imprimir no papel fotográfico Brother, coloque uma folha extra do mesmo papel fotográfico na bandeja de papel. Uma folha extra foi incluída na embalagem do papel para essa finalidade.
- Ao usar transparências ou papel fotográfico, remova uma folha por vez para evitar manchas ou obstruções de papel.
- Evite tocar na superfície impressa do papel imediatamente após a impressão; a superfície pode não estar completamente seca, podendo sujar seus dedos.

Usar e manusear mídias de impressão

- Guarde o papel na embalagem original e a mantenha fechada. Mantenha o papel em posição plana, livre de umidade, e protegido da luz direta do sol e do calor.
- Evite tocar no lado brilhante (revestido) do papel fotográfico. Coloque papel fotográfico com o lado brilhante voltado para baixo.
- Evite tocar em qualquer lado da transparência, pois ela absorve facilmente água e suor e isso pode diminuir a qualidade de impressão. As transparências desenvolvidas para impressoras/copiadoras laser podem manchar seu próximo documento. Use apenas transparências recomendadas para impressão a jato de tinta.

IMPORTANTE

NÃO use os tipos de papel a seguir:

- Danificado, ondulado, enrugado ou de formato irregular

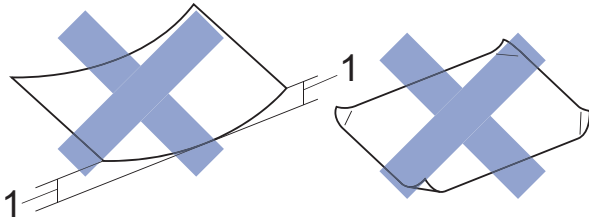

1 Ondulações de 2 mm ou mais podem causar obstruções de papel.

- Extremamente brilhantes ou altamente texturizados
- Que não podem ser organizados uniformemente quando empilhados
- Papel feito com fibra curta

Capacidade de papel da tampa da bandeja de saída de papéis

Até 50 folhas de papel Carta, Ofício ou A4 de 80 g/m².

- As transparências e papéis fotográficos devem ser retirados da tampa da bandeja de saída de papéis individualmente a fim de evitar manchas.

Selecionar a mídia de impressão correta

Tipo e tamanho de papel para cada operação

Tipo de papel	Tamanho do papel		Uso	
			Cópia	Impressora
Folha avulsa	A4	210 × 297 mm (8,3 × 11,7 pol.)	Sim	Sim
	Carta	215,9 × 279,4 mm (8 1/2 × 11 pol.)	Sim	Sim
	Ofício	215,9 × 355,6 mm (8 1/2 × 14 pol.)	Sim	Sim
	Executivo	184 × 267 mm (7 1/4 × 10 1/2 pol.)	–	Sim
	A5	148 × 210 mm (5,8 × 8,3 pol.)	Sim	Sim
	A6	105 × 148 mm (4,1 × 5,8 pol.)	–	Sim
Cartões	Fotografia	10 × 15 cm (4 × 6 pol.)	Sim	Sim
	Fotografia 2L	13 × 18 cm (5 × 7 pol.)	–	Sim
	Ficha	127 × 203 mm (5 × 8 pol.)	–	Sim
Envelopes	Envelope C5	162 × 229 mm (6,4 × 9 pol.)	–	Sim
	Envelope DL	110 × 220 mm (4,3 × 8,7 pol.)	–	Sim
	Com-10	105 × 241 mm (4 1/8 × 9 1/2 pol.)	–	Sim
	Monarch	98 × 191 mm (3 7/8 × 7 1/2 pol.)	–	Sim
Transparências	A4	210 × 297 mm (8,3 × 11,7 pol.)	Sim	Sim
	Carta	215,9 × 279,4 mm (8 1/2 × 11 pol.)	Sim	Sim
	Ofício	215,9 × 355,6 mm (8 1/2 × 14 pol.)	Sim	Sim
	A5	148 × 210 mm (5,8 × 8,3 pol.)	Sim	Sim

Gramatura, espessura e capacidade de papel

Tipo de papel		Gramatura	Espessura	Nº de folhas
Folha avulsa	Papel comum	64 a 120 g/m ²	0,08 a 0,15 mm	100 ¹
	Papel para jato de tinta	64 a 200 g/m ²	0,08 a 0,25 mm	20
	Papel fotográfico brilhante	Até 220 g/m ²	Até 0,25 mm	20 ²
Cartões	Cartão de fotos	Até 220 g/m ²	Até 0,25 mm	20 ²
	Ficha	Até 120 g/m ²	Até 0,15 mm	30
Envelopes		80 a 95 g/m ²	Até 0,52 mm	10
Transparências		–	–	10

¹ Até 100 folhas de papel de 80 g/m².

² O papel BP71 (260 g/m²) foi desenvolvido especialmente para aparelhos a jato de tinta Brother.

3

Colocar documentos

Como colocar documentos

Você pode fazer cópias e escanear usando o vidro do scanner.

Usar o vidro do scanner

É possível usar o vidro do scanner para copiar ou escanear páginas individuais ou páginas de um livro.

Tamanhos de documento suportados

Comprimento:	Até 297 mm
Largura:	Até 215,9 mm
Peso:	Até 2 kg

Como colocar documentos

- 1 Levante a tampa dos documentos.

- 2 Usando as guias para o documento localizadas à esquerda e na parte superior, coloque o documento com a **face para baixo** no canto superior esquerdo do vidro do scanner.

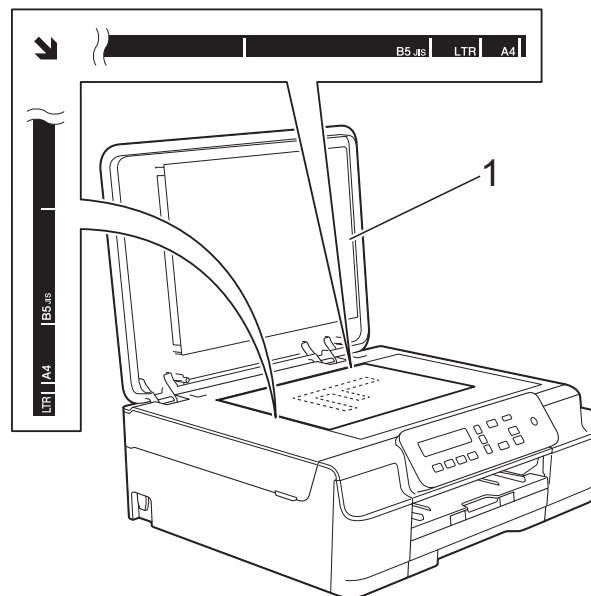

1 tampa dos documentos

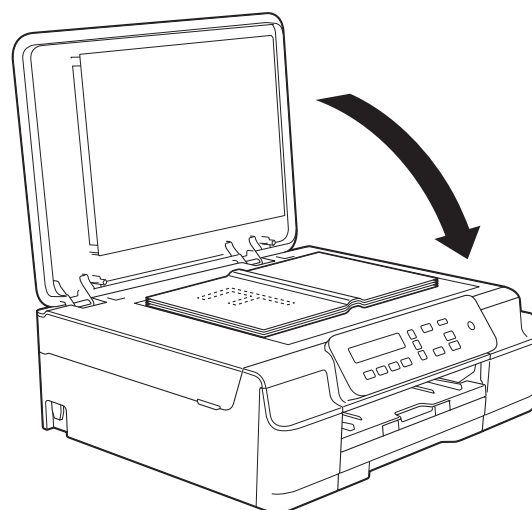

- 3 Feche a tampa dos documentos.

IMPORTANTE

Se você estiver escaneando um livro ou um documento volumoso, **NÃO** feche a tampa violentamente nem a pressione.

Área que não pode ser escaneada

A área não escaneável depende das configurações do aplicativo que você estiver usando. A figura a seguir mostra as áreas que não podem ser escaneadas.

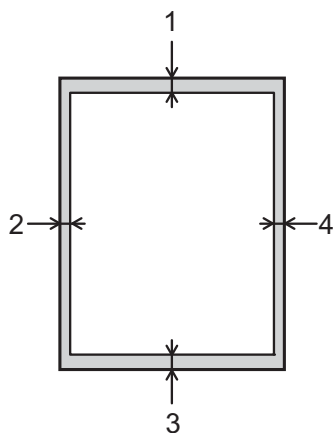

Uso	Tamanho do documento	Superior (1)	Esquerda (2)
		Inferior (3)	Direita (4)
Cópia	Todos os tamanhos de papel	3 mm	3 mm
Escanear		1 mm	1 mm

Como copiar

Os passos a seguir mostram a operação básica de cópia.

- 1 Coloque o documento com a *face para baixo* no vidro do scanner.
(Consulte *Usar o vidro do scanner* >> página 19).
- 2 Se você quiser fazer mais de uma cópia, pressione **Número de Cópias** repetidamente até que o número de cópias que você deseja apareça (até 99).
Ou pressione ▲ ou ▼ para alterar o número de cópias.
- 3 Pressione **Iniciar (Preto)** ou **Iniciar (Colorido)**.

Interromper a cópia

Para interromper a cópia, pressione **Parar/Sair**.

Configurações de cópia

Quando você desejar alterar rápida e temporariamente as configurações de cópia para a próxima cópia a ser realizada, use as teclas de cópia. É possível usar combinações diferentes de configurações.

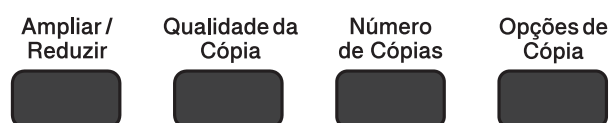

O aparelho retorna às suas configurações predefinidas 1 minuto após concluir a cópia.

OBSERVAÇÃO

Você pode salvar algumas das configurações de cópia que usa com mais frequência definindo-as como padrão. Você pode encontrar instruções sobre como fazer isso na seção de cada recurso.

(Manual Básico do Usuário)

Para informações sobre alterar as configurações de cópia a seguir, consulte a página 22.

- Tipo de papel
- Tamanho do papel

(Manual Avançado do Usuário)

Para obter informações sobre como alterar as configurações de cópia a seguir, consulte o >> Manual Avançado do Usuário: *Opções de cópia*.

- Qualidade
- Ampliação/Redução
- Layout da página
- 2em1(ID)
- Densidade
- Remover fundo

Opções de papel

Tipo de papel

Se você estiver copiando em um tipo de papel especial, ajuste o aparelho para o tipo de papel que estiver usando para obter a melhor qualidade de impressão.

<p>Pressione</p>  <p>e depois ▲ ou ▼ para escolher Tipo de Papel</p>	Papel Comum
	Papel JatoTinta
	Brother BP71
	Outro Brilh.
	Transparência

- 1 Coloque seu documento no aparelho.
- 2 Insira o número de cópias desejado.
- 3 Pressione **Opções de Cópia** e ▲ ou ▼ para escolher Tipo de Papel. Pressione **OK**.
- 4 Pressione ▲ ou ▼ para escolher o tipo de papel que você estiver usando. Pressione **OK**.
- 5 Pressione **Iniciar (Preto)** ou **Iniciar (Colorido)**.

OBSERVAÇÃO

Para alterar a configuração predefinida, consulte *Tipo de papel* >> página 15.

Tamanho do papel

Se você estiver copiando em papel que não seja de tamanho A4, você precisará alterar a configuração de Tamanho do Papel. Você pode copiar somente em papel Carta, Ofício, A4, A5 ou Fotografia (10 × 15 cm).

<p>Pressione</p>  <p>e depois ▲ ou ▼ para escolher Tam. de Papel</p>	A4
	A5
	10 (l) x15 (c) cm
	Carta
	Ofíc.

- 1 Coloque seu documento no aparelho.
- 2 Insira o número de cópias desejado.
- 3 Pressione **Opções de Cópia** e ▲ ou ▼ para escolher Tam. de Papel. Pressione **OK**.
- 4 Pressione ▲ ou ▼ para escolher o tamanho de papel que você estiver usando. Pressione **OK**.
- 5 Pressione **Iniciar (Preto)** ou **Iniciar (Colorido)**.

OBSERVAÇÃO

Para alterar a configuração predefinida, consulte *Tamanho do papel* >> página 15.

Imprimir um documento

O aparelho pode receber e imprimir dados do seu computador. Para imprimir de um computador, você deve instalar o driver de impressora.

Para obter mais informações, >> Manual do Usuário de Software e Rede.

- 1 Instale o driver de impressora Brother a partir do CD-ROM. (>> Guia de Configuração Rápida.)
- 2 No aplicativo que você estiver usando, escolha o comando Imprimir.
- 3 Escolha o nome do seu aparelho na caixa de diálogo **Imprimir** e clique em **Propriedades** ou em **Preferências**, dependendo do aplicativo sendo usado.
- 4 Selecione as configurações que você deseja alterar na caixa de diálogo Propriedades.
As configurações usadas comumente incluem:
 - **Tipo de Mídia**
 - **Qualidade de Impressão**
 - **Tamanho do Papel**
 - **Orientação**
 - **Colorida / Escala de Cinza**
 - **Modo de Economia de Tinta**
 - **Dimensionamento**
 - **Duplex / Folheto**
- 5 Clique em **OK**.
- 6 Clique em **Imprimir** (ou em **OK**, dependendo do aplicativo que você estiver usando) para iniciar a impressão.

Antes de escanear

Para usar o aparelho como um scanner, instale um driver de scanner.

Se o aparelho estiver em uma rede (DCP-J105), configure-o com um endereço IP/TCP.

- Instale os drivers de scanner a partir do CD-ROM. (►► Guia de Configuração Rápida: *Instale o MFL-Pro Suite*).
- Configure o aparelho com um endereço IP/TCP se o escaneamento em rede não funcionar (DCP-J105).

Para obter mais informações, ►► Manual do Usuário de Software e Rede.

Escanear um documento como um arquivo PDF usando o ControlCenter4 (Windows®)

Para obter mais informações, ►► Manual do Usuário de Software e Rede.

OBSERVAÇÃO

- As telas no seu computador podem variar, dependendo do seu modelo.
- Esta seção baseia-se no modo avançado do ControlCenter4.

O ControlCenter4 é um utilitário de software que permite que você acesse os aplicativos que utiliza com mais frequência. O uso do ControlCenter4 elimina a necessidade de inicializar manualmente aplicativos específicos.

1 Coloque seu documento no aparelho. (Consulte *Como colocar documentos* ►► página 19).

2 (Windows® XP, Windows Vista® e Windows® 7)

Abra o ControlCenter4 clicando em  (Iniciar)/Todos os Programas/Brother/DCP-XXXX (onde XXXX é o nome do seu modelo)/ControlCenter4. O aplicativo ControlCenter4 será aberto.

(Windows® 8)

Clique em  (Brother Utilities (Utilitários Brother)) e depois clique na lista suspensa e selecione o nome do seu modelo (se ainda não estiver selecionado). Clique em **ESCANEAR** na barra de navegação à esquerda e depois clique em **ControlCenter4**. O aplicativo ControlCenter4 será aberto.

- 3 Se a tela Modo ControlCenter4 aparecer, escolha o **Modo Avançado** e depois clique em **OK**.

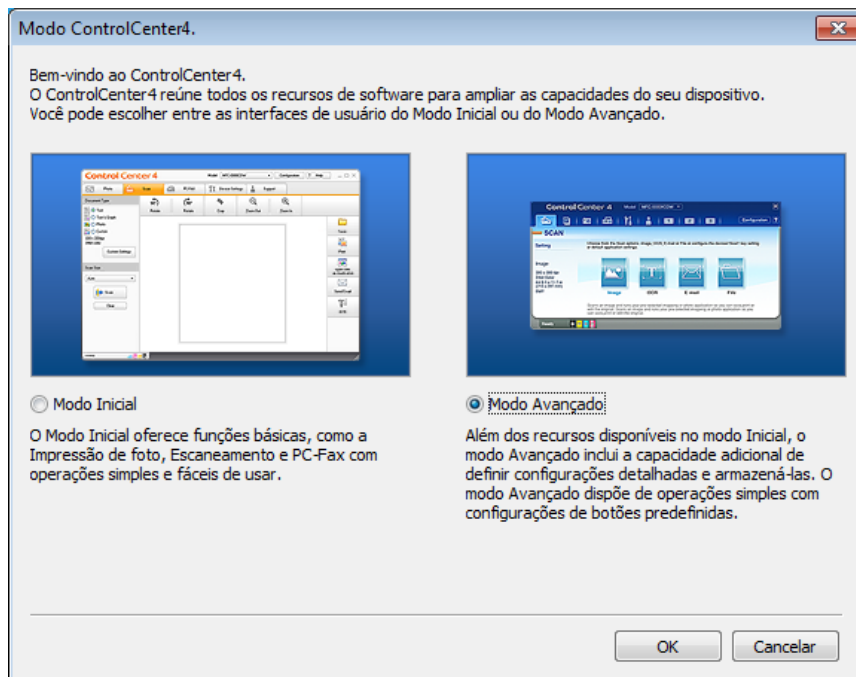

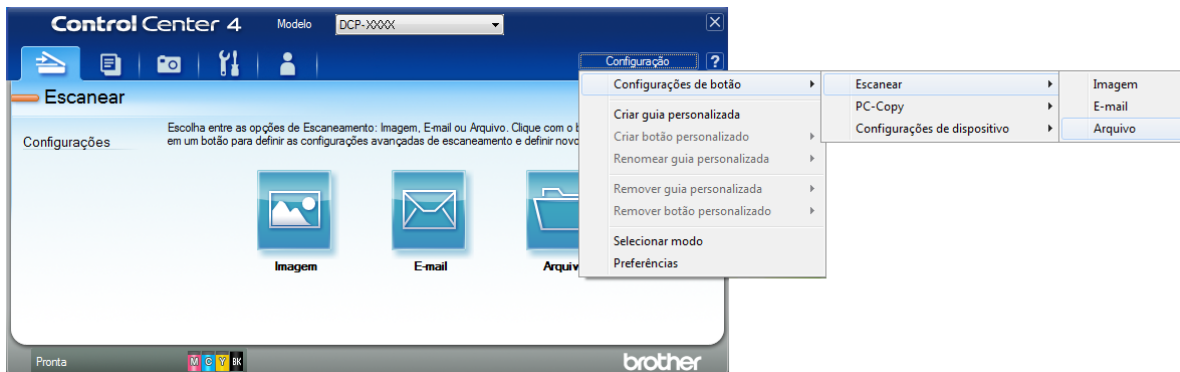

- 4 Certifique-se de que o aparelho que você deseja usar está selecionado na lista suspensa **Modelo**.

- 5 Ajuste a configuração de escaneamento. Clique na **Configuração** e depois selecione **Configurações de botão > Escanear > Arquivo**.

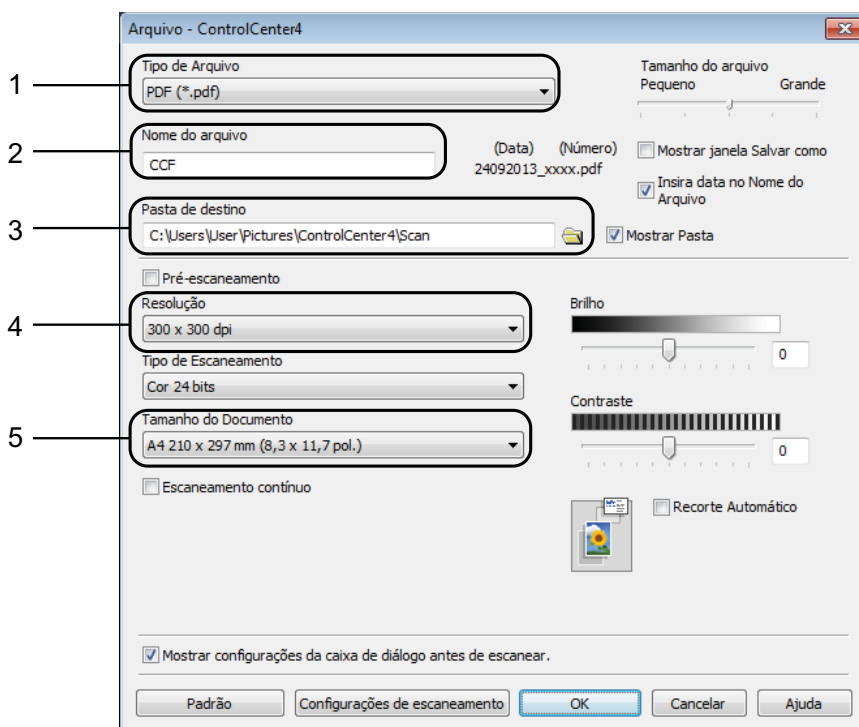

A caixa de diálogo de configuração será exibida. Você pode alterar as configurações predefinidas.



- 1 Escolha **PDF (*.pdf)** na lista suspensa **Tipo de Arquivo**.
- 2 Você pode inserir o nome do arquivo que deseja usar para o documento.
- 3 Você pode salvar o arquivo na pasta padrão, ou selecionar a pasta preferida clicando no botão  (**Procurar**).
- 4 Você pode selecionar uma resolução de escaneamento na lista suspensa **Resolução**.
- 5 Você pode escolher o tamanho do documento na lista suspensa **Tamanho do Documento**.

- 6 Clique em **OK**.
- 7 Clique na guia **Escanear**.
- 8 Clique em **Arquivo**.



- 9 Clique em **Escanear**.
O aparelho inicia o processo de escaneamento. A pasta onde os dados escaneados estão salvos será aberta automaticamente.

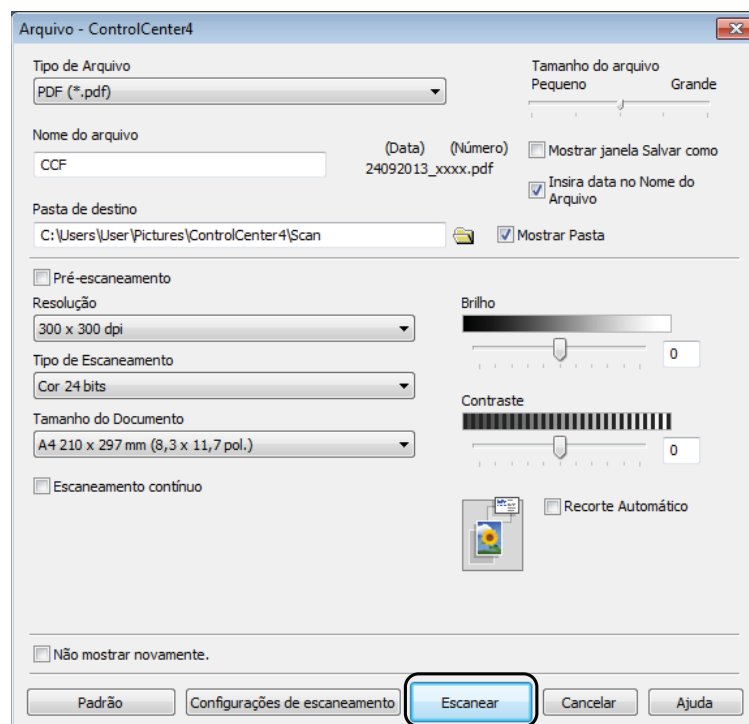

Como alterar as configurações do modo **DIGITALIZAR** do aparelho para escaneamento em **PDF** usando o **ControlCenter4 (Windows®)**

Use o ControlCenter4 para alterar as configurações do modo de escaneamento do seu equipamento.

1 (Windows® XP, Windows Vista® e Windows® 7)

Abra o ControlCenter4 clicando em  (**Iniciar**)/**Todos os Programas**/**Brother**/**DCP-XXXX** (onde XXXX é o nome do seu modelo)/**ControlCenter4**. O aplicativo ControlCenter4 será aberto.

(Windows® 8)

Clique em  (**Brother Utilities** (Utilitários Brother)) e depois clique na lista suspensa e selecione o nome do seu modelo (se ainda não estiver selecionado). Clique em **ESCANEAR** na barra de navegação à esquerda e depois clique em **ControlCenter4**. O aplicativo ControlCenter4 será aberto.

2 Certifique-se de que o aparelho que você deseja usar está selecionado na lista suspensa **Modelo**.

3 Clique na guia **Configurações de dispositivo**.

4 Clique em **Configurações de Escaneamento do Dispositivo**.

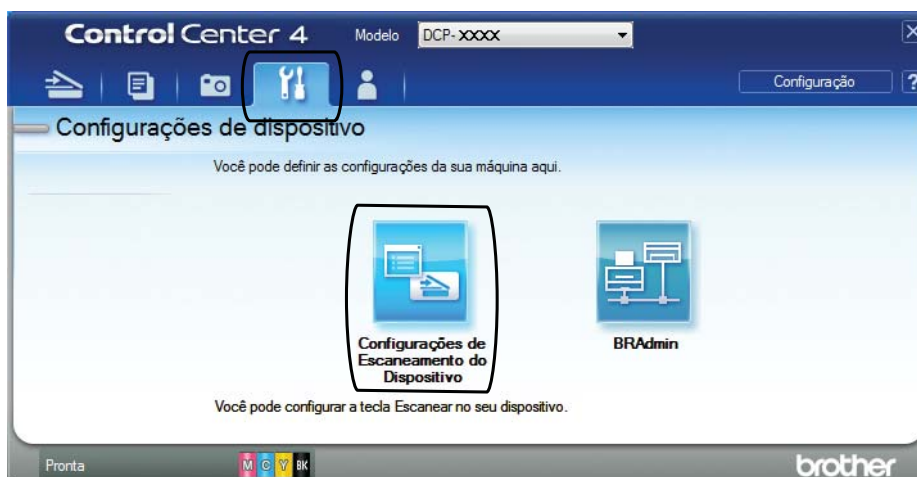

- 5 Clique na guia **Arquivo**. Você pode alterar as configurações predefinidas.

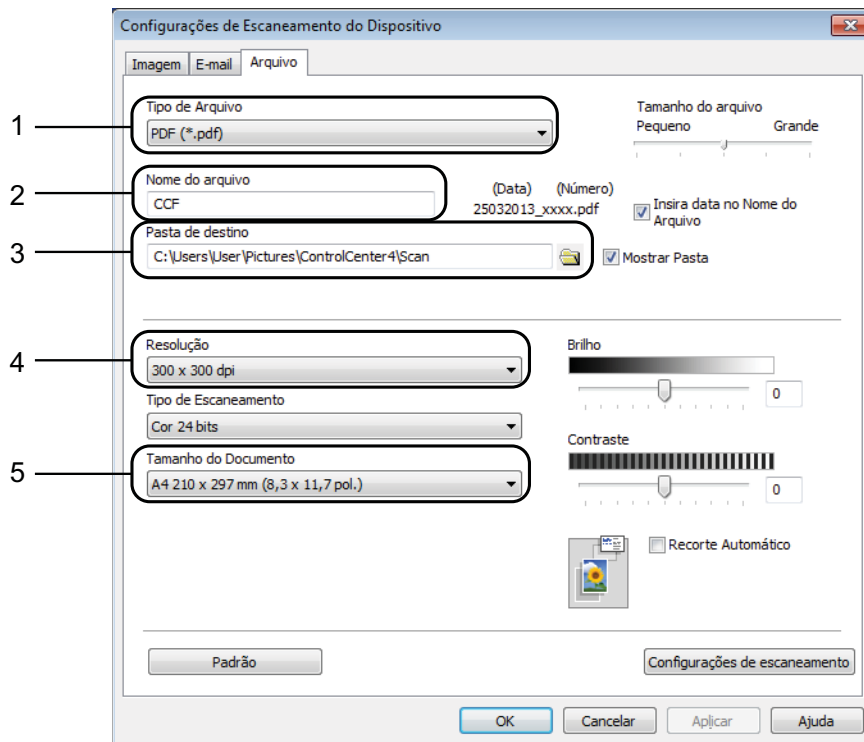

- 1 Escolha **PDF (*.pdf)** na lista suspensa **Tipo de Arquivo**.
 - 2 Você pode inserir o nome do arquivo que deseja usar para o documento.
 - 3 Você pode salvar o arquivo na pasta padrão, ou selecionar a pasta preferida clicando no botão  (**Procurar**).
 - 4 Você pode selecionar uma resolução de escaneamento na lista suspensa **Resolução**.
 - 5 Você pode escolher o tamanho do documento na lista suspensa **Tamanho do Documento**.
- 6 Clique em **OK**.

Como escanear um documento como um arquivo PDF usando o painel de controle (Windows® e Macintosh)

- 1 Coloque seu documento no aparelho. (Consulte *Como colocar documentos* >> página 19).
- 2 Pressione  (**DIGITALIZAR**).
- 3 Pressione ▲ ou ▼ para escolher `Escan.p/arquivo`. Pressione **OK**.
- 4 Se o aparelho estiver conectado a uma rede², pressione ▲ ou ▼ para selecionar o nome do computador. Pressione **OK**.
Execute uma das alternativas:
 - Se quiser utilizar as configurações predefinidas, pressione ▲ ou ▼ para escolher `Desl.`. Pressione **OK**.
Vá para o passo 7.
 - Se você quiser alterar as configurações predefinidas, vá para o passo 5.
- 5 Pressione ▲ ou ▼ para escolher `Lig.`. Pressione **OK**.
- 6 Escolha as configurações para `Tipo de Escan.` conforme o necessário. Pressione **OK**. Repita este passo para as configurações de `Resolução`, `Tipo arquivo`, `Tamanho escan.` e `Rem. Cor Fundo`.
- 7 Pressione **Iniciar (Preto)** ou **Iniciar (Colorido)**. O aparelho inicia o processo de escaneamento.

OBSERVAÇÃO

Estão disponíveis os modos de escaneamento a seguir:

- `Escan.p/e-mail`
- `Escan.p/imagem`
- `Escan.p/arquivo`
- `Serviço Web`^{1 2}

¹ Somente usuários do Windows®. (Windows Vista® SP2 ou mais recente, Windows® 7 e Windows® 8)
Para obter mais informações, >> Manual do Usuário de Software e Rede.

² Somente modelo DCP-J105

Substituir os cartuchos de tinta

Seu aparelho está equipado com um contador de pontos de tinta. O contador de pontos de tinta monitora automaticamente o nível de tinta em cada um dos quatro cartuchos. Quando o aparelho detectar que um cartucho de tinta está ficando sem tinta, ele exibirá uma mensagem.

O LCD mostrará qual cartucho de tinta contém pouca tinta ou precisa ser substituído. Siga os avisos do LCD para substituir os cartuchos de tinta na ordem correta.

Embora o aparelho solicite a substituição de um cartucho de tinta, haverá uma pequena quantidade de tinta restante no cartucho. É necessário manter um pouco de tinta no cartucho para impedir que o ar seque totalmente e danifique o conjunto da cabeça de impressão.

⚠ CUIDADO

Se a tinta espirrar em seus olhos, lave-os com água imediatamente e consulte um médico se necessário.

IMPORTANTE

A Brother recomenda enfaticamente que você não recarregue os cartuchos de tinta fornecidos com seu aparelho. Também recomendamos enfaticamente que você continue usando somente cartuchos de tinta de reposição originais da marca Brother. A utilização ou tentativa de utilização de tinta e/ou cartuchos potencialmente incompatíveis no equipamento Brother pode causar danos no aparelho e/ou pode resultar em uma qualidade de impressão insatisfatória. Nossa garantia não se aplica a nenhum problema que seja causado pela utilização de tinta e/ou cartuchos não autorizados de outras marcas. Para proteger o seu investimento e obter um ótimo desempenho do equipamento Brother, recomendamos enfaticamente o uso de Suprimentos Genuínos Brother.

- 1 Abra a tampa do compartimento do cartucho de tinta (1). Se um cartucho de tinta chegar ao final de sua vida útil, o LCD mostrará `Só impressão P&B ou Impossível impr.`

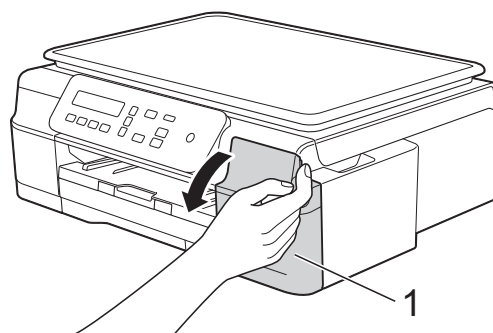

- 2 Pressione a alavanca de liberação da trava (1), conforme mostrado, para liberar o cartucho da cor indicada no LCD. Remova o cartucho do aparelho.

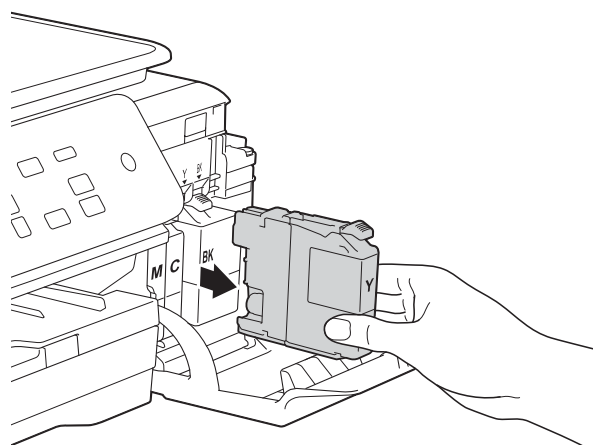
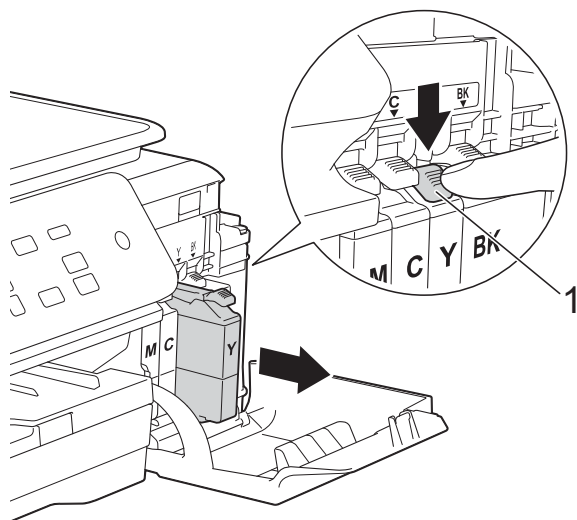

- 3 Abra a embalagem do novo cartucho de tinta da cor indicada no LCD e retire o cartucho de tinta.

- 4 Gire a alavanca de liberação verde do protetor laranja (1) no sentido anti-horário até liberar a vedação a vácuo. Em seguida, remova o protetor laranja, conforme mostrado.

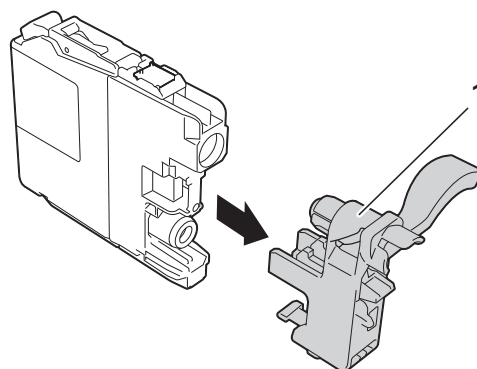
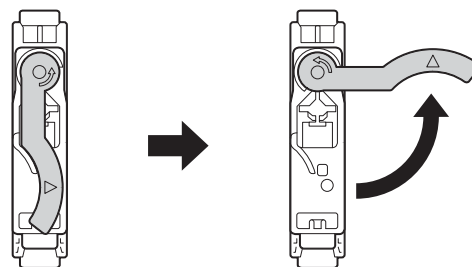
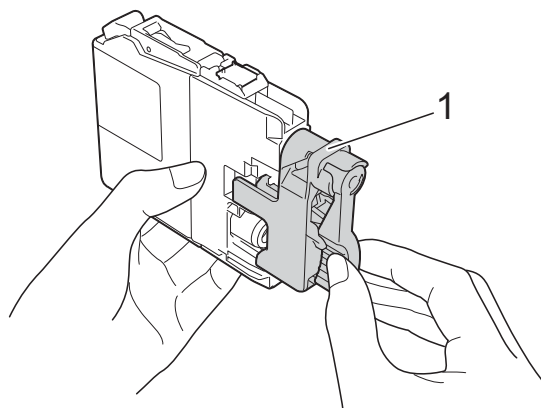

IMPORTANTE

NÃO agite os cartuchos de tinta. Se a tinta manchar sua pele ou roupa, lave-as imediatamente com sabão ou detergente.

- 5 Cada cor tem uma posição correta própria. Insira o cartucho de tinta na direção indicada pela seta da etiqueta.

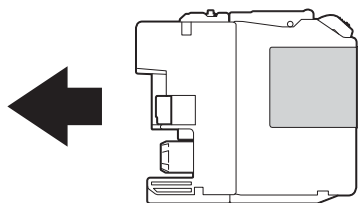

- 6 Empurre suavemente a parte de trás do cartucho de tinta marcado com PUSH (EMPURRAR) até que se encaixe e depois feche a tampa do compartimento do cartucho de tinta.

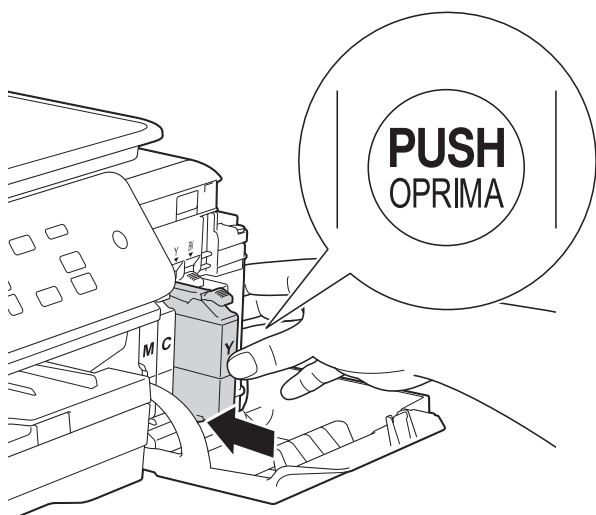

- 7 O aparelho reiniciará automaticamente o contador de pontos de tinta.

OBSERVAÇÃO

- Se você substituiu um cartucho de tinta, por exemplo, o preto, o LCD poderá solicitar que você verifique se é um cartucho novo (por exemplo, Mudou Cartucho Pret?). Para cada novo cartucho de tinta que você instalar, pressione ▲ (Sim) para reiniciar o contador de pontos de tinta dessa cor. Se o cartucho de tinta instalado não for novo, você deve pressionar ▼ (Não).
- Se o LCD mostrar Sem Cartucho ou Não detectado depois que você instalar o cartucho de tinta, verifique se ele foi instalado corretamente. Remova o cartucho de tinta e reinstale-o lenta e firmemente até que trave.

IMPORTANTE

- NÃO remova os cartuchos de tinta se não precisar substituí-los. Caso contrário, isso pode diminuir a quantidade de tinta e o aparelho não identificará corretamente a quantidade de tinta que resta no cartucho.
- NÃO toque nas aberturas de inserção do cartucho. Se você fizer isso, a tinta poderá manchar sua pele.
- Se você misturar as cores instalando um cartucho de tinta na posição incorreta, limpe a cabeça de impressão várias vezes após corrigir a instalação do cartucho.
- Depois de abrir um cartucho de tinta, instale-o no aparelho e use-o em até seis meses a contar da instalação. Use cartuchos de tinta não violados e até a data de expiração gravada na embalagem do cartucho.
- NÃO desmonte nem altere o cartucho de tinta; isso pode causar vazamento de tinta.

A

Limpar e verificar o aparelho

Limpar o scanner

- 1 Desconecte o aparelho da tomada elétrica CA.
- 2 Levante a tampa dos documentos (1). Limpe o vidro do scanner (2) e o plástico branco (3) com um pano macio, que não solte fiapos, umedecido com um limpador de vidro não inflamável.

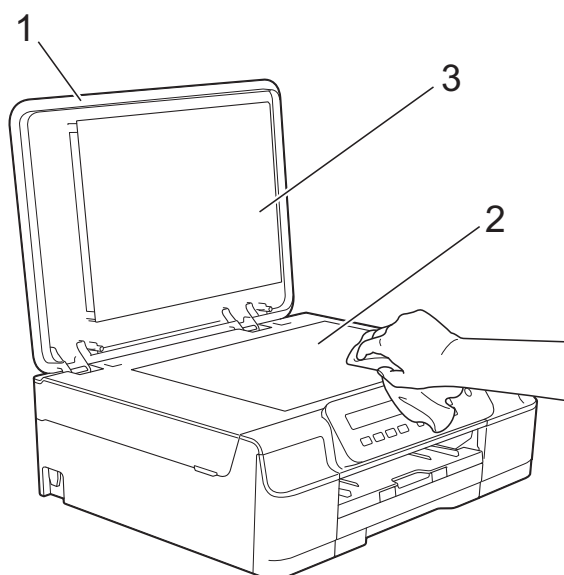

OBSERVAÇÃO

Além de limpar o vidro do scanner e a faixa de vidro com um limpador de vidro não inflamável, passe as pontas dos dedos sobre o vidro para verificar se não há nenhum resíduo nele. Se sentir alguma sujeira ou resíduo, limpe o vidro novamente, concentrando-se nessa parte. Talvez você precise repetir o processo de limpeza três ou quatro vezes. Para testar, faça uma cópia depois de cada tentativa de limpeza.

Limpar a cabeça de impressão

Para manter uma boa qualidade de impressão, o aparelho limpará automaticamente a cabeça de impressão quando necessário. Você poderá iniciar o processo de limpeza manualmente se houver um problema com a qualidade de impressão.

Limpe a cabeça de impressão se uma linha horizontal aparecer no texto ou nos gráficos, ou se você observar espaços em branco onde deveria haver texto nas páginas impressas. É possível limpar somente o cartucho preto; as três cores juntas (amarelo/ciano/magenta); ou as quatro cores de uma vez.

A limpeza da cabeça de impressão consome tinta. A frequência demasiada de limpeza usa tinta desnecessariamente.

IMPORTANTE

NÃO toque na cabeça de impressão. Tocar na cabeça de impressão pode causar danos permanentes e pode invalidar a garantia da cabeça de impressão.

- 1 Pressione **Menu**.
- 2 Pressione ▲ ou ▼ para escolher 1. Tinta. Pressione **OK**.
- 3 Pressione ▲ ou ▼ para escolher 2. Limpando. Pressione **OK**.
- 4 Pressione ▲ ou ▼ para escolher Preto, Cor ou Todos. Pressione **OK**. O aparelho limpa a cabeça de impressão. Quando a limpeza estiver concluída, o aparelho voltará ao modo Pronto.

OBSERVAÇÃO

- Se você limpar a cabeça de impressão pelo menos cinco vezes e a impressão não melhorar, tente instalar um novo cartucho de tinta original da marca Brother para cada cor com problema. Tente limpar a cabeça de impressão novamente até cinco vezes mais. Se a impressão não tiver melhorado, contate o seu revendedor Brother. (Consulte *Contatos da Brother* >> página i).
- Você também pode limpar a cabeça de impressão a partir do seu PC.

Para obter mais informações, >> Manual do Usuário de Software e Rede.

Verificar a qualidade de impressão

Se as cores e o texto saírem desbotados ou riscados nas impressões, é possível que alguns bocais da cabeça de impressão estejam entupidos. Verifique isso imprimindo a Folha de Verificação de Qualidade de Impressão e observando o padrão de verificação do bocal.

- 1 Pressione **Menu**.
- 2 Pressione ▲ ou ▼ para escolher 1.Tinta.
Pressione **OK**.
- 3 Pressione ▲ ou ▼ para escolher 1.Imprimir teste.
Pressione **OK**.
- 4 Pressione ▲ ou ▼ para escolher Qualid Impress.
Pressione **OK**.
- 5 Pressione **Iniciar (Colorido)**.
O aparelho inicia a impressão da Folha de Verificação de Qualidade de Impressão.
- 6 Verifique a qualidade dos quatro blocos de cor na folha.

- 7 O LCD perguntará se a qualidade de impressão está OK.
Execute uma das alternativas:
 - Se todas as linhas estiverem bem definidas e visíveis, pressione ▲ (Sim) para finalizar a verificação da Qualidade de impressão e vá para o passo 11.
 - Se visualizar ausência de linhas curtas, como mostrado abaixo, pressione ▼ para escolher Não.

OK



Baixa qualidade



- 8 O LCD perguntará se a qualidade de impressão está OK para a tinta preta e depois para as três cores.
Pressione ▲ (Sim) ou ▼ (Não).
- 9 O LCD perguntará se você deseja iniciar a limpeza.
Pressione ▲ (Sim).
O aparelho iniciará a limpeza da cabeça de impressão.
- 10 Quando o procedimento de limpeza estiver concluído, pressione **Iniciar (Colorido)**.
O aparelho imprimirá a Folha de Verificação de Qualidade de Impressão novamente. Retorne ao passo 6 para repetir o procedimento.
- 11 Pressione **Parar/Sair**.

Se você limpar a cabeça de impressão pelo menos cinco vezes e a impressão não melhorar, tente instalar um novo cartucho de tinta original da marca Brother para cada cor com problema. Tente limpar a cabeça de impressão novamente até cinco vezes mais. Se a impressão não tiver melhorado, contate o seu revendedor Brother. (Consulte *Contatos da Brother* >> página i).

IMPORTANTE

NÃO toque na cabeça de impressão. Tocar na cabeça de impressão pode causar danos permanentes e pode invalidar a garantia da cabeça de impressão.

OBSERVAÇÃO



Quando um bocal da cabeça de impressão entope, a amostra impressa fica com essa aparência.

Depois da limpeza do bocal da cabeça de impressão, as linhas horizontais desaparecem.

Verificar o alinhamento de impressão

Se, após o transporte do aparelho, o texto impresso aparecer borrado ou as imagens ficarem desbotadas, talvez seja preciso ajustar o alinhamento de impressão.

- 1 Pressione **Menu**.
- 2 Pressione ▲ ou ▼ para escolher 1.Tinta. Pressione **OK**.
- 3 Pressione ▲ ou ▼ para escolher 1.Imprimir teste. Pressione **OK**.
- 4 Pressione ▲ ou ▼ para escolher Alinhamento. Pressione **OK**.

- 5 Pressione **Iniciar (Preto)** ou **Iniciar (Colorido)**. O aparelho iniciará a impressão da Folha de Verificação do Alinhamento.

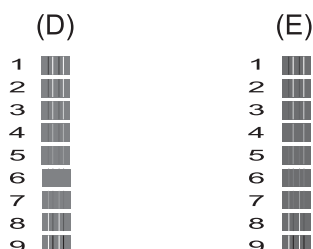
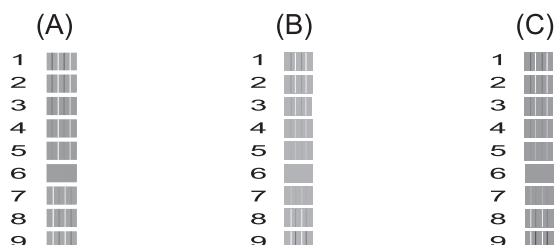

- 6 Para o padrão "A", pressione ▲ ou ▼ para exibir o número do teste de impressão que tem listras verticais menos visíveis (1-9). Pressione **OK**. Repita este passo para os padrões B, C, D e E. No exemplo, o número 6 é a melhor escolha para A, B, C, D e E.
- 7 Pressione **Parar/Sair**.

OBSERVAÇÃO

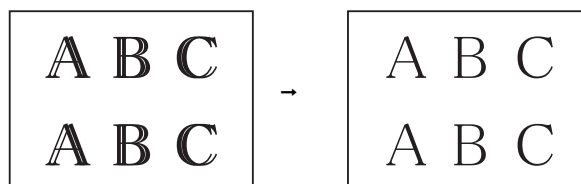

Quando o alinhamento de impressão não está ajustado corretamente, o texto parece desfocado como este.

Depois que o alinhamento de impressão é ajustado corretamente, o texto se parece com este.

Ajustar a data e a hora

Ajustar a data e a hora permite que o aparelho limpe regularmente a cabeça de impressão e mantenha a melhor qualidade de impressão.

- 1 Pressione **Menu**.
- 2 Pressione ▲ ou ▼ para escolher 0.Conf.inicial.
Pressione **OK**.
- 3 Pressione ▲ ou ▼ para escolher 1.Data e Hora.
Pressione **OK**.
- 4 Pressione ▲ ou ▼ para informar os dois últimos dígitos do ano e depois pressione **OK**.
- 5 Pressione ▲ ou ▼ para informar os dois dígitos do mês e depois pressione **OK**.
- 6 Pressione ▲ ou ▼ para informar os dois dígitos do dia e depois pressione **OK**.
- 7 Pressione ▲ ou ▼ para informar os dois dígitos da hora no formato 24 horas e depois pressione **OK**.
(Por exemplo, insira 1 5 para 3:00 p.m.)
- 8 Pressione ▲ ou ▼ para inserir os dois dígitos do minuto e depois pressione **OK**.
- 9 Pressione **Parar/Sair**.

Se você acha que há um problema com o aparelho, verifique primeiro cada item a seguir e siga as dicas para solução de problemas.

Você mesmo pode corrigir a maioria dos problemas. Se você precisar de ajuda adicional, o Brother Solutions Center oferece respostas às perguntas mais frequentes (FAQs) e dicas para solução de problemas mais recentes.

Visite <http://solutions.brother.com/>.

Identificar o seu problema

Em primeiro lugar, verifique o seguinte:

- O cabo de alimentação do aparelho está conectado corretamente e o interruptor está ligado.
- Todas as peças de proteção foram removidas.
- O papel está inserido corretamente na bandeja de papel.
- Os cabos de interface estão firmemente conectados ao aparelho e ao computador, ou a conexão sem fio está configurada no aparelho e no computador.
- Mensagens do LCD
(Consulte *Mensagens de erro e manutenção* >> página 39).

Se você não conseguiu resolver o seu problema com as verificações acima, identifique o seu problema e depois vá para a página sugerida.

Problemas no manuseio do papel e na impressão:

- *Dificuldades de impressão* >> página 52
- *Dificuldades com a qualidade de impressão* >> página 54
- *Dificuldades no manuseio de papel* >> página 56

Problemas nas cópias:

- *Dificuldades com a cópia* >> página 57

Problemas de escaneamento:

- *Dificuldades com o escaneamento* >> página 57

Problemas de software e de rede:

- *Dificuldades com o software* >> página 57
- *Dificuldades com a rede (DCP-J105)* >> página 58

Mensagens de erro e manutenção

Como ocorre com qualquer equipamento sofisticado de escritório, podem ocorrer erros e talvez os itens consumíveis precisem ser substituídos. Se isso ocorrer, o aparelho identifica o erro ou a manutenção de rotina requerida e exibe a mensagem apropriada. As mensagens de erro e manutenção mais comuns são mostradas na tabela a seguir.

Você mesmo pode corrigir a maioria dos erros e realizar a manutenção de rotina. Se você precisar de ajuda adicional, o Brother Solutions Center oferece as FAQs e dicas para solução de problemas mais recentes:

Visite <http://solutions.brother.com/>.

Mensagens de erro	Causa	Solução
Baixa Temperatura	A temperatura ambiente está muito baixa.	Após aquecer o cômodo, deixe que o aparelho esquente até a temperatura ambiente. Tente novamente quando o aparelho aquecer.
Cx. Tinta cheia	<p>A caixa do absorvedor de tinta ou a caixa de liberação está cheia. Esses componentes são itens da manutenção periódica que podem exigir substituição depois de um certo período, a fim de garantir excelente desempenho do seu equipamento Brother. Como esses componentes são itens de manutenção periódica, a substituição não é coberta pela garantia. A necessidade de substituir esses itens e o período de tempo antes da substituição dependem do número de ejeções e descargas exigidas para limpar o sistema de tinta. Essas caixas acumulam quantidades de tinta durante diferentes operações de ejeção e descarga. O número de vezes que um aparelho ejetar e descarrega de modo a completar limpeza varia de acordo com as diferentes situações. Por exemplo, ligar e desligar o aparelho frequentemente causa vários ciclos de limpeza, uma vez que o aparelho faz a limpeza automaticamente ao iniciar. O uso de tinta de terceiros pode causar limpezas frequentes, pois a tinta de terceiros pode produzir impressão de baixa qualidade, que é resolvida pela limpeza. Quanto mais limpeza o aparelho exigir, mais rapidamente essas caixas se encherão.</p> <p>OBSERVAÇÃO</p> <p><i>Os reparos resultantes do uso de suprimentos de terceiros podem não ser cobertos na garantia declarada do produto.</i></p>	<p>A caixa do absorvedor de tinta ou a caixa de liberação precisará ser substituída. Entre em contato com seu revendedor Brother ou com um Centro de Serviço Autorizado Brother a fim de obter assistência para seu aparelho. (Consulte <i>Contatos da Brother</i> >> página i).</p> <p>Outros motivos para a limpeza são:</p> <ol style="list-style-type: none"> 1 Depois que a obstrução de papel é liberada, o aparelho é limpo automaticamente. 2 O aparelho é limpo automaticamente depois de ficar ocioso por mais de 30 dias (uso esporádico). 3 O aparelho é limpo automaticamente depois que os cartuchos de tinta da mesma cor são substituídos 12 vezes.

Mensagens de erro	Causa	Solução
Cx Tin Qs. Cheia	A caixa do absorvedor de tinta ou a caixa de liberação está quase cheia.	A caixa do absorvedor de tinta ou a caixa de liberação precisará ser substituída em breve. Entre em contato com seu revendedor Brother ou com um Centro de Serviço Autorizado Brother a fim de obter assistência para seu aparelho. (Consulte <i>Contatos da Brother</i> >> página i).
Feche Tampa Tint	A tampa do compartimento do cartucho de tinta não está travada na posição fechada.	Feche a tampa do compartimento do cartucho de tinta firmemente até que ela trave no lugar.
Impos. limpar XX Impos. Inic. XX Impos. Impr. XX Impos. Escan. XX	Ocorreu um problema mecânico no aparelho. Há um objeto estranho, como um grampo ou um pedaço de papel rasgado, no interior do aparelho.	Abra a tampa do scanner e remova todos os objetos estranhos e restos de papel de dentro do aparelho. Se a mensagem de erro continuar, desconecte o aparelho da energia elétrica por alguns minutos e depois reconecte-o.
Impossível impr. Subst Tinta XX	Um ou mais cartuchos de tinta chegaram ao fim da vida útil. O aparelho interromperá todas as operações de impressão.	Substitua os cartuchos de tinta. (Consulte <i>Substituir os cartuchos de tinta</i> >> página 31).
Memória Cheia	A memória do aparelho está cheia.	Se uma operação de cópia estiver em andamento: ■ Pressione Parar/Sair e aguarde até que as outras operações em andamento estejam concluídas e tente novamente. ■ Pressione Iniciar (Preto) ou Iniciar (Colorido) para imprimir as páginas escaneadas até o momento.
Não detectado	Você instalou um cartucho de tinta novo muito rapidamente e o aparelho não o detectou.	Remova o cartucho de tinta novo e reinstale-o lenta e firmemente até travar. (Consulte <i>Substituir os cartuchos de tinta</i> >> página 31).
	Um cartucho de tinta não está instalado corretamente.	
	Foi reinstalado um cartucho de tinta usado.	Remova o cartucho de tinta usado e instale outro novo.
	Se você não estiver usando a tinta original Innobella™ da Brother, é possível que o aparelho não detecte o cartucho de tinta.	Use um cartucho de tinta novo original Innobella™ da Brother. Se o erro não desaparecer, entre em contato com seu revendedor Brother.
	O cartucho de tinta deve ser substituído.	Substitua o cartucho de tinta por um cartucho de tinta original da Brother novo.
	O novo cartucho de tinta possui uma bolha de ar.	Gire lentamente o cartucho de tinta, de modo que a porta de fornecimento de tinta aponte para baixo e depois reinstale o cartucho.

Mensagens de erro	Causa	Solução
Papel Preso	O papel está preso no aparelho.	<p>Remova o papel preso seguindo os passos em <i>Obstrução de impressora ou de papel</i> >> página 44.</p> <p>Certifique-se de que a guia de comprimento do papel esteja ajustada para o tamanho correto de papel. NÃO estenda a bandeja de papel quando colocar papel A5 ou de tamanhos menores.</p> <p>Se ocorrer nova obstrução de papel, deve haver um pequeno pedaço de papel preso no aparelho. Certifique-se de que não há mais papel preso no aparelho. (Consulte <i>Operações adicionais de limpeza em caso de obstrução de papel</i> >> página 47).</p>
	A poeira de papel se acumulou na superfície dos rolos de tração do papel.	Limpe os rolos de tração do papel. (>> Manual Avançado do Usuário: <i>Limpar os rolos de tração do papel</i>).
Pouca tinta XXX	Um ou mais cartuchos de tinta estão próximos do fim da vida útil.	Peça um novo cartucho de tinta. Você pode continuar imprimindo até que o LCD mostre <i>Impossível impr.</i> (Consulte <i>Substituir os cartuchos de tinta</i> >> página 31).
Restam dados	Há dados de impressão na memória do aparelho.	Pressione Parar/Sair . O aparelho cancelará o trabalho e o limpará da memória. Tente imprimir novamente.
Sem Cartucho	Um cartucho de tinta não está instalado corretamente.	Remova o cartucho de tinta novo e reinstale-o lenta e firmemente até travar. (Consulte <i>Substituir os cartuchos de tinta</i> >> página 31).

Mensagens de erro	Causa	Solução
<p>Só impressão P&B</p> <p>Subst Tinta XX</p>	<p>Um ou mais cartuchos de tinta colorida chegaram ao fim da vida útil.</p> <p>Você pode usar o aparelho no modo preto e branco por aproximadamente quatro semanas, dependendo do número de páginas que você imprime.</p> <p>Enquanto essa mensagem aparecer no LCD, cada operação funcionará da seguinte maneira:</p> <ul style="list-style-type: none"> ■ Impressão <p>Se você escolher Escala de Cinza na guia Avançada do driver da impressora, será possível usar o aparelho como uma impressora preto e branco.</p> <p>A impressão frente e verso não estará disponível quando esta mensagem aparecer.</p> ■ Cópia <p>Se o tipo de papel for configurado como Papel Comum, você poderá fazer cópias em preto e branco.</p> 	<p>Substitua os cartuchos de tinta. (Consulte <i>Substituir os cartuchos de tinta</i> >> página 31).</p> <p>OBSERVAÇÃO</p> <p>O aparelho interromperá todas as operações de impressão e você não poderá usá-lo até trocar o cartucho de tinta por outro novo nas seguintes situações:</p> <ul style="list-style-type: none"> • Se você desconectar o aparelho ou retirar o cartucho de tinta. • Se o tipo de papel tiver qualquer configuração diferente de Papel Comum. • (Windows®) Se você marcar Papel de Secagem Lenta na guia Básica do driver da impressora. <p>(Macintosh) Se você marcar Papel de Secagem Lenta na lista suspensa Configurações de Impressão do driver da impressora.</p>
<p>Tam.Pap. Incorr</p>	<p>A configuração do tamanho do papel não confere com o tamanho do papel carregado na bandeja.</p> <p>Você não ajustou as guias de papel da bandeja para os indicadores do tamanho de papel que você está usando.</p>	<ol style="list-style-type: none"> 1 Verifique que o Tam. de Papel que você escolheu no LCD coincida com o tamanho do papel carregado na bandeja. (Consulte <i>Tamanho do papel</i> >> página 15). 2 Certifique-se de que o papel foi colocado na posição Retrato, e ajuste as guias nos indicadores de tamanho do papel. (Consulte <i>Colocar papel e outras mídias de impressão</i> >> página 9). 3 Após ter verificado o tamanho e a posição do papel, pressione Iniciar (Preto) ou Iniciar (Colorido). <p>Se você estiver imprimindo de um computador, certifique-se de que o tamanho do papel escolhido no driver de impressora coincide com o tamanho do papel carregado na bandeja.</p> <p>Para obter mais informações, >> Manual do Usuário de Software e Rede.</p>

Mensagens de erro	Causa	Solução	
Tampa Aberta	A tampa do scanner não está travada na posição fechada.	Levante a tampa do scanner e depois feche-a novamente.	
		Certifique-se de que o cabo USB (se utilizado) foi passado corretamente pelo canal de cabo e para fora do aparelho, pela parte de trás do mesmo.	
Temperat Elevada	A temperatura ambiente está muito alta.	Após resfriar o cômodo, deixe que o aparelho esfrie até a temperatura ambiente. Tente novamente quando o aparelho resfriar.	
Verifique Papel	Não há papel no aparelho ou o papel não foi colocado corretamente na bandeja.	Execute uma das alternativas: <ul style="list-style-type: none"> ■ Reabasteça a bandeja de papel e depois pressione Iniciar (Preto) ou Iniciar (Colorido). ■ Remova e recoloque o papel e depois pressione Iniciar (Preto) ou Iniciar (Colorido). (Consulte <i>Colocar papel e outras mídias de impressão</i> >> página 9). 	
	A bandeja de papel não está totalmente inserida.	Remova a bandeja de papel e reinstale-a até que trave no lugar e depois pressione Iniciar (Preto) ou Iniciar (Colorido) .	
	A poeira de papel se acumulou na superfície dos rolos de tração do papel.	Limpe os rolos de tração do papel. (>> Manual Avançado do Usuário: <i>Limpar os rolos de tração do papel</i>).	
	A tampa de liberação de obstrução não está fechada corretamente.	Certifique-se de que a tampa de liberação de obstrução tenha sido fechada igualmente em ambos os lados. (Consulte <i>Obstrução de impressora ou de papel</i> >> página 44).	
	O papel está preso no aparelho.		Remova o papel preso seguindo os passos em <i>Obstrução de impressora ou de papel</i> >> página 44.
			Se esse erro ocorrer com frequência durante a impressão frente e verso, os roletes de alimentação de papel poderão ficar manchados de tinta. Limpe os roletes de alimentação de papel. (>> Manual Avançado do Usuário: <i>Limpar os roletes de alimentação de papel</i>).

Obstrução de impressora ou de papel

Localize e remova o papel preso seguindo estes passos:

- 1 Desconecte o aparelho da tomada elétrica CA.
- 2 Puxe a bandeja de papel (1) completamente para fora do aparelho.

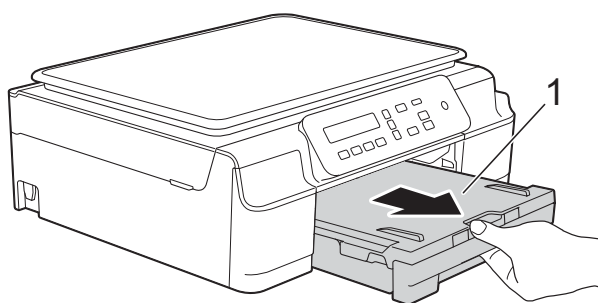

- 3 Puxe as duas alavancas verdes de dentro do aparelho em sua direção para remover o papel preso.

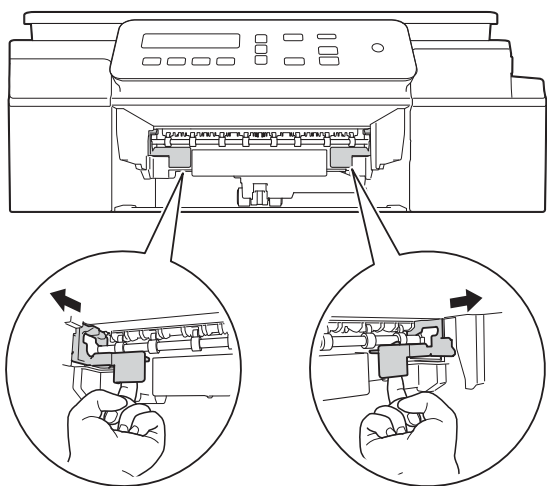

- 4 Coloque ambas as mãos sob as guias plásticas localizadas em cada lado do aparelho para levantar a tampa do scanner para a posição aberta.

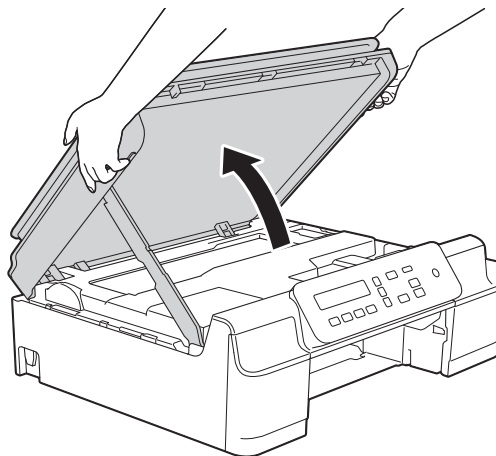

- 5 Puxe o papel preso (1) para fora do aparelho.

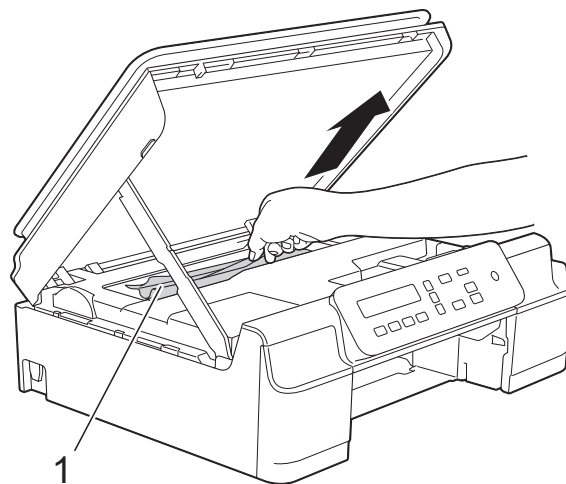

- 6** Mova a cabeça de impressão (se necessário) para retirar qualquer papel que tenha restado nessa área. Certifique-se de que não tenha restado papel preso nos cantos do aparelho (1) e (2).

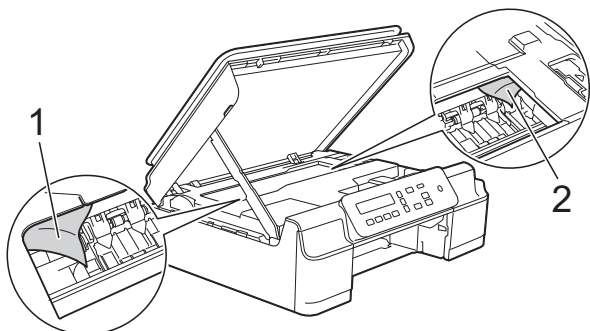

IMPORTANTE

- NÃO toque na faixa do encoder (1). Isso poderá danificar o aparelho.

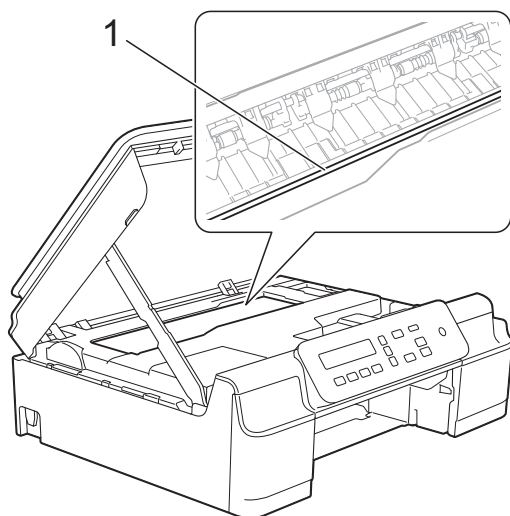

- Se a cabeça de impressão estiver no canto direito, como mostra a ilustração (2), você não poderá movê-la. Reconecte o cabo de alimentação. Mantenha pressionado **Parar/Sair** até que a cabeça de impressão se desloque para o centro. Em seguida, desconecte o aparelho da rede de energia elétrica e retire o papel.
- Se o papel estiver preso embaixo da cabeça de impressão, desconecte o aparelho da rede de energia elétrica e mova a cabeça de impressão para retirar o papel.

Segure as áreas côncavas com as marcas triangulares mostradas na ilustração (3) para mover a cabeça de impressão.

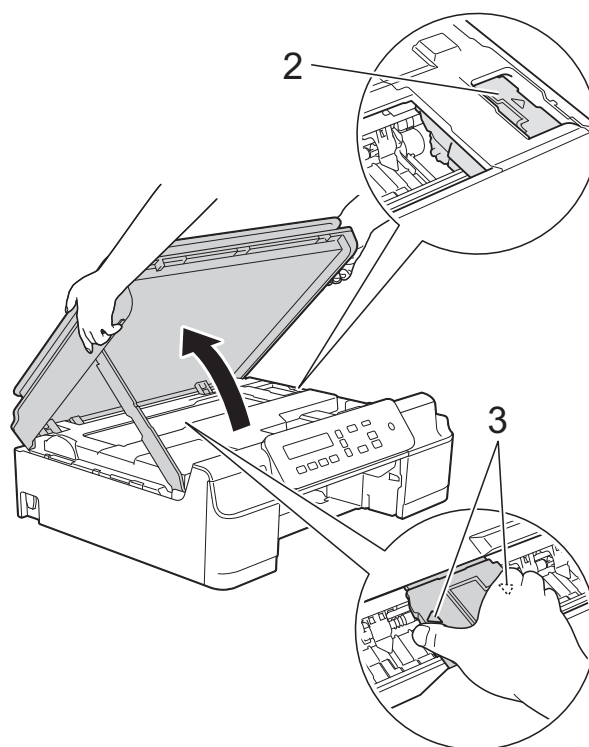

- Se a tinta manchar sua pele ou roupa, lave-as imediatamente com sabão ou detergente.

- 7** Certifique-se de procurar cuidadosamente por pedaços de papel que estejam dentro do aparelho (1).

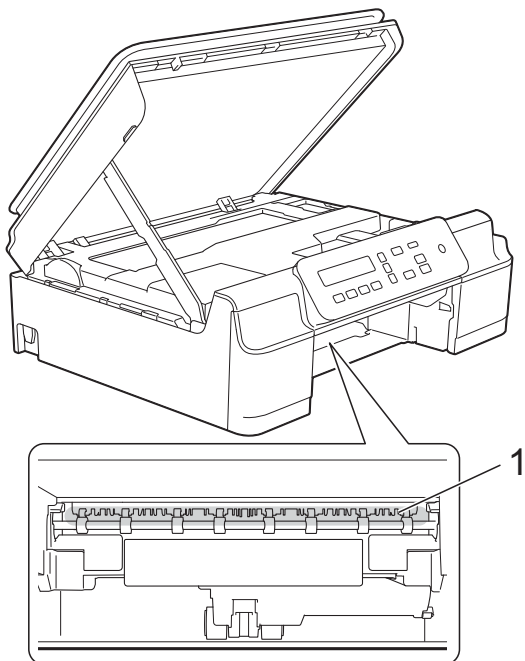

- 8** Olhe para dentro do aparelho a partir de um ângulo mais baixo e certifique-se de que não há nenhum pedaço de papel em seu interior.

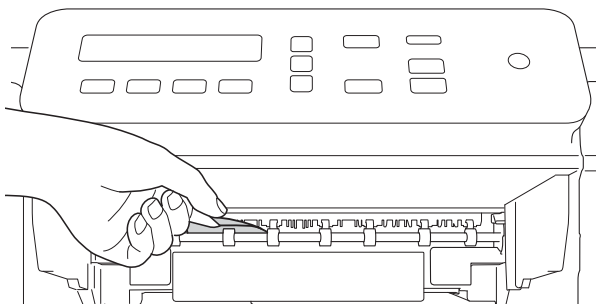

- 9** Abra a tampa de liberação de obstrução (1) localizada na parte traseira do aparelho.

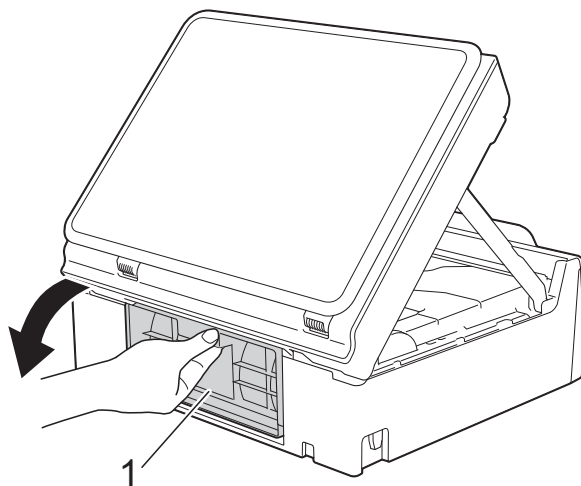

- 10** Remova o papel preso.

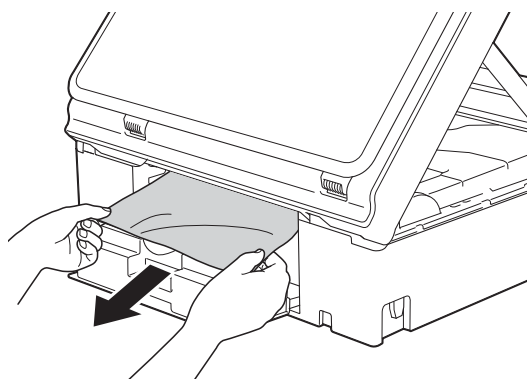

- 11** Feche a tampa de liberação de obstrução.
Certifique-se de que a tampa esteja fechada corretamente.

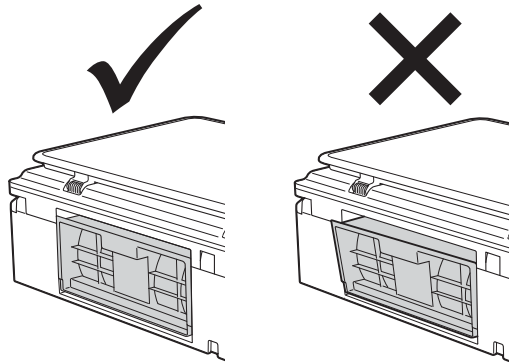

- 12** Insira a bandeja de papel firmemente de volta no aparelho.

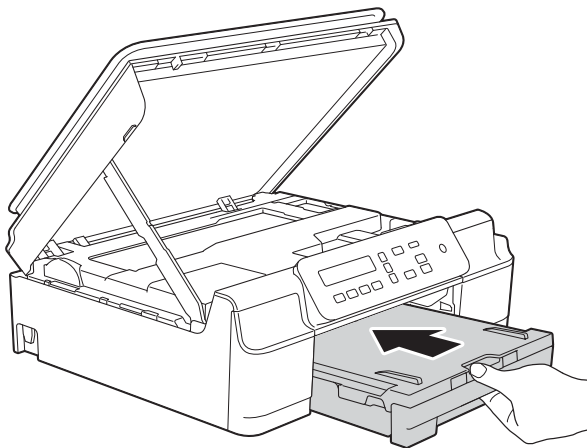

- 13** Levante a tampa do scanner (1) para liberar a trava. Empurre suavemente o suporte da tampa do scanner para baixo (2) e feche a tampa do scanner (3) usando ambas as mãos.

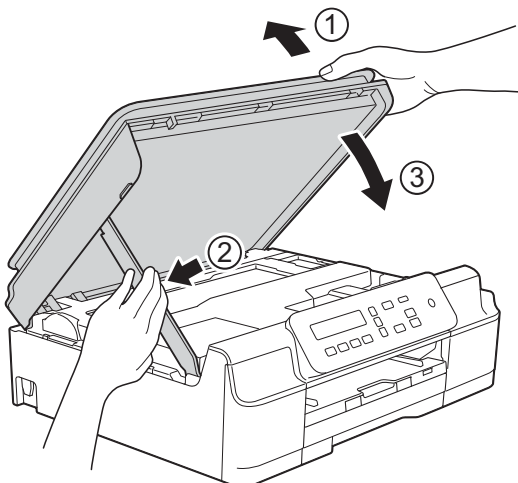

⚠ CUIDADO

Tenha cuidado para não prender os dedos ao fechar a tampa do scanner.

- 14** Enquanto segura a bandeja de papel no lugar, puxe o suporte de papel para fora até que ele trave na posição aberta e depois desdobre a aba do suporte de papel. Certifique-se de puxar o suporte de papel até que ele trave no lugar.

IMPORTANTE

NÃO use a aba do suporte de papel ao imprimir em papel de tamanho Ofício.

- 15** Ligue novamente o aparelho na tomada elétrica.

OBSERVAÇÃO

Se ocorrer nova obstrução de papel, deve haver um pequeno pedaço de papel preso no aparelho. (Consulte *Operações adicionais de limpeza em caso de obstrução de papel* ► página 47).

Operações adicionais de limpeza em caso de obstrução de papel

- 1** Desconecte o aparelho da tomada elétrica CA.
- 2** Puxe a bandeja de papel (1) completamente para fora do aparelho.

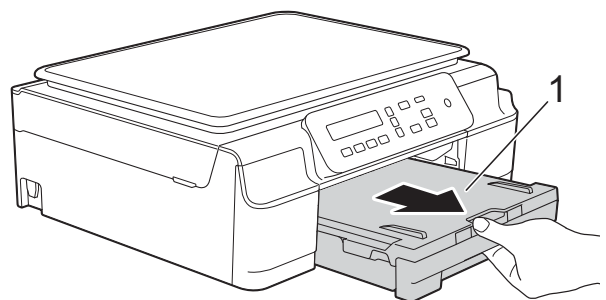

- 3** Puxe as duas alavancas verdes de dentro do aparelho em sua direção para remover o papel preso.

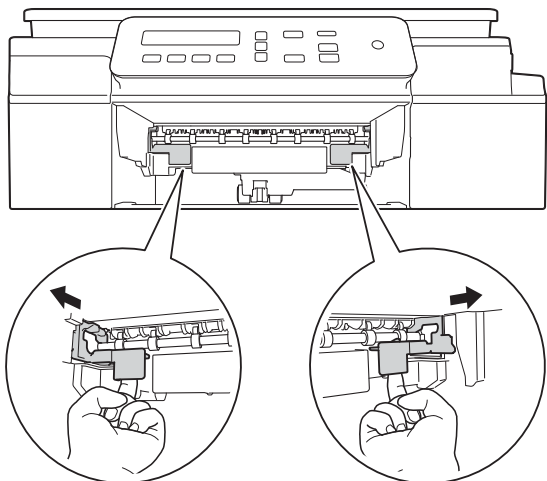

- 4** Coloque ambas as mãos sob as guias plásticas localizadas em cada lado do aparelho para levantar a tampa do scanner para a posição aberta.

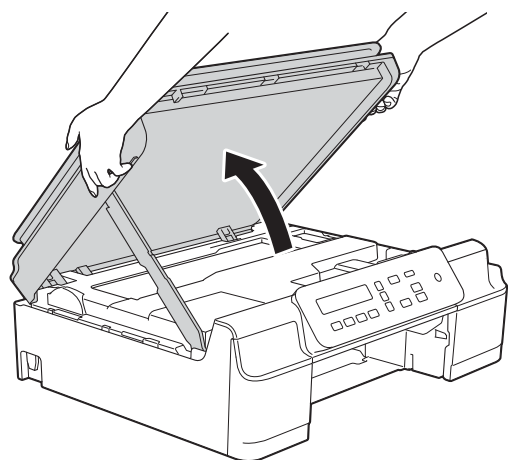

- 5** Coloque uma folha de papel tamanho Carta ou A4 espesso, como papel fotográfico brilhante, dentro do aparelho como mostrado na ilustração.

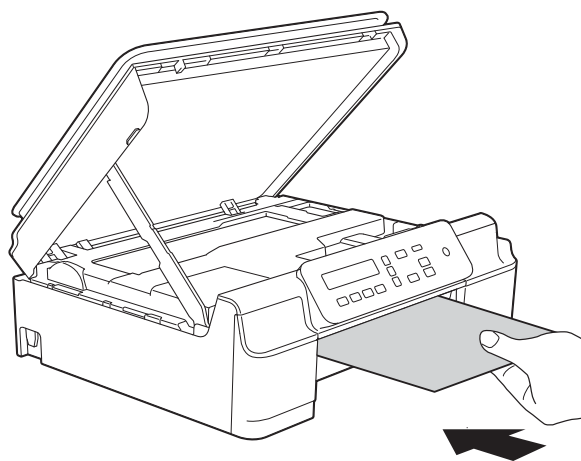
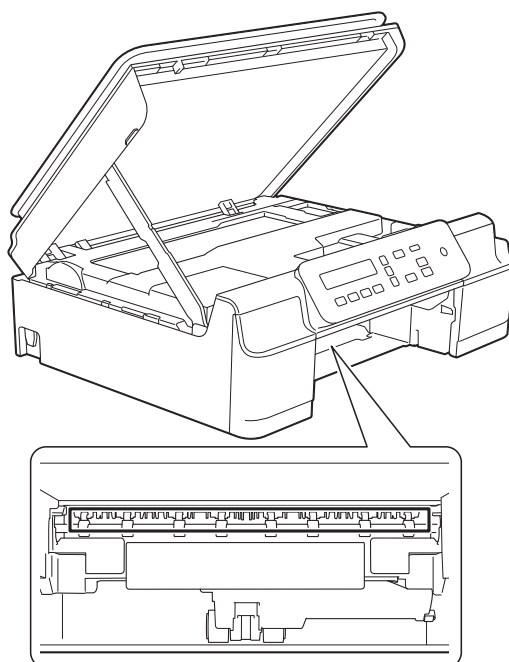

- 6 Se o papel espesso estiver empurrando qualquer papel preso para fora, remova o papel preso.

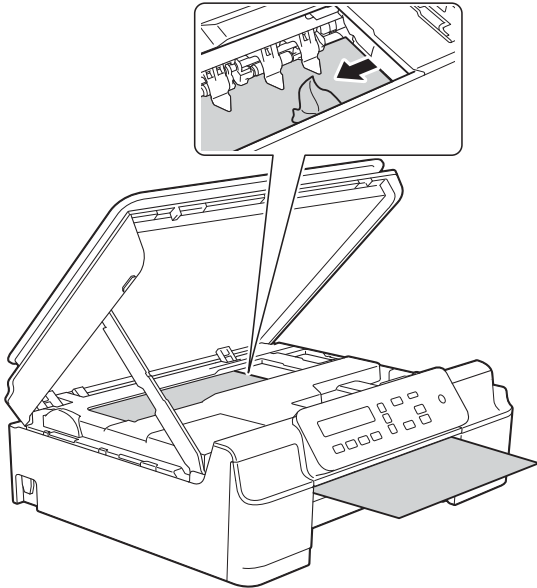

IMPORTANTE

NÃO toque na faixa do encoder (1). Isso poderá danificar o aparelho.

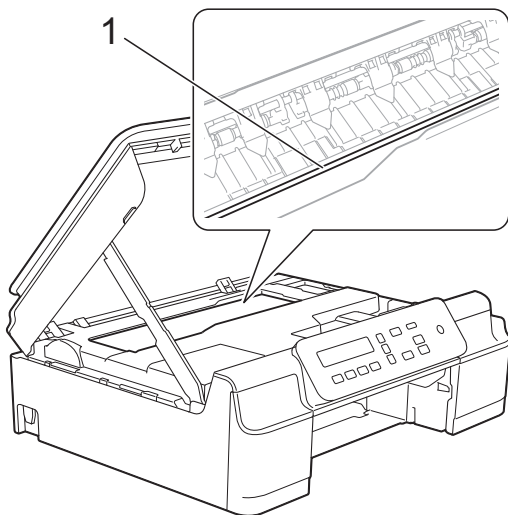

- 7 Puxe o papel espesso para fora do aparelho.

- 8 Abra a tampa de liberação de obstrução (1) localizada na parte traseira do aparelho.

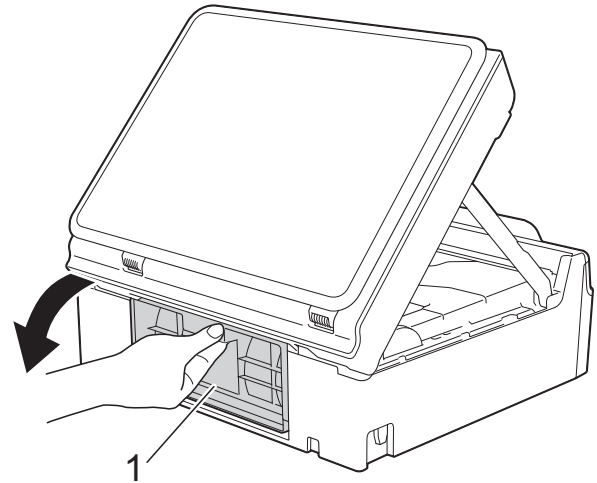

- 9 Coloque uma folha de papel tamanho Carta ou A4 espesso, como papel fotográfico brilhante, dentro do aparelho como mostrado na ilustração.

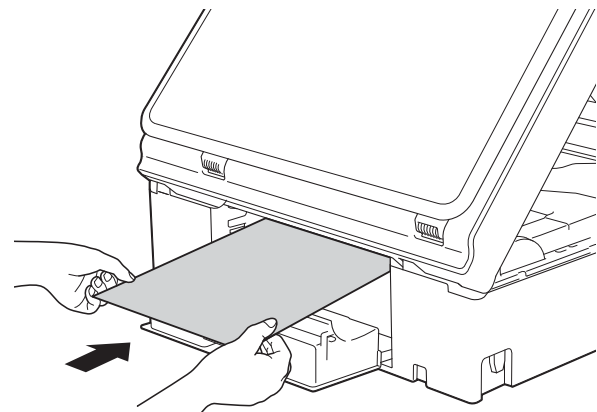

- 10 Se o papel espesso estiver empurrando qualquer papel preso para fora, remova o papel preso.

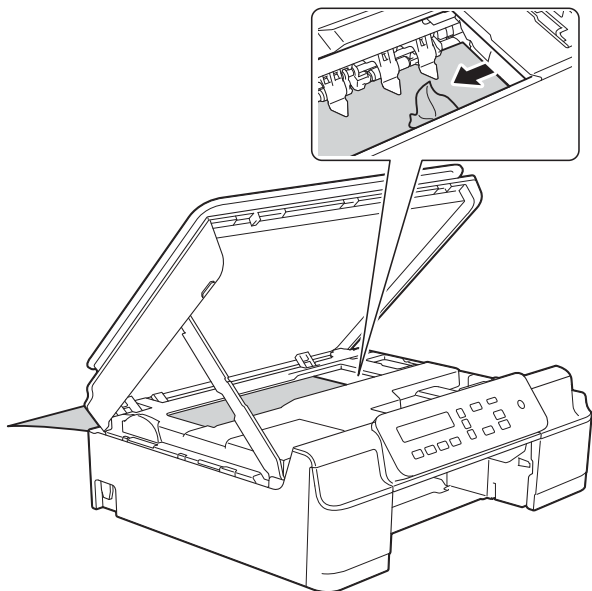

- 12 Feche a tampa de liberação de obstrução. Certifique-se de que a tampa esteja fechada corretamente.

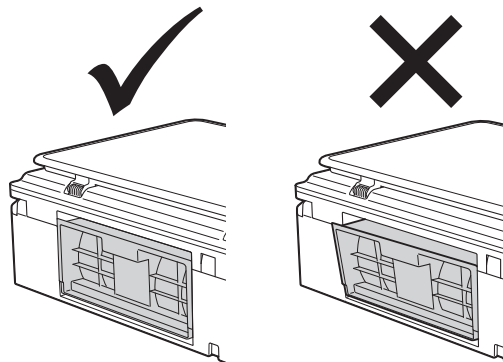

- 13 Levante a tampa do scanner (1) para liberar a trava. Empurre suavemente o suporte da tampa do scanner para baixo (2) e feche a tampa do scanner (3) usando ambas as mãos.

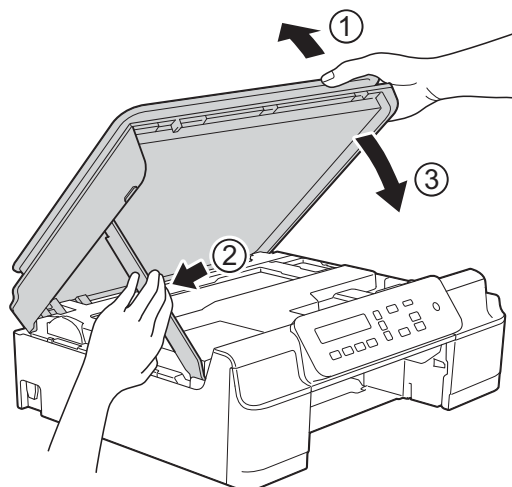

IMPORTANTE

NÃO toque na faixa do encoder (1). Isso poderá danificar o aparelho.

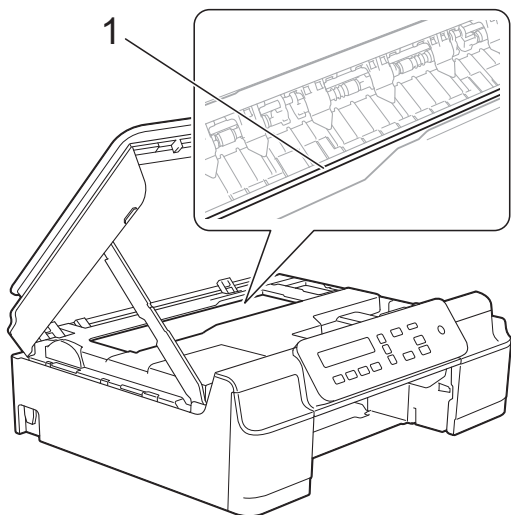

- 11 Puxe o papel espesso para fora do aparelho.

⚠ CUIDADO

Tenha cuidado para não prender os dedos ao fechar a tampa do scanner.

- 14 Insira a bandeja de papel firmemente de volta no aparelho.

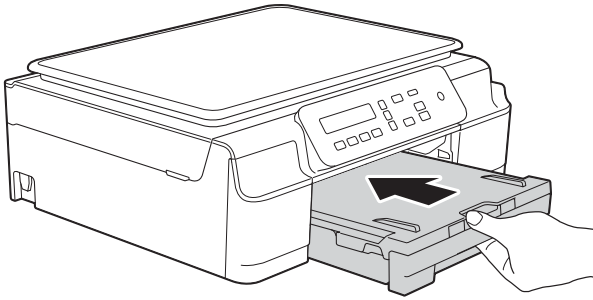

- 15 Ligue novamente o aparelho na tomada elétrica.

Se você encontrar dificuldades com seu aparelho



OBSERVAÇÃO

- Para obter assistência técnica, você deverá entrar em contato com uma das unidades de assistência técnica do país onde adquiriu o aparelho. As chamadas telefônicas deverão ser feitas a partir desse país.
- Se você acha que há um problema com o aparelho, consulte a seguinte tabela e siga as dicas para solução de problemas. Você mesmo pode corrigir a maioria dos problemas.
- Se você precisar de ajuda adicional, o Brother Solutions Center oferece respostas às perguntas mais frequentes (FAQs) e dicas para solução de problemas mais recentes.



Visite <http://solutions.brother.com/>.

A utilização de suprimentos de terceiros pode afetar a qualidade de impressão, o desempenho do hardware e a confiabilidade do aparelho.





Dificuldades de impressão

Dificuldade	Sugestões
O aparelho não imprime.	Verifique se o driver da impressora correto foi instalado e selecionado.
	Verifique se o LCD está exibindo uma mensagem de erro. (Consulte <i>Mensagens de erro e manutenção</i> >> página 39).
	Certifique-se de que o aparelho esteja on-line. (Windows® XP e Windows Server® 2003 (DCP-J105)) Clique em Iniciar/Impressoras e aparelhos de fax . Clique com o botão direito do mouse em Brother DCP-XXXX Printer (onde XXXX é o nome do seu modelo). Se a impressora estiver off-line, será exibido Usar impressora on-line . Para ativar a impressora, selecione esta opção.
	(Windows Vista® e Windows Server® 2008 (DCP-J105)) Clique em  /Painel de Controle/Hardware e Sons/Impressoras. Clique com o botão direito do mouse em Brother DCP-XXXX Printer (onde XXXX é o nome do seu modelo). Se a impressora estiver off-line, será exibido Usar impressora online . Para ativar a impressora, selecione esta opção.
	(Windows® 7 e Windows Server® 2008 R2 (DCP-J105)) Clique em  /Dispositivos e Impressoras. Clique com o botão direito do mouse em Brother DCP-XXXX Printer (onde XXXX é o nome do seu modelo) e escolha Ver o que está sendo impresso . Clique em Impressora e certifique-se de que a opção Usar Impressora Offline está desmarcada.
(Windows® 8 e Windows Server® 2012 (DCP-J105)) Mova o mouse para o canto inferior direito da sua área de trabalho. Quando a barra de menus aparecer, clique em Configurações e depois em Painel de Controle . No grupo Hardware e Sons (Hardware), clique em Exibir impressoras e dispositivos . Clique com o botão direito do mouse em Brother DCP-XXXX Printer (onde XXXX é o nome do seu modelo) e selecione Ver o que está sendo impresso . Se aparecerem as opções do driver de impressora, selecione seu driver de impressora. Clique em Impressora na barra de menus e certifique-se de que Usar Impressora Offline não esteja selecionado.	
	Um ou mais cartuchos de tinta chegaram ao fim da vida útil. (Consulte <i>Substituir os cartuchos de tinta</i> >> página 31).

Dificuldades de impressão (Continuação)

Dificuldade	Sugestões
<p>O aparelho não imprime. (continuação)</p>	<p>Se dados antigos não impressos permanecerem no spooler do driver da impressora, impedirão a impressão de novos trabalhos. Abra o ícone de impressora e exclua todos os dados da seguinte maneira:</p> <p>(Windows® XP e Windows Server® 2003 (DCP-J105)) Clique em Iniciar/Impressoras e aparelhos de fax.</p> <p>(Windows Vista® e Windows Server® 2008 (DCP-J105)) Clique em  Painel de Controle/Hardware e Sons/Impressoras.</p> <p>(Windows® 7 e Windows Server® 2008 R2 (DCP-J105)) Clique em  Dispositivos e Impressoras/Impressoras e Faxes.</p> <p>(Windows® 8 e Windows Server® 2012 (DCP-J105)) Mova o mouse para o canto inferior direito da sua área de trabalho. Quando a barra de menus aparecer, clique em Configurações/Painel de Controle/grupo Hardware e Sons (Hardware)/Exibir impressoras e dispositivos/Impressoras.</p> <p>(Mac OS X v10.6.8) Clique em Preferências do Sistema/Impressão e Fax.</p> <p>(OS X v10.7.x, 10.8.x) Clique em Preferências do Sistema/Impressão e Escaneamento.</p>
<p>Os cabeçalhos ou rodapés aparecem quando o documento é exibido na tela, mas eles não aparecem quando o mesmo é impresso.</p>	<p>Existe uma área não imprimível no topo e na parte inferior da página. Ajuste as margens superior e inferior no seu documento para permitir a impressão. (Consulte <i>Área não imprimível</i> ►► página 14).</p>
<p>Não é possível realizar a impressão com as opções do "Formato Pág."</p>	<p>Verifique se as configurações do tamanho de papel no aplicativo e no driver da impressora são as mesmas.</p>
<p>A velocidade da impressão está muito lenta.</p>	<p>Tente alterar a configuração do driver da impressora. A resolução mais alta requer um tempo maior de processamento, envio e impressão de dados. Teste as outras configurações de qualidade do driver de impressora conforme descrito a seguir:</p> <p>(Windows®) Clique em Configurações de Cor na guia Avançada e certifique-se de desmarcar Melhoramento da Cor.</p> <p>(Macintosh) Escolha Configurações de Cor, clique em Configurações de Cor Avançadas e certifique-se de desmarcar Melhoramento da Cor.</p> <p>Desative o recurso Sem Borda. A impressão sem borda é mais lenta do que a impressão normal.</p> <p>Para obter mais informações, ►► Manual do Usuário de Software e Rede.</p>
<p>O Melhoramento da Cor não está funcionando corretamente.</p>	<p>Se os dados da imagem não estiverem totalmente coloridos no seu aplicativo (como 256 cores), o Melhoramento da Cor não funcionará. Use dados de cor de pelo menos 24 bits com o recurso Melhoramento da Cor.</p>
<p>O aparelho não imprime a partir Adobe® Illustrator®.</p>	<p>Tente reduzir a resolução da impressão. Para obter mais informações, ►► Manual do Usuário de Software e Rede.</p>

Dificuldades com a qualidade de impressão

Dificuldade	Sugestões
<p>Baixa qualidade de impressão.</p>	<p>Verifique a qualidade de impressão. (Consulte <i>Verificar a qualidade de impressão</i> >> página 35).</p> <p>Certifique-se de que a configuração Tipo de Mídia no driver da impressora ou a configuração Tipo de Papel no menu do aparelho corresponde ao tipo de papel que você está usando. (Consulte <i>Tipo de papel</i> >> página 15).</p> <p>Para obter mais informações, >> Manual do Usuário de Software e Rede.</p> <p>Certifique-se de que seus cartuchos de tinta sejam novos. Os itens a seguir podem obstruir a passagem da tinta:</p> <ul style="list-style-type: none"> ■ A data de validade gravada na embalagem do cartucho expirou. (Os cartuchos de tinta originais Innobella™ da Brother poderão ser utilizados por até dois anos se forem mantidos na embalagem original). ■ O cartucho de tinta está no seu aparelho por mais de seis meses. ■ O cartucho de tinta pode não ter sido armazenado corretamente antes do uso. <p>Certifique-se de usar a tinta original Innobella™ da Brother. A utilização de suprimentos de terceiros pode afetar a qualidade de impressão, o desempenho do hardware e a confiabilidade do aparelho.</p> <p>Certifique-se de que está usando um dos tipos de papel recomendados. (Consulte <i>Papel e outras mídias de impressão aceitáveis</i> >> página 16).</p> <p>Verifique a temperatura ambiente. A faixa de temperatura ambiente recomendada para o seu aparelho é de 20 °C a 33 °C.</p>
<p>Linhas horizontais brancas aparecem no texto ou nos gráficos.</p> 	<p>Limpe a cabeça de impressão. (Consulte <i>Limpar a cabeça de impressão</i> >> página 34).</p> <p>Certifique-se de usar a tinta original Innobella™ da Brother.</p> <p>Tente usar os tipos de papel recomendados. (Consulte <i>Papel e outras mídias de impressão aceitáveis</i> >> página 16).</p> <p>Para prolongar a vida útil da cabeça de impressão, obter a melhor economia do cartucho de tinta e manter a qualidade de impressão, não recomendamos desconectar o aparelho frequentemente e/ou deixar o aparelho desconectado por longos períodos. Recomendamos usar  para desligar o aparelho. O uso do botão  fornece energia elétrica mínima para o aparelho, o que resulta em limpezas periódicas, mas menos frequentes, da cabeça de impressão.</p>
<p>O aparelho imprime páginas em branco.</p>	<p>Limpe a cabeça de impressão. (Consulte <i>Limpar a cabeça de impressão</i> >> página 34).</p> <p>Certifique-se de usar a tinta original Innobella™ da Brother.</p> <p>Para prolongar a vida útil da cabeça de impressão, obter a melhor economia do cartucho de tinta e manter a qualidade de impressão, não recomendamos desconectar o aparelho frequentemente e/ou deixar o aparelho desconectado por longos períodos. Recomendamos usar  para desligar o aparelho. O uso do botão  fornece energia elétrica mínima para o aparelho, o que resulta em limpezas periódicas, mas menos frequentes, da cabeça de impressão.</p>

Dificuldades com a qualidade de impressão (Continuação)

Dificuldade	Sugestões
Os caracteres e as linhas estão borrados.	Verifique o alinhamento de impressão. (Consulte <i>Verificar o alinhamento de impressão</i> >> página 36).
O texto ou as imagens impressos estão inclinados.	Certifique-se de que o papel foi colocado corretamente na bandeja de papel e se as guias de papel foram ajustadas adequadamente. (Consulte <i>Colocar papel e outras mídias de impressão</i> >> página 9).
	Certifique-se de que a tampa de liberação de obstrução esteja fechada corretamente.
Sujeiras ou manchas na parte central superior da página impressa.	Certifique-se de que o papel não seja muito espesso ou ondulado. (Consulte <i>Papel e outras mídias de impressão aceitáveis</i> >> página 16).
A impressão tem aparência suja ou a tinta parece ter escorrido.	Certifique-se de que está usando os tipos de papel recomendados. (Consulte <i>Papel e outras mídias de impressão aceitáveis</i> >> página 16). Não manuseie o papel até que a tinta esteja seca.
	Certifique-se de que a superfície de impressão está com a face para baixo na bandeja de papel.
	Certifique-se de usar a tinta original Innobella™ da Brother.
	Se estiver usando papel fotográfico, certifique-se de que você configurou o tipo de papel correto. Se estiver imprimindo uma fotografia do seu computador, configure o Tipo de Mídia no driver da impressora.
A tinta fica manchada ou molhada ao usar papel fotográfico brilhante.	Verifique a parte da frente e de trás do papel. Coloque a superfície brilhante do papel (superfície de impressão) voltada para baixo. (Consulte <i>Tipo de papel</i> >> página 15).
	Se você usar papel fotográfico brilhante, certifique-se de que a configuração do tipo de papel esteja correta.
Manchas aparecem no verso ou na parte inferior da página.	Certifique-se de que o rolo de impressão não está sujo de tinta. (>> Manual Avançado do Usuário: <i>Limpar o rolo de impressão do aparelho</i>).
	Certifique-se de usar a tinta original Innobella™ da Brother.
	Certifique-se de que está usando a aba do suporte de papel. (Consulte <i>Colocar papel e outras mídias de impressão</i> >> página 9).
	Certifique-se de que os roletes de alimentação de papel não estejam sujos de tinta. (>> Manual Avançado do Usuário: <i>Limpar os roletes de alimentação de papel</i>).
O aparelho imprime linhas densas na página.	(Windows®) Selecione Ordem Inversa na guia Básica do driver da impressora.
As impressões estão enrugadas.	(Windows®) Na guia Avançada do driver da impressora, clique em Configurações de Cor e desmarque Impressão Bidirecional .
	(Macintosh) No driver da impressora, selecione Configurações de Impressão , clique em Avançada , selecione Outras Opções de Impressão e desmarque Impressão Bidirecional .
	Certifique-se de usar a tinta original Innobella™ da Brother.

Dificuldades no manuseio de papel

Dificuldades	Sugestões
O aparelho não puxa o papel.	Certifique-se de que a bandeja de papel seja totalmente empurrada até que encaixe no lugar.
	Certifique-se de que a tampa de liberação de obstrução localizada na parte traseira do aparelho esteja fechada.
	Se o LCD exibir a mensagem de obstrução de papel e você ainda tiver problemas, consulte <i>Mensagens de erro e manutenção</i> >> página 39.
	Se não houver papel, coloque uma nova pilha de papéis na bandeja de papel.
	Se houver papel na bandeja de papel, certifique-se de que esteja na posição reta. Se o papel estiver ondulado, alise-o. Às vezes, é necessário remover o papel, virar a pilha e colocá-la de volta na bandeja de papel.
	Reduza a quantidade de papel na bandeja de papel e tente novamente.
	Limpe os rolos de tração do papel. (>> Manual Avançado do Usuário: <i>Limpar os rolos de tração do papel</i>).
O papel fotográfico não é alimentado corretamente.	Quando você imprimir no papel fotográfico Brother, coloque uma folha extra do mesmo papel fotográfico na bandeja de papel. Uma folha extra foi incluída na embalagem do papel para essa finalidade.
O aparelho puxa várias páginas.	Faça o seguinte: (Consulte <i>Colocar papel e outras mídias de impressão</i> >> página 9). <ul style="list-style-type: none"> ■ Certifique-se de que o papel foi colocado corretamente na bandeja de papel. ■ Remova todo o papel da bandeja, ventile bem a pilha de papéis e coloque-a de volta na bandeja. ■ Certifique-se de não empurrar o papel para dentro em demasia.
	Certifique-se de que a tampa de liberação de obstrução esteja fechada corretamente. (Consulte <i>Obstrução de impressora ou de papel</i> >> página 44).
	Certifique-se de que a almofada base da bandeja de papel não esteja suja. (>> Manual Avançado do Usuário: <i>Limpar os rolos de tração do papel</i>).
Há uma obstrução de papel.	Consulte <i>Obstrução de impressora ou de papel</i> >> página 44. Certifique-se de que as guias de papel estão ajustadas para o tamanho correto de papel. Não estenda a bandeja de papel quando colocar papel A5 ou de tamanhos menores.
A obstrução de papel ocorre novamente.	Se ocorrer nova obstrução de papel, deve haver um pequeno pedaço de papel preso no aparelho. Certifique-se de que não há mais papel preso no aparelho. (Consulte <i>Operações adicionais de limpeza em caso de obstrução de papel</i> >> página 47).
O papel fica preso quando você utiliza impressão frente e verso.	Use uma das configurações de prevenção de obstruções 2-lados1 ou 2-lados2. Para obter mais informações, >> Manual do Usuário de Software e Rede.
	Se o papel ficar preso com frequência durante a impressão frente e verso, os roletes de alimentação de papel poderão ficar manchados de tinta. Limpe os roletes de alimentação de papel. (>> Manual Avançado do Usuário: <i>Limpar os roletes de alimentação de papel</i>).

Dificuldades com a cópia

Dificuldade	Sugestões
Aparecem marcas ou pontos pretos nas cópias.	As marcas ou pontos pretos em cópias são normalmente causados por sujeira ou fluido de correção no vidro do scanner. Limpe o vidro do scanner e o plástico branco acima dele. (Consulte <i>Limpar o scanner</i> >> página 34).
As cópias estão em branco.	Certifique-se de que está colocando corretamente o documento. (Consulte <i>Colocar documentos</i> >> página 19).
Ajustar à página não funciona corretamente.	Certifique-se de que o documento não esteja inclinado no vidro do scanner. Reposicione o documento e tente novamente.

Dificuldades com o escaneamento

Dificuldade	Sugestões
Erros TWAIN ou WIA aparecem quando o escaneamento é iniciado. (Windows®)	Certifique-se de que o driver TWAIN ou WIA da Brother foi selecionado como a fonte principal do seu aplicativo de escaneamento.
Erros TWAIN ou ICA aparecem quando se inicia o escaneamento. (Macintosh)	Certifique-se de que o driver TWAIN da Brother foi selecionado como a fonte principal do seu aplicativo de escaneamento. Você também pode digitalizar documentos usando o Driver de scanner ICA. Para obter mais informações, >> Manual do Usuário de Software e Rede.

Dificuldades com o software

Dificuldade	Sugestões
Não é possível instalar o software nem imprimir.	(Windows®) Execute o programa Reparar o MFL-Pro Suite do CD-ROM. Este programa corrigirá e reinstalará o software.
É mostrado "Dispositivo ocupado" na tela do computador.	Certifique-se de que o aparelho não esteja mostrando uma mensagem de erro no LCD.

Dificuldades com a rede (DCP-J105)

Dificuldade	Sugestões
Não é possível imprimir pela rede.	<p>Certifique-se de que seu aparelho esteja ligado, on-line e no modo Pronto. Imprima uma lista de configurações de rede (➤➤ Manual Avançado do Usuário: <i>Relatórios</i>) e verifique as configurações de rede atuais impressas nessa lista.</p> <p>Se você estiver usando uma conexão sem fio ou tendo problemas de rede, ➤➤ Manual do Usuário de Software e Rede.</p>
O recurso escaneamento em rede não funciona.	<p>(Windows®)</p> <p>É necessário configurar o software de segurança/Firewall de outros fabricantes para permitir o escaneamento em rede. Para adicionar a porta 54925 para escaneamento em rede, insira as informações abaixo:</p> <p>Em Nome: insira qualquer descrição, por exemplo, Brother NetScan.</p> <p>Em Número da porta: insira 54925.</p> <p>Em Protocolo: selecione UDP.</p> <p>Consulte o manual de instruções que acompanha o software de segurança/Firewall de outros fabricantes ou entre em contato com o fabricante do software.</p> <p>(Macintosh)</p> <p>Selecione Outros na lista suspensa Modelo da tela principal do ControlCenter2. Na janela Seletor de dispositivo, certifique-se de que Rede esteja selecionada em Tipo de conexão e depois clique em Procurar. Selecione novamente seu aparelho de rede e pressione OK.</p>
O software Brother não pode ser instalado.	<p>(Windows®)</p> <p>Se a advertência do Software de Segurança aparecer na tela do computador durante a instalação, altere as configurações do Software de Segurança para permitir a execução do programa de instalação do produto Brother ou de outro programa.</p> <p>(Macintosh)</p> <p>Se estiver usando uma função de firewall do software de segurança antispysware ou antivírus, desative-a temporariamente e instale o software Brother.</p>
Não é possível conectar à rede sem fio.	<p>Investigue o problema usando o <i>Relatório WLAN</i>.</p> <p>Pressione Menu e depois pressione ▲ ou ▼ para escolher 4. <i>Impr. relat.</i> Pressione OK. Pressione ▲ ou ▼ para escolher 3. <i>Relatório WLAN</i> e depois pressione OK.</p> <p>Para obter mais informações, ➤➤ Manual do Usuário de Software e Rede.</p>
Redefina as configurações de rede.	<p>Pressione Menu e depois pressione ▼ ou ▲ para escolher 3. <i>Rede</i>. Pressione OK. Pressione ▲ ou ▼ para escolher 0. <i>Reiniciar rede</i> e depois pressione OK.</p> <p>Para obter mais informações, ➤➤ Manual do Usuário de Software e Rede.</p>

Informações do aparelho

Verificar o número de série

Você pode visualizar o número de série do aparelho no LCD.

- 1 Pressione **Menu**.
- 2 **DCP-J100:**
Pressione ▲ ou ▼ para escolher 4.Info. aparelho.
Pressione **OK**.

DCP-J105:
Pressione ▲ ou ▼ para escolher 5.Info. aparelho.
Pressione **OK**.
- 3 Pressione ▲ ou ▼ para escolher 1.Nº de Série.
Pressione **OK**.
O número de série do seu aparelho aparecerá no LCD.

- 4 Pressione **Parar/Sair**.

Verificar a versão do firmware

Você pode visualizar a versão do firmware do aparelho no LCD.

- 1 Pressione **Menu**.
- 2 **DCP-J100:**
Pressione ▲ ou ▼ para escolher 4.Info. aparelho.
Pressione **OK**.

DCP-J105:
Pressione ▲ ou ▼ para escolher 5.Info. aparelho.
Pressione **OK**.
- 3 Pressione ▲ ou ▼ para escolher 2.Versão.
Pressione **OK**.
A versão do firmware do seu aparelho aparecerá no LCD.
- 4 Pressione **Parar/Sair**.

Funções de restauração

As seguintes funções de restauração encontram-se disponíveis:

- 1 Redef. Apar.
Você pode restaurar todas as configurações alteradas do aparelho, como a data e a hora.
- 2 Rede (DCP-J105)
Você pode restaurar as configurações de fábrica do servidor de impressão. A redefinição de rede afetará as informações de senha e endereço IP.
- 3 Todas config.
Você pode retornar todas as configurações para as configurações de fábrica.

A Brother recomenda enfaticamente a execução desse procedimento antes de transferir ou descartar o aparelho.

Como restaurar o aparelho

- 1 Pressione **Menu**.
- 2 Pressione ▲ ou ▼ para escolher 0.Conf.inicial.
Pressione **OK**.
- 3 Pressione ▲ ou ▼ para escolher 4.Reinicializar.
Pressione **OK**.
- 4 **DCP-J100:**
Pressione ▲ ou ▼ para escolher o tipo de redefinição, 1.Redef. Apar. ou 2.Todas config.
Pressione **OK**.

DCP-J105:
Pressione ▲ ou ▼ para escolher o tipo de redefinição, 1.Redef. Apar., 2.Redes ou 3.Todas config.
Pressione **OK**.
- 5 Pressione ▲ para escolher ▲ reset.
- 6 Pressione ▲ para confirmar.

C

Tabela de menus e recursos

Como usar as tabelas de menus







Pressione as teclas de menu para escolher as configurações e opções que você deseja ajustar à medida em que elas são exibidas no LCD.

Incluimos uma tabela de menus passo a passo e tabelas de recursos de modo que você possa ver todas as opções disponíveis para cada configuração e cada recurso. Você pode usar essas tabelas para definir rapidamente as suas configurações preferidas do aparelho.

Armazenamento de memória

Mesmo se houver falta de energia elétrica, você não perderá suas configurações de menu porque elas são armazenadas permanentemente. As configurações temporárias serão perdidas e você pode ter que reinserir a data e a hora.

Teclas do menu

	 
	Acesse o menu.
	Faça a rolagem no nível de menu atual.
	Vá para o próximo nível do menu. Aceite uma opção.
	Saia do menu ou interrompa a operação atual.

Para acessar o modo de menu:

- 1 Pressione **Menu**.
- 2 Escolha uma opção.
Você pode rolar mais rapidamente por cada nível do menu pressionando ▲ ou ▼ para a direção que desejar.

1. Tinta

2. Copiar

3. Rede

4. Impr. relat

5. Info. aparelho

0. Conf. inicial

- 3 Pressione **OK** quando a opção desejada aparecer no LCD.
O LCD então mostrará o próximo nível do menu.
- 4 Pressione ▲ ou ▼ para rolar para a configuração que você deseja alterar.
Pressione **OK**.
- 5 Pressione ▲ ou ▼ para escolher a configuração que você deseja.
Pressione **OK**.
O LCD mostrará Aceite.
- 6 Pressione **Parar/Sair**.

Tabela de menu

Esta tabela de menu o ajudará a compreender as seleções e opções do menu no LCD do aparelho. As configurações de fábrica são mostradas em negrito com um asterisco.

Menu 

Nível1	Nível2	Nível3	Opções	Descrições	Página
1. Tinta	1. Imprimir teste	—	Qualid Impress Alinhamento	Permite que você verifique a qualidade ou o alinhamento de impressão.	35 36
	2. Limpando	—	Preto Cor Todos	Permite que você limpe a cabeça de impressão.	34
	3. Volume Tinta	—	-□□□□□□+ -■□□□□□+ -■■□□□□+ -■■■□□□+ -■■■■□□□+ -■■■■■□□+ -■■■■■■□+ -■■■■■■■+	Permite que você verifique o volume de tinta disponível.	Consulte ◆.
◆ >> Manual Avançado do Usuário.					
As configurações de fábrica são apresentadas em negrito com um asterisco.					

Nível1	Nível2	Nível3	Opções	Descrições	Página
2. Copiar	1. Tipo de Papel	—	Papel Comum* Papel JatoTinta Brother BP71 Outro Brilh. Transparência	Configura o tipo de papel carregado na bandeja.	15
	2. Tam. de Papel	—	A4* A5 10x15cm Carta Ofício	Configura o tamanho do papel carregado na bandeja.	15
	3. Qualidade	—	Normal* Melhor	Escolhe a resolução de cópia para o seu tipo de documento.	Consulte  .
	4. Densidade	—	-■□□□+ -□■□□+ -□□■□+* -□□□■+ -□□□■+	Ajusta a densidade das cópias.	
◆ >>> Manual Avançado do Usuário.					
As configurações de fábrica são apresentadas em negrito com um asterisco.					

Menu de rede (somente DCP-J105)

Nível1	Nível2	Nível3	Opções	Descrições	Página
3. Rede	1. TCP/IP	1. Método BOOT	Automático* Estático RARP BOOTP DHCP	Seleciona o método de BOOT que melhor se adapta às suas necessidades.	Consulte +.
		2. Endereço IP	[000-255]. [000-255]. [000-255]. [000-255]	Insira o endereço IP.	
		3. Másc. Sub-rede	[000-255]. [000-255]. [000-255]. [000-255]	Insira a máscara de sub-rede.	
		4. Gateway	[000-255]. [000-255]. [000-255]. [000-255]	Insira o endereço do Gateway.	
		5. Nome do nó	BRWXXXXXXXXXXXXX	Permite que você verifique o nome do nó.	
		6. Config WINS	Auto* Estático	Seleciona o modo de configuração do WINS.	
		7. Servidor WINS	(Primário) 000.000.000.000 (Secundário) 000.000.000.000	Especifica o endereço IP do servidor WINS primário ou secundário.	
		8. Servidor DNS	(Primário) 000.000.000.000 (Secundário) 000.000.000.000	Especifica o endereço IP do servidor DNS primário ou secundário.	
		9. APIPA	Lig* Desl	Aloca automaticamente o endereço IP a partir do intervalo de endereços locais de link.	
	2. Assist. WLAN	—	—	Você pode ajustar as configurações da sua rede sem fio usando o CD-ROM da Brother.	
3. Assis. Configur	—	—	Você pode configurar manualmente o servidor de impressão para uma rede sem fio.		

+ >> Manual do Usuário de Software e Rede.

As configurações de fábrica são apresentadas em negrito com um asterisco.

Nível1	Nível2	Nível3	Opções	Descrições	Página	
3. Rede (continuação)	4. WPS/AOSS	—	—	Você pode ajustar facilmente as configurações da sua rede sem fio utilizando o método de configuração por meio de um botão.	Consulte +.	
	5. WPS c/ cód PIN	—	—	Você pode ajustar facilmente as configurações da sua rede sem fio utilizando WPS com um Código PIN.		
	6. Estado da WLAN	1. Estado	2. Sinal	—		Você pode ver a intensidade do sinal atual da rede sem fio.
			3. SSID	—		Você pode ver o SSID atual.
			4. Modo Comunic.	—		Você pode ver o Modo de Comunicação atual.
			7. Endereço MAC	—		—
	8. WLAN Ativa	—	Ativada Desativada*	Permite que você use a conexão de rede sem fio.		
0. Reiniciar rede	—	—	Retorna todas as configurações de rede para as configurações de fábrica.			
+ >> Manual do Usuário de Software e Rede.						
As configurações de fábrica são apresentadas em negrito com um asterisco.						

Menu (continuação) (DCP-J100 e DCP-J105)

Nível1	Nível2	Nível3	Opções	Descrições	Página
3. Impr. relat (DCP-J100)	1. Confs. Usuário	—	—	Imprime as listas e os relatórios.	Consulte ◆.
	2. Config de Rede (DCP-J105)	—	—		
	3. Relatório WLAN (DCP-J105)	—	—		
4. Info. aparelho (DCP-J100)	1. N° de Série	—	—	Permite verificar o número de série do seu aparelho.	59
5. Info. aparelho (DCP-J105)	2. Versão	—	—	Permite verificar a versão do firmware do seu aparelho.	
◆ >> Manual Avançado do Usuário.					
‡ >> Guia de Configuração Rápida.					
As configurações de fábrica são apresentadas em negrito com um asterisco.					

Nível1	Nível2	Nível3	Opções	Descrições	Página
0.Conf.inicial	1.Data e Hora	—	—	Ajusta a data e a hora em seu aparelho.	37
	2.Contraste LCD	—	Claro Escuro*	Ajusta o contraste do LCD.	Consulte ◆.
	3.Modos espera	—	1 min 2 min 3 min 5 min* 10 min 30 min 60 min	Você pode selecionar por quanto tempo o aparelho deve ficar ocioso antes de entrar no Modo Sleep.	
	4.Reinicializar	1.Redef. Apar.	▲ reset ▼ sair	Restaura todas as configurações alteradas do aparelho, como a data e a hora.	59
		2.Redes (DCP-J105)	▲ reset ▼ sair	Retorna as configurações do servidor de impressão para o padrão de fábrica, como a senha e as informações do endereço IP.	
2.Todas config. (DCP-J100) 3.Todas config. (DCP-J105)		▲ reset ▼ sair	Retorna todas as configurações do aparelho para o padrão de fábrica.		
5.Deslig. Autom.	—	Des1* 1hora 2horas 4horas 8horas	Defina o número de horas que você deseja que o equipamento permaneça no Modo Sleep antes de ser desligado automaticamente. Quando ajustado para Des1 , o aparelho não se desligará automaticamente.	Consulte ◆.	

◆ >>> Manual Avançado do Usuário.

‡ >>> Guia de Configuração Rápida.

As configurações de fábrica são apresentadas em negrito com um asterisco.

Ampliar/Reduzir () (Configurações temporárias)

Nível1	Nível2	Nível3	Opções	Descrições	Página
—	—	—	Ajustar à Pág. Persnl (25-400%) 198% 10x15cm→A4 186%10x15cm→CAR 141% A5→A4 100%* 97% CAR→A4 93% A4→CAR 83% 69% A4→A5 47% A4→10x15cm	Você pode escolher a taxa de ampliação e redução.	Consulte  .
◆ >>> Manual Avançado do Usuário.					
As configurações de fábrica são apresentadas em negrito com um asterisco.					

Qualidade da Cópia () (Configurações temporárias)

Nível1	Nível2	Nível3	Opções	Descrições	Página
—	—	—	Normal* Melhor	Escolha a resolução de cópia.	Consulte  .
◆ >>> Manual Avançado do Usuário.					
As configurações de fábrica são apresentadas em negrito com um asterisco.					

Opções de Cópia () (Configurações temporárias)

Nível1	Nível2	Nível3	Opções	Descrições	Página
Tipo de Papel	—	—	Papel Comum* Papel JatoTinta Brother BP71 Outro Brilh. Transparência	Escolha o tipo de papel.	22
Tam. de Papel	—	—	A4* A5 10 (l) x 15 (c) cm Carta Ofic.	Escolha o tamanho do papel.	22
Densidade	—	—	-■□□□+ -□■□□+ -□□■□+* -□□□■+ -□□□■+	Ajusta a densidade.	Consulte ◆.
Empilhar/ord.	—	—	Empilhar* Ordenar	Você pode selecionar empilhar ou ordenar várias cópias.	
Formato Pág.	—	—	Des1 (1em1) * 2em1 (V) 2em1 (H) 2em1 (ID) 4em1 (V) 4em1 (H) Pôster (3x3)	Você pode fazer cópias N em 1 ou de pôster.	
Rem. Cor Fundo	—	—	Des1* Baixo Médio Alto	Altera a quantidade de cor de fundo que é removida.	

◆ >> Manual Avançado do Usuário.

As configurações de fábrica são apresentadas em negrito com um asterisco.

DIGITALIZAR ()

Nível1	Nível2	Nível3	Opções	Descrições	Página	
Escan.p/e-mail	Definir Opções	—	Des1* Lig	Se você quiser usar o painel de controle para alterar as configurações do aparelho, escolha Lig.	Consulte +.	
	As configurações abaixo serão exibidas quando Lig é selecionado em Definir Opções.					
	Tipo de Escan.	—	Cor* Preto e Branco	Você pode escolher o tipo de escaneamento para o seu documento.		
	Resolução	—	100dpi 200dpi* 300dpi 600dpi	Você pode escolher a resolução de escaneamento para o seu documento.		
	Tipo arquivo	—	(Se você escolher a opção de cor na configuração de tipo de escaneamento) PDF* JPEG (Se você escolher a opção de P/B na configuração de tipo de escaneamento) PDF* TIFF	Você pode escolher o formato de arquivo para o seu documento.		
	Tamanho escan.	—	A4* A5 10x15cm Cartão Visitas Carta	Você pode escolher o tamanho de escaneamento para o seu documento.		
	Rem. Cor Fundo	—	Des1* Baixo Médio Alto	Altera a quantidade de cor de fundo que é removida.		
+ >> Manual do Usuário de Software e Rede.						
As configurações de fábrica são apresentadas em negrito com um asterisco.						

Nível1	Nível2	Nível3	Opções	Descrições	Página	
Escan.p/imagem	Definir Opções	—	Des1* Lig	Se você quiser usar o painel de controle para alterar as configurações do aparelho, escolha Lig.	Consulte +.	
	As configurações abaixo serão exibidas quando Lig é selecionado em Definir Opções.					
	Tipo de Escan.	—	Cor* Preto e Branco	Você pode escolher o tipo de escaneamento para o seu documento.		
	Resolução	—	100dpi 200dpi* 300dpi 600dpi	Você pode escolher a resolução de escaneamento para o seu documento.		
	Tipo arquivo	—	(Se você escolher a opção de cor na configuração de tipo de escaneamento) PDF* JPEG (Se você escolher a opção de P/B na configuração de tipo de escaneamento) PDF* TIFF	Você pode escolher o formato de arquivo para o seu documento.		
	Tamanho escan.	—	A4* A5 10x15cm Cartão Visitas Carta	Você pode escolher o tamanho de escaneamento para o seu documento.		
	Rem. Cor Fundo	—	Des1* Baixo Médio Alto	Altera a quantidade de cor de fundo que é removida.		

+ >> Manual do Usuário de Software e Rede.

As configurações de fábrica são apresentadas em negrito com um asterisco.

Nível1	Nível2	Nível3	Opções	Descrições	Página	
Escan.p/arquivo	Definir Opções	—	Des1* Lig	Se você quiser usar o painel de controle para alterar as configurações do aparelho, escolha Lig.	Consulte +.	
	As configurações abaixo serão exibidas quando Lig é selecionado em Definir Opções.					
	Tipo de Escan.	—	Cor* Preto e Branco	Você pode escolher o tipo de escaneamento para o seu documento.		
	Resolução	—	100dpi 200dpi* 300dpi 600dpi	Você pode escolher a resolução de escaneamento para o seu documento.		
	Tipo arquivo	—	(Se você escolher a opção de cor na configuração de tipo de escaneamento) PDF* JPEG (Se você escolher a opção de P/B na configuração de tipo de escaneamento) PDF* TIFF	Você pode escolher o formato de arquivo para o seu documento.		
	Tamanho escan.	—	A4* A5 10x15cm Cartão Visitas Carta	Você pode escolher o tamanho de escaneamento para o seu documento.		
	Rem. Cor Fundo	—	Des1* Baixo Médio Alto	Altera a quantidade de cor de fundo que é removida.		
Serviço Web (DCP-J105) (Aparece quando você instala um scanner de serviços Web, o qual é exibido no Windows® Explorer do seu computador).	Escan.	—	—	Você pode escanear dados usando o protocolo Serviços Web.		
	Dig. p/ Email	—	—			
	Dig. p/ Fax	—	—			
	Dig. p/ Impr.	—	—			
+ >>> Manual do Usuário de Software e Rede.						
As configurações de fábrica são apresentadas em negrito com um asterisco.						

Inserir texto

Você pode precisar inserir texto no aparelho.

Inserir números, letras e símbolos

Pressione ▲ ou ▼ repetidamente para selecionar o número, letra ou símbolo que você deseja escolher e depois pressione **Número de Cópias**. Repita para cada caractere até que o número ou o nome esteja completo e depois pressione **OK**.

Inserir espaços

Para inserir um espaço, pressione **Número de Cópias**.

OBSERVAÇÃO

Os caracteres disponíveis podem variar, dependendo do seu país.

Fazer correções

Se você inseriu uma letra ou número incorreto e deseja alterá-lo, pressione **Ampliar/Reduzir** ou **Número de Cópias** várias vezes para mover o cursor para baixo do caractere incorreto. Depois pressione ▲ ou ▼ repetidamente para reinserir a letra correta.

Da mesma forma, você pode inserir um espaço em branco como a letra corrigida.

Geral

OBSERVAÇÃO

Este capítulo fornece um resumo das especificações do aparelho. Para obter especificações adicionais não incluídas aqui, visite <http://www.brother.com/>.

Tipo de Impressora	Jato de tinta	
Cabeça de Impressão	Preta:	Piezo com 210 bocais × 1
	Colorida:	Piezo com 70 bocais × 3
Capacidade da Memória	64 MB	
LCD (tela de cristal líquido)	16 caracteres × 1 linha	
Rede de energia elétrica	CA de 100 a 120 V 50/60 Hz	
Consumo de Energia Elétrica ¹	Modo Copiar:	Aprox. 16 W ²
	Modo Pronto:	Aprox. 2,5 W ³
	Modo Sleep:	Aprox. 0,7 W ³
	Desligado:	Aprox. 0,2 W ^{3 4}

¹ Medido quando o aparelho está conectado à interface USB. O consumo de energia elétrica varia ligeiramente, dependendo do ambiente de utilização ou desgaste das peças.

² Com resolução: padrão / documento: padrão impresso ISO/IEC 24712.

³ Medido de acordo com a IEC 62301 Edição 2.0.

⁴ Mesmo quando o aparelho é desligado, ele irá ligar-se automática e periodicamente para a manutenção da cabeça de impressão, e depois irá desligar-se sozinho.

Dimensões

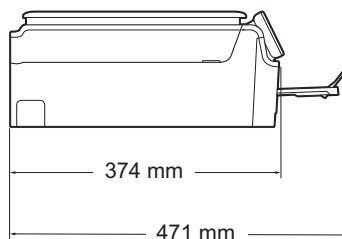
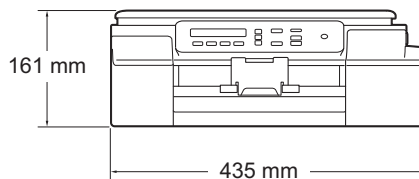

Peso 7,1 kg

Nível de ruído

(Pressão sonora) Em Funcionamento: 50 dB(A) (máximo) ¹

Temperatura Em Funcionamento: 10 a 35 °C

Melhor Qualidade
de Impressão: 20 a 33 °C

Umidade Em Funcionamento: 20 a 80% (sem condensação)

Melhor Qualidade
de Impressão: 20 a 80% (sem condensação)

Tamanho do documento Largura: máxima de 215,9 mm
Comprimento: máximo de 297 mm

¹ O ruído depende das condições de impressão.

Mídia de impressão

Entrada de Papel

Bandeja de papel

■ Tipo de Papel:

Papel Comum, Papel para Jato de Tinta (revestido),
Papel fotográfico brilhante ¹ e Transparência ^{1 2}

■ Tamanho do papel ³:

Carta, Ofício, Executivo, A4, A5, A6, Envelopes (Com-10, DL, C5, Monarch), Fotografia (10 × 15 cm), Fotografia 2L (13 × 18 cm) e Ficha (127 × 203 mm)

Largura: 98 mm - 215,9 mm

Comprimento: 148 mm - 355,6 mm

Para obter mais informações, consulte *Gramatura, espessura e capacidade de papel* >> página 18.

■ Capacidade máxima da bandeja de papel:

Até 100 folhas de papel comum de 80 g/m²

Saída de Papel

Até 50 folhas de papel comum de 80 g/m² (as folhas são enviadas para a bandeja de saída de papel com o lado impresso voltado para cima) ¹

¹ Ao usar papel fotográfico brilhante ou transparências, remova as páginas impressas da bandeja de saída de papel imediatamente após a saída do aparelho para evitar manchas.

² Use apenas papel de transparência recomendado para impressão a jato de tinta.

³ Consulte *Tipo e tamanho de papel para cada operação* >> página 18.

Cópia

Colorida/Preta	Sim/Sim
Largura da Cópia	204 mm ¹
Cópias Múltiplas	Empilhadas ou Ordenadas em até 99 páginas
Ampliação/Redução	25% a 400% (em incrementos de 1%)
Resolução	Imprime até 1.200 × 2.400 dpi

¹ Ao copiar no tamanho de papel A4.

Scanner

Colorida/Preta	Sim/Sim
Compatível com TWAIN	Sim (Windows® XP ¹ /Windows Vista®/Windows® 7/Windows® 8) (Mac OS X v10.6.8, 10.7.x, 10.8.x)
Compatível com WIA	Sim (Windows® XP ¹ /Windows Vista®/Windows® 7/Windows® 8)
Compatível com ICA	Sim (Mac OS X v10.6.8, 10.7.x, 10.8.x)
Profundidade da Cor	Processamento de cores de 30 bits (Entrada) Processamento de cores de 24 bits (Saída) / 256 níveis por cor
Escala de cinza	Processamento de cores de 10 bits (Entrada) Processamento de cores de 8 bits (Saída) / 256 níveis por cor
Resolução	Até 19.200 × 19.200 dpi (interpolada) ² Até 1.200 × 2.400 dpi (óptica)
Largura e Comprimento do Escaneamento	Largura: 213,9 mm Comprimento: 295 mm

¹ Windows® XP neste Manual do Usuário inclui o Windows® XP Home Edition, Windows® XP Professional e Windows® XP Professional x64 Edition.

² Escaneamento máximo de 1.200 × 1.200 dpi ao usar o Driver WIA para Windows® XP, Windows Vista®, Windows® 7 e Windows® 8 (resolução de até 19.200 × 19.200 dpi pode ser selecionada usando o utilitário de scanner Brother).

Impressora

Resolução	Até 1.200 × 6.000 dpi
Largura da impressão ³	204 mm [210 mm (sem borda) ¹]
Sem Borda ²	Carta, A4, A6, Fotografia (10 × 15 cm), Ficha (127 × 203 mm), Fotografia 2L (13 × 18 cm)
Velocidade de Impressão ⁴	

¹ Quando o recurso Sem borda estiver Ativado.

² Consulte *Tipo e tamanho de papel para cada operação* >> página 18.

³ Ao imprimir no tamanho de papel A4.

⁴ Para obter especificações detalhadas, visite <http://www.brother.com/>.

Interfaces

USB ^{1 2}	Use um cabo de interface USB 2.0 com 2 m no máximo.
Rede local sem fio ³	IEEE 802.11b/g/n (Modo ad-hoc/Infraestrutura)

¹ Seu aparelho possui interface USB 2.0 de alta velocidade. O aparelho também pode ser conectado a um computador equipado com uma interface USB 1.1.

² Portas USB de outros fabricantes não são aceitas.

³ Somente modelo DCP-J105

Rede (DCP-J105)

OBSERVAÇÃO

Para obter mais informações sobre as especificações de rede, >> o Manual do Usuário de Software e Rede.

Você pode conectar seu aparelho a uma rede para Impressão em Rede e Escaneamento em Rede ¹. Também está incluso o software de gerenciamento de rede BRAdmin Light da Brother ².

Segurança da Rede sem Fio	SSID (32 caracteres), WEP de 64/128 bits, WPA-PSK (TKIP/AES), WPA2-PSK (AES)
Utilitário de Suporte para Configuração sem Fio	AOSS™ Sim
	WPS Sim

¹ Consulte *Requisitos do computador* >> página 81.

² (Windows®) Se você precisar de gerenciamento de impressora mais avançado, use a versão do utilitário BRAdmin Professional da Brother que está disponível para download em <http://solutions.brother.com/>. (Macintosh) O BRAdmin Light da Brother mais recente está disponível para download em <http://solutions.brother.com/>.

Requisitos do computador

SISTEMAS OPERACIONAIS E FUNÇÕES DE SOFTWARE COMPATÍVEIS						
Plataforma do Computador e Versão do Sistema Operacional		Interface do PC		Processador	Espaço em Disco Rígido para instalação	
		USB ²	Sem fio 802.11b/g/n ³		Para drivers	Para aplicativos (inclusive drivers)
Sistema operacional Windows®	Windows® XP Home ¹	Impressão Escaneamento		Processador de 32 bits (x86) ou 64 bits (x64)	150 MB	1 GB
	Windows® XP Professional ¹					
	Windows Vista® ¹				500 MB	1,3 GB
	Windows® 7 ¹				650 MB	
	Windows® 8 ¹					
	Windows Server® 2003 ³	N/D	Impressão	Processador de 64 bits (x64)	50 MB	N/D
	Windows Server® 2003 R2 ³					
	Windows Server® 2008 ³					
Windows Server® 2008 R2 ³						
Windows Server® 2012 ³						
Sistema Operacional Macintosh	Mac OS X v10.6.8 OS X v10.7.x OS X v10.8.x	Impressão Escaneamento		Processador Intel®	80 MB	550 MB
Condições:						
¹ Para WIA, resolução 1.200 × 1.200. O Utilitário de Scanner Brother permite melhorar para até 19.200 × 19.200 dpi. ² Portas USB de outros fabricantes não são aceitas. ³ Somente modelo DCP-J105			Para obter as atualizações mais recentes de drivers, visite http://solutions.brother.com/ . Todas as marcas comerciais, nomes de marca e de produto são de propriedade de suas respectivas empresas.			

Itens consumíveis

Tinta O aparelho usa cartuchos individuais Preto, Amarelo, Ciano e Magenta que são separados do conjunto da cabeça de impressão.

Vida Útil do Cartucho de Tinta Os cartuchos de tinta iniciais estão na caixa. Na primeira vez que você instala os cartuchos de impressão, o aparelho usará tinta extra para encher os tubos de passagem da tinta. Isso é realizado uma única vez e proporciona impressão de alta qualidade. Posteriormente, os cartuchos de tinta de reposição imprimirão o número de páginas especificado. O rendimento do cartucho inicial é de aproximadamente 75% do rendimento dos cartuchos de reposição LC509 ou LC505.

Consumíveis de Reposição

<Preto de Ultra Rendimento> LC509BK
<Amarelo de Ultra Rendimento> LC505Y
<Ciano de Ultra Rendimento> LC505C
<Magenta de Ultra Rendimento> LC505M

Preto - aproximadamente 2.400 páginas ¹

Amarelo, Ciano e Magenta - aproximadamente 1.300 páginas ¹

¹ O rendimento aproximado do cartucho é declarado de acordo com a ISO/IEC 24711

Para obter mais informações sobre os consumíveis de reposição, visite <http://www.brother.com/pageyield/>.

O que é Innobella™?

Innobella™ é uma gama de consumíveis genuínos oferecida pela Brother. O nome "Innobella™" é derivado das palavras "Inovação" e "Bella" (que significa "Bonita" em italiano) e é uma representação da tecnologia "inovadora" que fornece a você resultados de impressão "bonitos" e "duradouros".

Na impressão de imagens fotográficas, a Brother recomenda o papel fotográfico brilhante Innobella™ (série BP71) para alta qualidade. As impressões brilhantes se tornam mais fáceis com o papel e a tinta Innobella™.



A

Ajuda	
para usar as teclas do menu	61
Tabela de menu	62
Apple Macintosh	
Consulte o Manual do Usuário de Software e Rede.	
Armazenamento de memória	60

B

Brother	
Contatos da Brother	i
CreativeCenter	5
FAQs (perguntas mais frequentes)	i
Solutions Center	i
suporte	5

C

Cartuchos de tinta	
contador de pontos de tinta	31
substituir	31
ControlCenter	
Consulte o Manual do Usuário de Software e Rede.	
Cópia	
tamanho do papel	22
tipo de papel	22
usando o vidro do scanner	19

D

Data e a hora	37
Documento	
colocação	19

E

Envelopes	12, 18
Escala de cinza	77
Escanear	
Consulte o Manual do Usuário de Software e Rede.	

I

Impressão	
Consulte o Manual do Usuário de Software e Rede.	
dificuldades	52
especificações	78
resolução	78
verificação da qualidade	35
verificação de alinhamento	36
área imprimível	14
Innobella™	82
Ítems consumíveis	82

L

LCD (tela de cristal líquido)	7
Limpar	
cabeça de impressão	34
scanner	34

M

Macintosh	
Consulte o Manual do Usuário de Software e Rede.	
Manutenção, rotina	
substituir cartuchos de tinta	31
Mensagens de erro no LCD	39
Alta temperatura	43
Baixa temperatura	39
Caixa de tinta cheia	39
Caixa de tinta quase cheia	40
Impossível escanear	40
Impossível impr.	40
Impossível imprimir	40
Impossível inicializar	40
Impossível limpar	40
Memória Cheia	40
Não detectado	40
Papel Preso	41
Pouca Tinta	41
Restam dados	41
Sem alimentação de papel	43
Sem cartucho de tinta	41
Somente impressão P&B	42
Tamanho incorreto do papel	42
Tampa aberta	43

Modo, entrar
DIGITALIZAR6

N

Número de série
como localizar Veja na parte interna da
tampa frontal

O

Obstruções
papel44

P

Papel 16, 75
capacidade 18
colocar 9, 12
colocar envelopes 12
tamanho 15
tipo 15, 18
área imprimível 14

R

Rede
Escanear
Consulte o Manual do Usuário de
Software e Rede.
Imprimir
Consulte o Manual do Usuário de
Software e Rede.
Rede sem fio
Consulte o Guia de Configuração Rápida e
o Manual do Usuário de Software e Rede.
Resolução
cópia76
escaneamento77
impressão78

S

Solução de problemas
mensagens de erro no LCD 39
mensagens de manutenção no LCD 39
obstrução de papel 44
se você tiver dificuldades
cópia 57
escaneamento 57
impressão 52
manuseio de papel 56
qualidade de impressão 54
Rede 58
software 57

T

Tabelas de menus passo a passo 60
Texto, inserir 72
Transparências16, 18, 75

V

Visão geral do painel de controle 6

W

Windows®
Consulte o Manual do Usuário de Software
e Rede.
World Wide Web 5

Á

Área que não pode ser escaneada 20

brother

Visite-nos na World Wide Web
<http://www.brother.com/>

Este aparelho está aprovado para uso apenas no país de aquisição. As empresas locais da Brother ou seus respectivos revendedores só dão assistência a aparelhos adquiridos em seus próprios países.



www.brotherearth.com