

Ръководство за потребителя на софтуера

Серия Brother QL

Съдържанието на това ръководство и спецификациите на този продукт могат да бъдат променени без предизвестие.

Brother си запазва правото да прави промени без предизвестие в спецификациите и съдържащите се тук материали и не носи отговорност за каквито и да е повреди (включително произтичащи), възникнали вследствие на използването на предоставените материали, включително, но без ограничение до печатни и други грешки, свързани с публикациите.

Изображенията на екрана и илюстрациите на принтера в това ръководство могат да се различават в зависимост от ОС или принтера ви.

Не всички модели се предлагат във всички страни.

Съдържание

Съдържание	1
Въведение	3
Търговски марки	3
За това ръководство	3
Символи, използвани в това ръководство	3
Създаване на етикети	4
Общ преглед на създаването на етикети	4
От създаването на етикети до отпечатването	4
Как се използва P-touch Editor за Windows®	6
Стартиране на P-touch Editor	6
Стартиране на P-touch Editor Help	10
Създаване на етикети с други приложения	12
Как се използва P-touch Transfer Manager (само за QL-650TD/580N/1050/1060N/720NW) (само за Windows®)	18
Стартиране на P-touch Transfer Manager	18
Прехвърляне на шаблони на етикети от компютъра на принтера чрез USB	20
Архивиране на шаблони на етикет	22
Прехвърляне на шаблони на принтера по мрежа (само за QL-580N/1060N/720NW)	23
Как се използва P-touch Library (само за Windows®)	24
Стартиране на P-touch Library	24
Търсене на етикети	24
Прехвърляне на шаблони на етикети чрез P-touch Transfer Express (само за QL-720NW) (само за Windows®)	26
Как се използва P-touch Editor Lite (само за QL-700) (само за Windows®)	27
Как се използва P-touch Editor Lite LAN (само за QL-710W/720NW) (само за Windows®)	32
Използване на P-touch Update Software	37
Изтегляне на категория с нова колекция етикети в P-touch Editor/ Актуализиране на P-touch Editor Software	37
Актуализиране на P-touch Editor Lite (само за Windows®)/фърмуера на QL принтера	39
Отпечатване на етикети чрез шаблони на P-touch (само за QL-580N/720NW/1050/1060N)	41
Функция P-touch Template	41
Отпечатване на етикети, разпределени на няколко принтера (само за QL-710W/720NW) (само за Windows®)	42
Разпределено отпечатване	42
Как се използва P-touch Editor за Macintosh	44
Стартиране на P-touch Editor	44
Стартиране на P-touch Editor Help	45

Приложение	47
Директно отпечатване от други приложения	47
Настройка на драйвера за принтер	47
Отпечатване от други приложения	50

Въведение

Създаване на етикети

Приложение

Принтерът за етикети на Brother (наричан в този документ "устройството") ви позволява бързо и лесно да печатате етикети, създадени със софтуера за етикети P-touch Editor.

▶ Търговски марки

Графичният знак на Brother е запазена търговска марка на Brother Industries, Ltd.

Brother е запазена търговска марка на Brother Industries, Ltd.

© 2012 Brother Industries, Ltd. Всички права запазени.

Microsoft, Windows Vista, Windows Server, Windows, Excel и Outlook са запазени търговски марки на Microsoft Corporation в САЩ.

Apple, Macintosh и Mac OS са търговски марки на Apple Inc., регистрирани в САЩ и други страни.

Наименованията на друг софтуер или продукти, използвани в този документ, са търговски марки или запазени търговски марки на съответните фирми, които са ги разработили.

Всяка компания, чийто софтуер е споменат в настоящото ръководство, притежава лицензно споразумение, специфично за собствените ѝ програми.

Всички останали марки и имена на продукти в това Ръководство за потребителя на софтуера и в Ръководството за потребителя са запазени търговски марки на съответните компании.

▶ За това ръководство

Това ръководство (PDF) е включено в компактдиска.



В това ръководство можете просто да щракнете, за да отидете направо на съответните страници, когато показалецът на мишката се промени на .

За информация относно основните функции на Adobe® Reader®, вижте файловете от помощта на Adobe® Reader®.

▶ Символи, използвани в това ръководство

Символите, използвани в това ръководство, са следните:



Този символ показва информация или указания, които трябва да се спазват. Пренебрегването им може да доведе до нараняване, повреда или неуспешни операции.



Този символ показва информация или указания, които могат да ви помогнат по-добре да разберете и по-ефективно да използвате устройството.

Създаване на етикети

Общ преглед на създаването на етикети

В този раздел е описана основната процедура за създаване на етикети чрез устройството. За подробни инструкции “стъпка по стъпка” вижте файловете на помощта. За потребители на Windows® – вижте помощта за P-touch Editor на стр. 10, за потребители на Macintosh – вижте стр. 45.

▶ От създаването на етикети до отпечатването

- 1** Изберете типа етикет, който искате да създадете. Има голямо разнообразие, от което да избирате.

Примерни етикети

LBI	
Department	Planning Dept.
Serial No.	0011154
Device No.	E6200-A4C

- 2** Подгответе DK ролката, подходяща за етикета, който искате да създадете.

Устройството се предоставя с една или няколко ролки за мостра. (Другите ролки могат да се закупят отделно.)

Изберете DK ролката, подходяща за типа етикет, който ще създадете.

Инсталирайте DK ролката.

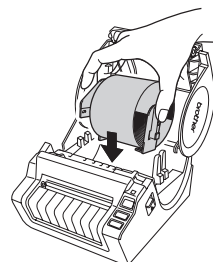
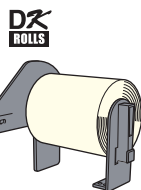
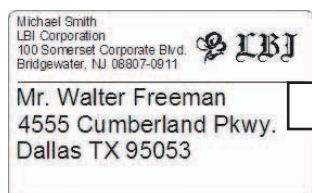

➔ Вижте “Ръководство за бързо инсталиране” или “Ръководство за потребителя”

3 Създайте и отпечатайте етикета.

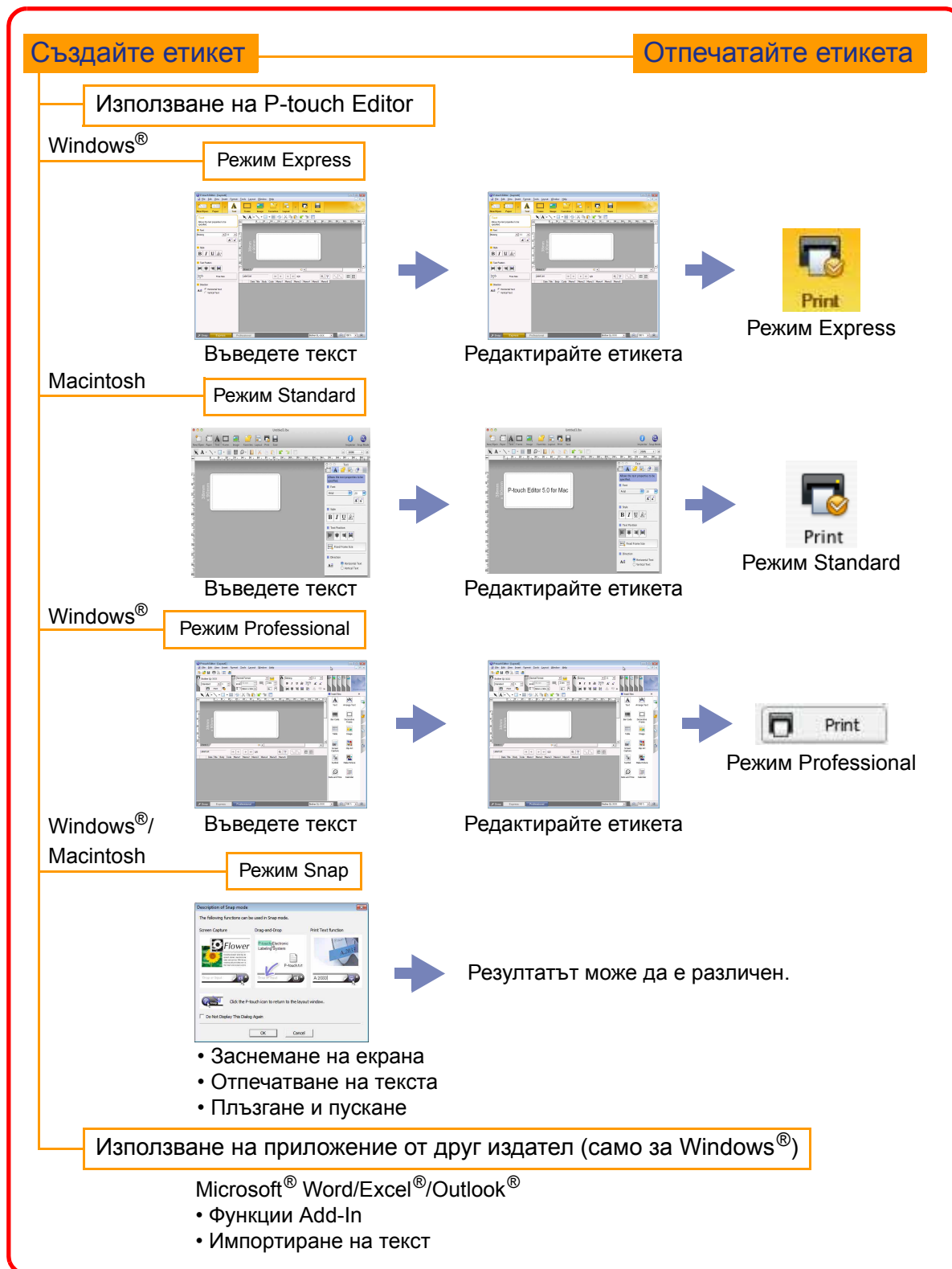

Въведение

Създаване на етикети

Приложение

Как се използва P-touch Editor за Windows®

В този раздел е описана процедурата за стартиране на P-touch Editor. Чрез P-touch Editor можете да създавате различни видове етикети.

Вижте в P-touch Editor Help различни видове примерни етикети и подробна информация относно създаването, печатането и записването на етикети. Екраните може да се различават в зависимост от операционната ви система. Четете името на принтера във всяко изображение като името на закупения от вас модел.

▶ Стартиране на P-touch Editor

1 Щракнете върху [Start] (Старт) - [All Programs] (Всички програми) - [Brother P-touch] - [P-touch Editor 5.0].



Освен това можете да стартирате P-touch Editor по следните начини (само ако сте създали пряк път по време на инсталиране):

- Щракнете двукратно върху иконата на прекия път върху работния плот.
- Щракнете върху иконата на прекия път от лентата за бързо стартиране.

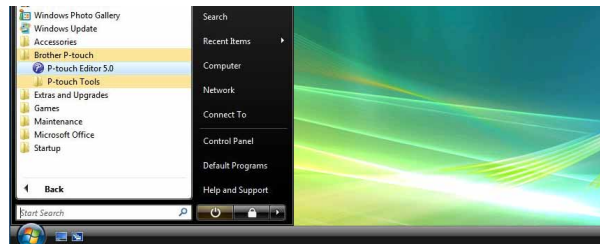

Когато се стартира P-touch Editor, се показва диалоговият прозорец [New/Open], който ви дава възможност да изберете дали искате да създадете ново оформление на етикет, или да отворите съществуващ етикет.



За да зададете как работи P-touch Editor при стартиране, щракнете върху [Tools] - [Options] на лентата с менюта на P-touch Editor, за да се покаже диалоговият прозорец [Options]. В раздела [General] можете да изберете настройка в списъчното поле [Operations] в [Startup Settings]. Обикновено се избира [Display New/Open Dialog Box].

2 Изберете опция в диалоговия прозорец [New/Open] и щракнете върху .

- Можете да изберете принтера за етикети и размера на носителя.
- Когато изберете [Open File], се показва диалоговият прозорец [Open]. Можете да изберете и отворите файл, който сте създали и съхранили преди това.
- Когато изберете [View History], се показва диалоговият прозорец [History]. Можете да изберете от последните създадени етикети.
- Когато изберете [New], посочете или вертикален, или хоризонтален стил на писане.
- Когато изберете [Select by Use], можете да избирате според приложенията на етикетите.
- Когато изберете [Help - How To], се показва P-touch Editor Help. Файловете Help ви дават възможност да научите стъпка по стъпка как да създадете оформление на етикет.
- Когато изберете [Check for Updates] и компютърът ви е свързан към интернет, ще бъдете свързани с Brother Solutions Center. Използвайте Brother Solutions Center, за да проверите за последните софтуерни файлове за изтегляне и често задавани въпроси.

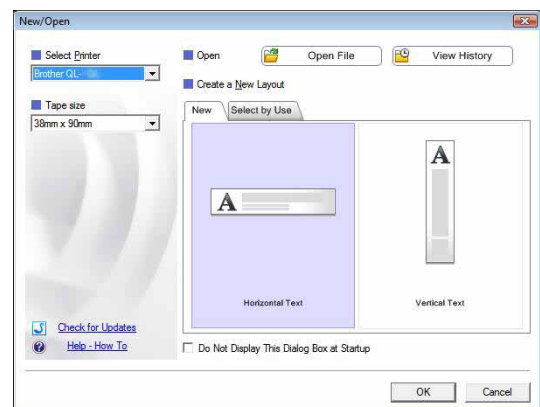

Прозорец за оформление

■ Режим Express

Този режим осигурява лесно създаване на етикети с текст и изображения.

Прозорецът за оформление се състои от следните части:

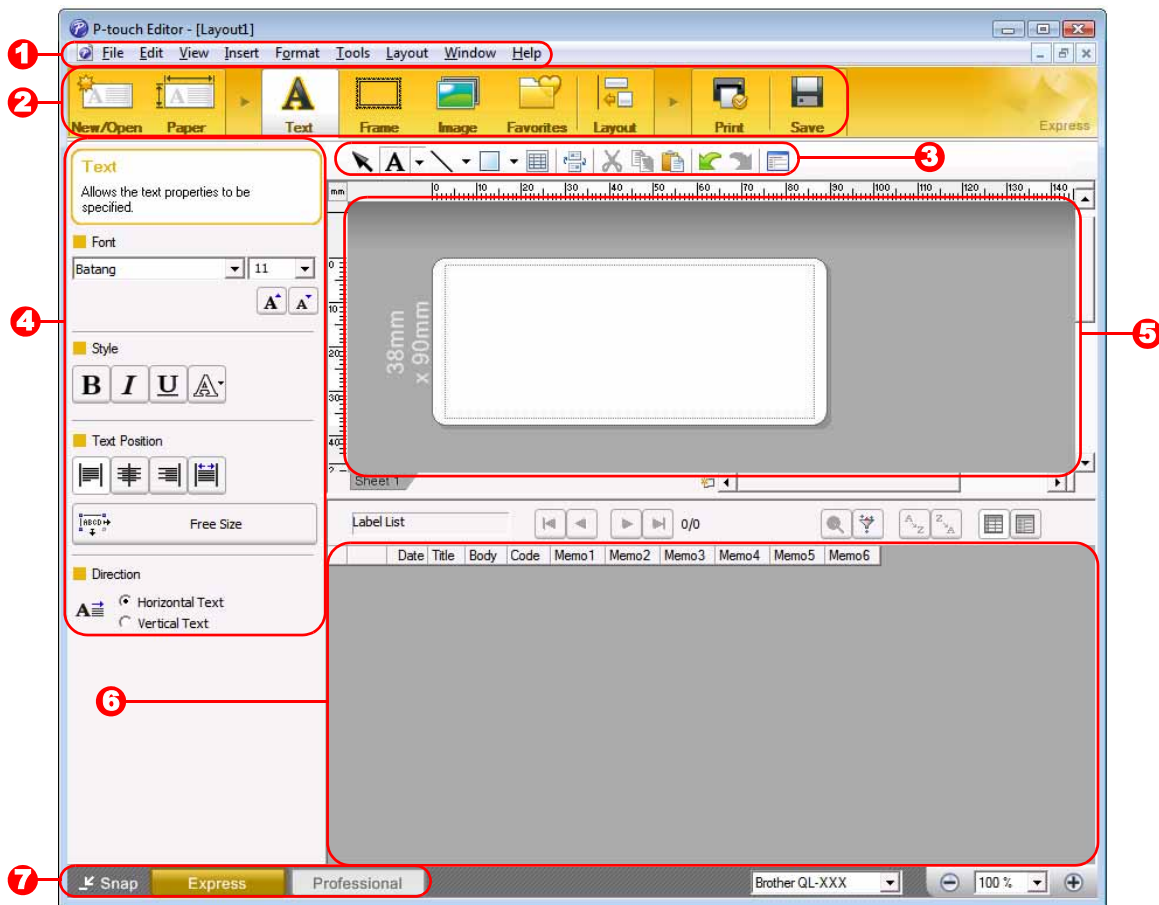

1 Лента с менюта

Командите са разделени по категории под всяко меню (File, Edit, View, Insert и т. н.) според функцията си.

2 Лента с команди

Съдържа командите New/Open, Paper, Text, Frame, Image и други.

3 Лента с инструменти за рисуване/редактиране

Предоставя инструменти за избиране на обект, въвеждане на текст, изчертаване на графика и т. н.

4 Лента със свойства

Можете лесно да вмъкнете и формирате текст, изображения и т. н.

5 Прозорец за оформление

Използва се за показване и редактиране на обекти.

6 Прозорец за база данни

Показва свързана база данни.

7 Превключване между режимите

Превключва режимите на Editor.



- Менюто [View] ви позволява да покажете/скриете лентите с инструменти и прозорците.
- Вижте P-touch Editor Help за подробна информация.

■ Режим Professional

Този режим осигурява възможност за цялостно проектиране на етикети от самото начало или от съществуващ шаблон.

Прозорецът за оформление се състои от следните части:

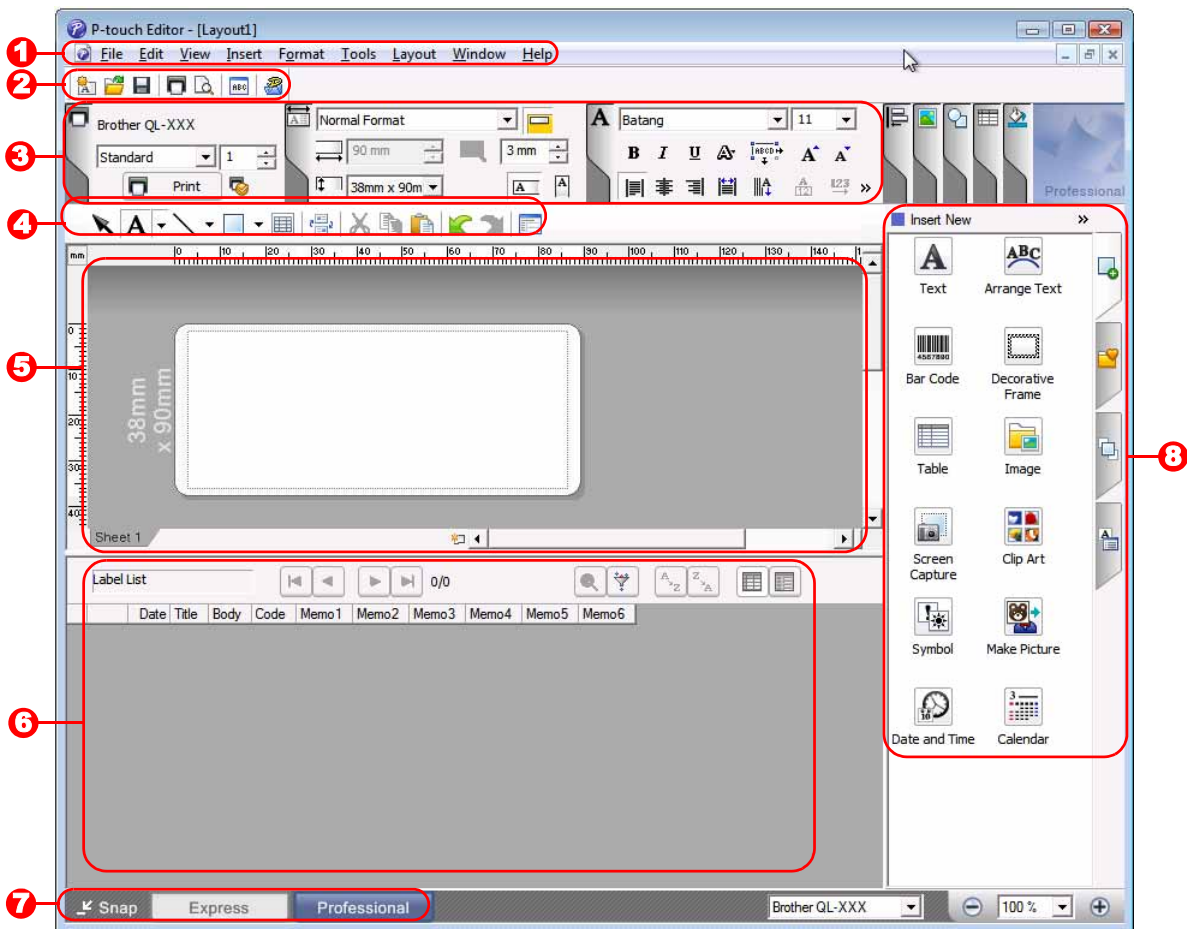

1 Лента с менюта

Командите са разделени по категории под всяко меню (File, Edit, View, Insert и т. н.) според функцията си.

2 Стандартна лента с инструменти

Предоставя група от често използвани команди (New Layout, Open, Save, Print и т. н.).

3 Палитра със свойства

Съдържа полетата със свойства Print, Paper, Text и Layout. Щракнете върху лявата страна на всяка палитра, за да покажете/скриете полето.

4 Лента с инструменти за рисуване/редактиране

Предоставя инструменти за избиране на обект, въвеждане на текст, изчертаване на графика и т. н.

5 Прозорец за оформление

Използва се за показване и редактиране на обекти.

6 Прозорец за база данни

Показва свързана база данни.

7 Превключване между режимите

Превключва режимите на Editor.

8 Странична лента

Като изберете раздел, можете лесно да вмъквате и форматирате текст, баркодове, таблици и др., да промените последователността на обектите за създаване на шаблони на етикети или да конфигурирате разширените настройки.



- Менюто [View] ви позволява да покажете/скриете лентите с инструменти, палитрата и прозорците.
- Вижте P-touch Editor Help за подробна информация.

■ Режим Snap

С този режим можете да заснемете екрана, да го отпечатате като изображение и да го запишете за бъдеща употреба. За да стартирате режима Snap, следвайте стъпките, описани по-долу.

1 Когато щракнете върху [Snap] в превключването на режимите, се показва диалоговият прозорец [Description of Snap mode].

Щракнете върху .



- Ако поставите отметка в квадратчето [Do Not Display This Dialog Again], ще можете директно да влезете в режим Snap при следващото отваряне на този режим.
- Можете да стартирате режима Snap и от [Start] (Старт) - [All Programs (Програми)] (Всички програми (Програми)) - [Brother P-touch] - [P-touch Editor 5.0 (Snap mode)].

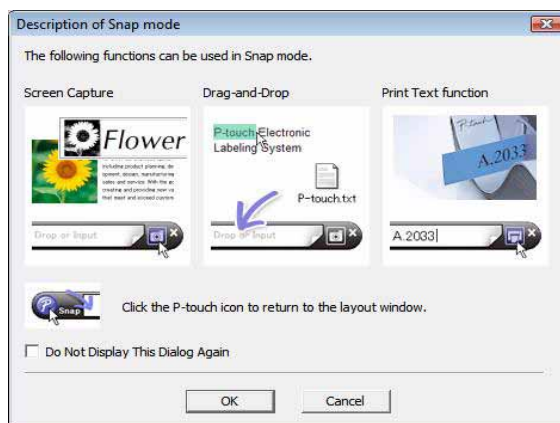

2 Показва се режимът Snap.



Вижте P-touch Editor Help за подробна информация.

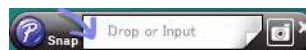

▶ Стартване на P-touch Editor Help

Този раздел обяснява как се стартира P-touch Editor Help за Windows®. Екраните може да се различават в зависимост от операционната ви система.

■ От бутона Старт

За да стартирате P-touch Editor Help, щракнете върху бутона Start (Старт) на лентата на задачите и посочете [All Programs] (Всички програми). Щракнете върху [Brother P-touch] и след това върху [P-touch Editor 5.0 Help].

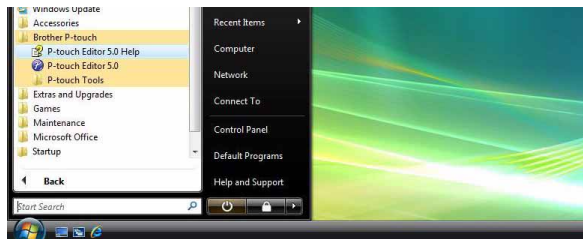

■ От диалоговия прозорец New/Open

Когато стартирате P-touch Editor 5.0 и се покаже диалоговият прозорец [New/Open], щракнете върху Help - How To.

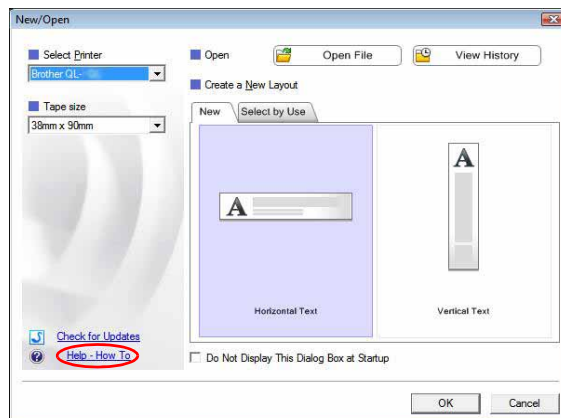

■ От P-touch Editor

Щракнете върху менюто Help и изберете P-touch Editor Help.

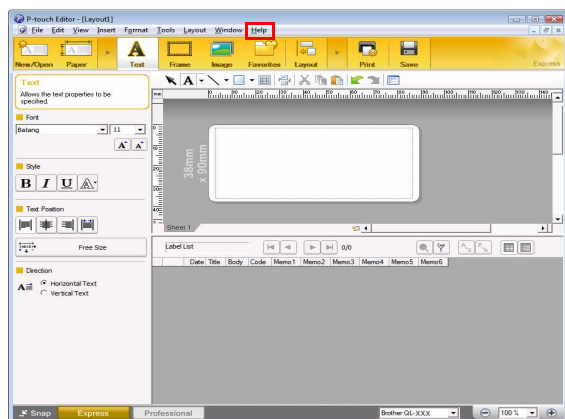

Режим Express

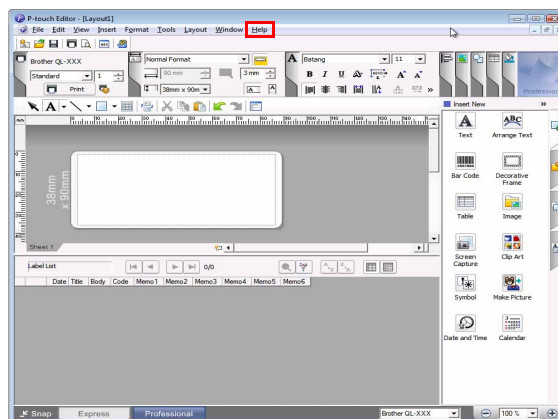

Режим Professional

Щракнете с десния бутон на мишката и изберете P-touch Editor Help.

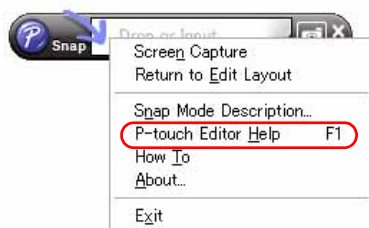

Режим Snap

● Печатане на описанието на Help

Информацията, дадена в P-touch Editor Help, може да се отпечата. Използвайте обичайния си принтер, за да отпечатате информацията от P-touch Editor Help.

1 В раздела [Contents] изберете темата, която искате да отпечатате.

2 Щракнете върху  на лентата с инструменти.

3 Изберете диапазона от теми за отпечатване и щракнете върху .

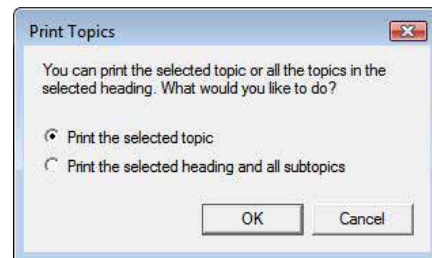

4 Задайте [Printer] и щракнете върху .

 Изберете нормален принтер, който поддържа общи размери хартия, като A4.

► Създаване на етикети с други приложения

Ако изберете функцията Add-In при инсталирането на софтуера, иконата P-touch ще се добави автоматично към лентите с инструменти на Microsoft® Word, Excel® и Outlook®. (Само ако Microsoft® Word, Excel® или Outlook® са предварително инсталирани на вашия компютър.) Функцията Add-In е валидна само за Windows®.

Във всяко приложение можете да създавате и отпечатвате етикети бързо и лесно, като изберете текста, който искате да отпечатате, и щракнете върху иконата на P-touch.

В зависимост от настройките, символният низ, импортиран чрез функцията Add-In, ще се регистрира в списъка с етикети. Списъкът с етикети е база данни, която може да се използва само с P-touch Editor. За да се покаже списъкът с етикети, щракнете върху [File] - [Database] - [Label List].



- Функцията Add-In поддържа следните приложения:
Microsoft® Word 2002/2003/2007/2010, Microsoft® Excel® 2002/2003/2007/2010 и Microsoft® Outlook® 2002/2003/2007/2010

За подробности или информация за инсталирането вижте P-touch Editor Help.

● Регистриране и отмяна на функцията Add-In



Преди да стартирате тази програма, затворете програмите Word, Excel® и Outlook®.

Екраните може да се различават в зависимост от операционната ви система.

1 Щракнете върху [Start] (Старт) - [All Programs] (Всички програми) - [Brother P-touch] - [P-touch Tools] - [P-touch Editor 5.0 Add-Ins Utility].

Появява се диалоговият прозорец [Brother P-touch Add-In Settings].

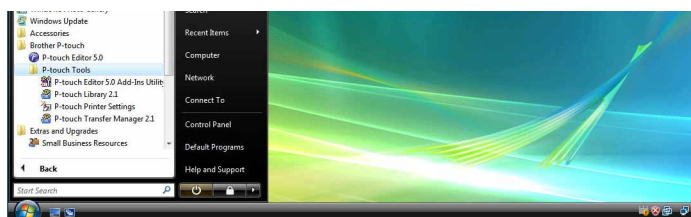

2 Поставете отметка в квадратчетата за приложенията на Microsoft, където желаете да бъде инсталиран бутонът за функцията Add-In на P-touch Editor.

За всяко приложение на Microsoft трябва да изберете коя версия на софтуера за създаване на етикети искате да се отваря, когато щракнете върху бутона на P-touch Editor в лентата с инструменти.

- Express Mode : стартира режим Express.
- Professional Mode : стартира режим Professional.
- Print Immediately : отпечатва етикета.

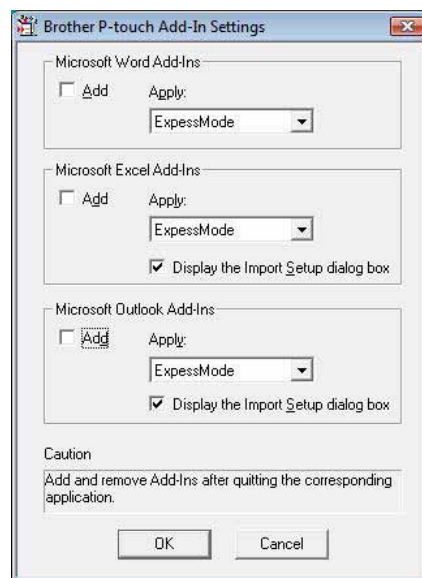

● Microsoft® Word

Чрез функцията Add-In можете директно да копирате текста от Microsoft® Word в оформление на етикет.



Ако се изпълнява Microsoft® Outlook® и Microsoft® Word е избран като стандартен редактор, няма да можете да използвате функцията Add-In в Microsoft® Word. Излезте от Microsoft® Outlook® и стартирайте отново Microsoft® Word.

Създаване на етикети чрез Microsoft® Word

- 1 Отворете документ на Microsoft® Word и изберете текста от този документ, който искате да включите в етикета.**

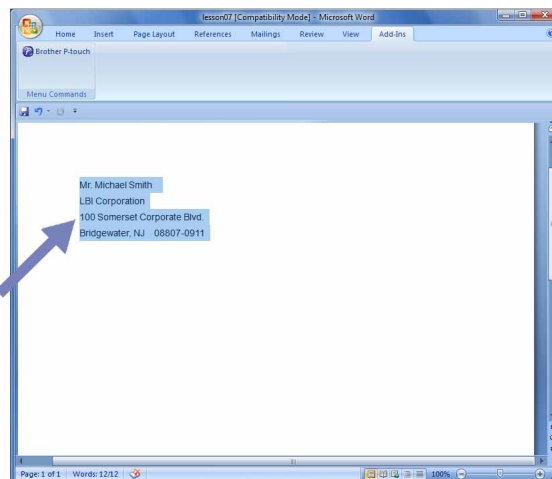

- 2 В лентата/стандартната лента с инструменти на Microsoft® Word щракнете върху .**



За подробна информация как автоматично да добавите текста към списъка с етикети вижте “Как се добавя текст от Microsoft® Word към списъка с етикети, показан в прозореца за база данни”.

Как се добавя текст от Microsoft® Word към списъка с етикети, показан в прозореца за база данни



При първото използване се показва съобщението “Record data in the Label List?”. Ако щракнете върху Yes, при следващото регистриране на текст в списъка с етикети автоматично се създават нови записи и текстът се добавя към някое поле, показано по-долу. Всеки път, когато добавите нова информация в списъка с етикети, в него се записва и указаната по-долу справочна информация.

Текстът	Добавено поле
Дата на създаване	Поле Date
Първият ред	Поле Title
Всички редове, включително първият	Поле Body
Разпознат пощенски код	Поле Code

Пример за съхраняване на данни от списъка с етикети в прозореца за база данни на екрана на P-touch Editor

	Date	Title	Body	Code	Memo1	Memo2	Memo3	Memo4	Memo5	Memo6
<input type="checkbox"/> 1	7/19/2007	Mr. Walter Freeman	Mr. Walter Freeman ABC Transporting Corporation 4555 Cumberland PKWY Anytown, USA 95093	95093						

Ако сте щракнали върху No в показаното съобщение “Record data in the Label List?”, но искате да регистрирате, отидете в [Tools] - [Options] и отменете “Automatically Record Data Imported With Add-In.” в раздела [Label List].

● Microsoft® Excel®

Чрез функцията Add-In можете директно да копирате текст от Microsoft® Excel® в оформление на етикет.

Създаване на етикети чрез Microsoft® Excel®

- 1** Отворете работен лист на Microsoft® Excel® и изберете клетките от този работен лист на Microsoft® Excel®, съдържащи текста, който искате да включите в етикета.

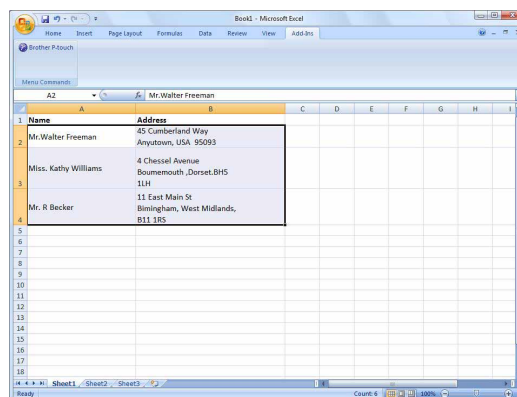

- 2** В лентата/стандартната лента с инструменти на Microsoft® Excel® щракнете върху . Появява се диалоговият прозорец [Brother P-touch Import Setup].

- 3** В [Label Layout] задайте как ще се подредят редовете в клетките и щракнете върху [Preview/Print].



[Label Layout] ви дава възможност да промените начина, по който се показва/отпечатва текстът ви. Когато изберете някой изреден елемент в полето [Fields] и щракнете върху , към [Label Layout] се добавя ново поле. Можете да въведете интервали, нови редове, запетаи и знаци във всяка клетка и да ги отпечатвате в етикет. В този екран можете също да премахвате полета, като маркирате полето и натиснете клавиша за изтриване на вашата клавиатура.

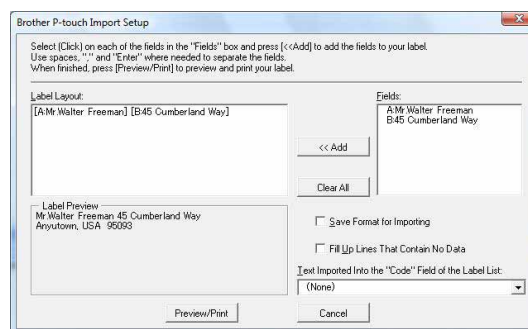

- За подробна информация как автоматично да добавите текста към списъка с етикети вижте "Как се добавя текст от Microsoft® Excel® към списъка с етикети", описан на стр. 15.
- Ако искате да включите данните в полето Code на списъка с етикети, изберете [Text Imported Into the "Code" Field of the Label List] в диалоговия прозорец [Brother P-touch Import Setup].

Как се добавя текст от Microsoft® Excel® към списъка с етикети



При първото използване се показва съобщението “Record data in the Label List?”. Ако щракнете върху Yes, при следващото регистриране на текст в списъка с етикети автоматично се създават нови записи и текстът се добавя към някое поле, показано по-долу. Всеки път, когато добавите нова информация в списъка с етикети, в него се записва и указаната по-долу справочна информация.

Текстът	Добавено поле
Дата на създаване	Поле Date
Първият ред в текста, който е посочен в “Label Layout”	Поле Title
Всички редове, включително първият ред в текста, който е посочен в “Label Layout”	Поле Body
Съдържанието на клетката, посочена в [Text Imported Into the "Code" Field of the Label List]	Поле Code

	Date	Title	Body	Code	Memo1	Memo2	Memo3	Memo4	Memo5	Memo6
<input type="checkbox"/> 1	7/19/2007	Mr. Walter Freeman 45 Cumberland Way	Mr. Walter Freeman 45 Cumberland Way Anytown, USA 95093		Mr. Walter Freeman	45 Cumberland Way Anytown, USA 95093				
<input type="checkbox"/> 2	7/19/2007	Miss. Kathy Williams 4 Chessel Avenue	Miss. Kathy Williams 4 Chessel Avenue Bournemouth, Dorset.BH5 1LH		Miss. Kathy Williams	4 Chessel Avenue Bournemouth, Dorset.BH5 1LH				
<input type="checkbox"/> 3	7/19/2007	Mr. R Becker 11 East Main St	Mr. R Becker 11 East Main St Birmingham, West Midlands, B11 1RS		Mr. R Becker	11 East Main St Birmingham, West Midlands, B11 1RS				

Ако сте щракнали върху No при показването на съобщението “Record data in the Label List?”, но искате да регистрирате, отидете в [Tools] - [Options] и отметнете “Automatically Record Data Imported With Add-In.”.

● Microsoft® Outlook®

Чрез функцията Add-In можете директно да копирате текста от Microsoft® Outlook® в оформление на етикет. Елементите, които можете да импортирате, са: прозорците “Контакти”, “Календар”, “Изтрити”, “Чернови”, “Входящи”, “Дневник”, “Бележки” (текстът в диалоговия прозорец [Бележки] не е достъпен), “Изходящи”, “Изпратени” и “Задачи”.

Създаване на етикети чрез данните в “Контакти” на Microsoft® Outlook®

1 Отворете папката “Contacts” на Microsoft® Outlook® и маркирайте данните за контакт, които искате да включите.



В Microsoft® Outlook® можете да включите не само данните за контакт, но и текста в съобщение, както можете да направите и в Microsoft® Word.

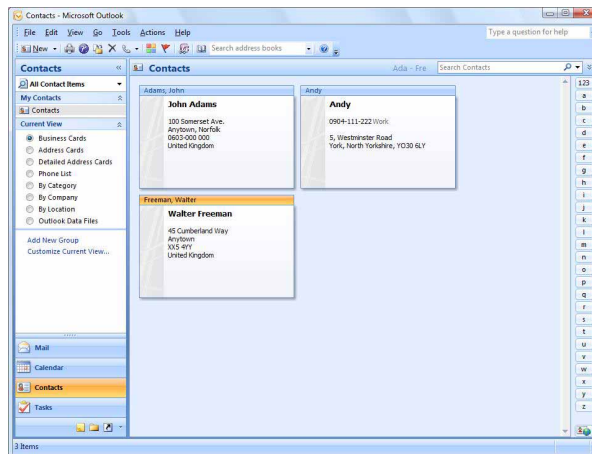
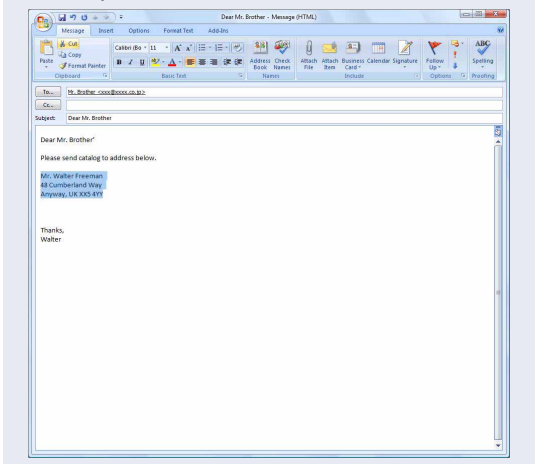

2 В лентата/стандартната лента с инструменти на Microsoft® Outlook® щракнете върху .



За подробна информация как автоматично да добавите текста към списъка с етикети вижте “Как се добавя текст от Microsoft® Outlook® към списъка с етикети”, описан на стр. 17.

3 В [Label Layout] задайте как ще се подредят редовете в клетките и щракнете върху .



[Label Layout] ви дава възможност да промените начина, по който се показва/отпечатва текстът ви. Когато изберете някой изреден елемент в полето [Fields] и щракнете върху , към [Label Layout] се добавя ново поле. Можете да въведете интервали, нови редове, запетаи и знаци във всяка клетка и да ги отпечатвате в етикет. В този екран можете също да премахвате полета, като маркирате полето и натиснете клавиша за изтриване на вашата клавиатура.

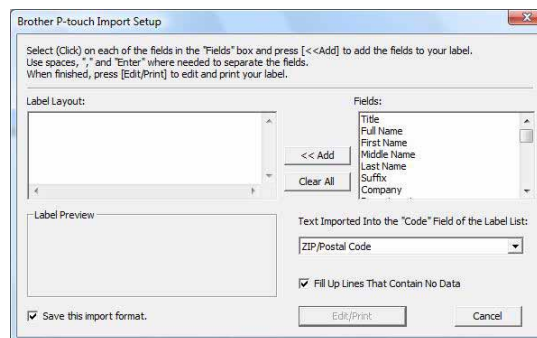

- За подробна информация как автоматично да добавите текста към списъка с етикети вижте “Как се добавя текст от Microsoft® Outlook® към списъка с етикети”, описан на стр. 17.
- Ако искате да включите данните в полето Code на списъка с етикети, изберете [Text Imported Into the "Code" Field of the Label List] в диалоговия прозорец [Brother P-touch Import Setup].

Как се добавя текст от Microsoft® Outlook® към списъка с етикети



При първото използване се показва съобщението “Record data in the Label List?”. Ако щракнете върху Yes, при следващото регистриране на текст в списъка с етикети автоматично се създават нови записи и текстът се добавя към някое поле, показано по-долу. Всеки път, когато добавите нова информация в списъка с етикети, в него се записва и указаната по-долу справочна информация.

Текстът	Добавено поле
Дата на създаване	Поле Date
Първият ред в текста, който е посочен в “Label Layout”	Поле Title
Всички редове, включително първият ред в текста, който е посочен в “Label Layout”	Поле Body
Съдържанието на клетката, посочена в [Text Imported Into the “Code” Field of the Label List]	Поле Code

	Date	Title	Body	Code	Memo1	Memo2	Memo3	Memo4	Memo5	Memo6
<input type="checkbox"/> 1	7/19/2007	Walter Freeman	Mr. Walter Freeman 45 Cumberland Way							
<input type="checkbox"/> 2	7/19/2007	John Adams	Anytown, Norfolk100 Somerset Ave.100 Somerset Ave. Anytown, Norfolk 0603-000 000 United KingdomJohn AdamsJohn Adams							
<input type="checkbox"/> 3	7/19/2007	Andy	York, North Yorkshire5, Westminster Road5, Westminster Road York, North Yorkshire, YO30 6LYAndyAndy							

Ако сте щракнали върху No при показването на съобщението “Record data in the Label List?”, но искате да регистрирате, отидете в [Tools] - [Options] и отметнете “Automatically Record Data Imported With Add-In.”.

Как се използва P-touch Transfer Manager (само за QL-650TD/580N/1050/1060N/720NW) (само за Windows®)

P-touch Transfer Manager: Това приложение може да прехвърля данни от шаблона на етикет към основния модул на принтера и може да архивира прехвърлените данни.

Функцията за прехвърляне е необходима за използването на P-touch Template. За подробна информация относно P-touch Template за QL-580N/1050/1060N вижте ръководството на P-touch Template в папката [Tools] на компактдиска, за QL-720NW вижте ръководството на P-touch Template (само на английски) от следния уеб сайт:

<http://solutions.brother.com/>

Изберете вашата страна и регион, продукт и “Файлове за сваляне”.

За прехвърлянето на шаблони в мрежата ще трябва да използвате BRAdmin Professional. BRAdmin Professional може да бъде изтеглен от нашия уеб сайт <http://solutions.brother.com> (само за QL-580N/1060N/720NW).

▶ Стартиране на P-touch Transfer Manager

Щракнете върху бутона [Start] (Старт), след това изберете [All Programs (Programs)] (Всички програми (Програми)) - [Brother P-touch] - [P-touch Tools] - [P-touch Transfer Manager 2.1].

Стартира се P-touch Transfer Manager.

Прозорец за оформление

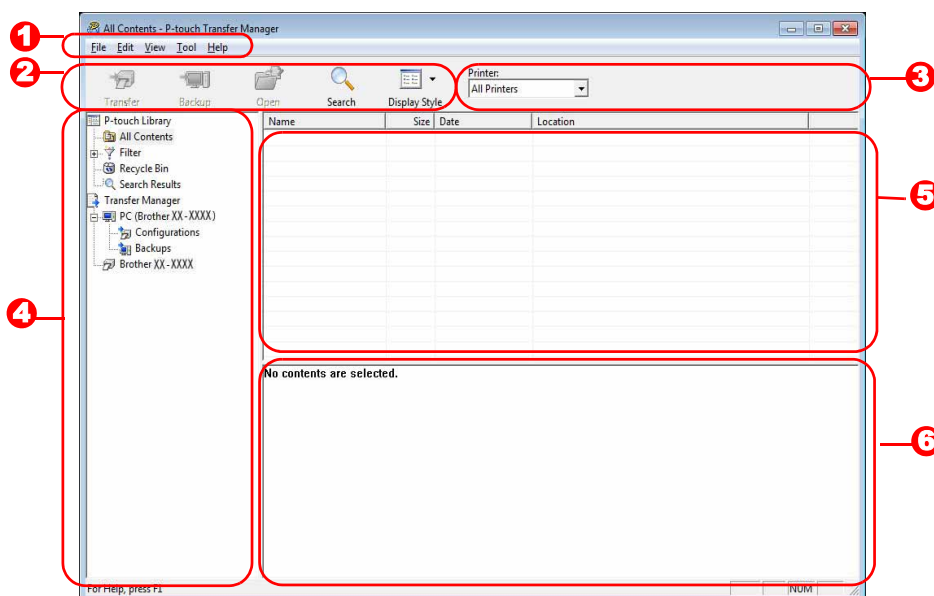

1 Меню

Командите са разделени по категории във всяко меню (File, Edit, View, Tool и Help) според функцията си.

2 Лента с инструменти

Предоставя иконите на често използваните команди. Щракнете върху някоя икона, за да получите достъп до командата.

3 Избиране на модела на принтера (само за P-touch Transfer Manager)

Изберете модела на принтера, към който да изпратите данни. Когато изберете принтер, в изгледа на списък се показват само данните, които могат да се изпратят към избрания принтер.

4 Изглед на папките

Показва списък на папките. Когато изберете някоя папка, данните в нея се показват в изгледа на списък отдясно.







5 Изглед на списък

Показва данните в избраната папка.

6 Визуализация

Показва визуализация на шаблона на етикет, избран в изгледа на списък.

Обяснения на иконите

Икона	Име на бутона	Функция
	Transfer (само за P-touch Transfer Manager)	Прехвърля шаблоните на етикети и други данни от компютъра на принтера (при свързване на USB интерфейсен кабел).
	Backup (само за P-touch Transfer Manager)	Архивира данните, които сте прехвърлили на принтера на Brother чрез P-touch Transfer Manager.
	Open	Редактира избраните данни.
	Print (само за P-touch Library)	Отпечатва избрания шаблон за етикет на принтера.
	Search	Търси данни, управлявани с P-touch Library.
	Display Style	Променя формата на показване на файловете.

▶ Прехвърляне на шаблони на етикети от компютъра на принтера чрез USB



Непременно изключете мрежовия кабел при прехвърляне на шаблони по USB.

1 Изберете принтера, към който да прехвърлите данни.



Преди прехвърлянето на данните проверете дали компютърът и принтерът са свързани правилно чрез USB кабел и дали принтерът е включен.

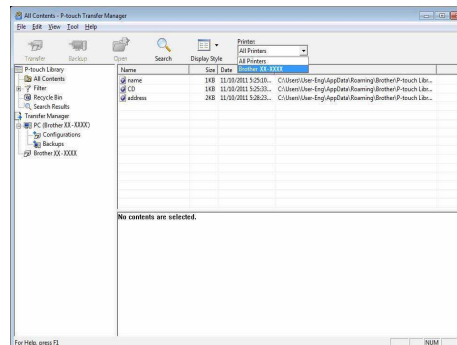

2 Щракнете с десния бутон върху папката [Configurations], след това изберете [New] и създайте нова папка. Тук даваме пример, като създаваме папката "Transfer".

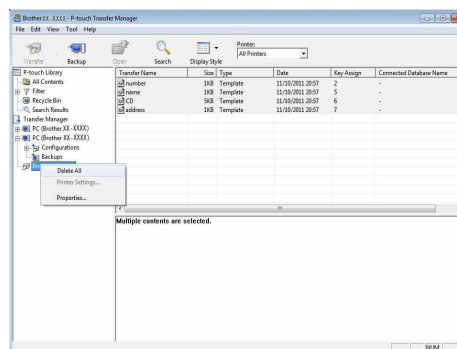

3 Плъзнете прехвърлените данни в току-що създадената от вас папка. Плъзнете прехвърлените данни от All contents, Layouts или друга папка под Filter. При прехвърляне на няколко набора данни, преместете всички прехвърлени данни в създадената от вас папка.

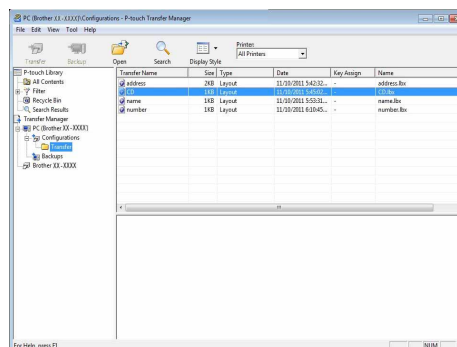

4 На прехвърлените данни в папката, която създадохте в предишната стъпка, автоматично се задават номера чрез Key Assign.

За да промените номера, щракнете с десния бутон върху името на данните в изгледа на списък и след това изберете номер от Key Assign.



- Key Assign е необходимо за прехвърляне на данни, различни от текст на съобщения.
- Ако промените номера от Key Assign, който е използван вече за данни, прехвърлени на принтера, те ще бъдат заместени. Можете да проверите номера от Key Assign, използван за вече прехвърлени данни към принтера, като архивирате данните, както е обяснено в “Архивиране на шаблони на етикет” (стр. 22).
- Можете да щракнете върху името на прехвърлените данни, за да го смените с ново. В зависимост от модела на вашия принтер е възможно да има ограничения в броя на знаците, които могат да се използват за името на данните.

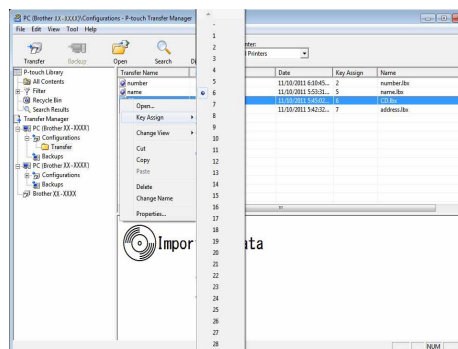

5 Изберете данните или папката, които искате да прехвърлите, и след това щракнете върху .

Показва се съобщението за потвърждение на прехвърлянето.

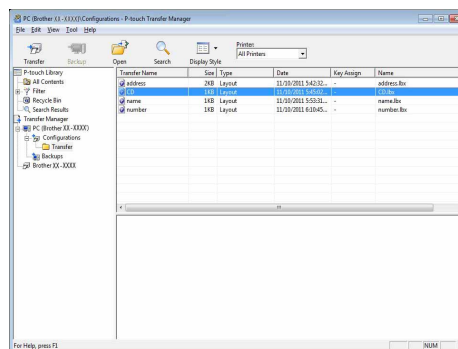

6 Щракнете върху [ОК].

Данните от папката, избрана в изгледа на папките, се прехвърлят на принтера.



- Ако сте избрали определени данни в изгледа на списък, само тези данни се прехвърлят на принтера.



▶ Архивиране на шаблони на етикет

В този раздел се описва как се прехвърлят шаблони на етикети и други данни от принтера на компютъра.



- Възможно е само при свързване с USB кабел.
- Архивираните данни не могат да се редактират на компютъра.
- При някои спецификации на модели на принтери може да не е възможно прехвърлянето на архивирани данни на модел принтер, различен от този, от който първоначално са архивирани данните.

1 Свържете компютъра и принтера с USB кабел и включете захранването на принтера.

Името на модела на принтера се показва в изгледа на папките.

Ако изберете име на модел на принтер в изгледа на папките, се показват текущите данни, прехвърляни към принтера.

2 Изберете откъде принтерът ще архивира и след това щракнете върху



Показва се съобщението за потвърждение на архивирането.

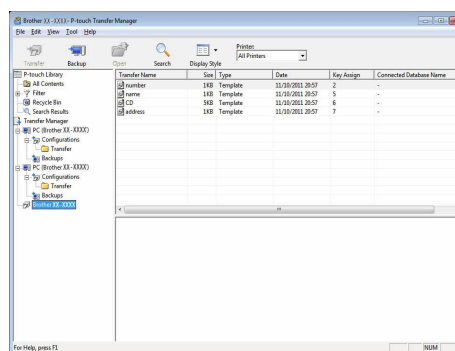

3 Щракнете върху [OK].

Под папката на принтера се създава нова папка, в чието име се съдържа датата, и всички данни от принтера се прехвърлят в тази нова папка.

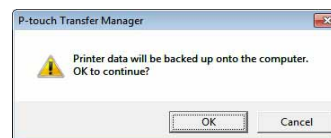

● Изтриване на всички данни на принтера

1 Свържете компютъра и принтера с USB кабел и включете захранването на принтера.

Името на модела на принтера се показва в изгледа на папките.

2 Щракнете с десния бутон върху принтера и след това изберете [Delete All].

Показва се съобщението за потвърждение.

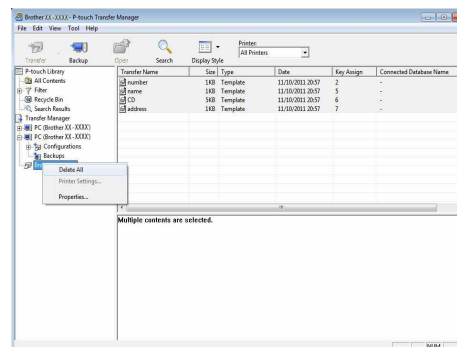

3 Щракнете върху [OK].

Всички данни в принтера се изтриват.

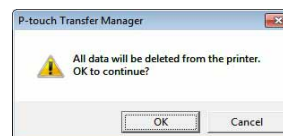

► Прехвърляне на шаблони на принтера по мрежа (само за QL-580N/1060N/720NW)

За прехвърлянето на шаблони към принтера в мрежата ще трябва да използвате BRAdmin Professional. BRAdmin Professional може да бъде изтеглен от нашия уеб сайт <http://solutions.brother.com> Имената и изображенията на принтерите на следващите екрани може да се различават от принтера, който сте закупили. Прозорецът може да е различен в зависимост от модела.

1 Създайте шаблона, който искате да прехвърлите с P-touch Editor 5.0, след това изберете меню [File] - [Transfer Template...], за да регистрирате.

2 Щракнете върху , за да запишете регистрирания шаблон в .blf формат.

3 Стартирайте BRAdmin Professional.

Изберете принтера и [Load Firmware] от менюто [Control].



Ако са свързани няколко принтера, можете да намерите желанния принтер по неговия IP адрес. IP адресът може да бъде проверен, като се отпечата информация за настройката на принтера. Натиснете и задръжте бутона за рязане при включен принтер, за да отпечатате информацията за настройката на принтера.

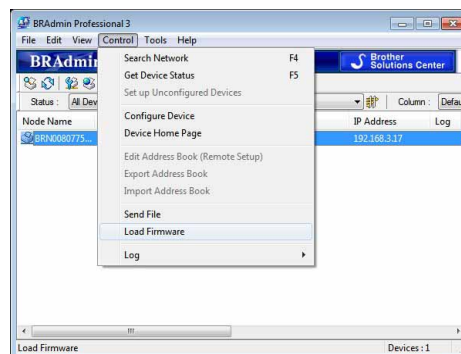

4 Изберете функцията Load Firmware на BRAdmin Professional.

Изберете [TFTP PUT] и щракнете върху бутона [OK].

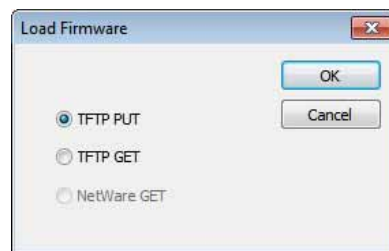

5 Изберете файла в .blf формат, който сте записали в стъпка 2, и го заредете на принтера.

Изберете .blf файла и щракнете върху бутона [OK].

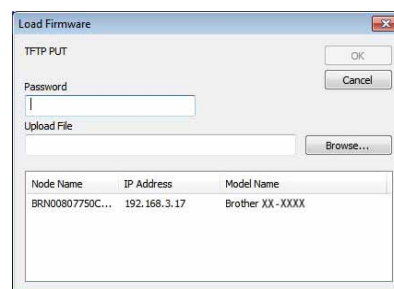

Паролата по подразбиране е "access".

Как се използва P-touch Library (само за Windows®)

P-touch Library: Това приложение ви позволява да управлявате шаблоните на етикети на P-touch и други данни на компютъра. Можете да отпечатате етикет от P-touch Library чрез устройството.

▶ Стартиране на P-touch Library

Можете да стартирате P-touch Library, за да редактирате и печатате етикети.

Щракнете върху бутона [Start] (Старт), след това изберете [All Programs (Programs)] (Всички програми (Програми)) - [Brother P-touch] - [P-touch Tools] - [P-touch Library 2.1].
Стартира се P-touch Library.

● Отваряне и редактиране на данни

Изберете данните, които искате да редактирате, и след това щракнете върху .

Приложението, свързано с данните, се отваря и можете да редактирате данните.



Приложението, което се стартира, зависи от данните. Например, за шаблон на P-touch се отваря P-touch Editor.

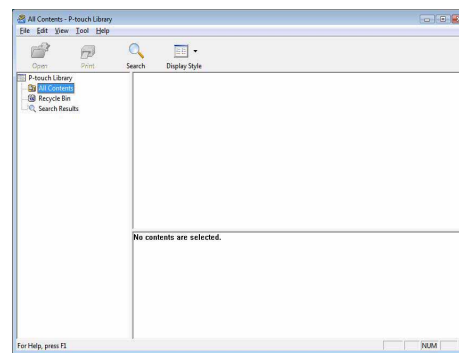

● Печатане на етикети

Изберете шаблона на етикет, който искате да отпечатате, и след това щракнете върху .

Етикетът се отпечатва от свързания принтер.

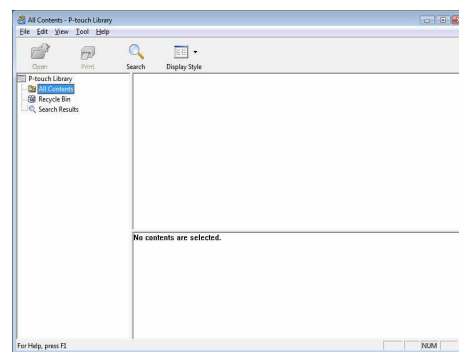

▶ Търсене на етикети

Можете да извършите търсене на шаблони на етикети, регистрирани в P-touch Library.

1 Щракнете върху .

Показва се диалоговият прозорец [Search].



2 Проверете елементите, които ще се използват, като например условията на търсене, и задайте елементите на търсенето.

Елементите на търсенето, които могат да се зададат, са следните.

Настройки	Подробности
Multiple Parameters	Задайте метода за комбиниране на няколко елемента на търсенето. Ако изберете AND, се извършва търсене на файловете, които отговарят на всички условия. Ако изберете OR, се извършва търсене на файловете, които отговарят на някое от условията.
Name	Въведете името на данните, за които да се извършва търсене.
Type	Изберете типа на данните, за които да се извършва търсене.
Size	Задайте размера на данните, за които да се извършва търсене.
Date	Задайте датата и часа, когато са променени данните, за които да се извършва търсене.

3 Щракнете върху [Begin Search].

Търсенето започва.

Затворете диалоговия прозорец [Search].

Резултатите от търсенето могат да се видят в прозореца с резултати от търсенето в изгледа на папките.

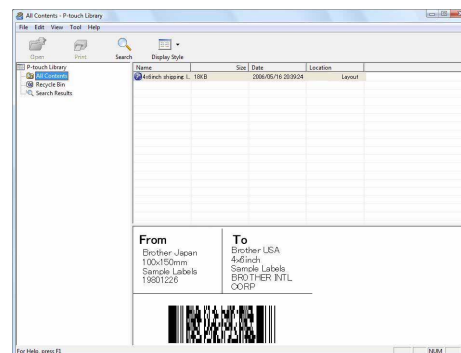

Можете да регистрирате данните в P-touch Library, като ги плъзнете и пуснете в папката "All contents" или в нейния изглед на списък. За да се регистрират автоматично шаблоните, създадени с P-touch Editor, в P-touch Library, използвайте следния метод.

1. От менюто на P-touch Editor изберете [Tools] - [Options].
2. В раздела [General] на диалоговия прозорец [Options] щракнете върху [Registration Settings].
3. Изберете времето за регистриране на шаблоните на етикети, създадени с P-touch Editor, и след това щракнете върху [OK].

Прехвърляне на шаблони на етикети чрез P-touch Transfer Express (само за QL-720NW) (само за Windows®)

Като се използва P-touch Transfer Express, един или повече шаблони за етикети и база данни могат лесно да бъдат прехвърлени на принтер QL-720NW по локална USB връзка. След като е създаден шаблон за етикет от администратор, той може да бъде разпространен заедно с P-touch Transfer Express до много потребители и след това лесно прехвърлен локално до всеки принтер QL-720NW. P-touch Transfer Express (само на английски език) може да бъде изтеглен от следния уеб сайт:
<http://solutions.brother.com>

Изберете вашата страна и регион, продукт и “Файлове за сваляне”.

Как се използва P-touch Editor Lite (само за QL-700) (само за Windows®)

Не е необходимо да инсталирате драйвер или софтуер за P-touch Editor Lite.

С P-touch Editor Lite можете да създавате бързо и лесно различни опростени оформления на етикети. P-touch Editor Lite се поддържа само при свързване чрез USB кабел.

След свързване на USB кабела се показва диалогов прозорец на екрана на компютъра. За Windows® XP/Windows Vista® щракнете върху  (P-touch Editor Lite).

За Windows® 7 щракнете върху “Отвори папката, за да се покажат файловете” и след това щракнете двукратно върху  (ptlite10).







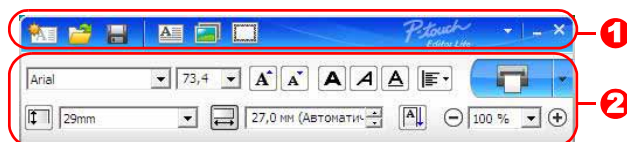

P-touch Editor Lite се стартира.

* Принтерът трябва да е настроен на режим P-touch Editor Lite. За подробна информация вижте Ръководството за бързо инсталиране.















Прозорец за оформление

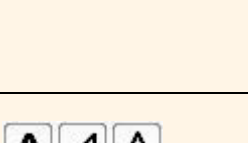



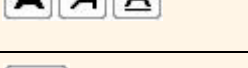
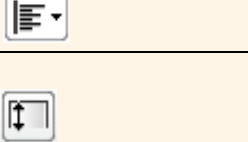

1 Лента с инструменти за команди

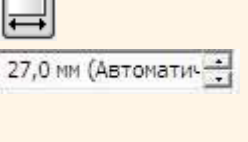
Икона	Функция
	Показва екрана Нов за създаване на нов етикет.
	Отваря записан файл в P-touch Editor Lite.
	Записва данните на компютъра и др., но не и на принтера.
	Вмъква ново текстово поле (това е удобно при създаване на етикети, съдържащи както едноредов, така и многоредов текст).
	Вмъква изображение в етикета. От файл: вмъква изображение, съхранено на компютъра. Заснемане на екрана: вмъква избраната област от екрана на компютъра като графика. Символ: вмъква един от вградените символи на компютъра.
	Вмъква рамка.
	Показва менюто. В менюто се съдържат всички функции на P-touch Editor Lite.
	Минимизира P-touch Editor Lite.
	Затваря P-touch Editor Lite.

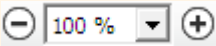





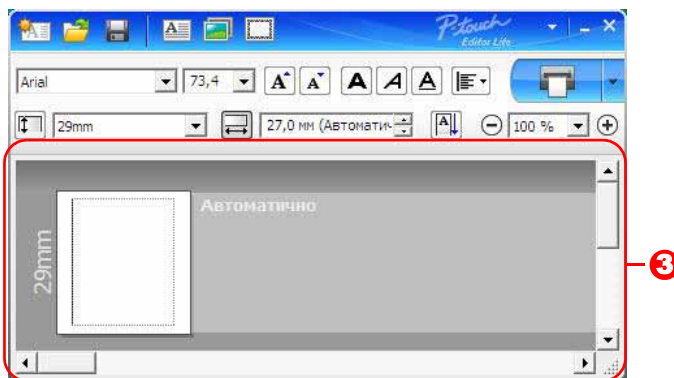

2 Лента с инструменти за свойства

Икона	Функция
	Щракнете върху  , за да смените шрифта.
	Щракнете върху  , за да определите размера на шрифта. Можете да промените размера на шрифта с едно ниво нагоре или надолу, като щракнете върху  или  .
	Указва стила на шрифта:  Получер  Курсив  Подчертан
	Указва подравняването на текст в текстово поле.
	Задава ширината на лентата. Щракнете върху  за автоматично откриване на ширината на поставената лента.
	Задава дължината на етикета. Щракнете върху  , за да се регулира автоматично дължината на етикета така, че да побере въведения текст.
	Задава или отменя вертикална посока на етикета.

Икона	Функция
	<p>Щракнете върху , за да зададете коефициента на мащабиране в изгледа на етикет.</p> <p>Можете също да промените коефициента на мащабиране, като щракнете върху  или .</p>
	<p>Щракнете върху  за нормално отпечатване или  за отпечатване с опции.</p> <p>Автоматично изрязване: всеки етикет се отрязва автоматично след отпечатване.</p> <p>Отрязване в края: отрязва етикетите след отпечатването на последния етикет.</p> <p>Копия: отпечатва няколко копия на етикет.</p>

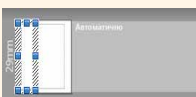

3 Изглед на етикет

Дисплей	Функция
	Този изглед на етикет се показва при стартиране на софтуера. Текущо зададената ширина на лентата се показва вляво от изображението на етикета. Когато отдясно се извежда "Автоматично", дължината на лентата се регулира автоматично според дължината на текста.
	Можете да плъзнете рамката на етикета, за да промените ръчно дължината и ширината на етикета. Преместете показалеца върху рамката на етикета. Когато се появи синята линия, плъзнете до желаната дължина или ширина.
	Можете да регулирате размера на прозореца на P-touch Editor Lite. Просто преместете показалеца над един от ръбовете на прозореца на P-touch Editor Lite и плъзнете, за да регулирате размера, след като показалецът приеме вид на стрелка.
	Понякога при преместване на обекти се показват насочващи линии. Те се показват, когато обектът се подравнява на левия, десния, горния или долния ръб на зоната за печат или в центъра. На илюстрацията вляво насочващите линии показват, че обектът е центриран на горния ръб на лентата.
	Вмъкнатите текстови полета, изображения и рамки се приемат за обекти. Около обектите има манипулатори (обозначени с осем сини точки).
	Показва, че обектът е избран.
	Показалецът приема вид на стрелка, когато го поставите над манипулатор. Можете да промените размера на обект с плъзгане.
	Можете да местите обекти с плъзгане, когато показалецът приеме вид на мерник. При текстови обекти показалецът приема вид на мерник само над рамката на обекта.

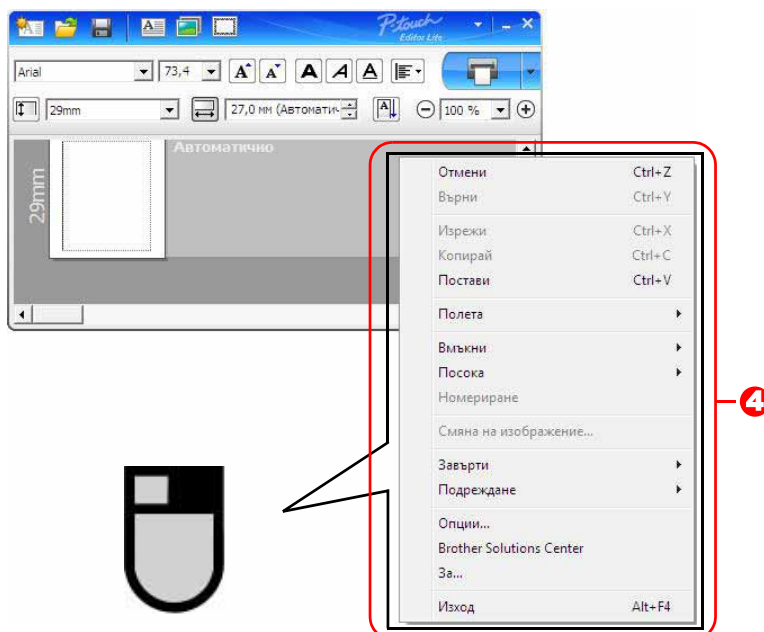

4 Други функции (достъпни от менюто, което се показва при щракване с десния бутон на мишката)

Меню	Действие
Отмени	Щракнете върху Отмени , за да отмените последната операция.
Върни	Щракнете върху Върни , за да възстановите отменена операция.
Изрежи Копирай Постави	Изберете текстовото поле (или обект), които искате да изрежете или копирате, след което изберете Изрежи или Копирай . Щракнете в местоназначението и изберете Постави .
Полета	Винаги е забранено за QL.
Вмъкни	Щракнете върху Вмъкни . Изберете Текстово поле , за да вмъкнете текст в етикета. Изберете От файл , за да вмъкнете изображение, съхранено на компютъра. Изберете Заснемане на екрана , за да вмъкнете избраната област от екрана на компютъра. Изберете Символ , за да вмъкнете един от вградените символи на компютъра. Изберете Рамка , за да вмъкнете една от вградените рамки на P-touch Editor Lite.
Посока	Изберете текстовия обект и щракнете върху Хоризонтален текст или Вертикален текст , за да промените посоката на текста.
Номериране	Изберете число или буква в текста и щракнете върху Номериране , за да се поставя следващото число или следващата буква на всеки следващ етикет. Щракнете върху  вдясно от бутона Печат , след което щракнете върху Опции за печат . Поставете отметка в квадратчето Номериране и въведете броя на етикетите за отпечатване в полето Брой . Щракнете върху бутона Печат .
Смяна на изображение	Изберете изображението и щракнете върху Смяна на изображение , за да замените текущото изображение с друго.
Завърти	Въртете обекти на 0° , 90° , 180° или 270° .
Подреждане	Изберете един от обектите и щракнете върху Подреждане , след което изберете Премести отпред , Изпрати отзад , Премести напред или Изпрати назад , за да зададете подредбата на всеки обект в слоя.

Меню	Действие
Опции	Щракнете върху Опции . Изберете мм или инчове , за да зададете настройката за мерна единица. Изберете езика на P-touch Editor Lite. Рестартирайте приложението, за да приложите новоизбрания “Език” . Изберете Показвай новата стойност след печат или Възстановявай първоначалните стойности след печат , за да зададете опцията за номериране.
Brother Solutions Center За Изход	Щракнете върху Brother Solutions Center , за да отидете на уеб сайта за съдействие и информация. Щракнете върху За , за да видите информация за версията на P-touch Editor Lite. Щракнете върху Изход , за да излезете от P-touch Editor Lite.

Как се използва P-touch Editor Lite LAN (само за QL-710W/720NW) (само за Windows®)

С P-touch Editor Lite LAN можете да създавате бързо и лесно различни опростени оформления на етикети. P-touch Editor Lite LAN се поддържа само при свързване на устройството в мрежа. Вижте Ръководството за бързо инсталиране за информация относно метода на инсталиране.

Като копирате P-touch Editor Lite LAN (инсталиран от приложения компактдиск) в споделена папка на сървъра, до P-touch Editor Lite LAN на сървъра могат да получат достъп и други мрежови потребители, за да създават етикети и да печатат на QL-710W/720NW, свързан с мрежата.

Споделяне на P-touch Editor Lite LAN

- Копирайте папката, съдържаща P-touch Editor Lite LAN, от споделената папка в мрежата на вашия компютър.
- Стартирайте P-touch Editor Lite LAN от споделената папка в мрежата.







Щракнете двукратно върху  в папката PteLiteLAN.



Стартира се P-touch Editor Lite LAN.

Прозорец за оформление

















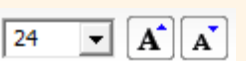



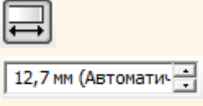

1 Лента с инструменти за команди

Икона	Функция
	Показва екрана Нов за създаване на нов етикет.
	Отваря записан файл в P-touch Editor Lite LAN.
	Записва данните на компютъра и др., но не и на принтера.
	Вмъква ново текстово поле (това е удобно при създаване на етикети, съдържащи както едноредов, така и многоредов текст).
	Вмъква изображение в етикета. От файл: вмъква изображение, съхранено на компютъра. Заснемане на екрана: вмъква избраната област от екрана на компютъра като графика. Символ: вмъква един от вградените символи на компютъра.
	Вмъква рамка.
	Показва менюто. В менюто се съдържат всички функции на P-touch Editor Lite LAN.

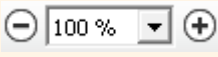
Икона	Функция
	Минимизира P-touch Editor Lite LAN.
	Затваря P-touch Editor Lite LAN.

3 Лента с инструменти за свойства

Икона	Функция
	Щракнете върху  , за да смените шрифта.
	Щракнете върху  , за да определите размера на шрифта. Можете да промените размера на шрифта с едно ниво нагоре или надолу, като щракнете върху  или  .
	Указва стила на шрифта:  Получер  Курсив  Подчертан
	Указва подравняването на текст в текстово поле.
	Задава ширината на лентата. Щракнете върху  за автоматично откриване на ширината на поставената лента.

Икона	Функция
	Задава дължината на етикета. Щракнете върху  , за да се регулира автоматично дължината на етикета така, че да побере въведения текст.
	Задава или отменя вертикална посока на етикета.
	Щракнете върху  , за да зададете коефициента на мащабиране в изгледа на етикет. Можете също да промените коефициента на мащабиране, като щракнете върху  или  .
	Щракнете върху  за нормално отпечатване или  за отпечатване с опции. Опции за печат...: Автоматично изрязване, Отрязване в края, Копия Автоматично изрязване: всеки етикет се отрязва автоматично след отпечатване. Отрязване в края: отрязва етикетите след отпечатването на последния етикет. Копия: отпечатва няколко копия на етикет. Настройка принтер...: Показва списък на свързаните принтери.



- Ако в мрежата са свързани няколко QL принтера, изберете QL принтера, с който да печатате. Списък на свързаните към мрежата QL принтери може да бъде показан чрез щракване върху  и след това върху [Настройка принтер...]. Можете да намерите желаня принтер в списъка по неговия IP адрес.
- IP адресът на QL принтера може да бъде проверен, като се отпечата информация за настройката на принтера. Натиснете и задръжте бутона за рязане при включен принтер, за да отпечатате информацията за настройката на принтера.
- Препоръчваме ви да зададете местоположението на принтера чрез BRAdmin, тъй като това ви позволява да виждате принтера в списъка.

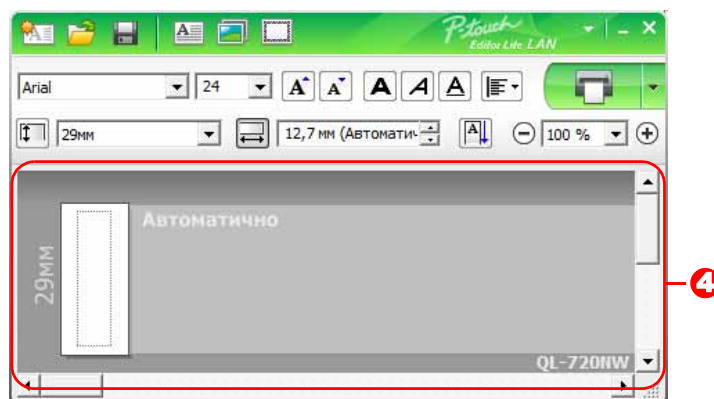

4 Изглед на етикет

Дисплей	Функция
	Този изглед на етикет се показва при стартиране на софтуера. Текущо зададената ширина на лентата се показва вляво от изображението на етикета. Когато отдясно се извежда "Автоматично", дължината на лентата се регулира автоматично според дължината на текста.
	Можете да плъзнете рамката на етикета, за да промените ръчно дължината и ширината на етикета. Преместете показалеца върху рамката на етикета. Когато се появи синята линия, плъзнете до желаната дължина или ширина.
	Можете да регулирате размера на прозореца на P-touch Editor Lite LAN. Просто преместете показалеца над един от ръбовете на прозореца на P-touch Editor Lite LAN и плъзнете, за да регулирате размера, след като показалецът приеме вид на стрелка.
	Понякога при преместване на обекти се показват насочващи линии. Те се показват, когато обектът се подравнява на левия, десния, горния или долния ръб на зоната за печат или в центъра. На илюстрацията вляво насочващите линии показват, че обектът е центриран на горния ръб на лентата.
	Вмъкнатите текстови полета, изображения и рамки се приемат за обекти. Около обектите има манипулатори (обозначени с осем сини точки).
	Показва, че обектът е избран.
	Показалецът приема вид на стрелка, когато го поставите над манипулатор. Можете да промените размера на обект с плъзгане.
	Можете да местите обекти с плъзгане, когато показалецът приеме вид на мерник. При текстови обекти показалецът приема вид на мерник само над рамката на обекта.

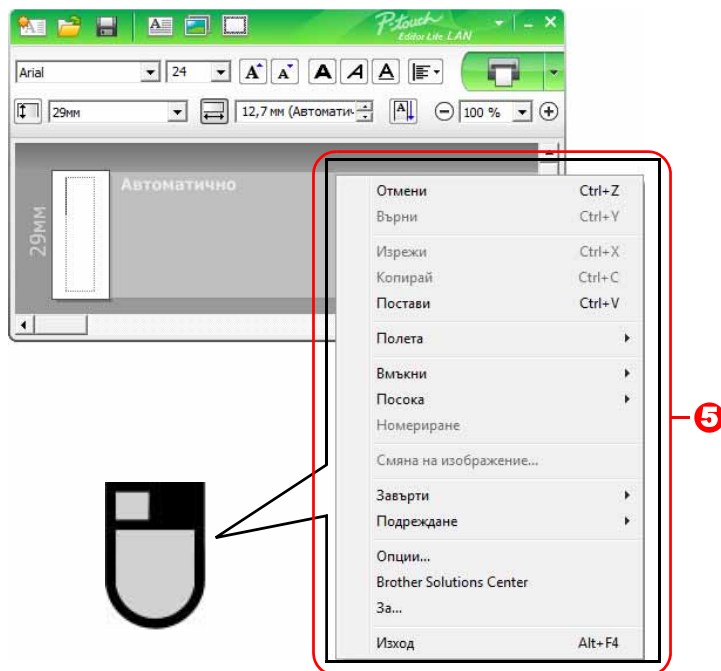

5 Други функции (достъпни от менюто, което се показва при щракване с десния бутон на мишката)

Меню	Действие
Отмени	Щракнете върху Отмени , за да отмените последната операция.
Върни	Щракнете върху Върни , за да възстановите отменена операция.
Изрежи	Изберете текстовото поле (или обект), които искате да изрежете или копирате, след което изберете Изрежи или Копирай . Щракнете в местоназначението и изберете Постави .
Копирай	
Постави	
Полета	Винаги е забранено за QL.
Вмъкни	Щракнете върху Вмъкни . Изберете Текстово поле , за да вмъкнете текст в етикета. Изберете От файл , за да вмъкнете изображение, съхранено на компютъра. Изберете Заснемане на екрана , за да вмъкнете избраната област от екрана на компютъра. Изберете Символ , за да вмъкнете един от вградените символи на компютъра. Изберете Рамка , за да вмъкнете една от вградените рамки на P-touch Editor Lite LAN.
Посока	Изберете текстовия обект и щракнете върху Хоризонтален текст или Вертикален текст , за да промените посоката на текста.
Номериране	Изберете число или буква в текста и щракнете върху Номериране , за да се поставя следващото число или следващата буква на всеки следващ етикет. Щракнете върху <input type="checkbox"/> вдясно от бутона Печат , след което щракнете върху Опции за печат . Поставете отметка в квадратчето Номериране и въведете броя на етикетите за отпечатване в полето Брой . Щракнете върху бутона Печат .
Смяна на изображение	Изберете изображението и щракнете върху Смяна на изображение , за да замените текущото изображение с друго.
Завърти	Въртете обекти на 0° , 90° , 180° или 270° .
Подреждане	Изберете един от обектите и щракнете върху Подреждане , след което изберете Премести отпред , Изпрати отзад , Премести напред или Изпрати назад , за да зададете подредбата на всеки обект в слоя.

Меню	Действие
Опции	Щракнете върху Опции . Изберете мм или инчове , за да зададете настройката за мерна единица. Изберете езика на P-touch Editor Lite LAN. Рестартирайте приложението, за да приложите новоизбрания “Език”. Изберете Показвай новата стойност след печат или Възстановявай първоначалните стойности след печат , за да зададете опцията за номериране.
Brother Solutions Center	Щракнете върху Brother Solutions Center , за да отидете на уеб сайта за съдействие и информация.
За Изход	Щракнете върху За , за да видите информация за версията на P-touch Editor Lite LAN. Щракнете върху Изход , за да излезете от P-touch Editor Lite LAN.

Използване на P-touch Update Software

Като се използва P-touch Update Software, на компютъра ви могат да се изтеглят категории с колекции етикети и да се отпечатват чрез P-touch Editor. Освен това можете да надстройвате софтуера до най-новата версия с помощта на този инструмент.



- Наличните функции са различни в зависимост от вашия модел/операционна система.
 - Изтегляне на категория с нова колекция етикети в P-touch Editor (само за QL-500/550/560/570/580N/650TD/700/710W/720NW)
 - Актуализиране на P-touch Editor Software (всички QL модели)
 - Актуализиране на фърмуера на QL принтера (само за QL-710W/720NW)
 - Актуализиране на P-touch Editor Lite (само за QL-700) (само за Windows®)
- За да използвате P-touch Update Software, е необходимо да го инсталирате от предоставения компактдиск или да изтеглите най-новата версия от нашия уеб сайт на адрес <http://solutions.brother.com> и да я инсталирате.
- Направете справка в раздела за инсталиране на печатното ръководство, предоставено с това устройство, за подробна информация как да инсталирате софтуера.
- Трябва да сте свързани към интернет, за да стартирате P-touch Update Software.
- Моделите от колекцията с етикети не могат да бъдат редактирани.
- Възможно е да откриете, че софтуерът и съдържанието на това ръководство са различни.
- При инсталирането на P-touch Update Software за ваше удобство на работния ви плот ще се инсталира икона. За да проверите за модели от нова колекция с етикети, просто щракнете върху иконата, за да стартирате софтуера.

Екраните може да се различават в зависимост от операционната ви система.

В следващите стъпки ще видите XX-XXXX. Четете "XX" като името на вашия QL принтер на Brother.

▶ Изтегляне на категория с нова колекция етикети в P-touch Editor/Актуализиране на P-touch Editor Software

1 Щракнете двукратно върху [P-touch Update Software] на работния плот.



- За потребители на Windows® може да се използва и следният метод за стартирането на P-touch Update Software.
 - Щракнете върху [Старт] и след това изберете [Всички програми] - [Brother P-touch] - [P-touch Update Software].
 - Ако се покаже съобщение, което уведомява потребителя, че се стартира най-новата версия на софтуера за редактиране (P-touch Editor), щракнете върху [Да] и продължете със стъпка 3.



2 Щракнете върху иконата [Актуализация на софтуера на компютъра].

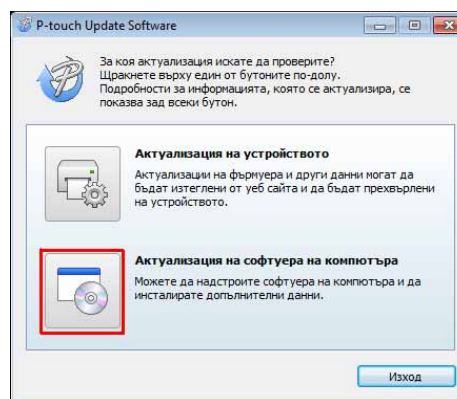

3 Изберете [Принтер] и [Език], поставете отметка в квадратчето до колекцията с етикети, която ще се инсталира, или софтуера, който ще се актуализира, и след това щракнете върху [Инсталирай].



Щракнете върху “Щракнете тук за подробна информация” горе вдясно, за да видите уеб страница с конкретни примери за моделите от колекцията с етикети.

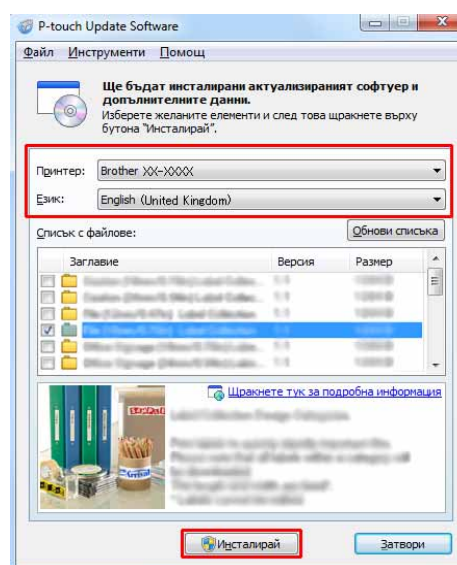

4 Инсталираната колекция с етикети ще се запише в раздела [Label Collection] на P-touch Editor.

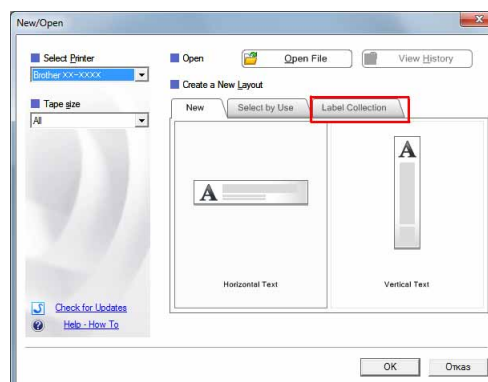

▶ Актуализиране на P-touch Editor Lite (само за Windows®)/фърмуера на QL принтера

1 Включете устройството и свържете USB кабела.

Уверете се, че Editor Lite е изключен, преди да свържете QL принтера на Brother към вашия компютър чрез USB кабел. Натиснете и задръжте бутона за Editor Lite, докато не изгасне индикаторът за Editor Lite.

2 Щракнете двукратно върху [P-touch Update Software] на работния плот.



За потребители на Windows® може да се използва и следният метод за стартирането на P-touch Update Software. Щракнете върху [Старт] и след това изберете [Всички програми] - [Brother P-touch] - [P-touch Update Software].



3 Щракнете върху иконата [Актуализация на устройството].

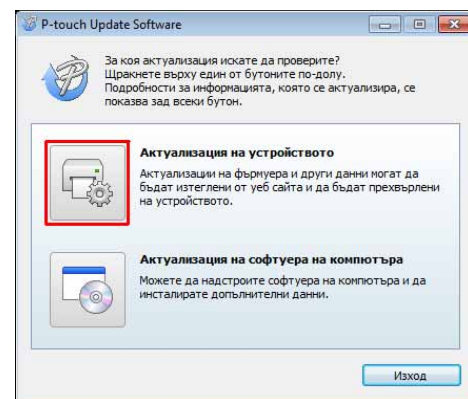

4 Изберете [Принтер], уверете се, че се показва [Устройството е свързано правилно.], и след това щракнете върху [ОК].

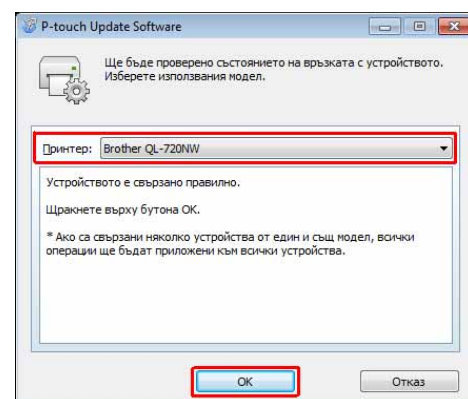

- 5** Изберете [Език], поставете отметка в квадратчето до софтуера на P-touch Editor Lite или фърмуера на QL принтера, който ще се актуализира, и след това щракнете върху [Прехвърли].

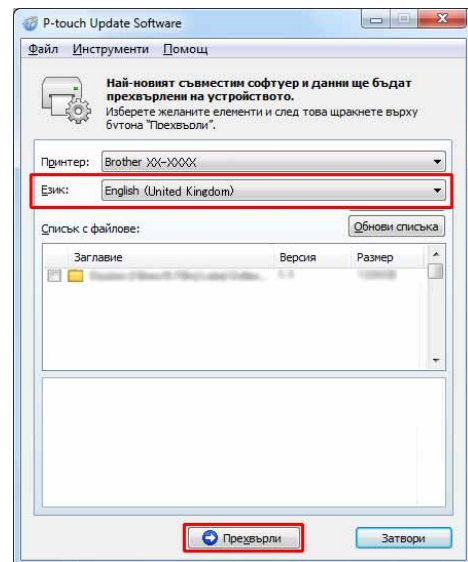

- 6** Проверете съдържанието, което ще се актуализира, и след това щракнете върху [Старт], за да започне актуализирането.

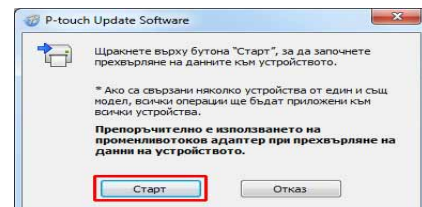

- 7** Докато се актуализира софтуерът, на компютъра се показва екранът вдясно.

! Не изключвайте устройството по време на актуализирането.

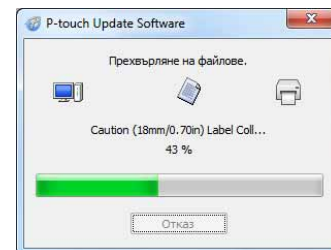

- 8** Щракнете върху [ОК], за да завършите актуализирането.

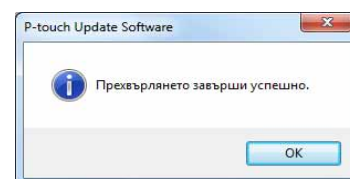

- 9** Когато актуализирането завърши, на дисплея се показва началният екран.

Отпечатване на етикети чрез шаблони на P-touch (само за QL-580N/720NW/1050/1060N)

► Функция P-touch Template

Със свързан с принтера четец на баркод лесно могат да се печатат етикети и баркодове чрез сканиране на баркодовете.

- **Печат на готови шаблони
(само за QL-580N/1050/1060N/720NW)**

Ако често използвани оформлениа на етикети бъдат съхранени в принтера, те могат да бъдат отпечатани отново, като просто се сканира баркода за всяко оформление на етикет.

- **Печат на баркодове
(само за QL-580N/1050/1060N/720NW)**

Сканирайте баркод с четец на баркод, за да отпечатате същия или различен модел на етикет, като използвате данните от сканирания баркод. Нарича се още “повторно поставяне на етикет”.

- **Отпечатване на етикети с помощта на база данни (само за QL-720NW)**

В база данни, свързана с оформление на етикет в принтера, може да се извършва търсене по ключ, който представлява данни, сканирани от скенер за баркодове, и данните в намерения запис ще бъдат вмъкнати в оформлението на етикета и след това отпечатани.

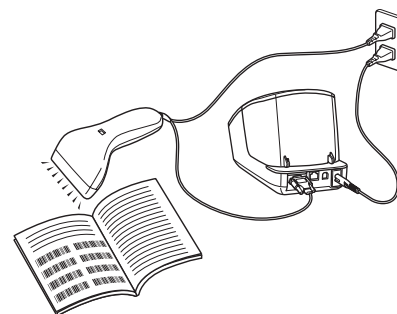

Щепселът може да се различава в различните държави.

За подробна информация относно P-touch Template вижте ръководството на P-touch Template (само на английски език) в папката [Tools] на компактдиска. За QL-720NW вижте ръководството на P-touch Template (само на английски) от следния уеб сайт: <http://solutions.brother.com/> Изберете вашата страна и регион, продукт и “Файлове за сваляне”.

Отпечатване на етикети, разпределени на няколко принтера (само за QL-710W/720NW) (само за Windows®)

► Разпределено отпечатване

При отпечатване на голям брой етикети работата може да бъде разпределена между няколко принтера. Тъй като отпечатването се извършва едновременно, общото време за печат може да бъде намалено.



- Отпечатването може да бъде разпределено между принтери, свързани чрез USB или мрежова връзка.
- Броят на страниците за отпечатване се разделя автоматично между избраните принтери. Ако зададеният брой страници не може да се раздели поравно между принтерите, ще бъде разделен в реда, в който принтерите са изброени в диалоговия прозорец при задаването на настройките за печат в стъпка 4.

Безжична връзка

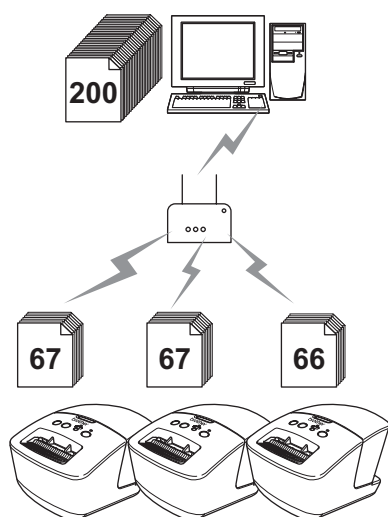

Кабелна връзка (само за QL-720NW)

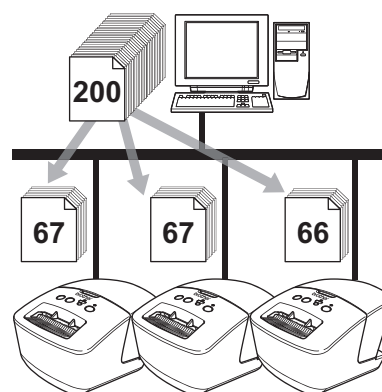

1 В менюто “File” на P-touch Editor 5.0 щракнете върху “Print”.

2 Щракнете върху [Properties...].

3 Изберете раздела “Advanced”, поставете отметка в квадратчето “Distributed printing” и щракнете върху [Settings].



4 В диалоговия прозорец [Distributed Printing Settings] изберете принтерите, които да се използват за разпределено отпечатване.

1. Щракнете върху [Detect Current Paper Information...].
2. Намерените данни за текущия принтер се извеждат под "Current paper" и "Paper Type".
3. Поставете отметка в квадратчето до "Printer Name", което ще се използва за разпределено отпечатване.

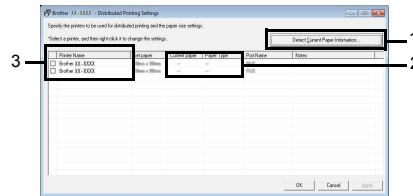

Ако са свързани няколко принтера, можете да намерите желаните принтер по името на неговия порт. xxxxxxxxxxxx в BRNxxxxxxxxxxx в името на порта означава MAC адреса/Ethernet адреса на принтера.

MAC адресът/Ethernet адресът може да бъде проверен, като се отпечата информация за настройката на принтера.

Натиснете и задръжте бутона за рязане при включен принтер, за да отпечатате информацията за настройката на принтера.

5 Задайте размера на етикета, който ще се използва за отпечатване.

А. Ако е избран само един принтер.

В диалоговия прозорец от стъпка 4 изберете принтера, чиято настройка следва да се зададе, след което щракнете двукратно върху него или щракнете върху него с десния бутон и щракнете върху "Settings". В падащия списък "Set paper" изберете размера на етикета.



• Информация, която да се показва в диалоговия прозорец от стъпка 4, може да бъде въведена в текстовото поле "Notes".

Б. Ако са избрани няколко принтера.

В диалоговия прозорец от стъпка 4 изберете принтерите, чиято настройка следва да се зададе, след което щракнете с десния бутон върху тях и щракнете върху "Settings". В падащия списък "Set paper" изберете размера на етикета. Една и съща настройка за размер на етикета се прилага за всички избрани принтери.

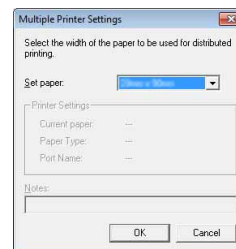

• Настройките под "Printer Settings" и "Notes" не са достъпни.

6 Щракнете върху [OK], за да затворите прозореца за настройка на размера на етикета.

7 Щракнете върху [OK], за да затворите прозореца "Distributed Printing Settings". Конфигурирането е завършено.

8 Щракнете върху [OK], за да стартирате разпределеното отпечатване.



- Ако избраният размер на етикета е различен от показания до "Current paper", се извежда до настройката под "Current paper". Заредете принтера с етикет, зададен в "Set paper".
- Препоръчваме ви да извършите тест на връзката за вашата работна среда.

Как се използва P-touch Editor за Macintosh



В този раздел е направен общ преглед на P-touch Editor. Вижте P-touch Editor Help за подробна информация.

▶ Стартиране на P-touch Editor

Щракнете двукратно върху  на работния плот.

P-touch Editor се стартира.

● Прозорец за оформление

■ Режим Standard

Този режим осигурява лесно създаване на етикети с текст и изображения.

Прозорецът за оформление се състои от следните части:

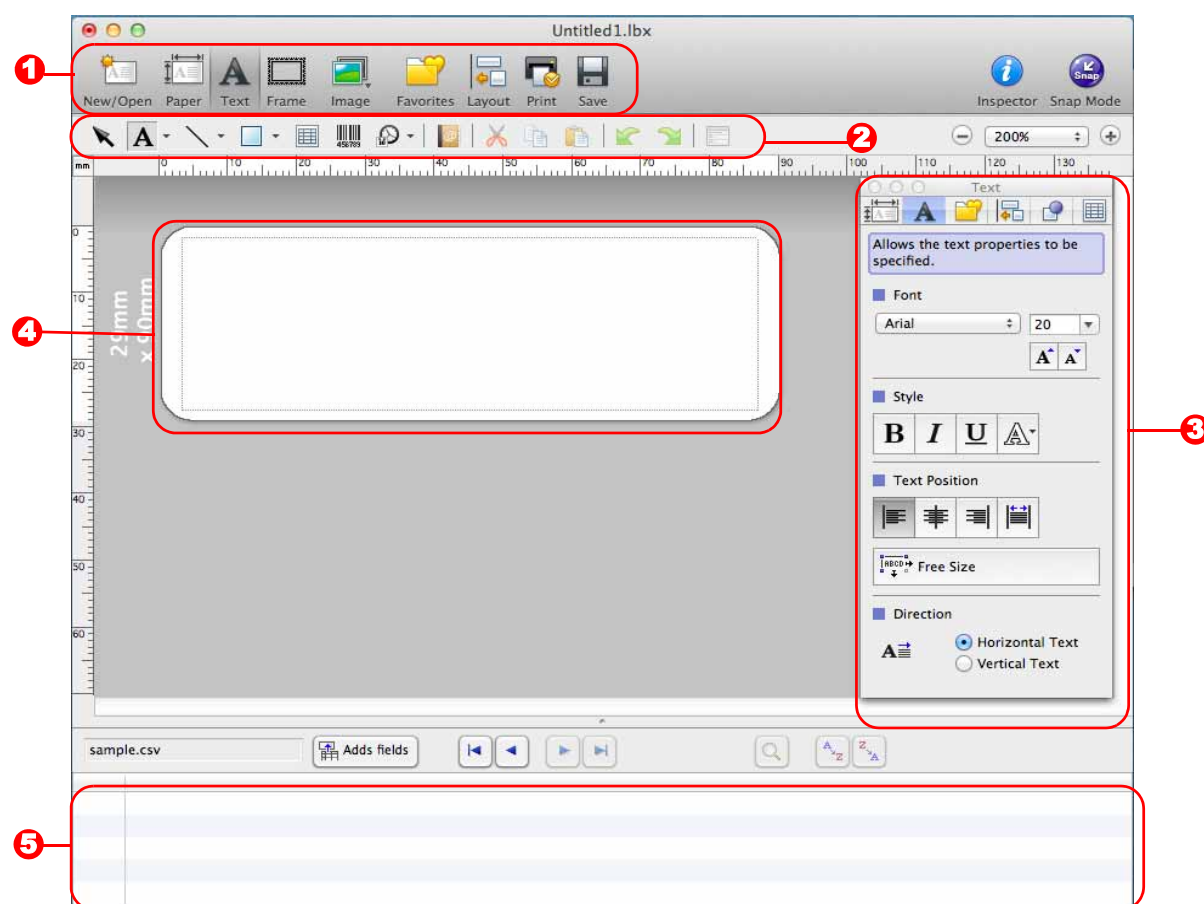

1 Лента с команди

Предоставя команди като New/Open, Paper, Text, Frame, Image и т. н.

2 Лента с инструменти за рисуване/редактиране

Предоставя инструменти за избиране на обект, въвеждане на текст, изчертаване на графика и т. н.

3 Inspector

Дава ви възможност лесно да вмъкнете и форматирайте текст, изображения и т. н.

4 Прозорец за оформление

Използва се за показване и редактиране на обекти.

5 Прозорец за база данни

Показва база данни.



- Менюто [View] ви позволява да покажете/скриете лентите с инструменти и прозорците.
- Вижте P-touch Editor Help за подробна информация.

■ Режим Snap

С този режим можете да заснемете екрана, да го отпечатате като изображение и да го запишете за бъдеща употреба. За да стартирате режима Snap, следвайте стъпките, описани по-долу.

- 1 Когато щракнете върху [Snap Mode], се показва диалоговият прозорец [Description of Snap mode]. Щракнете върху .**



Ако поставите отметка в квадратчето [Do Not Display This Dialog Again], ще можете директно да влезете в режим Snap при следващото отваряне на този режим.

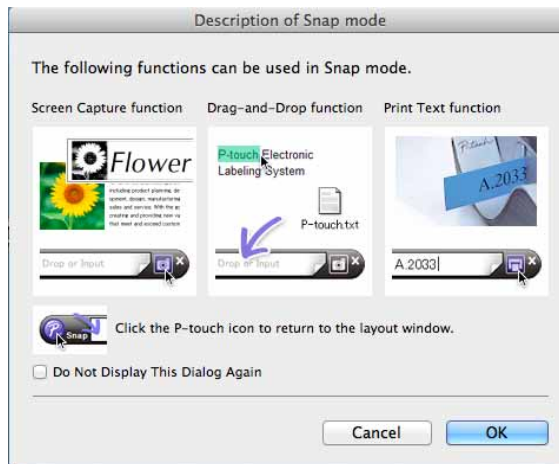

- 2 Показва се режимът Snap.**



Вижте P-touch Editor Help за подробна информация.

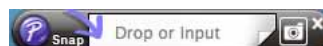

► Стартиране на P-touch Editor Help

Този раздел обяснява как се стартира P-touch Editor Help за Mac. Екраните може да се различават в зависимост от операционната ви система.

- От диалоговия прозорец New/Open

Когато стартирате P-touch Editor 5.0 и се покаже диалоговият прозорец [New/Open], щракнете върху Help - How To.

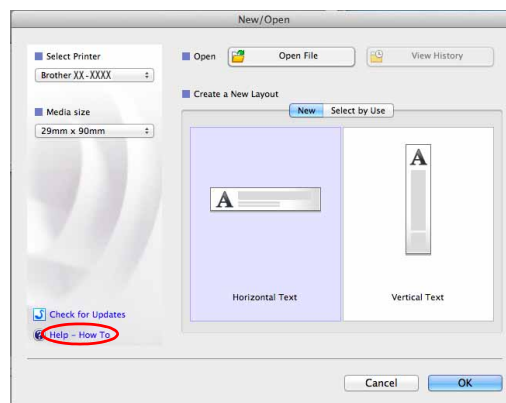

■ От P-touch Editor

Щракнете върху менюто **Help** и изберете **P-touch Editor Help**.

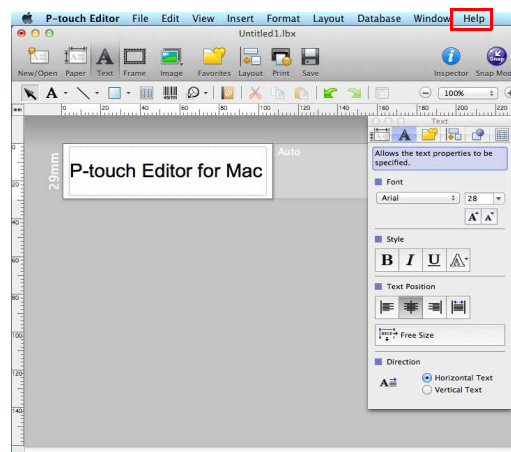

■ Стартиране от режим Snap

Щракнете с мишката, като същевременно държите натиснат бутона за управление, и изберете **P-touch Editor Help**.

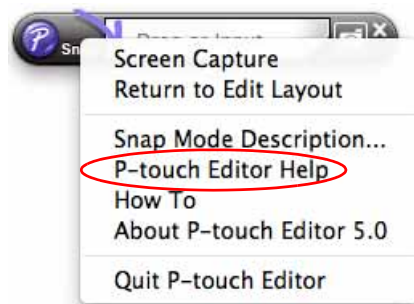

Директно отпечатване от други приложения

Можете да използвате това устройство, за да печатате директно от повечето приложения на Windows®, като инсталирате драйвера за принтер.



Тъй като размерът на хартията за това устройство е различен от другите обикновени принтери, възможно е да не можете да печатате дори след инсталирането на драйвера и софтуера за приложение, ако софтуерът не дава възможност да се зададе правилният размер на етикета.

► Настройка на драйвера за принтер

В следващите стъпки ще срещнете QL-XXX. Четете “XXX” като името на вашия принтер. Имената на принтерите на следващите екрани може да се различават от името на вашия принтер. Екраните може да се различават в зависимост от модела на принтера или операционната ви система.

1 • За Windows Vista®/Windows® 7

От [Control Panel] (Контролен панел) отидете на [Hardware and Sound] (Хардуер и звук) и отворете [Printers (Windows Vista®)/Devices and Printers (Windows® 7)] (Принтери (Windows Vista®)/Устройства и принтери (Windows® 7)).

• За Windows® XP

От [Control Panel] (Контролен панел) отидете на [Printers and Faxes] (Принтери и факсове).



За подробна информация вижте помощта на Windows®.

2 Изберете “Brother QL-XXX”, щракнете с десния бутон и изберете [Select printing preferences] (Избор на предпочитания на печат).

Появява се диалоговият прозорец [Brother QL-XXX printing preferences].

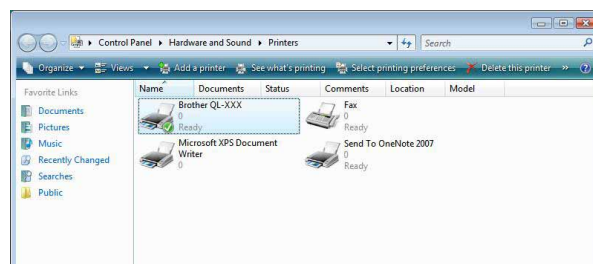

3 Изберете всеки елемент и щракнете върху [OK].

- Раздел [Basic]
Можете да зададете размера на хартията, броя копия, качеството и опцията за отрязване.

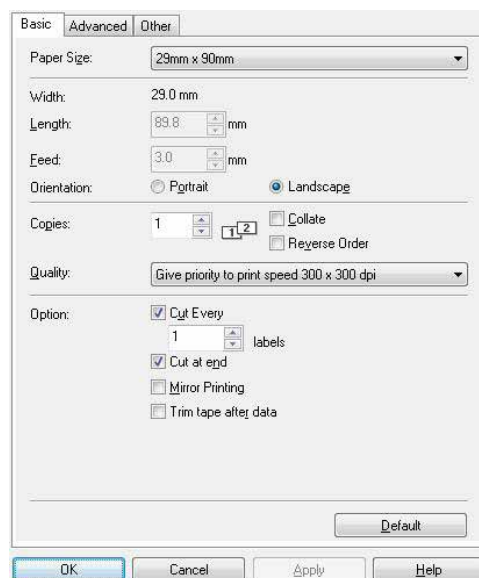

- Раздел [Advanced]
Можете да зададете графичните опции ("Halftone", "Brightness" и "Contrast"), както и "Continuous Tape Format".

Можете да промените формата на етикета или да създадете нов формат на етикет от диалоговия прозорец [Continuous Tape Format], който се показва при щракване върху [Settings...].

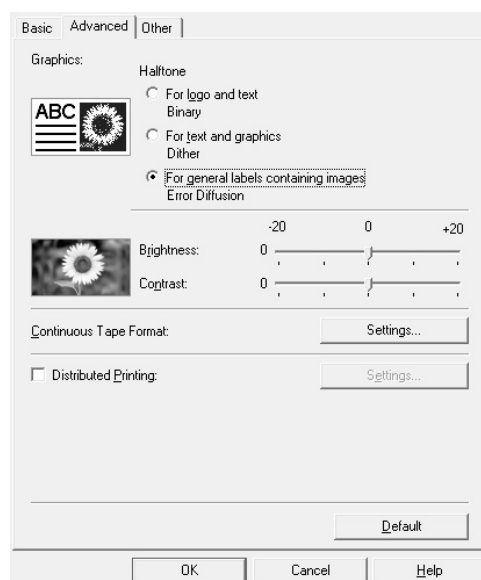

Задайте името на формата ("Name") и размера ("Width", "Length" и "Feed") и щракнете върху [Default].

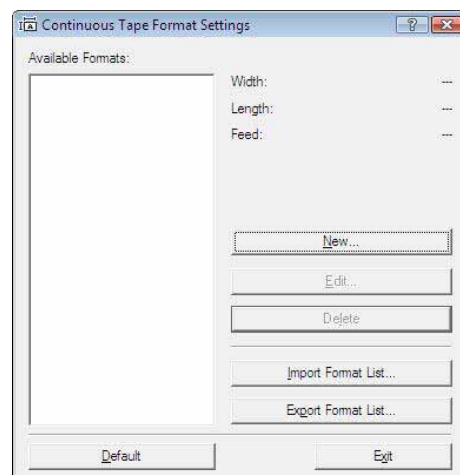

- Раздел [Other]
Можете да промените мерната единица (“mm” или “inch”).

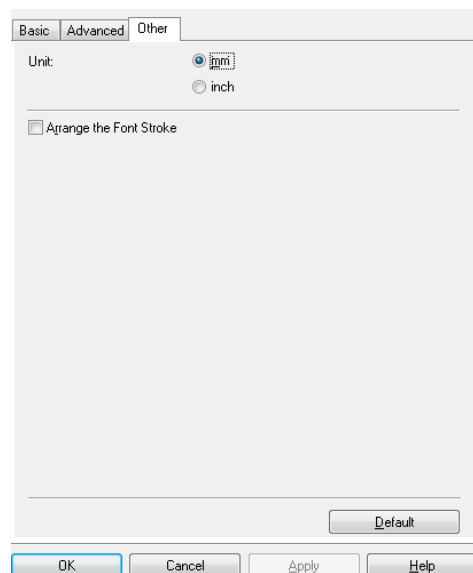

4 Затворете прозореца [Printers].

▶ Отпечатване от други приложения

Като пример ще използваме Microsoft® Word.

В следващите стъпки ще срещнете QL-XXX. Четете “XXX” като името на вашия принтер. Имената на принтерите на следващите екрани може да се различават от името на принтера, който сте закупили. Прозорецът може да е различен в зависимост от модела.

1 Щракнете върху и .

Появява се диалоговият прозорец [Print] (Печат).

2 Изберете “Brother QL-XXX”.

Можете да промените настройките на драйвера за принтер от диалоговия прозорец [Properties] (Свойства), който се показва, щом щракнете върху .

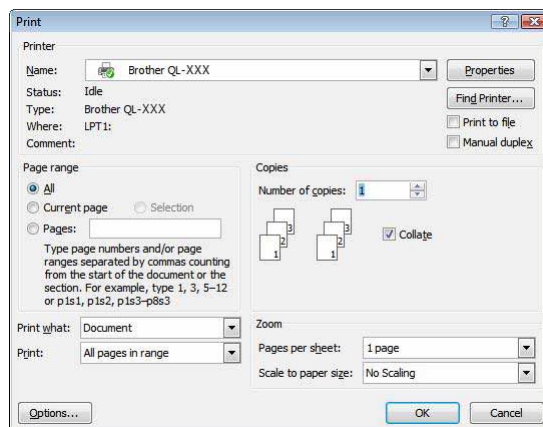

3 Щракнете върху , за да затворите диалоговия прозорец [Print] (Печат).

4 Когато щракнете върху [Page Layout], се показва лентата. След това щракнете върху знака, вдясно от “Page Setup”.

Появява се диалоговият прозорец [Page Setup].

5 Щракнете върху раздела [Paper] и изберете размера на страница, на който искате да печатате.

Освен това можете да изберете формата за етикети, който добавихте в → Стр. 47. Можете също да зададете полетата на страницата в раздела [Margins].

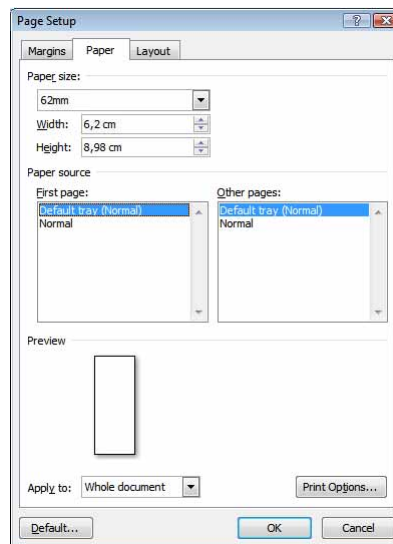

6 Щракнете върху , за да се върнете във вашия документ.

Размерът на прозореца на Microsoft® Word е настроен според размера на хартията, който току-що сте избрали. При необходимост редактирайте документа.

7 Щракнете върху и , след което щракнете върху .

Отпечатват се посочените документи.