MFC-590 Guida all'impostazione rapida

brother At your side.

Versione B

GRAZIE!

... PER AVERE ACQUISTATO UN APPARECCHIO BROTHER.
SIAMO CERTI CHE QUESTO APPARECCHIO LA SODDISFERÀ SVOLGENDO MOLTE FUNZIONI IN MODO PRATICO E CON OTTIMI RISULTATI!

Segua queste semplici istruzioni nell'ordine in cui sono riportate.

Per ulteriori informazioni consultare il manuale d'uso e il CD-ROM.

Nel caso in cui non riesca a risolvere un problema consulti la sezione **FAQ (domande frequenti)** sul sito web Brother Solutions all'indirizzo:

URL: http://solutions.brother.com

1 Lista di imballo

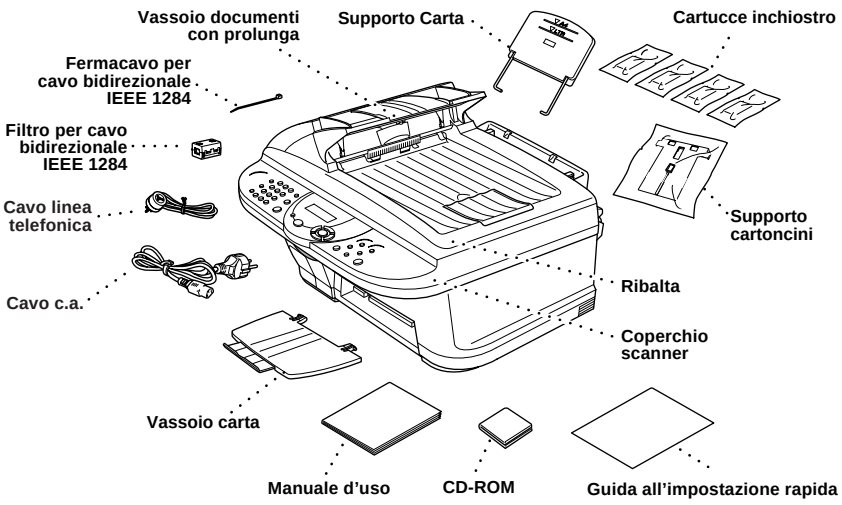

Conservare i materiali di imballaggio ed utilizzarli in caso di trasporto dell'apparecchio. Se l'apparecchio non viene imballato correttamente, il produttore può invalidarne la garanzia.

2 Rimuovere la barra gialla di protezione

A. Aprire il coperchio dello scanner dell'MFC tirando la leva di sgancio del coperchio dello scanner verso di sé e sollevando il coperchio dello scanner.

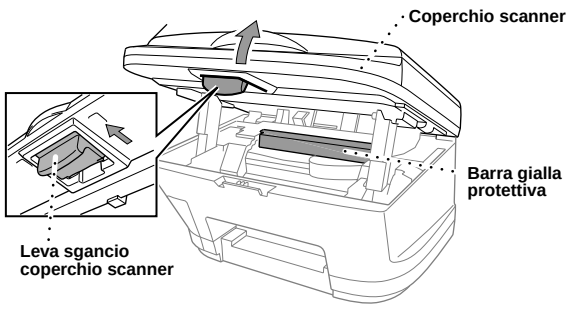

B. Estrarre la barra gialla di protezione dall'apparecchio.

Non gettare via la barra gialla di protezione. Riutilizzarla in caso di trasporto dell'apparecchio.

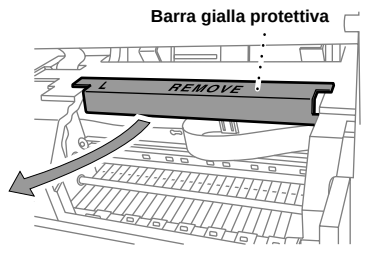

C. Chiudere il coperchio dello scanner.

3 Installazione del cavo dell'alimentazione e del cavo telefonico

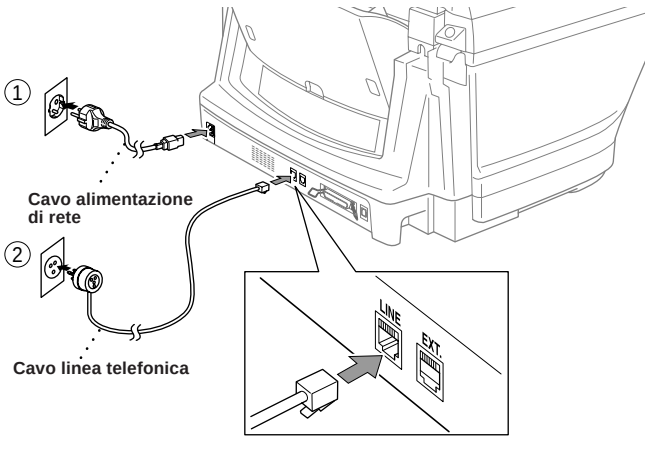

Leggere integralmente la presente guida prima di collegare i cavi paralleli o USB.

4 Se l'apparecchio viene installato su una linea telefonica in condivisione con un telefono interno o esterno (in derivazione), effettuare il collegamento come illustrato sotto.

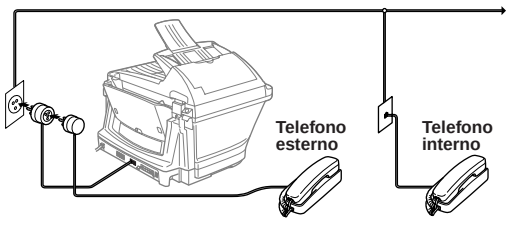

! Se l'apparecchio viene installato su una linea telefonica in condivisione con una segreteria telefonica esterna (TAD), effettuare il collegamento come illustrato sotto.

Nota: Se si utilizza una segreteria telefonica esterna, si raccomanda di selezionare l'impostazione "TAD" per il modo di ricezione al punto 9 della procedura riportata a pagina 3 della presente guida.

5 Montare vassoi e prolunghe

A.

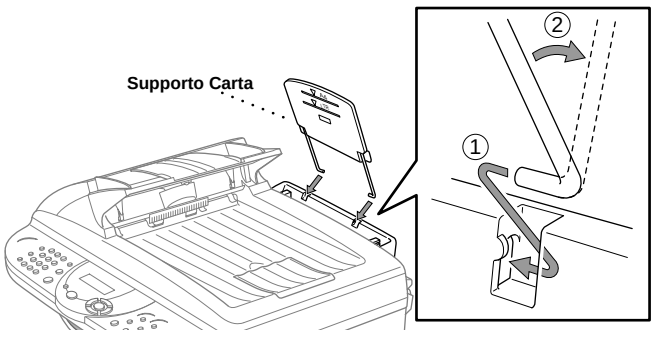

B.

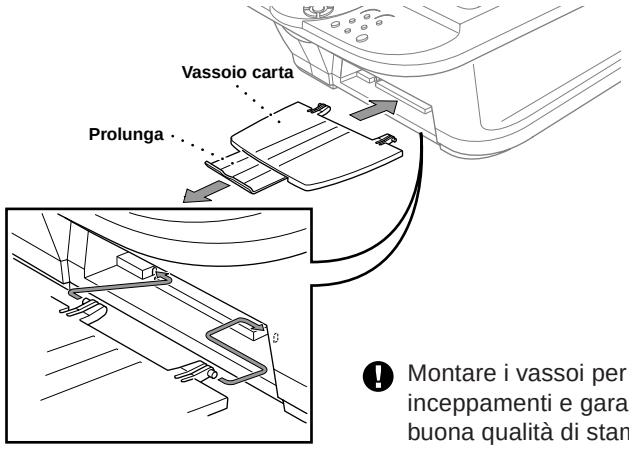

Montare i vassoi per evitare inceppamenti e garantire una buona qualità di stampa.

6 Caricamento carta

A. Smuovere bene i fogli. Verificare che il lato di stampa sia rivolto verso di sé. Introdurre con cura la carta in modo che il margine superiore sia allineato con la linea guida e controllare che la pila di fogli non superi la linea di livello massimo.

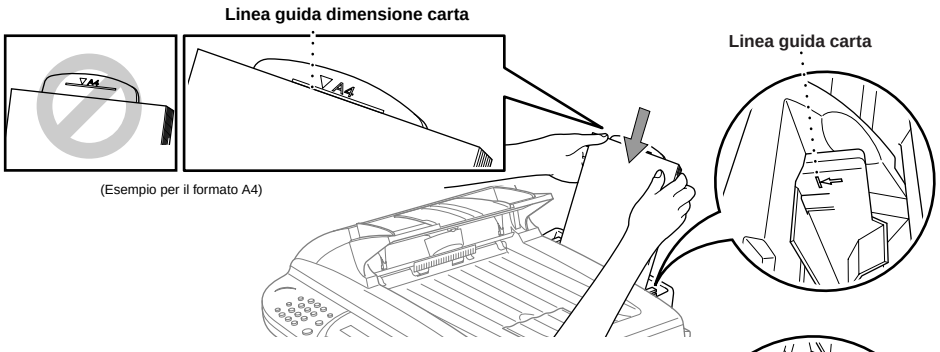

B. Premere e fare scorrere le guide regolandole in base alla larghezza della carta usata.

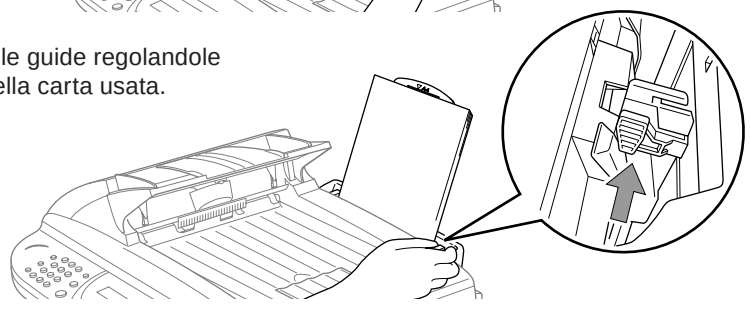

Nota: L'alimentatore può contenere fino a 100 fogli da 75 g/m². Per ulteriori informazioni V. *Specifiche Carta* nel Manuale d'Uso.

7 Montare le cartucce di inchiostro

A. Controllare che l'apparecchio sia acceso (ossia che la spina sia collegata alla presa dell'alimentazione di rete). Il display visualizza:

CONTROLLA INK

B. Sollevare il coperchio dello scanner dell'MFC tirando la leva di sgancio del coperchio dello scanner verso di sé e sollevando il coperchio. Dopo qualche secondo, la testa di stampa si sposta a sinistra in posizione di sostituzione.

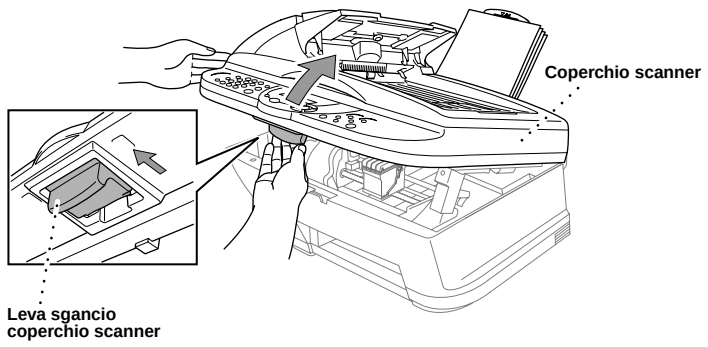

- La base del coperchio bianco è impregnata d inchiostro e può macchiare. Pulirla prima di poggiarla su una superficie.
- Non gettare via il coperchio bianco. Riutilizzarlo in caso di trasporto dell'apparecchio.

C. Spingere i coperchi delle quattro cartucce di inchiostro colorati uno alla volta in modo da farli aprire a scatto. Estrarre il coperchio bianco tirandolo verso di sé e sollevandolo.

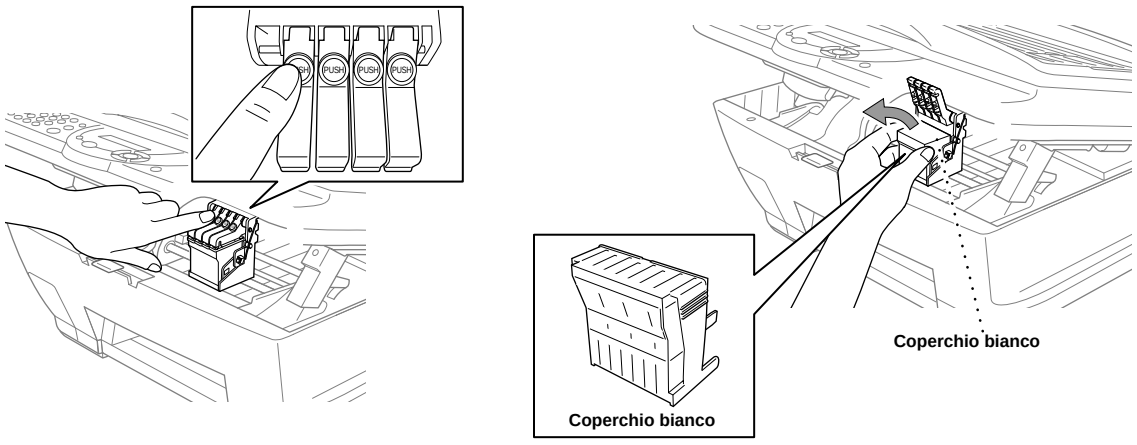

ATTENZIONE

Se l'inchiostro schizza negli occhi, lavarli immediatamente con acqua e rivolgersi al medico in caso di irritazione.

Consigliamo di installare le cartucce di inchiostro da sinistra a destra nell'ordine seguente: nero, cyan, giallo, magenta.

D. Aprire la busta della cartuccia di inchiostro nero e togliere la cartuccia di inchiostro.

E. Rimuovere con cura il nastro sigillante dalla base della cartuccia di inchiostro. Tirare il nastro in direzione *opposta* a voi.

Importante

Per evitare che l'inchiostro si versi e macchi mani ed indumenti si raccomanda di tirare il nastro con movimento lento e delicato. Non toccare la fessura di uscita dell'inchiostro sulla cartuccia e non rimuovere il nastro.

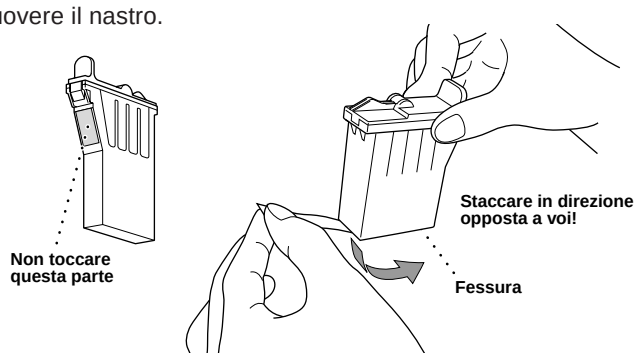

F. Ad ogni colore corrisponde una posizione specifica di installazione. Fare corrispondere i colori dei coperchi delle cartucce. Introdurre prima la cartuccia di inchiostro nero delicatamente e poi abbassare il coperchio fino a sentire lo scatto.

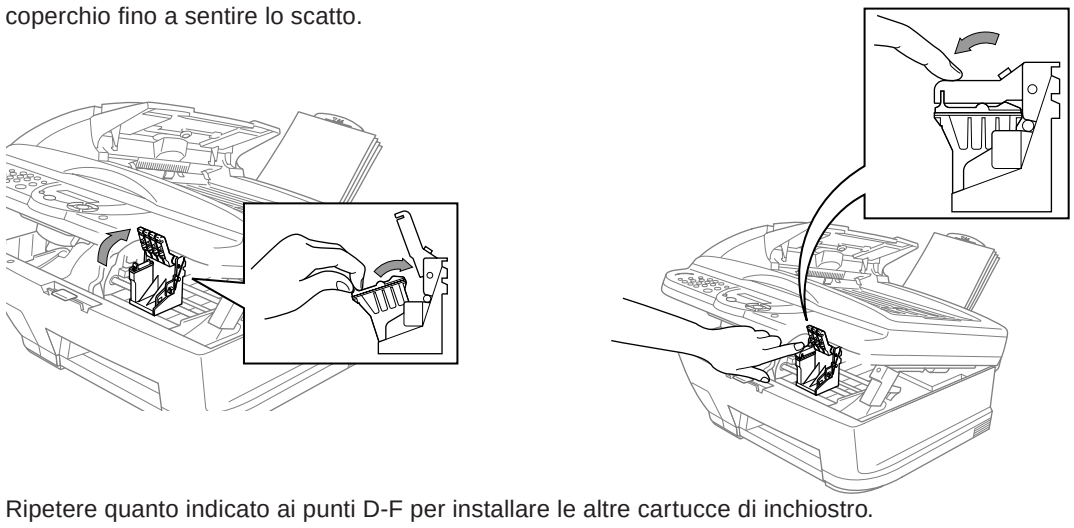

G. Ripetere quanto indicato ai punti D-F per installare le altre cartucce di inchiostro.

H. Dopo avere installato tutte le cartucce di inchiostro, abbassare il coperchio dello scanner fino a sentire lo scatto. L'MFC inizia il ciclo di pulizia della testa di stampa che dura quattro minuti circa. Al termine del ciclo di pulizia, l'MFC azzera il contatore di dot per ogni cartuccia di inchiostro.

Controllare che vi sia carta nell'alimentatore multiuso. Il display visualizza PULIZIA. Al termine del ciclo di pulizia, il display visualizza PREMERE INIZIO.

I. Premere Inizio Fax B/N **Inizio Fax B/N** e passare al punto 8 "Controllare la qualità dei colori e l'allineamento".

8 Controllare la qualità dei colori e l'allineamento

L'MFC inizia a stampare PROVA QUALITA' DI STAMPA (solo dopo l'installazione iniziale delle cartucce).

Controllare il foglio per verificare qualità e allineamento della stampa seguendo le istruzioni riportate ai punti A e B.

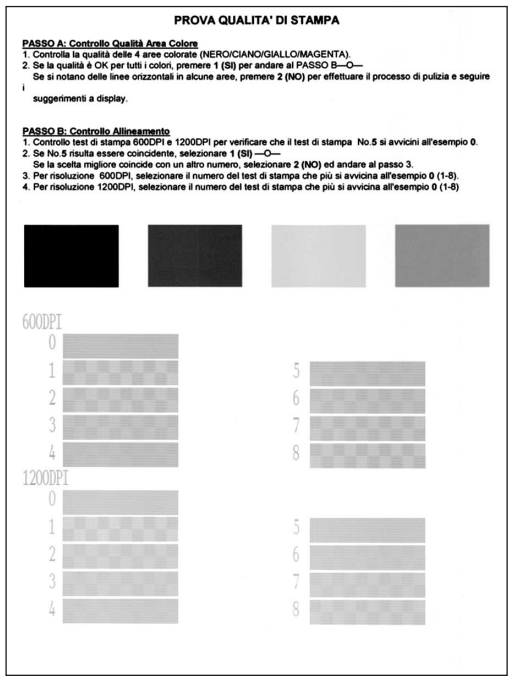
PROVA QUALITA' DI STAMPA

PASSO A: Controllo Qualità Area Colore
1. Controlla la qualità delle 4 aree colorate (NERO/CIANO/GIALLO/MAGENTA).
2. Se la qualità è OK per tutti i colori, premere 1 (SI) per andare al PASSO B—O—
Se si notano delle linee orizzontali in alcune aree, premere 2 (NO) per effettuare il processo di pulizia e seguire i suggerimenti a display.

PASSO B: Controllo Allineamento
1. Controllo test di stampa 600DPI e 1200DPI per verificare che il test di stampa No.5 si avvicini all'esempio 0.
2. Se No.5 risulta essere coincidente, selezionare 1 (SI) —O—
Se la scelta migliore coincide con un altro numero, selezionare 2 (NO) ed andare al passo 3.
3. Per risoluzione 600DPI, selezionare il numero del test di stampa che più si avvicina all'esempio 0 (1-8).
4. Per risoluzione 1200DPI, selezionare il numero del test di stampa che più si avvicina all'esempio 0 (1-8)

600DPI
0 1 2 3 4 5 6 7 8
1200DPI
0 1 2 3 4 5 6 7 8

PASSO A: Controllo Qualità Area Colore

Il display visualizza:

PASSO "A" OK?
1.SI 2.NO

Controllare la qualità dei quattro quadrati colorati stampate sul foglio. (NERO/CIANO/GIALLO/MAGENTA).

Se la qualità è OK per tutti i colori, premere 1 (SI) per passare al **PASSO B**.

—**OPPURE**—

Se appaiono strisce orizzontali bianche in alcuni quadrati colorati, premere 2 (NO).

Il display visualizza un messaggio che chiede di confermare se l'allineamento è OK per ogni colore.

NERO OK?
1.SI 2.NO

Premere 2 (NO) per ogni colore che presenta un problema di stampa.

Il display visualizza:

INIZIO PULIZIA
1.SI 2.NO

Premere 1 (SI), l'MFC inizia a pulire le cartucce degli inchiostri colorati.

Al termine del ciclo di pulizia, premere Inizio Fax B/N **Inizio Fax B/N**. L'MFC inizia nuovamente a stampare PROVA QUALITA' DI STAMPA; tornare al primo punto della **PASSO A**.

PASSO B: Controllo Allineamento

Il display visualizza:

PASSO "B" OK?
1.SI 2.NO

Controllare la prova di stampa a 600DPI e 1200DPI per vedere se il numero 5 corrisponde più accuratamente al campione **OK** (0).

Se il campione numero 5 è il più simile, premere 1 (SI)

—**OPPURE**—

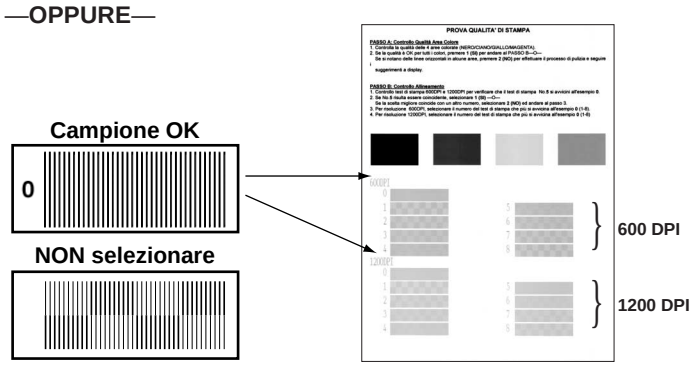

Se un altro numero di prova di stampa risulta più simile per 600 DPI o 1200 DPI, premere 2 (NO) per selezionarlo.

Per 600 DPI, premere il numero di prova di stampa più simile al campione numero 0 (1-8).

REGOL.600DPI
SELEZ. MIGLIORE#

Per 1200 DPI, premere il numero di prova di stampa più simile al campione numero (1-8).

REGOL.1200DPI
SELEZ. MIGLIORE#

MFC-590 Control Panel

Tasti di navigazione

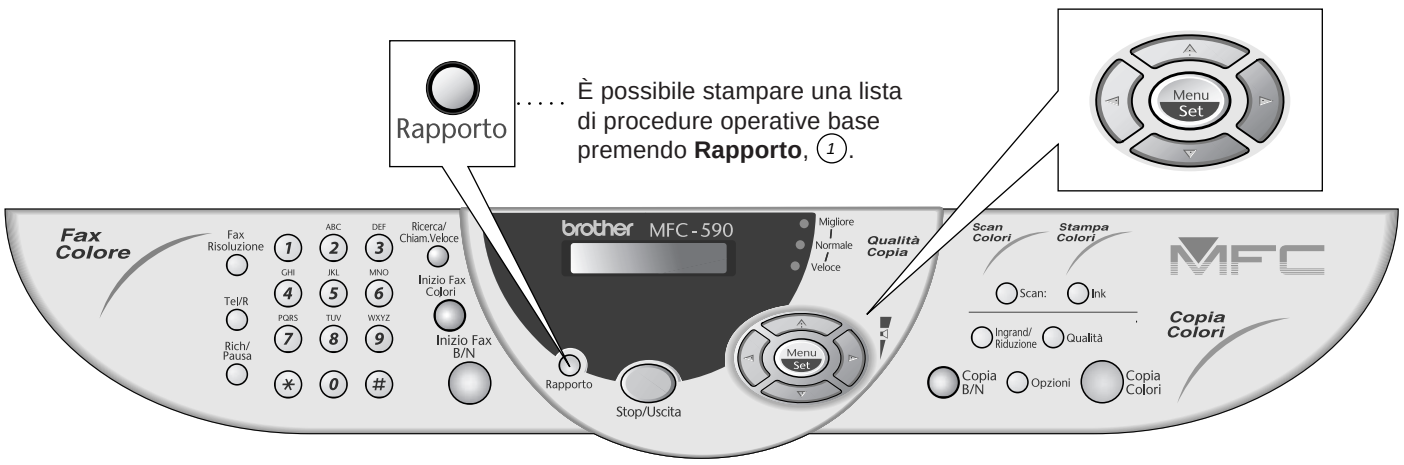

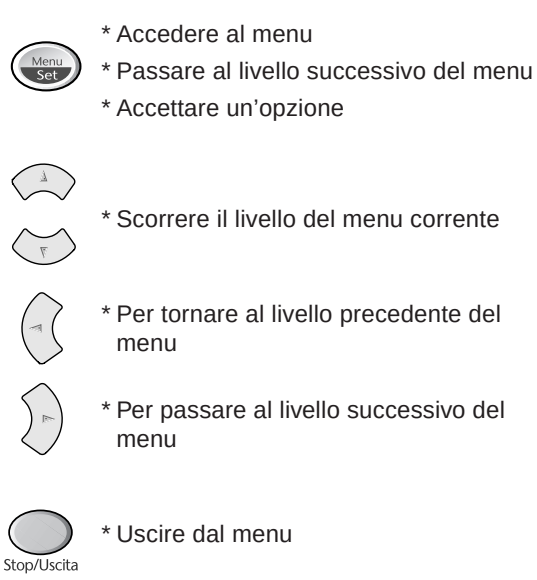

9 Selezionare il modo di ricezione

Selezionare il modo più consono alle proprie esigenze di utilizzo dell'apparecchio.

A. Premere **Menu/Set**, (2), (1), (2).

B. Premere ▲ o ▼ per selezionare il modo **SOLO FAX**, **FAX/TEL**, **TAD:SEGR.TE.**, **MANUALE**, e premere **Menu/Set**.

C. Premere **Stop/Uscita**.

`SOLO FAX`

Da usare con una linea fax dedicata.
L'apparecchio rileva tutte le chiamate nel modo di ricezione fax.

`FAX/TEL` (con un telefono in derivazione)

Per ricevere chiamate vocali e fax su una stessa linea.
L'apparecchio rileva tutte le chiamate e riceve automaticamente i fax o emette il doppio squillo per segnalare una chiamata vocale in linea.

`TAD:SEGR.TE.` (con una segreteria telefonica esterna)

Da usare con una segreteria telefonica esterna.
La segreteria rileva tutte le chiamate e registra i messaggi vocali.
L'apparecchio stampa i messaggi fax.

`MANUALE` (con un telefono in derivazione)

L'utente risponde a tutte le chiamate.

Per ulteriori informazioni, V. *Impostazioni del modo Ricezione* del manuale d'uso.

10 Impostazione data e ora

L'MFC visualizza data e ora e li stampa su ogni pagina fax.

A. Premere **Menu/Set**, (1), (2).

`2.DATA/ORA`
`ANNO:XX`

B. Immettere le ultime due cifre dell'anno e premere **Menu/Set**.

`MESE:XX`

C. Immettere due cifre per il mese e premere **Menu/Set**.

`GIORNO:XX`

D. Immettere due cifre per il giorno e premere **Menu/Set**.

`ORA:XX:XX`

E. Immettere l'ora nel formato 24 ore e premere **Menu/Set**.

F. Premere **Stop/Uscita**.

Nota: Se non si riesce a passare al punto successivo, premere **Stop/Uscita** e ripetere dal Punto A.

11 Impostazione ID Stazione

È importante memorizzare il proprio nome e numero di fax da stampare su tutte le pagine inviate.

A. Premere **Menu/Set**, (1), (3).

`3.IDENTIFICATIVO`
`FAX:`

B. Immettere il numero del proprio apparecchio fax e premere **Menu/Set**.

`NOME:`

C. Digitare il proprio nome usando la tastiera dell'apparecchio e la tabella riportata sotto e premere **Menu/Set**. Per aggiungere spazi usare il tasto con la freccia a destra.

Tasto	una volta	due volte	tre volte	quattro volte	cinque volte
2	A	B	C	2	A
3	D	E	F	3	D
4	G	H	I	4	G
5	J	K	L	5	J
6	M	N	O	6	M
7	P	Q	R	S	7
8	T	U	V	8	T
9	W	X	Y	Z	9

D. Premere **Stop/Uscita**.

Per ulteriori informazioni, V. *Digitazione di testo* nel manuale d'uso.

Nota: Se non si riesce a passare al punto successivo, premere **Stop/Uscita** e ripetere dal Punto A.

Per migliorare la qualità di stampa

Se appaiono strisce orizzontali come illustrato, pulire la testa di stampa.
(V.*Cleaning the Print Head* nel Manuale d'Uso o visitare il sito web **http://solutions.brother.com**)

Se caratteri e righe si sovrappongono come illustrato sotto, controllare l'allineamento.
(V.*Alignement Check* nel Manuale d'Uso o visitare il sito web **http://solutions.brother.com**)

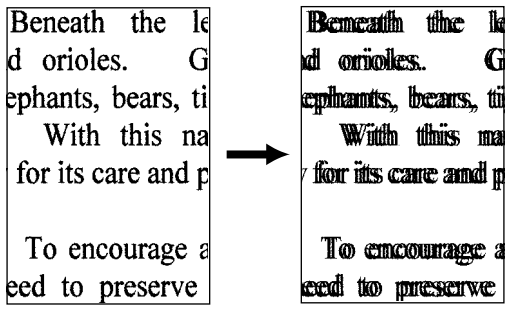

Impostazione dell'MFC per il funzionamento con PC

Versione B

Prima di iniziare

- Prima di potere utilizzare l'MFC come stampante e scanner in qualunque applicazione Windows® occorre impostare l'hardware ed installare i drivers Brother.
- Si raccomanda di acquistare un cavo di interfaccia idoneo (parallelo o USB).
- In caso di problemi di installazione, visitare il sito web: **http://solutions.brother.com**

Usare solo un cavo di interfaccia parallelo schermato conforme allo standard IEEE 1284 e/o un cavo USB di lunghezza non superiore a 1,8 metri.

Seguire le istruzioni contenute in questa guida pertinenti all'interfaccia ed al sistema operativo usati.

Per utenti Windows® 95/98/98SE/Me/2000

PRIMA DI CONTINUARE SEGUIRE LE ISTRUZIONI PER LA MESSA A PUNTO RIPORTATE ALLE PAGINE 1-3

Step 1. Scollegare l'MFC dalla presa c.a. e dal computer se già collegato ad un cavo di interfaccia.

Step 2. Accendere il computer.

Per Windows® 2000 Professional, occorre collegarsi come Amministratore.

Step 3. Inserire il CD-ROM nell'unità CD-ROM.

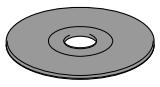

1. Inserire il CD-ROM "MFC Software Suite" nell'unità CD-ROM.

2. Selezionare la lingua. Sullo schermo appare il menu principale del CD-ROM.
(Se non appare alcuna finestra dopo avere inserito il CD-ROM nell'unità del CD-ROM, usare Windows® Explorer per eseguire il programma setup.exe dalla root directory del CD-ROM Brother.)

3. Fare clic su **Installa Software**.

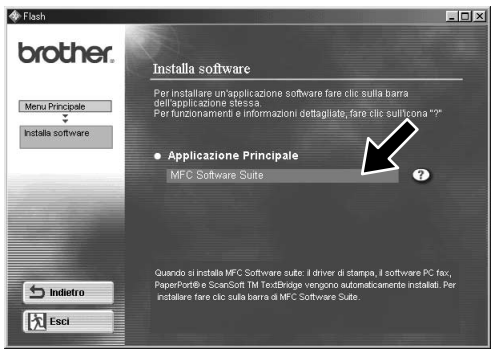

4. Fare clic su **MFC Software Suite** in **Applicazione Principale**. V. Nota*1.

5. Fare clic su **Installa**.

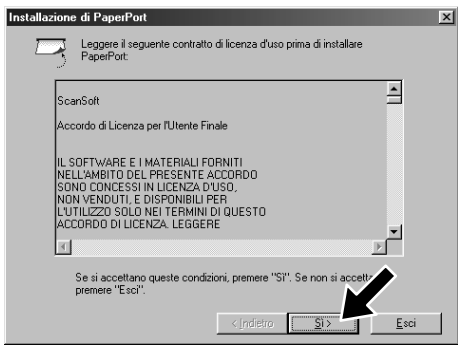

6. Sullo schermo appare la finestra del wizard d'installazione "InstallShield Wizard Setup" seguita dalla finestra di installazione "Installazione di PaperPort®". Fare clic su **Sì**.

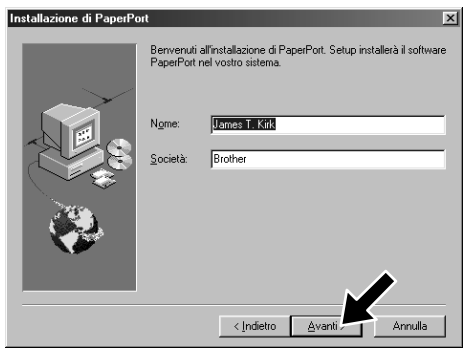

7. Quando nella finestra "Installazione di PaperPort®" appaiono i campi "Nome" e "Società", accettare o modificare le informazioni e fare clic su **Avanti**.

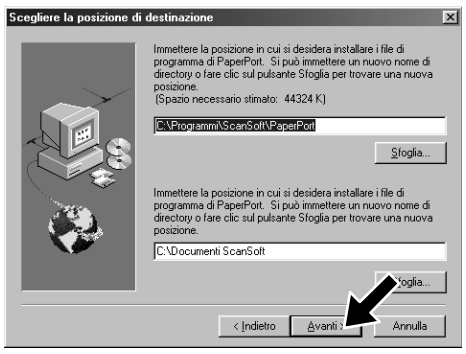

8. Quando la finestra "Scegliere la posizione di destinazione" visualizza il percorso di installazione dei file PaperPort®, accettare o modificare le informazioni e fare clic su **Avanti**.

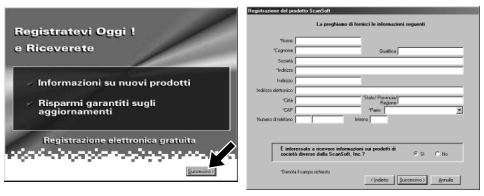

9. Quando appare la finestra "Registratevi Oggi", fare clic su **Successivo**. Questa finestra serve a registrarsi come utenti di Paper Port®. Seguire le istruzioni.

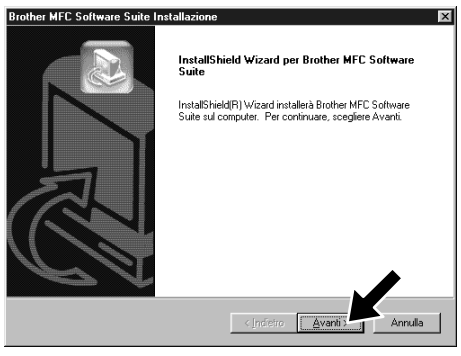

10. Quando appare la finestra "MFC Software Suite Installazione", fare clic su **Avanti** per avviare l'installazione della Suite di Software per MFC. V. Nota*2.

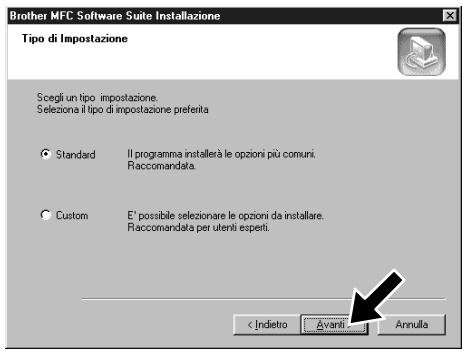

11. Quando appare la finestra "Tipo di Impostazione", selezionare **Standard** e fare clic su **Avanti**. Il programma copia i file dell'applicazione nel computer.

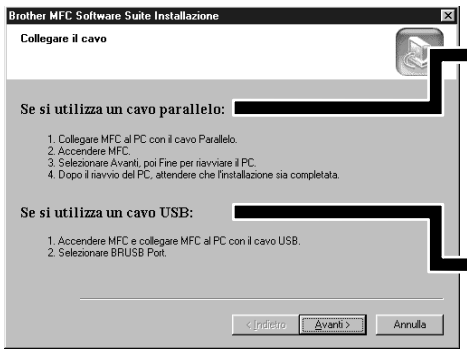

12. Sullo schermo appare la finestra "Collegare il cavo".

Per cavo parallelo

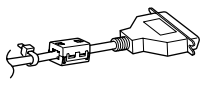

Per cavo USB

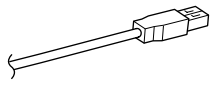

V. PAGINA SUCCESSIVA

*1 L'applicazione MFC Software Suite include il software Printer Driver, Scanner Driver, ScanSoft™ PaperPort®, ScanSoft™ Text Bridge®, PC-FAX, Remote Setup e True Type fonts. PaperPort® è un'applicazione per la gestione dei documenti che consente la visualizzazione documenti scannerizzati. ScanSoft™ TextBridge®, integrato in PaperPort®, è un'applicazione OCR che converte immagini in testo e le inserisce nell'applicazione di word processing predefinita.

*2 Se durante la procedura di installazione appare un messaggio di errore, o se MFC Software Suite o MFL Pro erano stati precedentemente installati, occorre disinstallare l'intera Suite. Dal menu **Avvio**, selezionare **Programmi**, **Brother**, **Brother MFL Pro**, **Disinstalla** e seguire le istruzioni che appaiono a video.

*3 Anche se si seleziona **No**, è possibile lanciare il Brother Control Centre anche successivamente per potere usare il tasto **Scan:**.
V. *Autocaricamento del Control Centre Brother*, Capitolo 13 del manuale d'uso sul CD-ROM.

Per utilizzatori di cavo di interfaccia parallelo

Step 4. Collegare l'MFC al PC con il cavo parallelo.

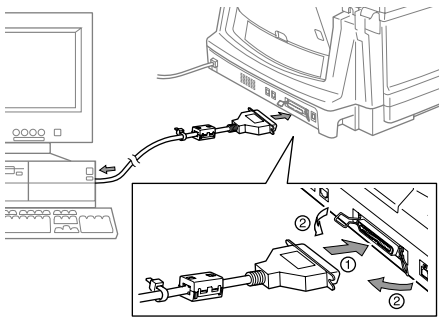

A. Collegare il filtro e la fascetta fermacavo al cavo dell'interfaccia parallela.
B. Collegare il cavo di interfaccia parallelo alla porta di interfaccia parallela dell'MFC e fissarlo con gli appositi fermacavo.
C. Collegare il cavo di interfaccia alla porta per stampante posta sul computer e fissarlo con le due viti. Per individuare la porta parallela per la stampante sul proprio computer fare riferimento al Manuale d'Uso fornito con il computer.

Step 5. Accendere l'MFC collegando il cavo dell'alimentazione.

Step 6. L'installazione del driver Brother inizia automaticamente. Seguire le istruzioni che appaiono a video.

(Per utenti Windows® 95/98/98SE/Me)

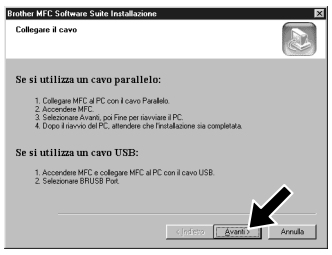

1. Nella finestra "Collegare il cavo" fare clic su **Avanti**.

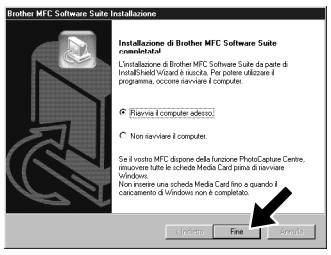

2. Quando appare la videata sopra, fare clic su **Fine** e *attendere* che il PC riavvii Windows® per continuare l'installazione.

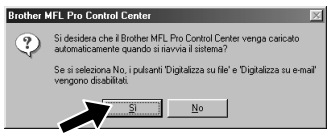

3. Fare clic su **Sì** per caricare il Control Centre ogni volta che si avvia Windows. L'icona del Control Centre appare nel vassoio delle operaizoni. Facendo clic su **No** si sidabilita il tasto **Scan:** sull'MFC. V. Nota*3.

L'installazione dei driver PC fax, Printer e Scanner Brother è completata.

(Per utenti Windows® 2000 Professional)

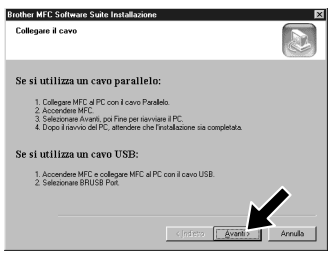

1. Nella finestra "Collegare il cavo" fare clic su **Avanti**.

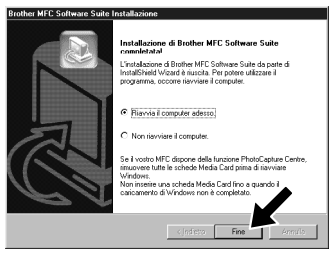

2. Quando appare la videata sopra, fare clic su **Fine** e *attendere* che il PC riavvii Windows® per continuare l'installazione.

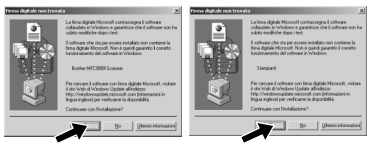

3. Quando appare la finestra di dialogo **Firma digitale non trovata**, fare clic su **Sì** per installare il driver.

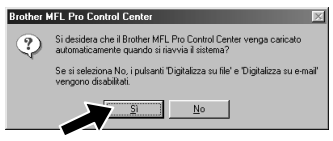

4. Fare clic su **Sì** per caricare il Control Centre ogni volta che si avvia Windows. L'icona del Control Centre appare nel vassoio delle operaizoni. Facendo clic su **No** si sidabilita il tasto **Scan:** sull'MFC. V. Nota*3.

L'installazione dei driver PC fax, Printer e Scanner Brother è completata.

Per utilizzatori di cavo di interfaccia USB

Step 4. Accendere l'MFC collegando il cavo dell'alimentazione.

Step 5. Collegamento dell'MFC al PC con cavo USB.

(Occorrono alcuni secondi per visualizzare la videata di installazione.)

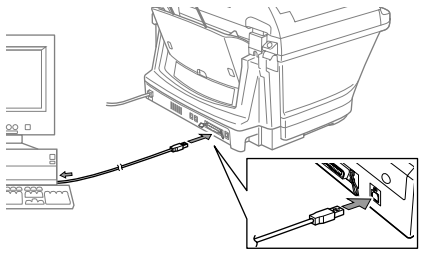

Step 6. L'installazione del driver Brother inizia automaticamente. Seguire le istruzioni che appaiono a video.

(Per utenti Windows® 98/98SE/Me)

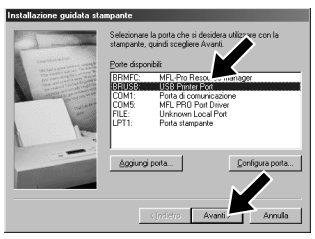

1. Nella finestra "Installazione guidata stampante", selezionare **BRUSB: USB Printer Port** e fare clic su **Avanti**.

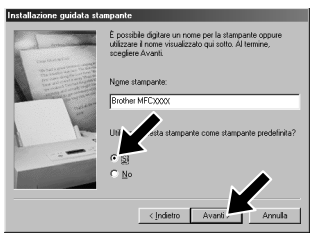

2. Accettare il nome della stampante predefinita selezionando **Sì** e fare clic su **Avanti**.

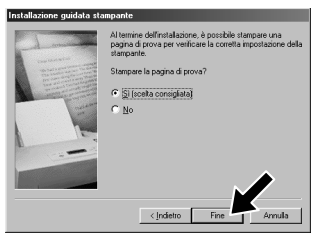

3. Selezionare **Sì (scelta consigliata)** e fare clic su **Fine**. Verificare la qualità della stampa sulla pagina di prova eseguita in automatico.

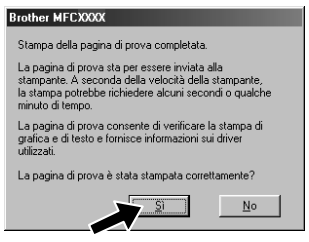

4. Se la qualità della pagina di prova è buona fare clic su **Sì**.
Se si seleziona **No**, seguire le istruzioni a video per rettificare il problema.

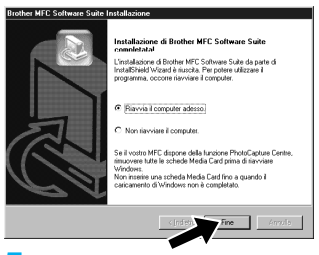

5. Selezionare **Sì** per riavviare il computer e fare clic su **Fine**.

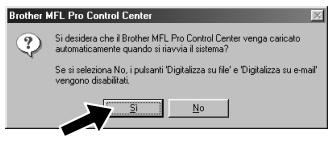

6. Fare clic su **Sì** per caricare il Control Centre ogni volta che si avvia Windows. L'icona del Control Centre appare nel vassoio delle operaizoni. Facendo clic su **No** si sidabilita il tasto **Scan:** sull'MFC. V. Nota*3.

L'installazione dei driver PC fax, Printer e Scanner Brother è completata.

(Per utenti Windows® 2000)

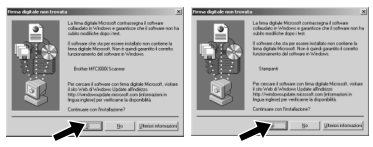

1. Quando appare la finestra di dialogo **Firma digitale non trovata** fare clic su **Sì** per installare il driver.

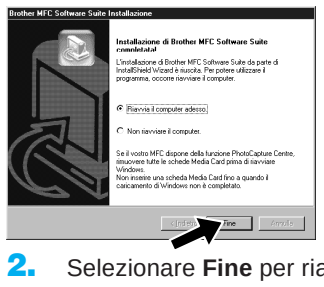

2. Selezionare **Fine** per riavviare il computer.

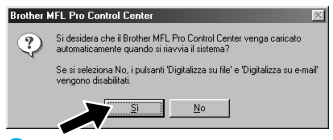

3. Fare clic su **Sì** per caricare il Control Centre ogni volta che si avvia Windows. L'icona del Control Centre appare nel vassoio delle operaizoni. Facendo clic su **No** si sidabilita il tasto **Scan:** sull'MFC. V. Nota*3.

L'installazione dei driver PC fax, Printer e Scanner Brother è completata.

Per utenti Windows NT® Workstation Versione 4.0

PRIMA DI CONTINUARE SEGUIRE LE ISTRUZIONI PER LA MESSA A PUNTO RIPORTATE ALLE PAGINE 1-3

Step 1. Controllare che il computer sia acceso.

È necessario collegarsi come Amministratore.

Step 2. Collegamento dell'MFC al PC con cavo parallelo.

A. Collegare il filtro e la fascetta fermacavo al cavo dell'interfaccia parallela.
B. Collegare il cavo di interfaccia parallelo alla porta di interfaccia parallela dell'MFC e fissarlo con gli appositi fermacavo.
C. Collegare il cavo di interfaccia alla porta per stampante posta sul computer e fissarlo con le due viti. Per individuare la porta parallela per la stampante sul proprio computer fare riferimento al Manuale d'Uso fornito con il computer.

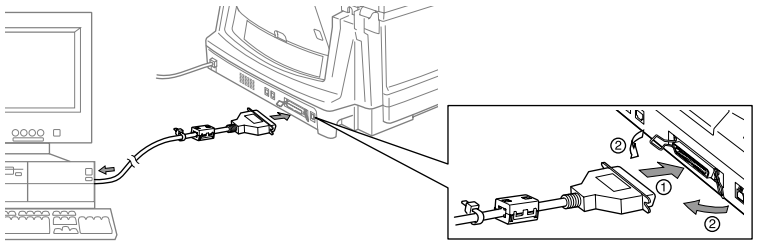

Step 3. Accendere l'MFC collegando il cavo dell'alimentazione.

Step 4. Seguire le istruzioni che appaiono a video.

(Stessa procedura indicata per gli utenti Windows® 95/98/98SE/Me/2000 **Step 3.**, **1-11**)

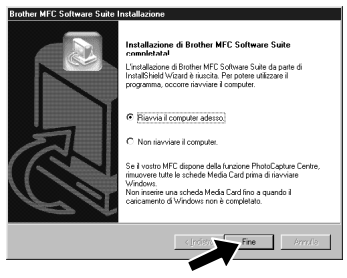

12. Selezionare **Sì** per riavviare il computer e fare clic su **Fine**.

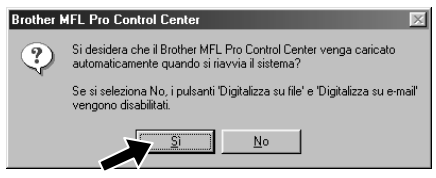

13. Fare clic su **Sì** per caricare il Control Centre ogni volta che si avvia Windows. L'icona del Control Centre appare nel vassoio delle operaizoni. Facendo clic su **No** si sidabilita il tasto **Scan:** sull'MFC. V. Nota*3.

L'installazione dei driver PC fax, Printer e Scanner Brother è completata.

Per Apple® Macintosh® QuickDraw® Driver per utenti OS 8.6/9.0/9.0.4/9.1

PRIMA DI CONTINUARE SEGUIRE LE ISTRUZIONI PER LA MESSA A PUNTO RIPORTATE ALLE PAGINE 1-3

Step 1. Controllare che il cavo dell'alimentazione dell'MFC sia scollegato e che il Macintosh sia acceso.

NON collegare l'MFC al Macintosh

Step 2. Inserire il CD-ROM nell'unità CD-ROM.

Installazione di "MFC Software Suite"

1. Quando appare la finestra, fare doppio clic su **MFC Software Suite Installer**.

Selezionare la lingua

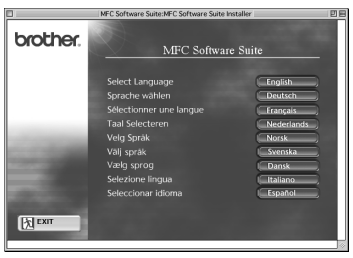

2. Fare clic sulla lingua voluta per l'installazione dei driver della stampante e dello scanner. Ad installazione completata appare un messaggio che chiede all'utente di riavviare il Macintosh.

Step 3. Riavviare il Macintosh per consentire il riconoscimento del nuovo driver.

Step 4. Collegare l'MFC al Macintosh con il cavo USB ed accendere l'MFC collegandolo all'alimentazione.

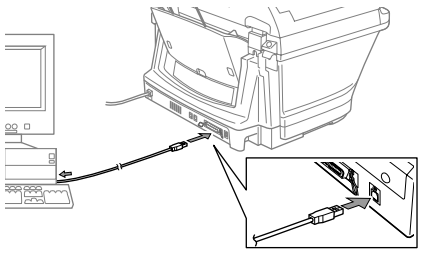

Step 5. Selezionare la stampante.

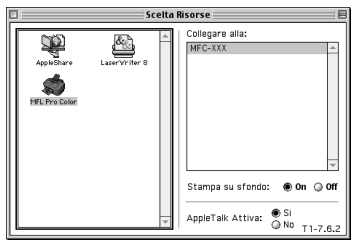

1. Dal menu Apple, aprire **Scelta Risorse**.
2. Fare clic sull'icona **MFL Pro Colour** installato. Sul lato destro del **Scelta Risorse** selezionare la stampante che si vuole utilizzare. Chiudere la finestra del **Scelta Risorse**.

L'installazione dei driver PC fax, Printer e Scanner Brother è completata.

Contenuto del CD-ROM

Windows®		Macintosh®	
Questo CD-ROM contiene varie informazioni utili (Per Windows®)	**Installa Software** Per l'installazione dei driver della stampante e dello scanner e di varie utility. **Manuali** Per visualizzare il Manuale d'Uso e altra documentazione. **Brother Solutions Centre** Il prodotto Brother è disponibile collegandosi al sito web del Brother Solutions Centre ed al sito web dedicato all'Assistenza e al Servizio Clienti Brother. **Informazioni Aggiuntive** Ulteriori informazioni.	Questo CD-ROM contiene varie informazioni utili (Per Macintosh®)	**MFC Software Suite Installer** Per l'installazione dei driver della stampante e dello scanner e di varie utility. **ReadMe!** Per visualizzare informazioni importanti e consigli per la risoluzione dei problemi. **Documents** Per visualizzare il Manuale d'Uso e altra documentazione.