

brother®

HASZNÁLATI ÚTMUTATÓ

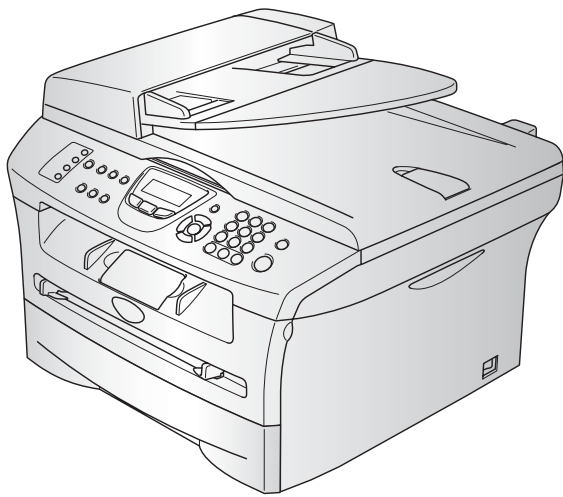

MFC-7420
MFC-7820N

CE

B verzió



EC Declaration of Conformity

Manufacturer

Brother Industries, Ltd.
15-1, Naeshiro-cho, Mizuho-ku, Nagoya 467-8561, Japan

Plant

Brother Technology (ShenZhen) Ltd.,
NO6 Gold Garden Ind. Nanling Buji, Longgang, Shenzhen, China

Herewith declare that:

Products description : Facsimile Machine
Type : Group 3
Model Name : MFC-7420, MFC-7820N

are in conformity with provisions of the R & TTE Directive (1999/5/EC) and we declare compliance with the following standards :

Harmonized standards applied :

Safety EN60950-1:2001
EMC EN55022:1998 + A1:2000 + A2:2003 Class B
EN55024:1998 + A1:2001 + A2:2003
EN61000-3-2:2000
EN61000-3-3:1995 + A1:2001

Year in which CE marking was first affixed : 2004

Issued by : Brother Industries, Ltd.

Date : 28th June, 2006

Place : Nagoya, Japan

Signature :

Junji Shiota
General Manager
Quality Management Dept.
Printing & Solutions Company

EK Megfeleléségi Nyilatkozat

Gyártó

Brother Industries Ltd.
15-1, Naeshiro-cho, Mizuho-ku, Nagoya 467-8561, Japán

Gyár

Brother Technology (ShenZhen) Ltd.,
NO6 Gold Garden Ind. Nanling Buji, Longgang, Shenzhen, Kína

Ezennel nyilatkozunk :

Termék leírás : Faksimile Készülék
Típus : 3 Csoport
Modell Név : MFC-7420, MFC-7820N

összhangban van az R & TTE Irányelv(1995/5/EK) feltételeivel és kijelentjük, hogy megfelel a kövttkező szabványoknak:

Összhangban van az alkalmazott szabványokkal:

Biztonság : EN60950-1:2001

EMC : EN55022:1998 + A1:2000 + A2:2003 B Osztály

(ELEKTROMÁGNESES EN55022:1998 + A1:2001 + A2:2003

KOMPATIBILITÁS) EN61000-3-2:2000

EN61000-3-3:1995 + A1:2001

Év, amelyben először a CE jelzést felerősítették : 2004

Kibocsátja: : Brother Industries Ltd.

Dátum : 2006 Június 28.

Hely : Japán, Nagoya

Biztonsági óvintézkedések

Az egész Használati Kézikönyv alatt a következő ikonokat használjuk.



A figyelmeztetés tartalmazza, hogyan lehetséges a személyi sérülés elkerülése.



Az Elektromos Kockázat ikon figyelmezteti a lehetséges áramütésre.



A Forró Felület ikon figyelmeztet arra, hogy mely részeit ne érintsük a készüléknek, amely forró.



Kövesse az előírt figyelmeztető eljárást vagy kerülje el a készülék sérülést okozó lehetőségeit vagy más tárgyakat..



A Helytelen Beállítás ikon figyelmeztet azokra berendezésekre és műveletekre, melyek nem kompatibilisek a készülékkel.



Jegyezze meg hogy reagáljon olyan helyzetekben, amelyek felmerülhetnek vagy hogy milyen aktuális műveletek működnek a többi tulajdonságokkal.

A készülék biztonságos használata

Kérem tartsa meg ezeket az utasításokat későbbi hivatkozásra és olvassa mielőtt bármilyen karbantartással próbálkozik.



Megjegyzés

(MFC-7420 esetén) Ha faxok vannak a készülék memóriájában, ki kell nyomtatnia vagy menteni kell őket, mielőtt kikapcsolná a készüléket és kihúzná a dugót. (Fax mentése a memóriába, lásd a(z) *Faxok továbbítása egy másik faxgépre* című részt a(z) 10-6. oldalon vagy *Faxok küldése a számítógépre* című részt a(z) 10-6. oldalon!)



FIGYELEM



A készülékben magagásfeszültségű vezetékek vannak. Mielőtt a gép belsejét tisztítaná, győződjön meg arról, hogy a telefonkábel-t kihúzta, majd a tápkábel-t az elektromos csatlakozóból.

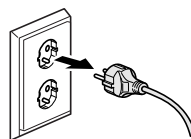

Ne érjen a dugóhoz vizes kézzel. Ha ezt teszi, megrázhhatja az áram.

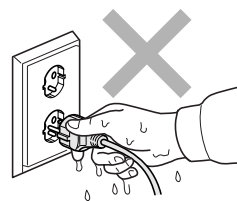

! FIGYELEM



A gép használata után, néhány belső alkatrész különösen **FORRÓ!** A sérülés elkerülése végett legyen óvatos, ne nyúljon olyan helyekre, melyeket az illusztráció mutat.

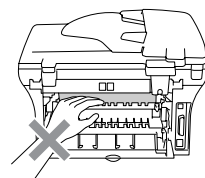
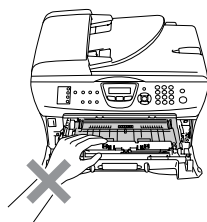

A biztosíték egység figyelmeztető felirattal van ellátva. Kérem ne vegye le vagy ne sértse meg a feliratot.

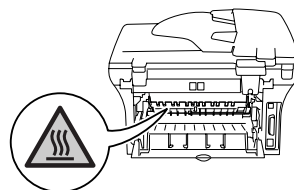

A sérülés elkerülése végett legyen óvatos, ne nyomja a kezét a dokumentumfedő alatt lévő készülék széléhez vagy a scannerfedőhöz.

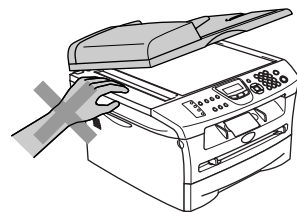
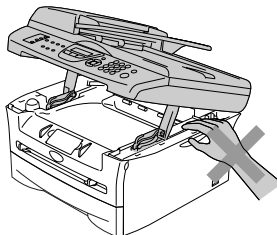

A sérülés elkerülése érdekében legyen óvatos, ne nyúljon az illusztráción jelzett területekhez.

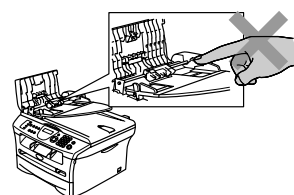
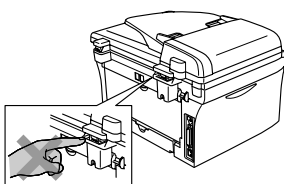

Ne használjon vákumos tisztítót a színszóró tisztításához. Ha ezt teszi a vákumos tisztító belsejében tüzet okozhat a színező maradék, és meggyulladhat. A színező maradékát óvatosan tisztítsa, szárazon, foszlánymentes ruhával és az előírások szerint végezze.



A készülék belsejének és külsejének tisztításához **NE** használjon gyúlékony anyagokat vagy tisztítósprayt, ez ugyanis áramütést vagy tüzet okozhat.



FIGYELEM

- Ha mozgatja a készüléket, fogja meg a scanner alatt található oldal kézi tartót. Ne szállítsa a gépet az aljánál tartva.

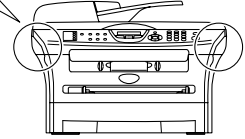
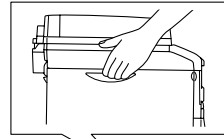

- Legyen óvatos, ha telepíti vagy módosítja a telefon vonalat. Soha ne fogja meg a telefonvezetéket vagy csatlakozót, amely nincs szigetelve, addig, míg a telefonvezetéket ki nem húzta a fali csatlakozóból. Soha ne telepítse a telefonvezetéket villámlás alatt. Soha ne telepítse a telefon fali csatlakozót vizes helyre.
- A terméket konnektor közelében helyezze üzembe a jobb hozzáférhetőség érdekében. Vészhelyzet esetén húzza ki a tápkábelt a konnektorból, hogy teljesen áramtalanítsa a készüléket.



FIGYELEM

FONTOS BIZTONSÁGI UTASÍTÁSOK

Ha használja a telefonkészülékét, kövesse mindig az alap biztonsági óvintézkedéseket, hogy lecsökkentse a tűz, elektromos áramütés és sérülés veszélyét, beleértve a következőket:

1. Ne használja a készüléket víz közelében, például fürdőkád, mosdó, konyhai lefolyó vagy mosósógép közelében, vizes alagsorban vagy úszómedence közelében.
2. Kerülje a termék használatát vihar alatt. Így közvetett lehet az áramütés veszélye a villámlástól.
3. Ne használja a készüléket gázszivárgás bejelentésére a gázszivárgás környezetében.

MENTSE EL EZEKET AZ UTASÍTÁSOKAT

Tartalomjegyzék

1 Bevezető

Kézikönyv Használat	1-1
Hely Választás	1-1
Vezérlőpult áttekintés	1-2
Dokumentum betöltés	1-4
Az automatikus dokumentumadagoló (ADF) használata	1-4
A szkennert üveg használata	1-5
A papírról	1-6
Ajánlott papír	1-6
Elfogadható papír választása	1-6
A papírtálca papírkapacitása	1-7
Papír betöltése	1-8
Papír vagy más média betöltése a kézi adagoló nyílásban	1-8

2 On-screen programozás

On-screen programozás	2-1
Menütáblázat	2-1
Tárolás a memóriába	2-1
Navigációs gombok	2-2
Szöveg begépelése	2-10
Szóköz beillesztése	2-10
Javítás	2-10
Betűk ismétlése	2-10
Speciális karakterek és szimbólumok	2-10

3 Küldés Beállítás

Fax üzemmódba lépés	3-1
Tárcsázás	3-1
Kézi tárcsázás	3-1
Egygombos tárcsázás	3-1
Gyors-Tárcsázás	3-1
Keresés	3-2
Fax Újratárcsázás	3-2
Faxolás	3-3
Faxolás ADF-ből	3-3
Faxolás a szkennert üvegről	3-3
Üzenetszórás	3-4
Külföldi Üzem mód	3-5

4 Fogadás Beállítás

Alapvető fogadás műveletek	4-1
Fogadás Üzem mód Kiválasztása	4-1
Fogadás Üzem mód kiválasztása vagy megváltoztatása	4-2
Fax Észlelés	4-2

5 Gyorstárcsázás számok és tárcsázó opciók

Tárolt számok az egyszerű tárcsázás érdekében	5-1
Egygombos számok Rögzítése	5-1
Gyors tárcsázás számok Rögzítése	5-2
Egy-Gombos / Gyors-Társcsázás számok Változtatása	5-2
Csoportok Üzenetszórás céljára Beállítás	5-3

6 Távoli Fax Opciók

Távoli Fax Opciók Beállítás	6-1
Fax Feladás Beállítás	6-1
Fax Tárolás Beállítás	6-1
Számítógép Fax Fogadás Beállítás	6-2
Az Ön Távoli Hozzáférési Kódjának Beállítása	6-3
Távoli Visszakeresés	6-3
Az Ön Távoli Hozzáférési Kódjának Beállítása	6-3
Távoli utasítások	6-4
Fax üzenetek Visszakeresése	6-5

7 Nyomtatás jelentések

Fax beállítások és tevékenység	7-1
Adás Igazolás Jelentés Testreszabása	7-1
Napló Időköz Beállítás	7-2
Nyomtatás jelentések	7-2
Jelentés nyomtatása	7-2

8 Másolatok készítése

A készülék használata nyomtatóként	8-1
Lépjön be a Másolás üzemmódba	8-1
Többszörös másolatok készítése	8-2
Másolás leállítása	8-2
Az Ideiglenes Másoló gomb Használata	8-2
Nagyítsa vagy csökkentse a másolt képet	8-3
Az ideiglenes másolás beállítások megváltoztatása	8-4

9 Fontos információk

IEC 60825-1 előírás	9-1
Lézerdióda	9-1
Készülék áramtalanítása	9-1
Vezetékekkel kapcsolatos információk	9-1
Fontos	9-1
Helyi hálózathoz való csatlakozás (csak MFC-7820N típus esetén)	9-1
Rádió interferencia	9-2
Fontos biztonsági tudnivalók	9-2
Védjegyek	9-3

10 Hibaelhárítás és szokásos karbantartás

Hibaelhárítás	10-1
Hibaüzenetek.....	10-1
Memóriában lévő faxok ellenőrzése	10-6
Faxok továbbítása egy másik faxgépre	10-6
Faxok küldése a számítógépre.....	10-6
Dokumentum elakadása	10-7
A dokumentum az automatikus lapadagoló belsejében akadt el.....	10-7
Papírelakadás.....	10-8
A papír a gép belsejében akadt el	10-8
A papír a gép hátsó részében akadt el	10-9
A papír a dobegységből és a festékkazettából álló szerelvénybe rakadt be	10-11
Ha további problémája van a készülékkel	10-12
A nyomtatási minőség javítása	10-17
A dobegység tisztítása.....	10-18
Kompatibilitás	10-21
Szokásos karbantartás	10-21
A készülék burkolatának tisztítása.....	10-21
A burkolat tisztításánál kövesse az alábbi lépéseket:.....	10-21
A lapolvasó üveglap tisztítása	10-22
A szkenerablak tisztítása	10-23
Koronaszál tisztítása.....	10-24
A festékkazetta cseréje (TN-2000)	10-25
A festékkazetta kicserélése	10-25
A dobegység cseréje (DR-2000)	10-28

E Előírások

Termék megnevezése	E-1
Általános	E-1
Nyomtatás média	E-2
Másolás	E-3
Fax.....	E-4
Szkenner.....	E-5
Nyomtató	E-5
Csatlakozási felületek	E-6
Számítógép követelmények.....	E-7
Fogyasztható tételek.....	E-8
Network (LAN) (MFC-7820N only).....	E-9
Külső Vezeték nélküli Nyomtató/ Szkener szerver (NC-2200w).....	E-9
Opcionális Külső Nyomtató Szerver (NC-2100p)	E-10

T Tárgymutató

T-1

Kézikönyv Használat

A Kézikönyvben végéig speciális szimbólumokat lát, amelyek figyelmeztetik a fontos figyelmeztetésekre, megjegyzésekre és műveletekre. Speciális betűk azonosítják a billentyűket, amelyeket meg kell nyomnia, üzenetek, amelyek megjelennek az LCD kijelzőn, és fontos pontok vagy kapcsolódó témák.

- Félkövér (betű)** Félkövér betűtípus azonosítja a különleges gombokat a készülék vezérlőpultján.
- Dőlt betű* A Félkövér betűtípus kihangsúlyoz egy fontos pontot vagy kapcsolódó témához irányítja.
- Courier* A Courier betűtípus azonosítja az üzeneteket a készülék LCD kijelzőjén.

Hely Választás

Helyezze el készülékét vízszintesen, stabil felületen, amely rezgéstől és rázkódástól mentes, mint pl. egy asztal. Tegye a készüléket egy telefonos csatlakozás és szabványosan földelt elektromos csatlakozás közelébe. Válasszon ki egy helyet, ahol a hőmérséklet 10°C és 32,5°C között van.

! VIGYÁZAT

- Kerülje a gép forgalmas területre helyezését.
- Ne helyezze a készüléket fűtés, légkondicionáló, víz, kémiai anyagok vagy hűtőszekrény közelébe.
- Ne szolgáltatassa ki a készüléket közvetlen napfénynek, túlzott hőnek, párának vagy pornak.
- Ne csatlakoztassa készülékét olyan elektromos konnektorhoz, amely fali kapcsolóval vagy automata időzítővel van csatlakoztatva.
- Az elektromos áram megszakítása esetén a kimenő információ törlődhet a készülék memóriájában.
- Ne csatlakoztassa készülékét olyan elektromos konnektorhoz, ahol ugyanazon az áramkörön nagy gép vagy más eszköz van, ami megszakíthatja az áramot.
- Kerülje a forrásokhoz való beavatkozást, mint például hangszórók vagy a vezeték nélküli telefonok alaprészei.

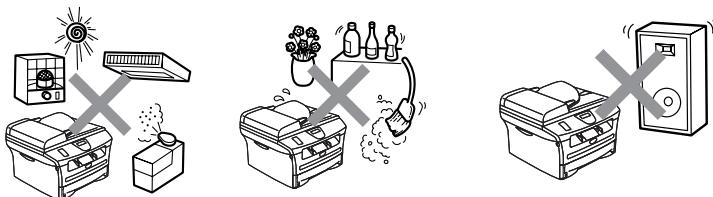

Vezérlőpult áttekintés

MFC-7420 és MFC-7820N hasonló vezérlőgombokkal rendelkezik.

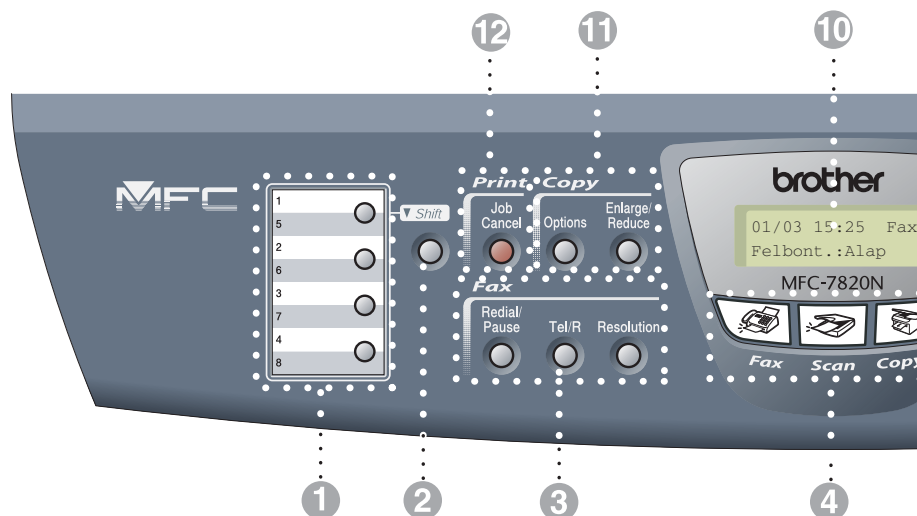

1 Egy.Gombos Gomb

Ez a 4 gomb azonnali hozzáférést engedélyez 8 korábban tárolt számhoz.

2 Shift (Váltás)

Az 5-8 számok tárcsázásához tartsa lenyomva **Shift (Váltás)** gombot, amíg megnyomja az Egygombos gombot.

3 Fax és telefon gombok:

Redial/Pause (Újratárcsáz/Leállít)

Tárcsázza újra az utolsó számot, amit hívott. Ez beilleszt egy szünetet a gyors tárcsázás számokhoz.

Tel/R

Ez a gomb a telefon beszélgetéshez használt, miután a külső telefonkagylót felvették az F/T másodlagos csörgésben.

Tehát használja ezt a gombot, hogy elérje a hozzáférést egy külső vonalhoz vagy vigye át a hívást egy mási bővítéshez, amikor az PABX (PBX)-hez csatlakozik.

Resolution (Felbontás)

Állítsa be a döntést, amikor faxot küld.

4 Üzem mód gombok:



Fax

Férjen hozzá a Fax üzemmódhoz.



Scan (Szkennel)

Férjen hozzá a Szkennelés üzemmódhoz.



Copy (Másolás)

Férjen hozzá a Másolás üzemmódhoz.

5 Navigációs gombok:

Menu/Set (Menü/Beállítás)

Ugyanazt a gombot használják Menü és Beállítás műveleteknél.

Férjen hozzá a Menühöz, hogy programozza és tárolja a beállításait a készülékben.



Készenléti üzemmódban megnyomhatja ezeket a gombokat a hangerő hozzáadásához.

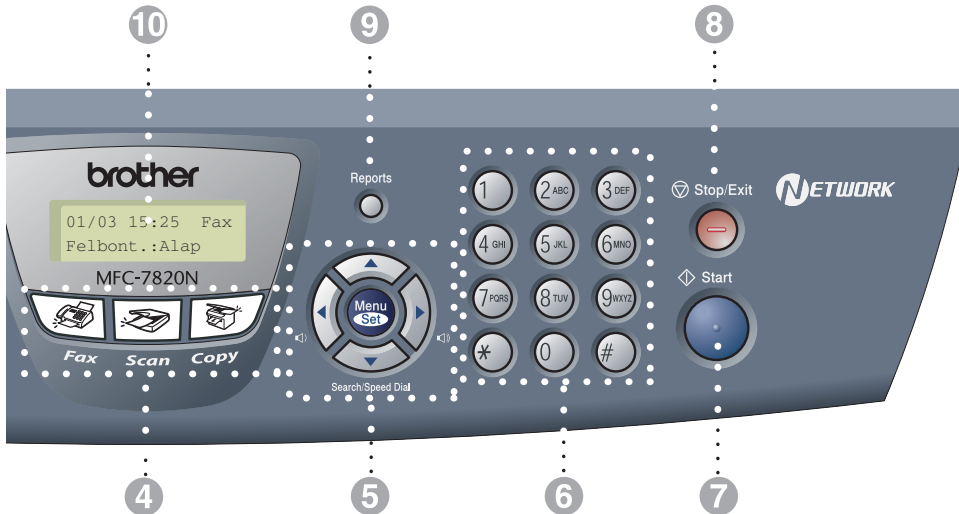

▼ Search/Speed Dial (Keres/Gyorstárcsázás)

Nézzen utána a számoknak, amelyeket tárolt a tárcsázás memóriában. Tárcsázza a tárolt számokat a # gomb megnyomásával és egy háromjegyű számot.



Nyomja meg az előre és hátragörgetést egy menü kiválasztásához.

▲ vagy ▼.

Nyomja meg, hogy legörögessen a menük és opciók alatt.

6 Tárcsázó Felület

Használja ezeket a gombokat, hogy tárcsázza a telefon és fax számokat és billentyűzetként a készülékbe információ beírása esetén.

A # gomb ideiglenesen átkapcsolja a tárcsázás üzemmódot telefonálás alatt Pulse-ről Tone üzemmódra.

7 Start

Índítsa el a fax küldését vagy másolatok készítését.

8 Stop/Exit (Stop/Kilépés)

Egy művelet leállítás vagy kilépés a menüből.

9 Reports (Jelentés)

Nyomtassa ki az Adás Igazolás Jelentést, Segítség Listát, Gyors-Tárcsázás Listát, Fax Naplót, Felhasználó Beállításokat és Hálózat Konfigurációt*. (*csak MFC-7820N)

10 LCD (Folyadékkristályos Kijelző)

A képernyőn kijelzett üzenetek segítenek Önnek, hogy beállítsa és használja a készülékét.

11 Másolás gombok (Ideiglenes beállítások):

Enlarge/Reduce (Nagyít/Kicsinyít)

Nagyítsa vagy csökkentse a másolatokat, attól függően, hogy milyen arányt választ.

Options (Opciók)

Gyorsan és könnyedén kiválaszthatja a beállításokat nyomtatás esetén.

12 Nyomtatás gombok:

Job Cancel (Visszavonás)

Visszavonhatja a nyomtatási feladatot és törölheti a nyomtatómemóriát.

Dokumentum betöltés

Készíthet másolatokat és szkennelhet ADF-ből (automatikus dokumentum adagoló) és a szkennelő üvegről.

Az automatikus dokumentumadagoló (ADF) használata

Az ADF 35 oldalt tud tartani és minden oldalt egyenként adagolni. Használjon alap (80 g/m²) papírt és mindig rostálja a papírokat mielőtt az ADF-be helyezi őket.

! VIGYÁZAT

■ **NE HASZNÁLJON** olyan papírt, ami hullámos, gyűrött, hajtogatott, tépett, kapcsos, papír metszett, pasztás vagy ragasztott.

■ **NE HASZNÁLJON** kartonpapírt, újságot vagy ruhaanyagot.

■ Győződjön meg róla, hogy a dokumentumokat tintával írták és teljesen megszáradtak.

■ A dokumentumok, amelyeket faxoltak 147,3-215,9 mm szélesnek és 147,3-356 mm hosszúnak kell lennie.

1 Jól rostálja át az oldalakat. Győződjön meg róla, hogy a dokumentumokat **lapjával felfelé, a felső első széllel** helyezi be az ADF-be, míg érzi, hogy érinti az adagolókereteket.

2 Igazítsa a papírvetetőt úgy, hogy illeszkedjen dokumentumának szélességéhez.

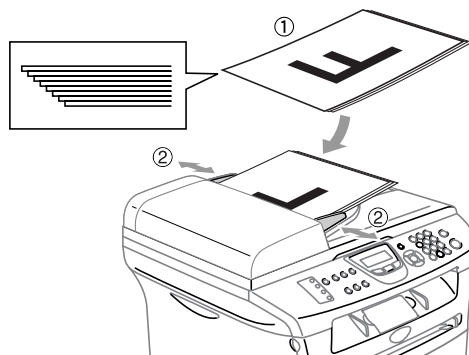

3 Nyissa ki az ADF dokumentum kimenettámasztó szerkezetét.

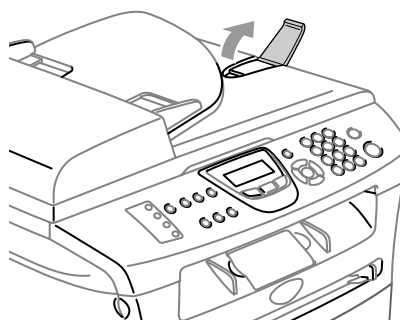

! VIGYÁZAT

■ **NE HÚZZA KI** addig dokumentumot, mialatt azt adagolják.

■ A vastag dokumentumot hagyja a szkennelő üvegen, mert az ADF elakadását okozhatja.

A szkennelő üveg használata

Használhatja a szkennelő üveget faxolásra, másolásra vagy könyvekből oldalak szkennelésére vagy egy oldalt egyesével. A dokumentumok legfeljebb 215,9 mm széles és 297 mm hosszúak lehetnek.



Megjegyzés

A szkennelő üveg használatához az ADF-nek üresnek kell lennie.

- 1 Emelje fel a dokumentum fedőlapot.
- 2 Használja a bal oldali dokumentum irányelveket, helyezze a dokumentumot középre, lapjával lefelé a szkennelő üvegen.

A dokumentumot Lapjával Lefelé helyezze a szkennelő üvegre.

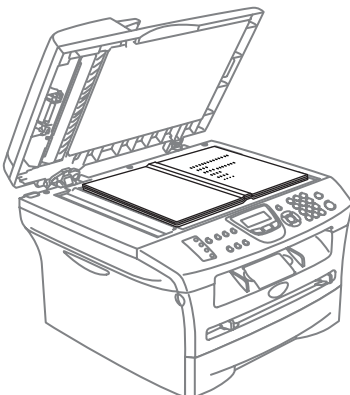
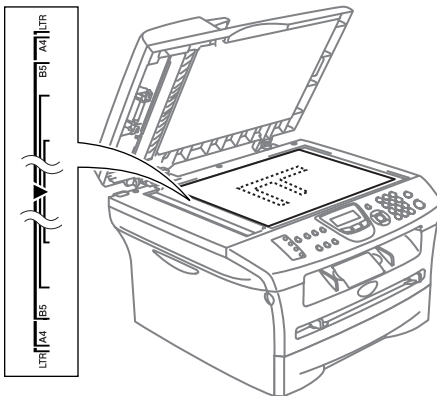

- 3 Zárja vissza a dokumentum fedőlapot.

! VIGYÁZAT

Ha a dokumentum könyv vagy vastag, ne csukja rá vagy ne nyomja a fedőlapot rá.

A papírról

Ajánlott papír

Hogy a legjobb minőségű nyomtatást érje el, a következő papírokat ajánljuk.

Papír Típus	Tétel
Normál papír	Xerox Premier 80 g/m ²
	Xerox Premier 80 g/m ²
	M-real DATACOPY 80 g/m ²
	IGEPA X-Press 80 g/m ²
Újrahasznosított papír	Xerox Újrahasznosított Supreme
Dia	3M CG 3300
Feliratok	Lézerbizonyító felirat L7165

- Használja azt a papírt, amelyet normál papír másolására készítettek.
- Használjon olyan papírt, amely 75 to 90 g/m².
- Használjon semleges papírt. Ne használjon savas vagy lúgos papírt.
- Használjon hosszú erezetű papírt.
- Használjon olyan papírt melynek nedvességtartalma kb 5%.

Elfogadható papír választása

Azt ajánljuk, hogy tesztelje a papírt (különösen a speciális méretű és típusú papírokat) a készüléken, mielőtt nagyobb mennyiséget vásárol.

Optimális nyomtatás érdekében használjon egy ajánlott papírtípust, különösen normál és áttetsző papír esetén. További papírrészletezés információért hívja az Önhöz legközelebbi meghatalmazott értékesítői képviselőt vagy a helyet, ahol a készüléket vásárolta.

- Használjon címkéket vagy diákat, amelyeket lézernyomtatókhoz terveztek.
- Ha Ön speciális papírt használ és a készülékének problémái vannak a papírtálcából való adagolással, próbálja meg újra a kézi adagoló nyílás használatát.
- Használhat újrafelhasznált papírt ebben a készülékben.

! VIGYÁZAT

Ne használja a a következő típusú papírokat vagy borítékokat, mert a papír beszorulását okozhatják és megsérülhet a készüléke..

Ne használja ha:

- Inkjet papír,
- festékkel bevont papír, mint például vinil festékkel bevont papír,
- Újranyomtatott vagy nagyon strukturált papír vagy domborított feliratos papír,
- Címkézett lapok, amelyeket bármilyen címkével láttak el
- Lapok, melyekre előzetesen már nyomtattak.
- Papírok, melyeket nem rendeztek egységesen, amikor halomba rakták.
- Papírok, melyeket rövidszállal készítettek.
- Sérült, hullámos, gyűrött vagy szabálytalan vonalú papír.

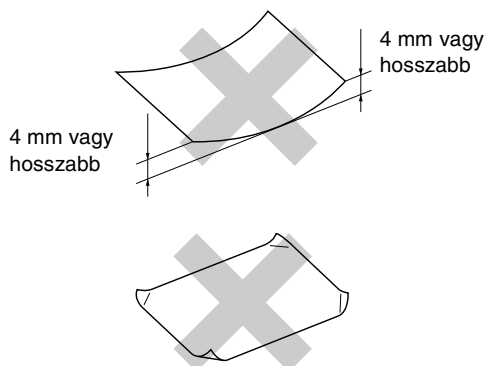

Ne használja ha:

- Borítékok, melyek buggyos szerkezetűek,
- Borítékok, melyek öntapadósak,
- Borítékok, melyek domborítottak (domború írás van rajtuk),
- Borítékok, melyeken kapcsok vannak,
- Borítékok, melyek élesen hajtottak,
- Borítékok, melyeket belül előnyomtattak.

A papírtálca papírkapacitása

	Papírméret	Papírtípusok	Lapok száma
Papírtálca	A4, Letter, Executive, A5, A6, B5 és B6	Normál papír, Újrahasznosított papír	legfeljebb 250 (80 g/m ²)
		Dia	legfeljebb 10
Kézi adagoló nyílás	Szélesség: 69,9 -215,9 mm Hosszúság: 116 -406,4 mm	Normál papír, Újrahasznosított papír, Kötött papír, Boríték, Cimke és Dia	1

Papír betöltése

Papír vagy más média betöltése a kézi adagoló nyílásba

Betölthet egyszerre borítékokat és speciális nyomtatott médiát os ebbe a nyílásba. Használja a kézi adagoló nyílást címkék, borítékok vagy vastagabb papír nyomtatásához vagy másolásához.

- 1 Csúsztassa a papírvetőt, hogy illeszkedjen a papír méretéhez.

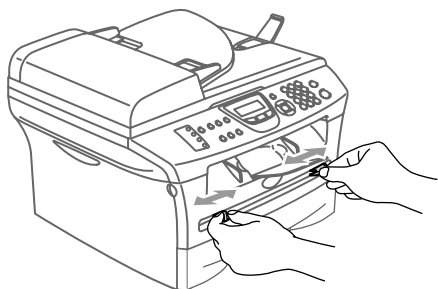

- 2 Használja mindkét kezét, hogy a papír oldalát a kézi adagoló nyílásba helyezze, amíg nem érzi a papír elülső sarkán, hogy érinti a papír az adagoló kereket. Eressze el a papírt, ha érzi, hogy a gép adagolja a papírt a rövid szakaszon.

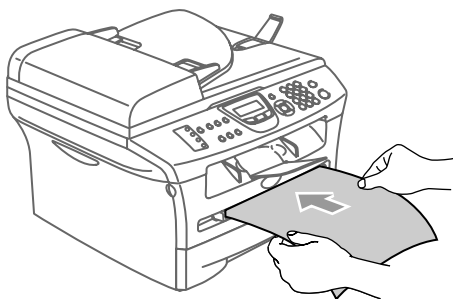

Megjegyzés

Ha papírt helyez a kézi adagoló nyílásba, kérem ne feledje a következőt:

- Az oldalt, amit nyomtat, lappal lefelé kell lennie.
- Először helyezze el a vezető sarkot (papír tetején) és óvatosan nyomja be a nyílásba.
- Győződjön meg róla, hogy a papír egyenes és helyes pozícióban van a kézi adagoló nyílásban. Ha nem így van, a papír nem töltődhet be helyesen, így ferde nyomtatást vagy papír beszorulást eredményez.
- Ne tegyen be egyszerre egynél több lapot vagy borítékot a kézi adagoló nyílásba, különben a készülékébe szorulhat.
- Sokkal könnyebben eltávolíthatja a nyomtatott papír kisebb méretei a kimenő papírtálcából, ha mindkét kezét használva felnyitja a szkennert fedőlapot, a mutatott illusztráció szerint.

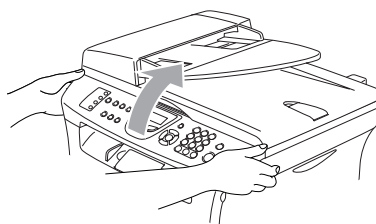

A készüléket használhatja még, ha a szkennert fedőlap megemelkedett. Visszasegítheti a szkennert fedőlapot az eredeti pozíciójába, mindkét kezével való lenyomásával.

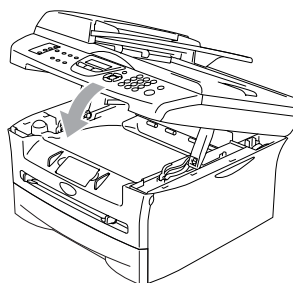

On-screen programozás

A gép könnyen programozható az LCD képernyőn megjelenő menürendszerben a navigációs gombok segítségével. A felhasználóbarát programozásnak köszönhetően tökéletesen kihasználható a készülék valamennyi funkciója.

Az LCD képernyőn megjelenő ablakok utasításai segítségével lépésről lépésre végezhető el a gép programozása. Csak annyit kell tennie, hogy követi ezeket az utasításokat, így választva a menüpontok és programozási lehetőségek közül.

Menütáblázat

A 2-3. oldalon kezdődő menütáblázat segít Önnek a programok menüpontjainak és opcióinak megértésében. Miután elsajátította a programozás lépéseit, csak akkor kell bepillantania a táblázatba, ha meg akarja változtani a beállításokat.







Megjegyzés

A **Menu/Set (Menü/Beállítás)** gomb segítségével is beprogramozhatja a készüléket, ha a gomb megnyomását követően megadja a menüsorszámokat. Például ha a hangjelző hangerejét `HalK`-ra akarja állítani, nyomja meg a **Menu/Set (Menü/Beállítás)**-t, az **1, 4, 2** gombot, majd a **▲** vagy **▼** gombbal válassza a `HalK` opciót. Nyomja meg a **Menu/Set (Menü/Beállítás)**-t.

Tárolás a memóriába

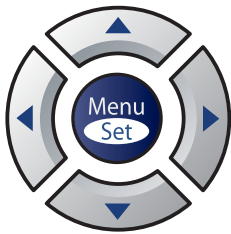
Áramszünet esetén sem vesznek el a menübeállítások, mert azok tárolódnak a memóriában. Az ideiglenes beállítások (például a kontraszt, az országspecifikus beállítások, stb.) azonban elvesznek. Ilyenkor lehet, hogy a dátumot és az időt is újra be kell állítani.

Navigációs gombok

	
	<p>A menü elérése Átlépés a következő menüpontra Egy opció elfogadása</p>
	<p>Böngészés az aktuális menüképernyőn</p>
	<p>Visszatérés az előző menüszintre, vagy előrelépés a következőre</p>
	<p>Kilépés a menüből</p>

A menü üzemmódba úgy is beléphet, ha megnyomja a **Menu/Set (Menü/Beállítás)** gombot.

Belépéskor az LCD képernyőn belül mozoghat fel/le.

Ha megnyomja az **1** gombot, beléphet az Általános beállítások menübe

Választ ▲▼ Set
1.Ált. beáll.

—VAGY—

Ha megnyomja a **2** gombot, beléphet a Fax menübe

Választ ▲▼ Set
2.Fax

—VAGY—

Ha megnyomja a **3** gombot, beléphet a Másolás menübe

Választ ▲▼ Set
3.Másol

⋮

Ha megnyomja a **0** gombot, akkor az Alapbeállítások jelennek meg

Választ ▲▼ Set
0.Alapbeáll.

Gyorsabban mozoghat a képernyőn belül, ha megnyomja a kívánt irányba mutató nyilat: ▲ vagy ▼.

Ha egy opció megjelenik az LCD képernyőn, akkor a **Menu/Set (Menü/Beállítás)** gombbal választhatja azt ki.

Az LCD ezt követően a következő menüszintet fogja megjeleníteni.

Ha megnyomja a ▲ vagy ▼ gombot, akkor átléphet a következő menüpontra.

Nyomja meg a **Menu/Set (Menü/Beállítás)** gombot.

Egy-egy opció beállítását követően az LCD-n azEl fogadva felirat jelenik meg.

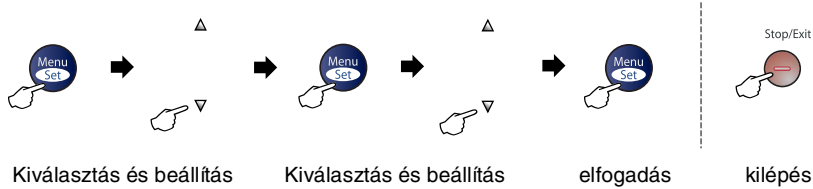

Kiválasztás és beállítás

Kiválasztás és beállítás

elfogadás

kilépés

2

Főmenü	Almenü	Menüpontok	Opciók	Leírás
1. Ált. beáll.	1. Idő beállítás	—	5 Perc 2 Perc 1 Min 30 Mp. 0 Más Ki	A Fax üzemmódba való visszatérés idejének beállítása.
	2. Papír típus	—	Vékony Sima Vastag Vastagabb Átlátszó Újrapapír	A tálcán lévő papír típusának beállítása.
	3. Papír méret	—	A4 Letter Executive A5 A6 B5 B6	A tálcán lévő papír méretének beállítása.
	4. Hangerősség	1. Csengő	Hangos Közép Halk Ki	A csörgés hangerejének beállítása.
		2. Hangjel	Hangos Közép Halk Ki	Hangjelzés hangerejének beállítása.
		3. Hangszóró	Hangos Közép Halk Ki	A hangszóró hangerejének beállítása.
	5. Nyári időszak.	—	Be Ki	A készülék automatikusan átáll nyári időszámításra.
	6. Gazdaságosság	1. Festék kímélés	Be Ki	Növelhető a festékkazetta élettartama.
		2. Készenléti idő	(0-99) 05 Min	Energia takarítható meg.
	7. LCD Kontraszt	—	Világos Sötét	Az LCD kijelző kontrasztjának beállítása.



Megjegyzés

Az alapértelmezett gyári beállítások félkövéren vannak szedve.

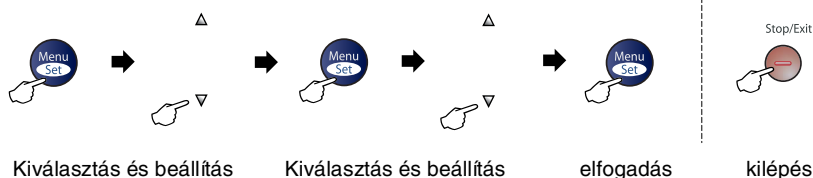

Főmenü	Almenü	Menüpontok	Opciók	Leírás
1. Ált. beáll. (folytatás)	8. Biztonság	1. Adás zárolva (csak MFC-7420)		A faxfogadáson kívül a legtöbb művelet letiltható.
		1. Memória bizt. (csak MFC-7820N)		A memóriába történő faxfogadáson kívül a legtöbb művelet letiltható.
		2. Bizt. beá.		A dátum és idő, az állomásazonosító, a gyors tárcsázás és az általános beállítások letiltása.
2. Fax	1. Fogadás beáll. (Csak fax üzemmódban)	1. Késleltetés	00-04 (02) (a példa Nagy-Britanniára vonatkozik)	Csak fax vagy Fax/Tel üzemmódban a csörgésszám beállítása, amely után a készülék válaszol.
		2. F/t csöngetés	70 Mp. 40 Mp. 30 Mp. 20 Mp.	Fax/Tel módban a dupla csörgés beállítása.
		3. Fax észlelés	Be Ki	Fax fogadása a Start gomb megnyomása nélkül.
		4. Távkód	Be (* 51, #51) Ki	Egy mellékről vagy egy külső telefonkészületről is válaszolhat a faxokra és kódok segítségével ki-, bekapcsolhatja a gépet. Személyre szabottan állíthatja be a kódokat.
		5. Autókisebbités	Be Ki	A beérkező fax méretének csökkentése.
		6. Mem. vétel	Be Ki	Ha kifogy a papír, akkor a készülék automatikusan tárolja a beérkező faxokat a memóriába.
		7. Nyomt. Mélys.	▼ - □ □ □ □ ■ + ▲ ▼ - □ □ □ ■ □ + ▲ ▼ - □ □ ■ □ □ + ▲ ▼ - □ ■ □ □ □ + ▲ ▼ - ■ □ □ □ □ + ▲	A nyomtatott fax színerejének beállítása.
		8. Lehívó vétel	Standard Védett Időzítés	A gép beállítása, hogy másik faxról hívjon le üzenetet.



Megjegyzés

Az alapértelmezett gyári beállítások félkövéren vannak szedve.

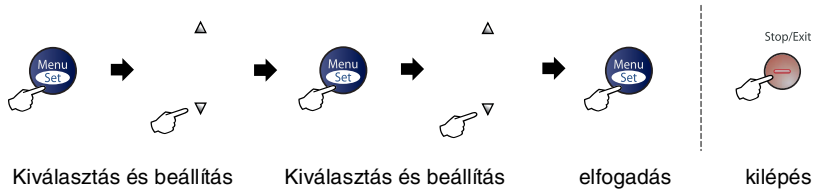

Főmenü	Almenü	Menüpontok	Opciók	Leírás
2. Fax (folytatás)	2. Küldés beáll. (Csak fax üzemmódban)	1. Kontraszt	Auto Világos Sötét	A küldött fax kontrasztjának beállítása.
		2. Fax Felbontás	Standard Finom Szuperfinom Fotó	A kimenő faxok alapértelmezett felbontásának beállítása.
		3. Időzítő	—	24 órás formátumban beállítható az az időpont, amikor a készülék elküldi a késett faxokat.
		4. Kőteggküldés	Be Ki	Ugyanarra a faxszámra küldendő késett faxüzenetek egyszerre történő elküldése egy időpontban.
		5. Közvetl.küld	Ki Be Követk.fax:Be Követk.fax:Ki	A memória használata nélkül is küldhet faxot.
		6. Lehívó adás	Standard Védett	A készülék beállítása, hogy egy dokumentum visszakérhető legyen egy másik készüléken is.
		7. Fedőlap Be/Ki	Ki Be Követk.fax:Be Követk.fax:Ki Minta nyomtatás	A beprogramozott fedőlap automatikus elküldése.
		8. Fedőlapüzenet	—	Hozzáíthatja saját megjegyzéseit a fax fedőlapjához.
		9. Külföld-mód	Be Ki	Ha külföldre akar küldeni egy faxot, és valamilyen probléma merül fel, akkor kapcsolja be ezt az üzemmódot.



Megjegyzés

Az alapértelmezett gyári beállítások félkövéren vannak szedve.

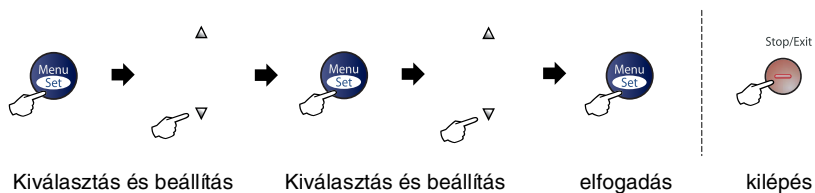

Főmenü	Almenü	Menüpontok	Opciók	Leírás	
2. Fax (folytatás)	3. Gyorstárcsázás	1. Egygombos	—	Olyan számok tárolása, amelyeket egy gomb (és a Start) megnyomásával tárcsázhat.	
		2. Kétgombos	—	Olyan számok tárolása, amelyeket néhány gomb (és a Start) megnyomásával tárcsázhat.	
		3. Csoport	—	Csoportszám létrehozása.	
	4. Visszaigazolás	1. Adásigazolás	Be Be+Kép Ki Ki+Kép	Az Adásigazolás és a Napló időköz kezdeti beállítása.	
		2. Napló időköz	7 Napok 2 Napok 24 Óránként 12 Óránként 6 Óránként Minden 50 fax Ki		
	5. Távoli fax op.	1. Továbbít/Tárol	(Biztonsági nyomtatás)	Ki Fax előre Fax tárolása PC fax fogadás	Faxüzenetek továbbítása, és azok eltárolása a memóriába, (hogy Ön akkor is hozzáférjen az üzenetekhez, ha nincs a készüléknél), vagy fax küldése számítógépre. Ha a Fax előre vagy a PC fax fogadás opciót állította be, akkor bekapcsolhatja a biztonsági nyomtatást.
				2. Táv.hozzáfér.	---*
		3. Doku nyomtatás	—	A memóriában tárolt bejövő faxok nyomtatása.	



Megjegyzés

Az alapértelmezett gyári beállítások félkövén vannak szedve.

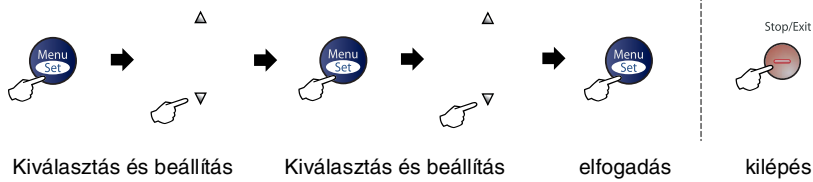

Főmenü	Almenü	Menüpontok	Opciók	Leírás
2. Fax (folytatás)	6. Feladattörlés	—	—	Annak ellenőrzése, hogy melyik felelet van a memóriában tárolva, és a kiválasztott feladatok törlése.
	0. Vegyes	1. Kompatibilitás (MFC-7420 esetén)	Normál Alap	Vételi problémák esetén a kompatibilitás beállítása.
		1. Kompatibilitás (MFC-7820N esetén)	Magas Normál Alap	Vételi problémák esetén a kompatibilitás beállítása.
3. Másol	1. Minőség	—	Szöveg Auto Fotó	Az adott dokumentumtípus felbontásának meghatározása.
	2. Kontraszt	—	▼ -□□□□■+ ▲ ▼ -□□□□□+ ▲ ▼ -□□■□□+ ▲ ▼ -□■□□□+ ▲ ▼ -■□□□□+ ▲	A dokumentumok kontrasztjának beállítása.
4. Printer (csak MFC-7820N)	1. Emuláció	—	Auto HP LaserJet BR-Script 3	Az emuláció módjának kiválasztása.
	2. Printer Opciók	1. Belső font	—	A készülék belső betűkészlet-listájának nyomtatása.
		2. Konfiguráció	—	A nyomtatási beállítások listájának nyomtatása.
	3. Printer reset	—	—	Visszatérés a gyári alapértelmezett nyomtatási (PCL) beállításokhoz.



Megjegyzés

Az alapértelmezett gyári beállítások félkövénen vannak szedve.

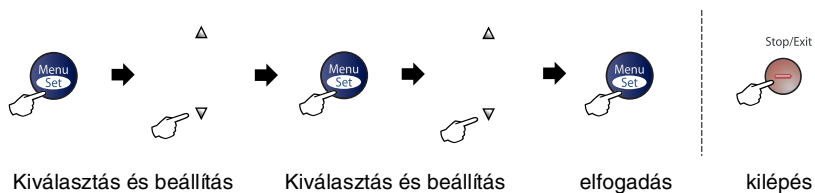

Főmenü	Almenü	Menüpontok	Opciók	Leírás
5. LAN (csak MFC-7820N)	1. TCP/IP beállít	1. Bootolás módja	Auto Static Rarp BOOTP DHCP	Kiválaszhatja a legmegfelelőbb bootolási módot.
		2. IP cím	[000-255]. [000-255]. [000-255]. [000-255]	Az IP cím megadása.
		3. Alhálózat mask	[000-255]. [000-255]. [000-255]. [000-255]	Az alhálózati maszk megadása.
		4. Gateway	[000-255]. [000-255]. [000-255]. [000-255]	Az átjáró (gateway) címének megadása.
		5. Csomópont név	BRN_XXXXXX	Csomópont nevének megadása.
		6. Wins beállít	Auto Static	Választás a WINS konfigurációs módok közül.
		7. Wins szerver	(Elsődleges) 000.000.000.000 (Másodlagos) 000.000.000.000	Az elsődleges és másodlagos WINS szerver IP címének meghatározása.
		8. Dns szerver	(Elsődleges) 000.000.000.000 (Másodlagos) 000.000.000.000	Az elsődleges és másodlagos DNS szerver IP címének meghatározása.
		9. APIPA	Be Ki	A link-local IP címek automatikus összegyűjtése.
	2. Egyéb beállít.	1. Ethernet	Auto 100B-FD 100B-HD 10B-FD 10B-HD	Ethernet link mód kiválasztása.
	0. Factory reset	—	—	Visszatérés a gyári alapértelmezett hálózati beállításokhoz.



Megjegyzés

Az alapértelmezett gyári beállítások félkövéren vannak szedve.

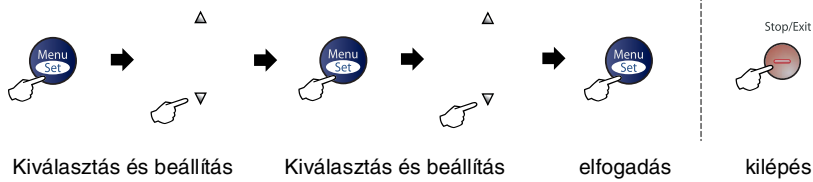

Főmenü	Almenü	Menüpontok	Opciók	Leírás
4. Gép információ (csak MFC-7420) 6. Gép információ (csak MFC-7820N)	1. Gyári szám	—	—	A gép sorozatszámának ellenőrzése.
	2. Lapszám	—	Teljes Másol Nyomtat Lista/Fax	A gép élettartama során összesen nyomtatott oldalak számának megtekintése.
	3. Dob élettart.	—	—	A dobegység hátralévő élettartamának megjelenítése.
0. Alapbeáll.	1. Vételi mód	—	Csak fax Fax/Tel Külső Tel/Ü.R. Kézi	Kiválaszthatja a legmegfelelőbb vételi módot.
	2. Dátum/Idő	—	—	Dátum és idő beillesztése az LCD kijelzőre és a küldött faxok fejlécébe.
	3. Áll. azonos.	—	Fax: Tel: Név:	Az Ön nevének és faxszámának kijelzése minden faxolt oldalon.
	4. Hang/Impulzus	—	Hang Impulzus	Az tárcsázási mód kiválasztása.
	5. tel. von. beáll	—	Normál PBX ISDN	A telefonvonal típusának beállítása.
	0. Nyelv (Csehországra, Lengyelországra és Magyarországra vonatkozik)	—	Magyar Cseh Angol Lengyel	A LCD kijelző nyelvének módosítása.



Megjegyzés

Az alapértelmezett gyári beállítások félkövén vannak szedve.

Szöveg begépelése

Bizonyos menüpontok esetében, például az állomásazonosító megadásakor szöveget kell begépelni. A legtöbb számbillentyűre három vagy négy betű is van nyomtatva. A **0**, **#** és ***** billentyűkön nem található betű, mert azokkal speciális karaktereket adhat meg.

Ha többször egymás után nyomja meg az adott számbillentyűt, akkor megjelenik a kívánt karakter.

Gomb megnyomása	Egyszer	Kétszer	Háromszor	Négyszer
2	A	B	C	2
3	D	E	F	3
4	G	H	I	4
5	J	K	L	5
6	M	N	O	6
7	P	Q	R	S
8	T	U	V	8
9	W	X	Y	Z

Szóköz beillesztése

Ha szóközt akar egy fax számonba illeszteni, nyomja meg a **►** gombot a számok között. Ha egy névben akar szóközt elhelyezni, akkor kétszer nyomja meg a **►**-t.

Javítás

Ha rossz betűt gépelt be, vagy meg akarja változtatni a megadott karaktert, a **◀** gombbal mozgassa a kurzort a rossz karakterre. Majd nyomja meg a **Stop/Exit (Stop/Kilépés)** gombot. A kurzor feletti és az attól jobbra lévő karakterek mind törlődni fognak. Adja meg a helyes karaktert. Akár át is írhatja a helytelenül megadott karaktert.

Betűk ismétlése

Ha a megadandó karakter ugyanazon a billentyűn található, mint az előző, akkor mielőtt újra megnyomná a billentyűt, nyomja meg a **►** gombot.

Speciális karakterek és szimbólumok

Nyomja meg a *****, **#** vagy **0** billentyűket, majd a **◀** vagy **►** gombbal válassza ki a kívánt speciális karaktert vagy szimbólumot. A **Menu/Set (Menü/Beállítás)** gombbal beszúrhatja.

A * gombot	(szóköz) ! " # \$ % & ' () * + , - . / €
A # gombot	: ; < = > ? @ [] ^ _
A 0 gombot	Ä Ë Ö Ü À Ç È É 0

Fax üzemmódba lépés

Mielőtt faxokat küld vagy megváltoztatja a fax küldés vagy fogadás beállításokat, győződjön meg, hogy  (**Fax**) zölden világít. Ha ne

így van, nyomja meg  (**Fax**) gombot, hogy Fax üzemmódba lépjen. Az alapértelmezett beállítás Fax üzemmód.

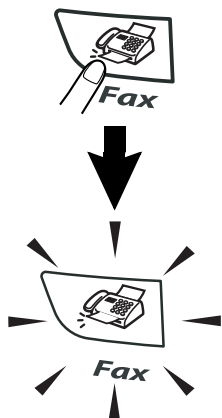

Tárcsázás

A következő esetek bármelyikében tárcsázhat.

Kézi tárcsázás

Nyomja be a fax szám összes számjegyét.



Egygombos tárcsázás

Nyomja meg annak a helynek az Egy-Gombos gombját, melyet hívni akar. (Lásd a(z) *Egygombos számok Rögzítése* című részt a(z) 5-1. oldalon!)

Megjegyzés

Az 5-8 számok tárcsázásához tartsa lenyomva **Shift (Váltás)** gombot, amíg megnyomja az Egygombos gombot.

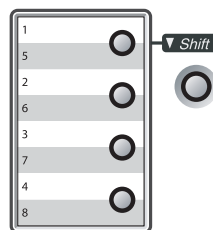

Gyors-Tárcsázás

Nyomja meg **Search/Speed Dial (Keres/Gyorstárcsázás)**, # gombot, majd a három számjegyű Gyors-Tárcsázás számot. (Lásd a(z) *Gyors tárcsázás számok Rögzítése* című részt a(z) 5-2. oldalon!)

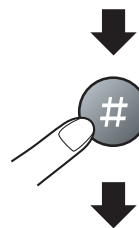

Három számjegyű szám

Megjegyzés

Ha a kijelzőn megjelenik **Üres**, amikor beírja az Egy-Gombos vagy Gyors-Tárcsázás számot, egy szám még nem tárolódott el erre a helyre.

Keresés

Kereshet neveket, melyeket az Egy-Gombos és Gyors-Tárcsázás memóriába tárolt. Nyomja meg **Search/Speed Dial (Keres/Gyorstárcsázás)** gombot és a navigációs gombot a kereséshez. (Lásd a(z) *Egygombos számok Rögzítése* című részt a(z) 5-1. oldalon és a(z) *Gyors tárcsázás számok Rögzítése* részt a(z) 5-2. oldalon!)

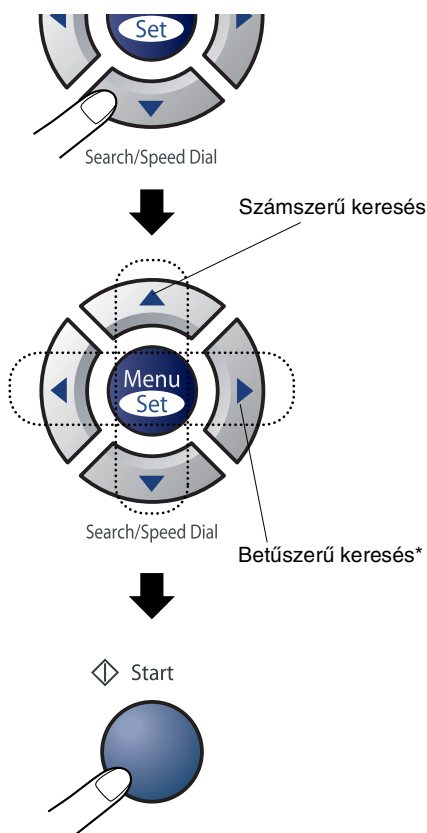

* A betűszerű kereséshez használhatja a tárcsázó felületet, hogy beírja a név első betűjét, melyet keres.

Fax Újratárcsázás

Ha manuálisan küld faxot és a vonal foglalt, nyomja meg a **Redial/Pause (Újratárcsáz/Leállít)** gombot, majd nyomja meg a **Start** gombot, hogy újra próbálja. Ha egy második hívást is kezdeményezni akar az utoljára tárcsázott számra, időt spórolhat meg a **Redial/Pause (Újratárcsáz/Leállít)** és **Start** gomb megnyomásával.

Redial/Pause (Újratárcsáz/Leállít) csak akkor működik, ha a vezérlőpultról tárcsázza. Ha egy faxot automatikusan küld és a vonal foglalt, a készülék automatikusan háromszor újratárcsáz öt perces intervallumon belül.

Megjegyzés

In Real Time TX, az automatikus újratárcsázás tulajdonság nem működik, ha a szkennert üveget használják.

Faxolás

Faxolás ADF-ből

- 1 Ha nem világít zölden, nyomja meg a  (**Fax** gombot).
- 2 Helyezze a dokumentumot lapol felfelé az ADF-be.
- 3 Tárcsázza a fax számot.
Nyomja meg a **Start** gombot. A készülék megkezdí a dokumentum szkennelését.

Faxolás a szkennér üvegről

Használhatja a szkennér üvegét a könyvlapok faxolásához. A dokument legfeljebb A4 méretű lehet. A dokumentumot lappal lefelé helyezze a szkennér üvegre.



Meggjegyzés

Mivel csak egy oldalt tud szkennelni egyszerre, könnyebb az ADF használata, ha egy több oldalú dokumentumot küld.

- 1 Ha nem világít zölden, nyomja meg a  (**Fax** gombot).
- 2 Töltse be a dokumentumot a szkennér üvegre.
- 3 Tárcsázza a fax számot.
Nyomja meg a **Start** gombot.
A készülék megkezdí az első oldal szkennelését.

- 4 Több, mint egy oldal küldéséhez, nyomja meg a **1** gombot és menjen az 5.Lépésre.

Következő Oldal?
 1.Igen 2.Nem

—**VAGY**—

Egyetlen oldal lküldéséhez, nyomja meg a **2** (vagy nyomja meg megint a **Start**) gombot.

A készülék megkezdí a dokumentum küldését.

- 5 Helyezze a következő oldalt a szkennér üvegre.

Köv.Oldal Beáll.
 Nyomjon Set-et

Nyomja meg a **Menu/Set** (**Menü/Beállítás**) gombot.

A készülék megkezdí az oldal szkennelését. (Ismételje meg a 4. és 5. Lépést minden hozzáadott oldal esetén.)

Üzenetszórás

Üzenetszórás az, ha ugyanazt a faxot automatikusan küldi több, mint egy fax számra. Ugyanabba az üzenetszórásba belevonhat Csoportokat, Egy.Gombos, Gyors-Tárcsázás számokat és legfeljebb 50 manuálisan tárcsázott számot.

Nyomja meg **Menu/Set (Menü/Beállítás)** gombot minden szám között. Használja **Search/Speed Dial**

(Keres/Gyorstárcsázás) hogy segítsen könnyebben kiválasztani a számokat. (Csoportos tárcsázás számok beállítása, lásd a(z) *Csoportok Üzenetszórás céljára Beállítás* című részt a(z) 5-3. oldalon!)

Miután az üzenetszórás befejeződött, egy Üzenetszórás Jelentés nyomtatódik ki, hogy tudassa az eredményt.

1 Ha nem világít zölden, nyomja meg a



(**Fax gombot**).

2 Töltse be a dokumentumot.

3 Írjon be egy számot a tárcsázó felületet használva az Egy-Gombos, Gyors-Tárcsázás, egy Csoport szám, Keresés vagy manuális tárcsázás használatával.

Nyomja meg a **Menu/Set (Menü/Beállítás)** gombot.

4 Miután beírt minden fax számot, nyomja meg a **Start** gombot.



Megjegyzés

- Ha a Csoportokból, hozzáférési kódokból vagy bankártya számokból egyetlen számot sem használt fel, több mint 258 különböző számra 'szórhat' faxot.
- A lehetséges memória variálható a memóriában a feladat típusától és a helyek számától függően, az üzenetszórás esetén. Ha a lehetséges maximum számokra szórja az üzeneteket, nem használhatja a Kettős Hozzáférést és Késleltetett faxot.
- Írja be a hosszú tárcsázás sorozatszámokat, ahogy normálisan szeretné, de ne feledje el, hogy minden Egy-Gombos és Gyors-Tárcsázás számot egy számként számol, így a helyek száma, amit rögzíthet meghatározottá válnak.
- Ha a memória megtelik, nyomja meg a **Stop/Exit (Stop/Kilépés)** gombot, hogy leállítsa a műveletet vagy ha több, mint egy oldalt szkennelt, nyomja meg a **Start** gombot, hogy elküldje azt az adagot, ami a memóriában van.

Külföldi Üzem mód

Ha bonyolultabb egy fax küldése külföldön a lehetséges telefon vonalon lévő interferencia miatt, azt ajánljuk, hogy kapcsolja be a Külföldi Üzem módot. Miután elküldte a faxot ezt a tulajdonságot használva, a tulajdonság magától kikapcsol.

- 1 Ha nem világít zölden, nyomja meg a



(Fax gombot).

- 2 Töltse be a dokumentumot.

- 3 Nyomja meg a **Menu/Set** (**Menü/Beállítás**), **2, 2, 9** gombot.

Küldés beáll.
9.Külföld-mód

- 4 Nyomja meg a ▲ vagy ▼ gombot az Be, a Ki kiválasztásához.

Nyomja meg a **Menu/Set** (**Menü/Beállítás**) gombot.

Nyomja meg a **Stop/Exit** (**Stop/Kilépés**).

Alapvető fogadás műveletek

Fogadás Üzem mód Kiválasztása

Az Ön gépe négy különböző Fogadás Üzem móddal rendelkezik Kiválaszthatja, hogy melyik a legmegfelelőbb üzemmód, amire szüksége van.

Kijelző (LCD)	Hogy működik	Ha használja
Csak fax (automatikus fogadás)	A készülék automatikusan fax hívásként fogad minden hívást.	Elkülönített faxvonalak esetén
Fax/Tel (fax és telefon) (egy külső vagy bővített telefonnal)	A készülék vezérli a vonalat és automatikusan fogad minden hívást. Ha a hívás egy fax, akkor fax fog érkezni. Ha a hívás nem fax, akkor csörögni fog (pseudo/dupla csengés), hogy felvegye a telefont.	Használja ezt az üzemmódot, ha sok faxüzenet és kevés hívás érkezését várja. Nem lehet üzenetrögzítője ugyanazon a vonalon, még akkor sem, ha elkülönített telefoncsatlakozó van ugyanazon a vonalon. Ebben az üzemmódban nem tudja használni a társaság Hangpostáját.
Külső Tel/Ü.R. (csak egy külső üzenetrögzítővel)	A külső üzenetrögzítő (TAD) automatikusan fogadja a hívásokat. A hangüzeneteket a külső üzenetrögzítő (TAD) rögzíti. Ha ez egy faxhívás, a készülék fogadja a faxot.	Használja ezt az üzemmódot, ha egy üzenetrögzítőt csatlakoztatott a készülékéhez. A Külső Üzenetrögzítő (TAD) beállítás csak külső üzenetrögzítővel működik. A Csengés Késleltetés ebben a beállításban nem működik.
Kézi (kézi fogadás) (egy külső vagy bővített telefonnal)	A telefonvonalat Ön vezérli, és minden hívást saját magának kell fogadnia.	Használja ezt az üzemmódot, ha nem fogad sok faxüzenetet, vagy egy számítógépet használ ugyanazon a vonalon. Ha válaszol és hallja a faxhangot, várjon addig, míg a készülék átveszi a hívást, majd tegye le a kagylót. (Lásd a(z) <i>Fax Észlelés</i> című részt a(z) 4-2. oldalon!)

Fogadás Üzem mód kiválasztása vagy megváltoztatása

- 1 Nyomja meg a **Menu/Set (Menü/Beállítás)**, **0**, **1** gombot.

Alapbeáll.
1.Vételi mód

- 2 Nyomja meg a **▲** vagy **▼** gombot az Csak fax, a Fax/Tel, Külső Tel/Ü.R. vagy a Kézi kiválasztásához.

Nyomja meg a **Menu/Set (Menü/Beállítás)** gombot.

- 3 Nyomja meg a **Stop/Exit (Stop/Kilépés)** gombot.

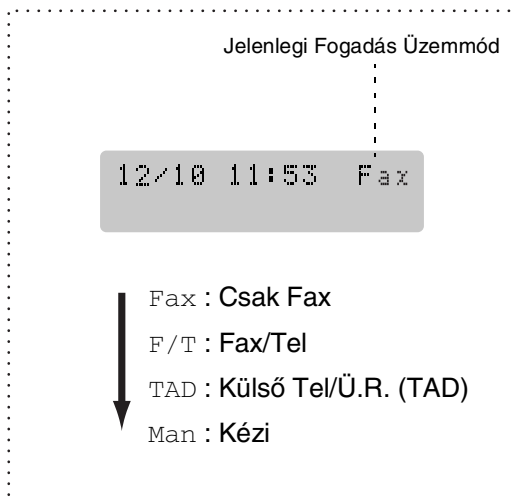

Fax Észlelés

Ha ezt a sajátosságot használja, akkor nem kell megnyomnia **Start** gombot vagy a Fax Fogadás Kódot ***51** amikor válaszol egy fax hívásra. A **Be** kiválasztása engedélyezi készülékének az automatikus faxhívások fogadását, még akkor is ha egy bővített vagy külső telefon kagylót emel fel. Ha a kijelzőn **Vétel** látja vagy amikor 'ciripelést' hall egy bővített telefon kagylóján keresztül, csatlakozzon egy másik fali csatlakozóhoz/telefon csatlakozóhoz, amint visszahelyezi a kagylót és a készüléke kikapcsol.



Megjegyzés

- Ha a gép nem kapcsolja a faxhívást, amikor Ön egy melléklet tárcsáz vagy felemeli a kagylót (vagy azért mert ezt a funkciót **Ki**-re állította, vagy mert gondok vannak a telefonvonallal), akkor manuálisan kell aktiválnia a készüléket. Ehhez nyomja meg a **Start** gombot a készüléken!
—VAGY—
nyomja meg az ***51**-t, ha nem tartózkodik a gép közelében!
- Ha faxokat küld számítógépéről ugyanazon a vonalon és a készülék fogadja azokat, állítsa a Fax Felismerést **Ki**-re.

- 1 Ha nem világít zölden, nyomja meg a  (**Fax** gombot).

- 2 Nyomja meg a **Menu/Set (Menü/Beállítás)**, **2**, **1**, **3**-t.

Fogadás beáll.
3.Fax észlelés

- 3 Nyomja meg a **▲** vagy **▼** gombot az **Be**, (vagy a **Ki** kiválasztásához).

Nyomja meg a **Menu/Set (Menü/Beállítás)** gombot.

- 4 Nyomja meg a **Stop/Exit (Stop/Kilépés)** gombot.

Tárolt számok az egyszerű tárcsázás érdekében

Beállíthatja a készülékét, hogy elvégezze az egyszerű tárcsázás következő típusait. Egy Gombos, Gyors Tárcsázás és Csoportok Üzenetszórás céljára Ha egy gyors-tárcsázás számot tárcsáz, a kijelző megmutatja a nevet vagy számot, ha rögzítette azt.



Megjegyzés

Áramszünet esetén nem vesznek el a gyors-tárcsázás számok, amelyek a memóriában vannak.

Egygombos számok Rögzítése

Az Ön készüléke 4 Egygombos gombbal rendelkezik, ahol 8 fax- vagy telefonszámot rögzíthet az automatikus tárcsázás érdekében. Az 5-8 számok eléréséhez tartsa lenyomva **Shift**-t, amíg megnyomja az Egygombos gombot.

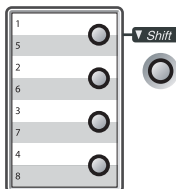

- 1 Nyomja meg a **Menu/Set (Menü/Beállítás)**, **2, 3, 1** gombot.

Gyorstárcsázás
1. Egygombos

- 2 Nyomja meg az Egygombos gombot, ahova rögzíteni akar egy számot.

- 3 Írja be a telefon- vagy faxszámot (legfeljebb 20 számjegy).

Nyomja meg a **Menu/Set (Menü/Beállítás)** gombot.

- 4 A tárcsázó billentyűzetet használva írja be a nevet (legfeljebb 15 karakter)

Nyomja meg a **Menu/Set (Menü/Beállítás)** gombot.

(Használhatja a 2-10 oldalon lévő táblázatot segítségül a betűk beírásához.)

—VAGY—

Nyomja meg a **Menu/Set (Menü/Beállítás)** gombot hogy rögzítse a számot név nélkül.

- 5 Menjen a 2.Lépésre, másik Egygombos szám rögzítéséhez.

—VAGY—

Nyomja meg a **Stop/Exit (Stop/Kilépés)** gombot.

Gyors tárcsázás számok Rögzítése

Tárolhat Gyors-Tárcsázás számokat, ekkor ha tárcsáz, csak néhány gombot kell megnyomnia (**Search/Speed Dial (Keres/Gyorstárcsázás)**, #, három számjegyű szám, és **Start**). A készülék 200 Gyors-Tárcsázás számot tud tárolni.

- 1 Nyomja meg a **Menu/Set (Menü/Beállítás)**, **2**, **3**, **2** gombot.

Gyorstárcsázás
2. Kétgombos

- 2 A tárcsázó billentyűzetet használva írja be a három számjegyű Gyors-Tárcsázás.
(001-200)

(Például, nyomja meg **005** gombot.)

Nyomja meg a **Menu/Set (Menü/Beállítás)** gombot.

- 3 Írja be a telefon- vagy faxszámot (legfeljebb 20 számjegy).

Nyomja meg a **Menu/Set (Menü/Beállítás)** gombot.

- 4 A tárcsázó billentyűzetet használva írja be a nevet (legfeljebb 15 karakter)

Nyomja meg a **Menu/Set (Menü/Beállítás)** gombot.

(Használhatja a 2-10 oldalon lévő táblázatot segítségül a betűk beírásához.)

—VAGY—

Nyomja meg a **Menu/Set (Menü/Beállítás)** gombot hogy rögzítse a számot név nélkül.

- 5 Menjen a 2.Lépésre, másik Gyors Tárcsázás szám rögzítéséhez.

—VAGY—

Nyomja meg a **Stop/Exit (Stop/Kilépés)** gombot.

Egy-Gombos / Gyors-Tárcsázás számok Változtatása

Ha olyan helyen próbál tárolni egy Egy-Gombos vagy Gyors-Tárcsázás számot, ahol már van tárolt szám, a kijelzőn megjelenik a név (vagy szám), amelyet ide tárolt és megkérdezi, hogy melyiket csinálja a következők közül:

- 1 Nyomja meg a **1** gombot, hogy kicserélje a tárolt számot.

—VAGY—

Nyomja meg a **2** gombot, így a beállítások módosítása nélkül kiléphet.

#005:MIKE
1.Csere 2.Kilép

Hogy tudja kicserélni a tárolt számot vagy nevet:

- Ha ki akar cserélni egy karaktert, használja ◀ vagy ▶ gombokat, hogy megjelölje a kurzort a karakter alatt, amit cserélni akar, majd írja felül.
- Ha törölni akarja a teljes számot vagy nevet, nyomja meg a **Stop/Exit (Stop/Kilépés)** gombot, ha a kurzor az első számjegy vagy betű alatt van. A fenti és a kurzortól jobbra eső karakterek törlődnek.

- 2 Írjon be új számot.

Nyomja meg a **Menu/Set (Menü/Beállítás)** gombot.

- 3 Kövesse az utasításokat, hogy hozzáfogjon a 4. Lépésben az Egy-Gombos Tárcsázás számok és Gyorstárcsázás számok tárolásához. (Lásd a(z) *Egygombos számok Rögzítése* című részt a(z) 5-1. oldalon és *Gyors tárcsázás számok Rögzítése* című részt a(z) 5-2. oldalon!)

Csoportok Üzenetszórás céljára Beállítás

Csoportok, melyeket tárolhat az Egy-Gombos gombon vagy egy Gyors-Tárcsázás helyen, lehetővé teszi, hogy ugyanazt a fax üzenetet számos faxszámra csak az Egy-Gombos gombot megnyomva elküldje és **Start** vagy **Search/Speed Dial**

(Keres/Gyorstárcsázás), #, három számjegyű hely és **Start**. Először minden faxszámot tárolnia kell Egy-Gombos vagy Gyors-Tárcsázásként. Azután egyesítheti őket egy Csoportba. Minden Csoport felhasznál egy Egy-Gombos gombot vagy egy Gyors-Tárcsázás helyet. Hozzárendelhet nyolc Csoportot vagy kijelölhet 207 számot egy nagy Csoporthoz.

(Lásd *Egygombos számok Rögzítése* című részt a(z) 5-1. oldalon és *Gyors tárcsázás számok Rögzítése* című részt a(z) 5-2. oldalon!)

- 1 Nyomja meg a **Menu/Set (Menü/Beállítás)**, **2**, **3**, **3** gombot.

```
Gyorstárcsázás
3.Csoport
```

- 2 Döntse el, hogy hol kívánja tárolni a Csoportot.

—ÉS—

Nyomja meg az Egy-Gombos gombot.

—VAGY—

Nyomja meg a **Search/Speed Dial (Keres/Gyors Tárcsázás)** gombot és írja be a három számjegyű helyet, majd nyomja meg **Menu/Set (Menü/Beállítás)** gombot.

(Például, nyomja meg az Egy-Gombos 1 gombot.)

- 3 A tárcsázó billentyűzetet használva írja be a Csoportszámot (1-8).

```
Csoport
Csoportszám:G01
```

Nyomja meg a **Menu/Set (Menü/Beállítás)** gombot.

(Például, nyomja meg 1 gombot az 1 Csoport esetén)

Megjegyzés

A Csoportszámoknak 1 és 8 között kell lennie.

- 4 Az Egy_Gombos vagy Gyors-Tárcsázás számok Csoportba vételéhez, nyomja meg a következőket:

Például, Egy-Gombos 2 szám esetén, nyomja meg az Egy-Gombos gombot 2. Az LCD kijelzőn a következő jelenik meg: ✱ 002 A Gyors-Tárcsázás 009 hely esetén nyomja meg **Search/Speed Dial (Keres/Gyorstárcsázás)** gombot, majd **009** gombot a tárcsázó billentyűzeten.

```
Csoport
G01: ✱ 002#009
```

- 5 Nyomja meg a **Menu/Set (Menü/Beállítás)** gombot, hogy elfogadja a számot ennek a csoportnak az esetén.

- 6 Használja a tárcsázó billentyűzetet és a 2-10 oldalon lévő táblázatot a Csoport nevének beírásához.

Nyomja meg a **Menu/Set (Menü/Beállítás)** gombot.

(Például, írja NEW CLIENTS (ÚJ KLIENS)).

- 7 Nyomja meg a **Stop/Exit (Stop/Kilépés)** gombot.

Megjegyzés

Kinyomtathat egy listát az összes Egy-Gombos és Gyors-Tárcsázás számokról A Csoportszámok a CSOPORT oszlopban vannak jelezve. (Lásd a(z) *Nyomtatás jelentések* című részt a(z) 7-2. oldalon!)

Távoli Fax Opciók Beállítás



Megjegyzés

Csak egyesével tudja kiválasztani a távoli fax opciót:

Fax Feladás—VAGY—Fax Tárolás
—VAGY—SZÁMÍTÓGÉP FAX Fogadás
—VAGY—Ki.

Fax Feladás Beállítás

Ha a Fax Feladást választja, a készüléke tárolja a fogadott faxokat a memóriában. A készülék tárcsázni fogja a faxszámot, amelyet beprogramozott és elküldi a fax üzenetet.

- 1 Nyomja meg a **Menu/Set (Menü/Beállítás)**, **2, 5, 1** gombot.

```
Távoli fax op.  
1.Továbbít/Tárol
```

- 2 Nyomja meg a **▲** vagy **▼** gombot a Fax előre kiválasztásához.

Nyomja meg a **Menu/Set (Menü/Beállítás)** gombot.

A kijelző megkéri, hogy írja be azt a faxszámot, ahova az faxot küldi.

- 3 Írja be a feladási számot (legfeljebb 20 számjegy).

Nyomja meg a **Menu/Set (Menü/Beállítás)** gombot.

- 4 Nyomja meg a **▲** vagy **▼** gombot az **Back up nyomt:Be**, a **Back up nyomt:Ki** kiválasztásához.

```
Fax előre  
Back up nyomt:Be
```

Nyomja meg a **Menu/Set (Menü/Beállítás)** gombot.



Megjegyzés

Ha kiválasztja **Back up nyomt:Be**, a készülék kinyomtatja a készülékén lévő faxot, így Önnek lesz egy másolata. Ez egy biztonsági sajátosság zárlat esetére, mielőtt a faxot elküldené vagy a fogadó készülékkel van probléma. Az MFC-7820N négy napig tudja tárolni a faxokat zárlat esetén. Az MFC-7420 memóriájában tárolt faxok törlődnek.

- 5 Nyomja meg a **Stop/Exit (Stop/Kilépés)** gombot.

Fax Tárolás Beállítás

Ha a Fax Tárolást választja, a készüléke tárolja a fogadott faxokat a memóriában. Lehetővé teszi, hogy visszakeresse a fax üzeneteket a más helyről használt Távoli Visszakeresés utasításból.

- 1 Nyomja meg a **Menu/Set (Menü/Beállítás)**, **2, 5, 1** gombot.

```
Távoli fax op.  
1.Továbbít/Tárol
```

- 2 Nyomja meg a **▲** vagy **▼** gombot a Fax tárolása kiválasztásához.

Nyomja meg a **Menu/Set (Menü/Beállítás)** gombot.

- 3 Nyomja meg a **Stop/Exit (Stop/Kilépés)** gombot.



Megjegyzés

Ha beállította a Fax Tárolást, a készülék automatikusan kinyomtat egy biztonsági másolatot.

Számítógép Fax Fogadás Beállítás

Ha kiválasztja *PC fax fogadás*, a készüléke ideiglenesen tárolni fogja a fogadott fax üzeneteket a memóriájában, majd automatikusan faxot küld a Számítógépére. Ezután használhatja a Számítógépét, hogy megnézze és tárolja ezeket a faxokat.

Ha a Biztonsági másolat *off*, a fax üzenetei automatikusan törlődnek készülékének memóriájából, ha sikeresen elküldte őket a Számítógépe. Ha a Biztonsági Másolat *on*, a fax üzenetei törlődnek, ha azokat sikeresen kinyomtatta és elküldte a számítógéphez.

- 1 Nyomja meg a **Menu/Set (Menü/Beállítás)**, **2**, **5**, **1** gombot.

```
Távoli fax op.  
1.Továbbít/Tárol
```

- 2 Nyomja meg a **▲** vagy **▼** gombot a *PC fax fogadás* kiválasztásához.

Nyomja meg a **Menu/Set (Menü/Beállítás)** gombot.

- 3 Nyomja meg a **▲** vagy **▼** gombot az *Back up nyomt:Be*, a *Back up nyomt:Ki* kiválasztásához.

```
PC fax fogadás  
Back up nyomt:Be
```

Nyomja meg a **Menu/Set (Menü/Beállítás)** gombot.

- 4 Nyomja meg a **Stop/Exit (Stop/Kilépés)** gombot.



Megjegyzés

- Mielőtt beállítaná a Számítógép Fax Fogadását vagy faxok áthelyezését a Számítógépére, Önnek kell:
 - Csatlakoztassa a készüléket egy Számítógéphez,
 - Telepítse a **MFL-Pro Suite** szoftvert és fusson a **PC Fax Receiving (Számítógép Fax Fogadás)**. (Részletekért lásd a "Tekintse meg a(z) *PC-FAX fogadás Beállítás* című részt a Szoftver használati útmutatóban a CD-ROM-on!" című fejezetet)
- Rövidzárlat esetén az MFC-7820N 4 napig tárolja faxait a memóriában; az MFC-7420 memória törlődik. Azonban ha kiválasztja *Back up nyomt:Be*, a készülék ki fogja nyomtatni a faxot, így lesz egy másolata zárlat esetén, mielőtt azt elküldte volna a Számítógépre.
- Ha hiba üzenetet kap és a készülék nem tudja kinyomtatni a faxokat a memóriájában, ezt a beállítást használhatja, hogy átvezesse a faxokat a Számítógépére. (Részletekért lásd a "lásd a(z) *Hibaüzenetek* című részt a(z) 10-1. oldalon!" című fejezetet)
- A Memória Védelem nem lehetséges, ha a Számítógép Fax Fogadás be van kapcsolva.

Az Ön Távoli Hozzáférési Kódjának Beállítása

A távoli hozzáférési kód hozzáférést engedélyez a Távoli Visszakeresés tulajdonságokhoz, ha távol van a készülékétől. Mielőtt használja a távoli hozzáférést és visszakeresés tulajdonságokat, be kell állítania a saját kódját. Az alapértelmezett kód inaktív kód (--- ✱)

- 1 Nyomja meg a **Menu/Set (Menü/Beállítás)**, **2, 5, 2** gombot.

Távoli fax op.
2.Táv.hozzáfér.

- 2 Írjon be egy három számjegyű kódot számokat használva **0-9**, **✱** vagy **#**.
Nyomja meg a **Menu/Set (Menü/Beállítás)** gombot. (Az előre beállított '✱' nem változtatható meg.)



Megjegyzés

Ne használja ugyanazt a kódot, ami a Fax Fogadás Kódjára (**✱ 51**) vagy Üzenetrögzítő Kódjára (**#51**) van beállítva.

- 3 Nyomja meg a **Stop/Exit (Stop/Kilépés)** gombot.



Megjegyzés

Bármikor megváltoztathatja a kódját egy új kód beírásával. Ha szeretné a kódját inaktívvá tenni, nyomja meg **Stop/Exit (Stop/Kilépés)** a 2.Lépésben, hogy visszaállítsa az inaktív beállítást (--- ✱) és nyomja meg **Menu/Set (Menü/Beállítás)**.

Távoli Visszakeresés

Felhívhatja a készülékét bármilyen nyomógombos telefonról vagy fax készülékről, majd használja a Távoli Hozzáférés Kódot és távoli utasításokat, hogy visszakeresse a fax üzeneteket. Győződjön meg róla, hogy eltávolítja a Távoli Visszakeresés Hozzáférés Kártyát az utolsó oldalon és mindig vigye magával.

Az Ön Távoli Hozzáférési Kódjának Beállítása

- 1 Tártsázza faxeszámát egy telefonról vagy más fax készülékről a nyomógombot használva.
- 2 Ha válaszol a készüléke, azonnal írja be a Távoli Hozzáférés Kódját (3 számjegy követve ✱).
- 3 A készülék jelez, ha a fax üzenetek megérkeztek:
1 hosszú sípolás — Fax üzenetek
Nincs sípolás — Nincsenek üzenetek
- 4 A készülék kétszer röviden sípol, hogy szóljon Önnek, hogy írja be az utasítást. A készülék leteszi a kagylót, ha több, mint 30 másodpercig vár az utasítás beírásával. A készülék háromszor sípol, ha érvénytelen utasítást ír be.
- 5 Nyomja meg **9 0** választógombot, amikor befejezte.
- 6 Felfüggesztés.



Megjegyzés

Ha a készüléke **Kézi** üzemmódra van állítva és a távoli visszakeresés tulajdonságokat akarja használni, elérheti a készülékét kb. 2 perc várakozással, miután elkezdett csörögni, majd írja be a Távoli Hozzáférés Kódot 30 másodpercen belül.

Távoli utasítások

Kövesse az alábbi utasításokat, hogy hozzáférjen a tulajdonságokhoz, amikor távol van a készülékétől. Amikor felhívja a készülékét és beírja a Távoli Hozzáférés Kódját (* által követett 3 számjegy), a rendszer kétszer röviden sípol és be kell írnia a távoli utasítást.

Távoli utasítások	Művelet részletezések
95 Változtassa meg a Fax Feladás vagy Fax Tárolás beállításokat	
1 KI	Kiválaszthatja Ki , miután visszakereste vagy törölte az összes üzenetét.
2 Fax Feladás	Ha egy hosszú sípolást hall, a változtatást elfogadták. Ha három rövid sípolást hall, nem változtathatja meg, mert a feltételek nem feleltek meg (például egy fax feladás számának regisztrálása) Regisztrálhatja Fax Feladás számát a 4 szám beírásával. Amint a számot regisztrálta, a Fax Feladás működni fog.
4 Fax Feladás szám	
6 Fax Tárolás	
96 Egy fax visszakeresés	
2 Minden fax visszakeresése	Írja be a távoli fax készülék számát, hogy megkapja a tárolt fax üzeneteket. (Lásd az 6-5 oldalon.)
3 Faxok törlése a memóriából	Ha egy hosszú sípolást hall, a faxüzenetek törölődtek a memóriából.
97 Ellenőrizze a beérkező állapotot	
1 Fax	Ellenőrizheti, hogy a készüléke fogadott-e bármilyen faxokat. Ha igen, egy hosszú sípolást fog hallani. Ha nem, három rövid sípolást fog hallani.
98 Fogadás Üzem mód Megváltoztatása	
1 Külső TAD (üzenetröggítő)	Ha egy hosszú sípolást hall, a változtatást elfogadták.
2 Fax/Tel	
3 Csak Fax	
90 Kilépés	nyomja meg 90 gombot, hogy kilépjen a Távoli Visszakeresésből. Várjon a hosszú sípolásra, majd helyezze vissza a kagylót.

Fax üzenetek Visszakeresése

Bármilyen gombos telefonról felhívhatja készülékét és kapja meg fax üzeneteit egy fax készülékre küldve.

- 1 Tárcsázza a fax számát.
- 2 Ha válaszol a készüléke, azonnal írja be a Távoli Hozzáférés Kódját (3 számjegy követve *). Ha hosszú sípolást hall, Önnek üzenetei vannak.
- 3 Amint két rövid sípolást hall, használja a tárcsázó felületet, hogy megnyomja **9 6 2** gombokat.
- 4 Várjon a hosszú sípolásra, a tárcsázó felületet használva írja be a távoli fax készülék új számát, ahova szeretné, hogy küldjék a fax üzeneteket, majd írjon be ##-t (legfeljebb 20 számjegy).



Megjegyzés

Nem használhatja * és # gombokat, mint tárcsázó számokat. Azonban nyomja meg # gombot, ha tárolni akar egy szünetet.

- 5 Tegye le a kagylót, miután halotta, hogy sípolt a készüléke. A készüléke fel fogja hívni a másik fax készüléket, amelyik majd kinyomtatja az ön fax üzeneteit.

Fax beállítások és tevékenység

Be kell állítania az Adás Igazolás Jelentést és a Napló Időközt a menü táblázatban.

Nyomja meg a **Menu/Set (Menü/Beállítás)**, **2, 4, 1** gombot.

Visszaigazolás
1.Adásigazolás

—VAGY—

Nyomja meg a **Menu/Set (Menü/Beállítás)**, **2, 4, 2** gombot.

Visszaigazolás
2.Napló időköz

Adás Igazolás Jelentés Testreszabása

Használhatja az Adás Jelentést bizonyításként, hogy elküldte a faxot. Ez a jelentés listázza az adás idejét és dátumát és hogy az adás sikeres (OK) volt -e. Ha kiválasztja **Be** vagy **Be+Kép**, a jelentés kinyomtatódik minden elküldött fax esetén.

Ha ugyanarra a helyre sok faxot küld, többre van szüksége, mint a feladat számára, hogy megtudja melyik faxot kell ismét elküldeni. A **Be+Kép** vagy **Ki+Kép** kiválasztása kinyomtatja a fax első oldalán lévő jelentésnek azt a részét, amely segít emlékezni.



Megjegyzés

Ha az Igazolás Jelentés **Ki** vagy **Ki+Kép** re van kapcsolva, a Jelentés csak azt nyomtatja ki, ahol adáshiba van, ERROR(HIBA) a RESULT(EREDMÉNY) oszlopban.

- 1 Nyomja meg a **Menu/Set (Menü/Beállítás)**, **2, 4, 1** gombot.

Visszaigazolás
1.Adásigazolás

- 2 Nyomja meg a **▲** vagy **▼** gombot az **Be**, a **Be+Kép**, **Ki** vagy a **Ki+Kép** kiválasztásához.

Nyomja meg a **Menu/Set (Menü/Beállítás)** gombot.

- 3 Nyomja meg a **Stop/Exit (Stop/Kilépés)** gombot.

Napló Időköz Beállítás

Beállíthatja a készülékét, hogy speciális intervallumon belül nyomtasson naplót (minden 50 fax, 6, 12, vagy 24 óra, 2 vagy 7 nap). Ha az intervallumot **Ki** állítja, nyomtathat jelentést a következő jelentések Nyomtatása lépéseivel. Az alapértelmezett beállítás Minden 50 fax.

1. Nyomja meg a **Menu/Set (Menü/Beállítás)**, **2, 4, 2** gombot.

Visszaigazolás
2.Napló időköz

2. Nyomja meg az **▲** vagy **▼** gombot az intervallum kiválasztására.

Nyomja meg a **Menu/Set (Menü/Beállítás)** gombot.

(Ha 7 napot választ, a kijelző megkéri, hogy válasszon egy napot, amikor a 7 napos visszszámolás megkezdődik.)

3. 24 órás időformátumban írja be a nyomtatás idejének kezdetét.

Nyomja meg a **Menu/Set (Menü/Beállítás)** gombot.

(Például: írjon be 19:45 7:45 PM esetén.)

4. Nyomja meg a **Stop/Exit (Stop/Kilépés)** gombot.



Megjegyzés

- Ha 6, 12, 24 órát, 2, 7 napot választ, a készülék kinyomtatja a kiválasztott időpont jelentést, majd töröl minden feladatot a memóriából. Ha a készülék memóriája megtelik 200 feladattal, mielőtt az Ön által kiválasztott idő elmúlik, a készülék korai Naplót nyomtat ki, majd töröl minden feladatot a memóriából. Ha extra jelentést szeretne, mielőtt esedékessé válik a nyomtatás, kinyomtathatja anélkül, hogy törölné a feladatokat a memóriából.
- Ha kiválasztja **Minden 50 fax**, a készülék naplót nyomtat, amikor a készülék 50 feladatot tárolt.

Nyomtatás jelentések

A következő jelentések lehetségesek:

1. **Adásigaz. Ell.**
Nyomtasson egy Adás Igazolás Jelentést az utolsó adásának esetén.
2. **Segítség**
Nyomtasson egy Segítség Listát, hogy láthassa egy pillantásra, hogy milyen gyorsan programozza a készülékét.
3. **Gyorstárcsázás**
A lista nevek és számok az Egy-Gombos és Gyors-Tárcsázás memóriában vannak tárolva számsorrendben.
4. **Fax Napló**
Listázza ki az információt az utolsó bejövő és kimenő faxokról. (TX Továbbítást jelent.) (RX Fogadást jelent.)
5. **Felhasz. Beáll.**
Listázza ki beállításait.
6. **Hálózat Beáll.**
(csak MFC-7820N)
Listázza ki Hálózatának beállításait.
7. **Megrendelőlap**
Kinyomtathat egy kiegészítőket rendelő űrlapot, hogy kitöltse és elküldje az Ön Brother viszonteladójához.

Jelentés nyomtatása

1. Nyomja meg a **Reports (Jelentés)** gombot.
2. Nyomja meg az **▲** vagy **▼** gombot a mód kiválasztására.
Nyomja meg a **Menu/Set (Menü/Beállítás)** gombot.
—VAGY—
Írja be a jelentés számát, amit ki akar nyomtatni.
Például, nyomja meg **2** gombot a Segítség Lista kinyomtatásához.

8

Másolatok készítése

A készülék használata nyomtatóként

Használhatja készülékét, mint egy nyomtatót, legfeljebb 99 másolatot készítve egyszerre.

Lépjen be a Másolás üzemmódba

Másolat készítése előtt, győződjön meg arról, hogy  (**Copy (Másolás)**) zölden világít.

Ha nem így van, nyomja meg  (**Copy (Másolás)**) gombot, **Copy (Másolás)** üzemmódba lépjen. Az alapértelmezett beállítás Fax üzemmód. Megváltoztathatja a másodpercek és percek számát, hogy a készülék a **Copy (Másolás)** üzemmódban maradjon.

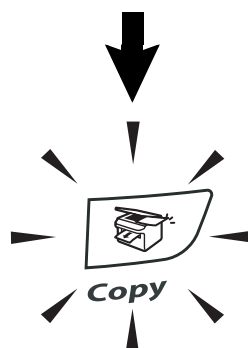

A kijelzőn megjelenik az alapértelmezett másolás beállítás

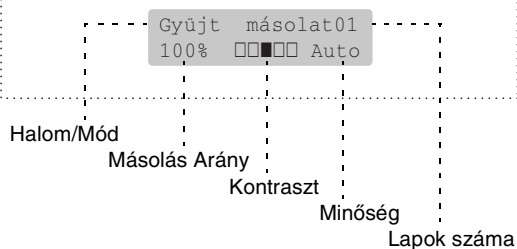

Többszörös másolatok készítése

- 1 Nyomja meg a  (**Copy (Másolás)**) gombot, hogy zölden világítson.
- 2 Töltse be a dokumentumot.
- 3 Használja a tárcsázó felületet a másolatok számának beírásához, amiket szeretne (legfeljebb 99).
- 4 Nyomja meg a **Start** gombot.



Megjegyzés

A másolatok kiválasztásához, nyomja meg **Options (Opciók)** és ▲ vagy ▼ gombot Gyűjt/rendez kiválasztásához.

Másolás leállítása

A másolás leállításához, nyomja meg **Stop/Exit (Stop/Kilépés)** gombot.

Az Ideiglenes Másoló gomb Használata

Ha gyorsan akarja megváltoztatni a másolás ideiglenes beállításokat a következő másolás esetén, használja az Ideiglenes Másolás gombot. Különböző kombinációkat használhat.

Ideiglenes Másolás gombok

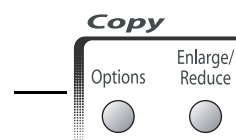

Megjegyzés

- A készülék 60 másodperc után visszatér alapértelmezett beállításaihoz, vagy az Időzített Üzem mód visszatér Fax üzemmódba.
- Elmentheti a leggyakrabban használt minőség- és kontrasztbeállításokat, ha alapértelmezett paraméterként állítja be őket.

Nagyítsa vagy csökkentse a másolt képet

Kiválaszthatja a következő nagyítás vagy csökkentés arányokat.

Auto* beállítja a készüléket, hogy kiszámolja azt a csökkentési arányt, ami a papír méretéhez a legjobban illeszkedik.

Egyéni (25-400%) elérhetővé teszi Önnek, hogy 25%-tól 400%-ig írjon be arányt.

<p>Nyomja meg a Enlarge/Reduce (Nagyít/Kicsinyít) gombot.</p> 	100%
	104% EXE→LTR
	141% A5→A4
	200%
	Auto*
	Egyéni (25-400%)
	50%
	70% A4→A5
	78% LGL→LTR
	83% LGL→A4
	85% LTR→EXE
	91%Teljes Old.
	94% A4→LTR
	97% LTR→A4



Megjegyzés

Auto beállítás csak akkor lehetséges, amikor ADF-ből tölt.

- 1 Nyomja meg a  **(Copy (Másolás))** gombot, hogy zölden világítson.
- 2 Töltse be a dokumentumot.
- 3 Nyomja meg a **Enlarge/Reduce (Nagyít/Kicsinyít)** gombot.

- 4 Nyomja meg **▲** vagy **▼** gombot, hogy kiválassza a nagyobbitás vagy csökkentés arányát, amit akar.

Nyomja meg a **Menu/Set (Menü/Beállítás)** gombot.

—VAGY—

Használja a tárcsázó felületet, hogy beírjon egy nagyobbitás vagy csökkentés arányt 25%-tól 400%-ig.

Nyomja meg a **Menu/Set (Menü/Beállítás)** gombot.

(Például, nyomja meg **5 3** gombot, hogy beírja 53%.)

- 5 Nyomja meg a **Start** gombot.

—VAGY—

Nyomjon meg más ideiglenes másolás gombot több beállítás esetén.





Megjegyzés

- Speciális Másolás Opciók
2 az 1-ben (Á), 2 az 1-ben (F),
4 az 1-ben (Á), 4 az 1-ben (F) vagy
Poszter (3 x 3) nem lehetséges
Enlarge/Reduce (Nagyít/Kicsinyít)-gombbal.
- (Á) Portrét jelent és (F) mTájképet jelent.
- Miután kiválasztja a beállításait a **Menu/Set (Menü/Beállítás)** megnyomásával, a kijelzőn megjelenik Ideigl beállítás.

Az ideiglenes másolás beállítások megváltoztatása

Használja a **Options (Opciók)** gombot, hogy gyorsan beállítsa a következő másolás beállításokat ideiglenesen a következő másolás esetén.

Nyomja meg 	Menüpontok  választ	Opciók  választ
	Minőség	Auto Szöveg Fotó
	Gyűjt/rendez	Gyűjt Rendez
	Kontraszt	▼ -□□□□■+ ▲ ▼ -□□□■□+ ▲ ▼ -□□■□□+ ▲ ▼ -□■□□□+ ▲ ▼ -■□□□□+ ▲
	Oldal elrendez.	Ki (1 az 1) 2 az 1-ben (Á) 2 az 1-ben (F) 4 az 1-ben (Á) 4 az 1-ben (F) Poszter (3 x 3)



Megjegyzés

Az alapértelmezett gyári beállítások félkövén vannak szedve.

Miután kiválasztja a beállításait a **Menu/Set (Menü/Beállítás)** megnyomásával, a kijelzőn megjelenik Ideigl beállítás.

Nyomja meg a **Start** gombot, ha befejezte a beállítások kiválasztását.

IEC 60825-1 előírás

Ez a készülék az IEC 60825-1 alapján 1-es osztályú lézertermék. Az alábbi címke azokban az országokban található a gépen, ahol szükség van az osztályozás feltüntetésére.



A készülékben 3B osztályú lézertióda van, mely a letapogató egységben láthatatlan lézert sugarat bocsát ki. A szkenneló egység alját semmilyen körülmények között ne nyissa ki.

Lézertióda

Hullámhossz: 770-810 nm

Teljesítmény: 5 mW max.

Lézertípus: 3B osztály



FIGYELEM

Ha a kézikönyvben leírtaktól eltérően használja, állítja be a készüléket, vagy végez el egy műveletet, akkor az veszélyes sugárzást eredményezhet.

Készülék áramtalanítása

A gépet úgy helyezze el, hogy a hálózati csatlakozóaljzat könnyen hozzáférhető legyen. Vészhelyzet esetén húzza ki a tápkábelt a konnektorból, hogy teljesen áramtalanítsa a készüléket.

Vezetékekkel kapcsolatos információk

Fontos

Ha ki kell cserélni a dugós olvadóbiztosítékot, akkor az ASTA által jóváhagyott BS1362, az eredeti biztosítékkal megegyező paraméterű biztosítékot használjon.

Mindig cserélje ki az olvadóbetétet. Soha ne használjon olvadó betét nélküli biztosítékot.

Figyelem - A nyomtatót földelni kell.

A hálózati tápkábel vezetékének színei:

Zöld és sárga: Védővezető

Kék: Nullavezető

Barna: Fázisvezető

Ha kérdése van, forduljon egy szakképzett villanyszerelőhöz.

Helyi hálózathoz való csatlakozás (csak MFC-7820N típus esetén)



VIGYÁZAT

Ezt a készüléket csak olyan helyi hálózathoz csatlakoztassa, amelyik túlfeszültségtől mentes.

Rádió interferencia

Ez a készülék megfelel az EN55022(CISPR 22. közlemény)/B osztály előírásainak. A készülék használata előtt gondoskodjon róla, hogy az alábbi interfészkábeleket használja.

1. "IEEE 1284 megfelelőségű" jelzéssel ellátott, árnyékolt párhuzamos illesztőkábel, csavart érpárú vezetékekkel. A kábel nem lehet hosszabb 2,0 méternél.
2. USB kábel. A kábel nem lehet hosszabb 2,0 méternél.

Fontos biztonsági tudnivalók

- 1 Olvassa el valamennyi utasítást.
- 2 Őrizze meg őket.
- 3 Vegye figyelembe a készüléken található figyelmeztető jelzéseket és utasításokat.
- 4 A gép belsejének tisztítása előtt húzza ki a tápkábelt a feli csatlakozó aljzatból. Ne használjon folyékony vagy aeroszol tisztítószeret. Nedves ruhát használjon a tisztításhoz.
- 5 Ne helyezze e gépet instabil konzolra, állványra vagy asztalra. A készülék leeshet, és súlyosan megrongálódhat.
- 6 A gép burkolatán, hátulján és alján található rések és nyílások a szellőzést segítik elő; a termék megbízható működésének biztosítása és a túlmelegedés elkerülése érdekében ne tömje be vagy fedje le ezeket a nyílásokat. A nyílások akkor is elzáródnak, ha a készüléket ágyra, kanapéra, szőnyegre vagy egyéb hasonló felületre helyezi. Soha ne tegye a készüléket radiátorra vagy fűtőtestre, vagy annak közelébe. Soha ne helyezze más készülékre a gépet, kivéve, ha biztosítani tudja a megfelelő szellőzést.
- 7 A terméket a címkén jelzett típusú áramforrásról kell üzemeltetni. Ha nem biztos abban, hogy a megfelelő áramforrást használja-e, keresse fel a készülék forgalmazóját vagy a helyi áramszolgáltatót.
- 8 Csak a készülékhez tartozó hálózati csatlakozó kábelt használja.
- 9 A termék 3-vezetékes földelt csatlakozóval van felszerelve. Ez a csatlakozó csak földelt hálózati csatlakozóaljzatba illik. Ez az Ön érdekében hozott biztonsági intézkedés. Ha nem tudja a csatlakozót az aljzatba dugni, keressen fel egy villanyszerelőt, aki kicseréli a fali konnektort. Tartsa be a földelt csatlakozóra vonatkozó biztonsági előírásokat.
- 10 Ne tegyen semmit a tápkábelre. Ne helyezze a készüléket olyan helyre, ahol valaki ráléphet a kábelre.

- 11 Ne tegyen semmi olyan tárgyat a készülék elé, amely akadályozhatja a faxnyomtatást. Ne helyezzen semmit a faxnyomtatás útjába.
- 12 Várja meg, amíg a gép teljesen kiadja a papírt, mielőtt elvenné.
- 13 Húzza ki a tápkábelt a csatlakozóaljzatból, és kérje szakképzett szerelő segítségét az alábbi esetekben:
 - Ha a tápkábel megrongálódik vagy elkopik.
 - Ha folyadék ömlik a termékre.
 - Ha eső vagy víz éri a készüléket.
 - Ha a készülék a használatra vonatkozó utasítások betartása mellett sem működik megfelelően. Csak azokat a kezelőelemeket állítsa be, amelyek szerepelnek a használati útmutatóban. Ellenkező esetben a gép megrongálódhat, és sokszor egy szakképzett műszerész számára is nehéz feladat, hogy újra normálisan működjön a készülék.
 - Ha a termék leesett vagy a burkolat megsérült.
 - Ha jelentősen megváltozik a készülék teljesítménye, amely azt jelzi, hogy karbantartásra van szükség.
- 14 Az áramingadozás elleni védelem érdekében használjon teljesítményvédelmi eszközt (túlfeszültségvédő).
- 15 Tűz, áramütés, és személyi sérülés veszélyének elkerülése érdekében tartsa be az alábbi utasításokat:
 - Ne használja a terméket vízzel működő készülékek, úszómedence vagy nedves pince közelében.
 - Zivatar idején ne használja a készüléket (közvetetten fennáll az áramütés veszélye). Gázszivárgás esetén a repedés közelében se használja a terméket. Azonnal jelentse, ha gázszivárgást tapasztal.
 - A telepeket ne dobja tűzbe. Felrobbanhatnak. Vegye figyelembe az elemek eldobására vonatkozó speciális helyi szabályokat.

Védjegyek

A Brother logo a Brother Industries, Ltd. bejegyzett védjegye.

A Brother a Brother Industries, Ltd. bejegyzett védjegye.

A Multi-Function Link A Brother International Corporation bejegyzett védjegye.

© Copyright 2004-2005 Brother Industries, Ltd. Minden jog fenntartva.

A Windows és Microsoft a Microsoft bejegyzett védjegye az Egyesült Államokban és más országokban.

A Macintosh és a TrueType az Apple Computer, Inc bejegyzett védjegye.

A PaperPort és az OmniPage OCR a ScanSoft, Inc bejegyzett védjegye.

A Presto! PageManager a NewSoft Technology Corporation bejegyzett védjegye.

Az összes cég, amelynek szoftvere szerepel a kézikönyvben rendelkezik a bejegyzett programhoz tartozó szoftverlicenc-szerződéssel.

A felhasználói kézikönyvben, a szoftver felhasználói kézikönyvében és a hálózati felhasználói kézikönyvben* (*csak MFC-7820N típusnál) szereplő egyéb márka- és terméknevek a saját vállalataik bejegyzett védjegyei.

Hibaelhárítás

Hibaüzenetek

Bármely korszerű irodai terméknél előfordulhatnak hibák. Ilyen esetben a készülék felismeri a problémát, és egy hibaüzenetet jelenít meg a kijelzőn. A leggyakrabban megjelenő üzeneteket az alábbi táblázat tartalmazza.

A legtöbb problémát akár Ön is meg tudja oldani. Ha további segítségre van szüksége, akkor a Brother Solutions Center ügyfélszolgálati központ honlapján megtalálja a gyakran ismétlődő kérdésekre adott válaszokat és a további hibaelhárítási tanácsokat.

Látogassa meg weboldalunkat: <http://solutions.brother.com>.

HIBAÜZENETEK		
HIBAÜZENET	OK	TEENDŐ
Adatmaradék	Adatok maradtak a készülék memóriájában.	Indítsa újra a nyomtatást a számítógépről.
	Adatok maradtak a készülék memóriájában. Az USB vagy párhuzamos kábel le lett választva a készülékről adatátvitel közben.	Nyomja meg az Job Cancel (Visszavonás) gombot. A készülék visszavonja az aktuális feladatot, és törli az adatokat a memóriából. Próbálja meg újra a nyomtatást!
Átvitelhiba	A rossz minőségű telefonvonal kommunikációs hibát okozott.	Próbáljon meg újra faxolni, vagy csatlakoztassa a készüléket egy másik telefonvonalhoz. Ha a probléma továbbra is fennáll, hívja fel a telefonszolgálatot, és kérje meg őket, hogy vizsgálják meg a vonalat.
Dob Hiba	Meg kell tisztítani a dobegységet.	Lásd a(z) <i>Koronaszál tisztítása</i> című részt a(z) 10-24. oldalon!
Ell. a papírt	A lapleolvasó üveglap érzékelője nem áll kiindulási helyzetbe.	(MFC-7420 esetén) Ha kikapcsolja a készülék főkapcsolóját, akkor a memóriából törlődnek az adatok. (Ellenőrizze, hogy maradtak-e faxok a memóriában, ehhez lásd a(z) <i>Memóriában lévő faxok ellenőrzése</i> című részt a(z) 10-6. oldalon!) Ha talált faxokat, akkor előbb mentse el őket, és aztán kövesse az alábbi javaslatokat. (Lásd a(z) <i>Faxok küldése a számítógépre</i> című részt a(z) 10-6. oldalon vagy <i>Faxok továbbítása egy másik faxgépre</i> című részt a(z) 10-6. oldalon!) Kapcsolja ki a készülék főkapcsolóját, majd kapcsolja be. Ha továbbra sem tűnik el a hibaüzenet, akkor hagyja állni néhány percig a készüléket, majd próbálja újra a műveletet. (MFC-7820N esetén) Kapcsolja ki a készülék főkapcsolóját, majd kapcsolja be. Ha továbbra sem tűnik el a hibaüzenet, akkor hagyja állni néhány percig a készüléket, majd próbálja újra a műveletet. (A gépet maximum négy napra kikapcsolhatja úgy, hogy nem vesznek el a memóriában tárolt faxok.)

HIBAÜZENETEK		
HIBAÜZENET	OK	TEENDŐ
Ell. az eredetit Vegye ki az eredetit, majd nyomja meg a Stop-ot	A dokumentum helytelenül lett behelyezve, vagy a gép rosszul adagolta azt, vagy az automatikus lapadagolóról (ADF) szkennelt dokumentum túl hosszú.	Lásd a(z) <i>Dokumentum elakadása</i> című részt a(z) 10-7. oldalon! Lásd a(z) <i>Az automatikus dokumentumadagoló (ADF) használata</i> című részt a(z) 1-4. oldalon!
Ell.a tintapat.	Nincs vagy helytelenül van beszerelve a tonerrel egybeépített dobegység.	Tegye be újra a tonert.
Fedél nyitva Zárja le az elülső fedelet.	Nincs teljesen lezárva a készülék előlapja.	Zárja le a gép fedelét.
Hát. fed. nyitva	Nincs teljesen lezárva a készülék hátlapja.	Zárja le a gép hátsó fedelét.
Hengert cserélni	A dobegység élettartama lejár.	Addig használja a dobegységet, amíg nem jelentkezik nyomtatási probléma; ebben az esetben cserélje ki a hengert. Lásd a(z) <i>A dobegység cseréje (DR-2000)</i> című részt a(z) 10-28. oldalon!
Kapcsolási hiba	Megpróbált egy olyan faxgépről faxot lekérdezni kapcsolni, amelyik nincs Várakozás lekérdezésre üzemmódban.	Ellenőrizze a másik faxgép lekérdezési beállításait.
Kezd. Lehetetlen Nyomt lehetetlen Olvas lehetetlen	A gépnek mechanikai hibája van.	(MFC-7420 esetén) Ha kikapcsolja a készülék főkapcsolóját, akkor a memóriából törlődnek az adatok. (Ellenőrizze, hogy maradtak-e faxok a memóriában, ehhez lásd a(z) <i>Memóriában lévő faxok ellenőrzése</i> című részt a(z) 10-6. oldalon!) Ha talált faxokat, akkor előbb mentse el őket, és aztán kövesse az alábbi javaslatokat. (Lásd a(z) <i>Faxok küldése a számítógépre</i> című részt a(z) 10-6. oldalon vagy <i>Faxok továbbítása egy másik faxgépre</i> című részt a(z) 10-6. oldalon!) Kapcsolja ki a készülék főkapcsolóját, majd kapcsolja be. Ha továbbra sem tűnik el a hibaüzenet, akkor hagyja állni néhány percig a készüléket, majd próbáljon meg újra a nyomtatni, másolni vagy szkennelni. (MFC-7820N esetén) Kapcsolja ki a készülék főkapcsolóját, majd kapcsolja be. Ha továbbra sem tűnik el a hibaüzenet, akkor hagyja állni néhány percig a készüléket, majd próbáljon meg újra a nyomtatni, másolni vagy szkennelni. (A gépet maximum négy napra kikapcsolhatja úgy, hogy nem vesznek el a memóriában tárolt faxok.)
Lehülés Kérem várjon	Túl forró a dobegység vagy a festékkazetta. A gép leállítja az aktuális nyomtatási feladatot, és átkapcsol hűtési üzemmódba. A hűtés közben hallani fogja a ventilátor forgását, mialatt a kijelzőn a <i>Lehülés</i> , és a <i>Kérem várjon</i> üzenet jelenik meg.	Várjon 20 percet, amíg lehűl a gép.

HIBAÜZENETEK		
HIBAÜZENET	OK	TEENDŐ
Memória megtelt	Megtelt a gép memóriája.	<p>Faxolás vagy másolás során}</p> <p>Nyomja meg a Start gombot egy szkennelt lap elküldéséhez vagy másolásához.</p> <p>—VAGY—</p> <p>Nyomja meg a Stop/Exit (Stop/Kilépés) gombot, és várja meg, amíg a folyamatban lévő művelet befejeződik, majd indítsa újra a műveletet.</p> <p>—VAGY—</p> <p>Törölje a memóriában lévő faxokat.</p> <p>(Nyomtatás közben)</p> <p>Csökkentse a nyomtatás felbontását. (Tekintse meg a(z) <i>Haladó fül</i> című részt a Szoftver használati útmutatóban a CD-ROM-on!)</p> <p>—VAGY—</p> <p>Törölje a memóriában lévő faxokat.</p>
Nem bemelegedett	A biztosítékdoboz túl hideg.	(MFC-7420 esetén)
Túl meleg egység	A biztosítékdoboz túl forró.	<p>Ha kikapcsolja a készülék főkapcsolóját, akkor a memóriából törölődnek az adatok. (Ellenőrizze, hogy maradtak-e faxok a memóriában, ehhez lásd a(z) <i>Memóriában lévő faxok ellenőrzése</i> című részt a(z) 10-6. oldalon!) Ha talált faxokat, akkor előbb mentse el őket, és azután kövesse az alábbi javaslatokat. (Fax mentése a esetén lásd a(z) <i>Faxok küldése a számítógépre</i> című részt a(z) 10-6. oldalon vagy <i>Faxok továbbítása egy másik faxgépre</i> című részt a(z) 10-6. oldalon!)</p> <p>Ezt követően kapcsolja ki a gépet. Ellenőrizze a környezeti körülményeket. Ha túl meleg vagy túl hideg helyen van, akkor kapcsolja be a légkondicionálót vagy a fűtőtestet. Vagy helyezze át a készüléket. Majd kapcsolja be a gépet.</p> <p>(MFC-7820N esetén)</p> <p>Kapcsolja ki a készülék főkapcsolóját, és ellenőrizze a gép környezetét. Ha túl meleg vagy túl hideg helyen van, akkor kapcsolja be a légkondicionálót vagy a fűtőtestet. Vagy helyezze át a készüléket. Majd kapcsolja be a gépet. (A gépet maximum négy napra kikapcsolhatja úgy, hogy nem vesznek el a memóriában tárolt faxok.)</p>
Nincs v./foglalt	A hívott szám nem válaszol vagy foglalt.	Ellenőrizze a számot. és tárcsázzon újra.
Pap.szorul.hátul	A papír a gép hátsó részében akadt el.	(Lásd a(z) <i>Papírelakadás</i> című részt a(z) 10-8. oldalon!)
Pap.szorul.tálca	A papír elakadt a papíradagoló tálcán.	(Lásd a(z) <i>Papírelakadás</i> című részt a(z) 10-8. oldalon!)
Papír Ellenőrzés	Kifogyott a gépből a papír, vagy rosszul lett a tálcára helyezve.	<p>Töltse fel a papíradagoló tálcát, majd nyomja meg a Start gombot.</p> <p>—VAGY—</p> <p>Vegye ki a papírt, és helyezze vissza újra, majd nyomja meg a Start gombot.</p>

HIBAÜZENETEK		
HIBAÜZENET	OK	TEENDŐ
Papír szorulás	A papír elakadt a gép belsejében.	(Lásd a(z) <i>Papírelakadás</i> című részt a(z) 10-8. oldalon!)
Papírméret Ell.	A papír mérete nem megfelelő.	Tegye be a megfelelő méretű papírt (Letter vagy A4), majd nyomja meg a Start gombot.
Toner kifogy	Még nyomtathat a készülékkel attól függetlenül, hogy az LCD kijelzőn a <i>Toner kifogy</i> felirat jelent meg, azonban ez egy figyelmeztetés, hogy hamarosan lejár a festékkazetta élettartama, és ki kell cserélni.	Már most rendeljen egy új tonert.
Toner vége	A tonerrel egybeépített dobegység helytelenül van beszerelve. — VAGY — Kifogyott a tonerből a festék, így nem lehet nyomtatni.	Helyezze be újra a festékkazettát és a dobegységet. — VAGY — Cserélje ki a tonert egy újra. (Lásd a(z) <i>A festékkazetta cseréje (TN-2000)</i> című részt a(z) 10-25. oldalon!)
Túl meleg gép	Túl forró a gép belseje.	Hallgassa meg, hogy forog-e a ventilátor. Győződjön meg róla, hogy nincsenek-e lefedve vagy betömve a szellőző nyílások. Ha forog a ventilátor, és semmi sincs a nyílások útjában, akkor mielőtt újra használná hagyja pár percig lehűlni a gépet. Ha nem forog a ventilátor, akkor előbb mentse el a faxokat, és azután kövesse az alábbi javaslatokat. (MFC-7420 esetén) Ha kikapcsolja a készülék főkapcsolóját, akkor a memóriából törlődnek az adatok. (Ellenőrizze, hogy maradtak-e faxok a memóriában, ehhez lásd a(z) <i>Memóriában lévő faxok ellenőrzése</i> című részt a(z) 10-6. oldalon!) Ha talált faxokat, akkor előbb mentse el őket, és azután kövesse az alábbi javaslatokat. (Lásd a(z) <i>Faxok küldése a számítógépre</i> című részt a(z) 10-6. oldalon vagy <i>Faxok továbbítása egy másik faxgépre</i> című részt a(z) 10-6. oldalon! Kapcsolja ki a készülék főkapcsolóját, majd kapcsolja be. Ha továbbra sem tűnik el a hibaüzenet, akkor hagyja állni néhány percig a készüléket, majd próbálja újra a műveletet. (MFC-7820N esetén) Kapcsolja ki a készülék főkapcsolóját, majd kapcsolja be. Ha továbbra sem tűnik el a hibaüzenet, akkor hagyja állni néhány percig a készüléket, majd próbálja újra a műveletet. (A gépet maximum négy napra kikapcsolhatja úgy, hogy nem vesznek el a memóriában tárolt faxok.)

HIBAÜZENETEK		
HIBAÜZENET	OK	TEENDŐ
Üres	Olyan számot próbált gyorstárcsázni, amely nincs beprogramozva.	Állítsa be a gyorstárcsázható számokat. (Lásd a(z) <i>Egygombos számok Rögzítése</i> című részt a(z) 5-1. oldalon és <i>Gyors tárcsázás számok Rögzítése</i> című részt a(z) 5-2. oldalon!)
Vonalhiba	Valaki vagy valakinek a faxgépe leállította a hívást.	Próbálja meg újra elküldeni vagy fogadni a faxot.

Memóriában lévő faxok ellenőrzése

- 1 Nyomja meg a **Menu/Set** (**Menü/Beállítás**), **9, 0, 1** gombokat.
- 2 Ha az LCD kijelzőn a **Nincs adat** felirat jelenik meg, akkor nincs fax a készülék memóriájában.
—VAGY—
Ha az LCD kijelzőn a **Fax szám** felirat jelenik meg, akkor van fax a készülék memóriájában.



Megjegyzés

Átküldheti a Fax naplót egy másik faxgépre. Az 1. lépésben nyomja meg a **Menu/Set** (**Menü/Beállítás**), **9, 0, 2** gombokat.

- A faxokat átküldheti egy másik faxgépre. Lásd a *Faxok továbbítása egy másik faxgépre* című részt.
- Átküldheti a faxokat a készülék memóriájából a számítógépre. Lásd a *Faxok küldése a számítógépre* című részt.

Faxok továbbítása egy másik faxgépre

Amíg nem állította be az állomás azonosítót, addig nem léphet be a faxtovábbítás üzemmódba.

- 1 Adja meg azt a faxszámot, ahová a faxokat szeretné továbbítani.
- 2 Nyomja meg az **Start** gombot.

Faxok küldése a számítógépre

Átküldheti a faxokat a készülék memóriájából a számítógépre.

- 1 Nyomja meg a **Stop/Exit** (**Stop/Kilépés**) gombot.
 - 2 Telepítse fel az **MFL-Pro Suite** programot a számítógépre, majd kapcsolja be a **PC Fax Receiving** (PC fax fogadása) üzemmódot a számítógépen. (A PC fax fogadásról részletesebb tájékoztatást olvashat a CD-ROM-on a Szoftver felhasználói útmutató Brother PC-Fax szoftver használata című részében.)
 - 3 Gondoskodjon róla, hogy be legyen állítva a **PC fax fogadás a készüléken**. (Lásd a(z) *Számítógép Fax Fogadás Beállítás* című részt a(z) 6-2. oldalon!)
- A beállítás során az LCD kijelzőn megjelenik egy kérdés, hogy át akarja-e küldeni a faxokat a számítógépre.
- 4 A faxok küldéséhez nyomja meg az **1** gombot.
—VAGY—
Ha ki akar lépni, és a faxot a memóriában hagyja, akkor nyomja meg a **2** gombot.



Megjegyzés

Ha hibaüzenet jelenik meg az LCD-n, akkor a faxok átküldését követően húzza ki a készülék tápkábelét a konnektorból, majd pár perc után dugja vissza.

Dokumentum elakadása

Dokumentum elakadása esetén kövesse az alábbi lépéseket.

Elakadhat a papír, ha helytelenül lett behelyezve vagy adagolva, vagy ha túl hosszú. Kövesse az alábbi lépéseket az elakadás megszüntetéséhez!

- 1 Vegye ki a lapadagolóból az összes többi papírt.
- 2 Nyissa fel az adagoló fedelét.
- 3 Bal kéz felé húzza ki a beragadt papírt.

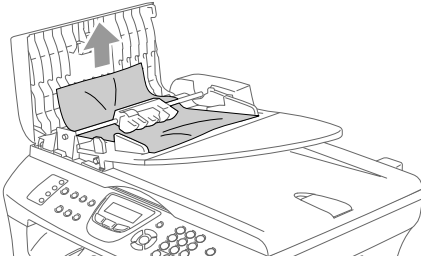

- 4 Zárja vissza az adagoló fedelét.
Nyomja meg a **Stop/Exit (Stop/Kilépés)** gombot.

A dokumentum az automatikus lapadagoló belsejében akadt el

- 1 Vegye ki a lapadagolóból az összes többi papírt.
- 2 Emelje fel a burkolatot.
- 3 Jobb kéz felé húzza ki a beragadt papírt.

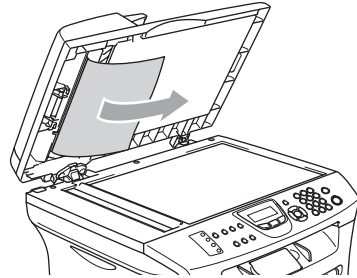

- 4 Zárja vissza a burkolatot.
- 5 Nyomja meg a **Stop/Exit (Stop/Kilépés)** gombot.
—VAGY—
- 1 Jobb kéz felé húzza ki a beragadt papírt.

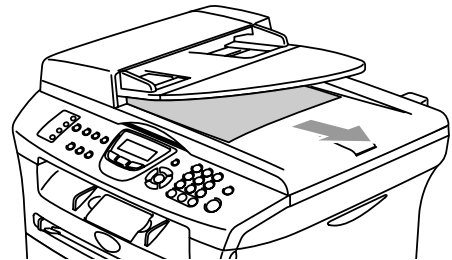

- 2 Nyomja meg a **Stop/Exit (Stop/Kilépés)** gombot.

Papírelakadás

Megszüntetheti a papírelakadást, ha követi a fejezetben leírt lépéseket.

A papír a gép belsejében akadt el

- 1 A papírtálcát húzza ki teljesen a gépből.
- 2 Húzza ki a papírt a gépből.

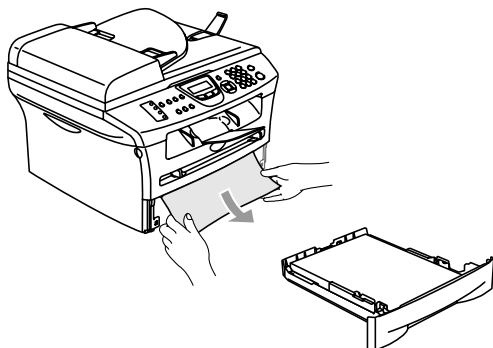

- 3 Nyissa fel a fedelet.

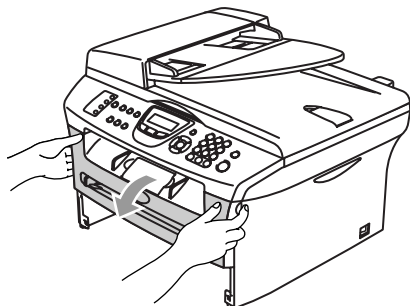

- 4 Húzza ki a henger alakú dobegységéből és a festékkazettából álló szerelvényt. A beragadt papír kihúzható a tonerkazettával egybeépített dobegységéből, vagy ha a papír felszabadul, akkor a papírtálca nyílásán keresztül húzható ki.

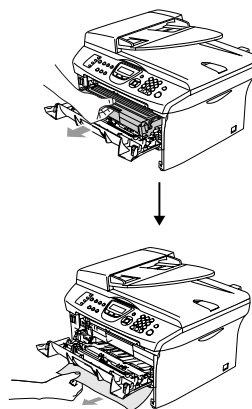

- 5 Ha a dobegységéből és a tonerből álló szerelvény nem jön ki könnyen, akkor ne erőltesse. Inkább emelje fel a lapolvasó fedelet, és két kézzel, óvatosan húzza fel- majd kifelé a beragadt papírt a papírtálca nyílásán keresztül.

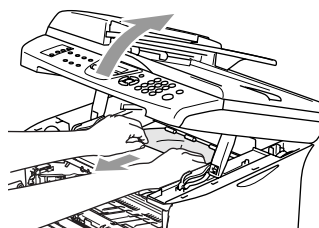

- 6 Zárja le a lapolvasó fedelét.

! VIGYÁZAT

A statikus elektromosság által okozott károk elkerülése érdekében ne érjen az ábrán látható vezetékekhez.

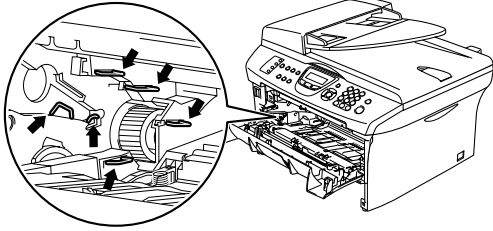

- 7 Helyezze vissza a dobegységből és festékkazettából álló szerelvényt.

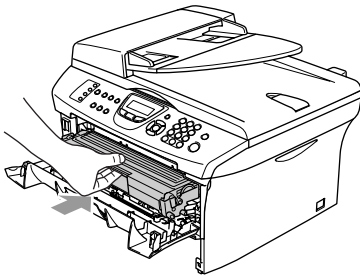

- 8 Zárja vissza az előlapot.
9 Helyezze vissza a papíradagoló tálcát.

A papír a gép hátsó részében akadt el

- 1 Nyissa fel a fedelet.

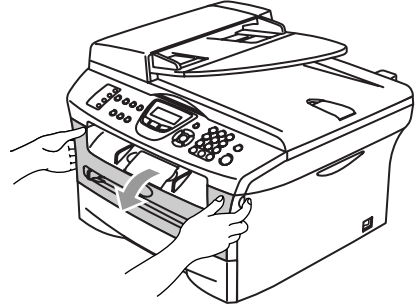

- 2 Húzza ki a henger alakú dobegységből és a festékkazettából álló szerelvényt.

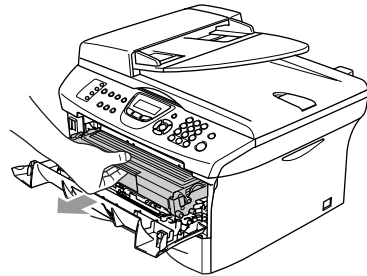

- 3 Nyissa fel a hátlapot.

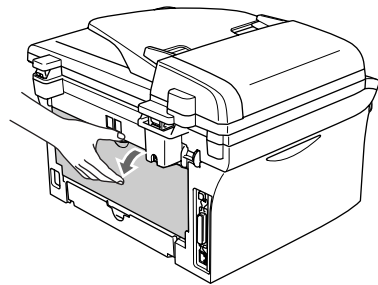

- 4 Húzza magafelé a fület, így lenyithatja a hátsó lapbevezetés fedelét.

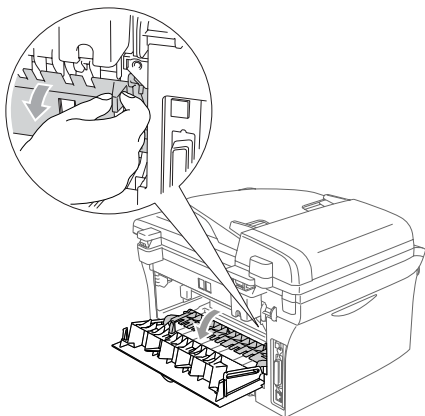

- 5 Húzza ki a papírt a rögzítőegységből. Ha az elakadt lapot nem lehet könnyen kihúzni, akkor az egyik kezével nyomja le a kék fület, és közben a másik kezével óvatosan vegye ki a papírt.

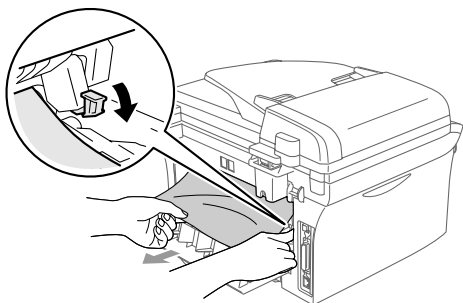

- 6 Zárja le a hátlapot.

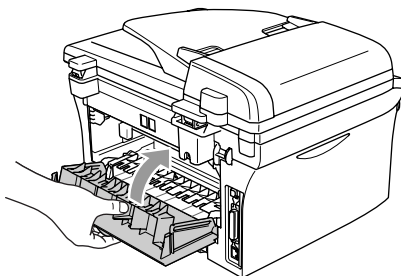

- 7 Helyezze vissza a dobegységből és festékkazettából álló szerelvényt.

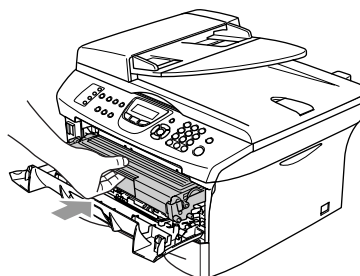

- 8 Zárja vissza az előlapot.

A papír a dobegységből és a festékkazettából álló szerelvénybe rakadt be

- 1 Nyissa fel a fedelet.

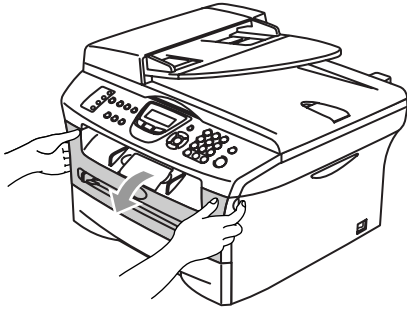

- 2 Húzza ki a henger alakú dobegységből és a festékkazettából álló szerelvényt.

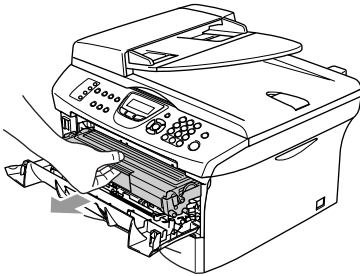

- 3 Nyomja le a bal oldali kék rögzítő kart, és húzza ki a kazettét a hengerből. Szükség esetén vegye ki a dobegységbe ragadt papírt.

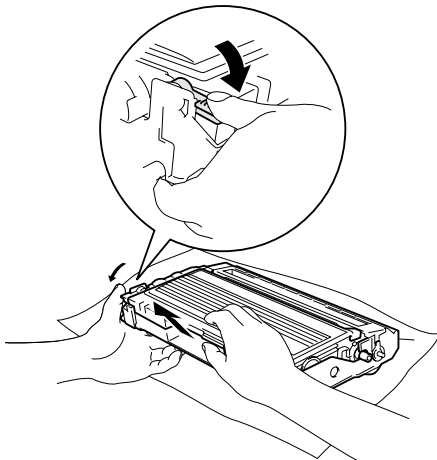

- 4 Helyezze vissza ütközésig a festékkazettát a dobegységbe. Ha helyesen teszi vissza, akkor a rögzítőkar automatikusan felemelkedik.

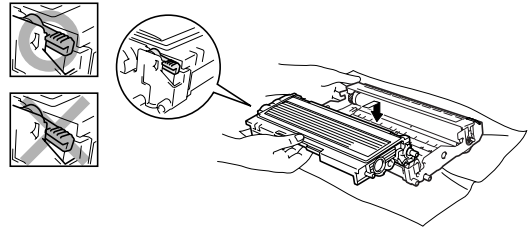

- 5 Helyezze vissza a dobegységből és a festékkazettából álló szerelvényt.

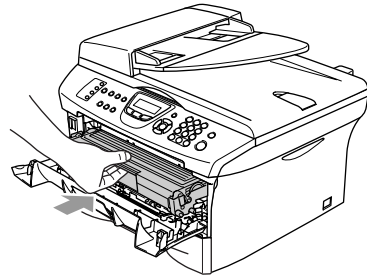

- 6 Zárja vissza az előlapot.

Ha további problémája van a készülékkel

Ha úgy véli, nem megfelelő a faxok nyomtatása, akkor készítsen először egy másolatot. Ha a másolat rendben van, akkor a hiba nem a gépben van. Tekintse meg az alábbi táblázatot, és kövesse a hibaelhárításra vonatkozó tanácsokat.

A Brother Solutions Center ügyfélszolgálati központ honlapján megtalálja a gyakran ismétlődő kérdésekre adott válaszokat, és a további hibaelhárítási tanácsokat.

Látogassa meg weboldalunkat: <http://solutions.brother.com>.

PROBLÉMA	JAVASLAT
Faxok nyomtatása és fogadása	
<ul style="list-style-type: none"> • Sűrű nyomtatás • Vízszintes csíkok • Hiányzik az alsó és felső mondatok egy része • Hiányzó sorok 	Ennek oka általában a rossz telefonvonal. Ha a másolatot rendben találja, akkor valószínű csatlakozási hiba merült fel, a telefonvonal statikus vagy légköri zavara miatt. Kérje meg a másik felet, hogy küldje el újra a faxot.
Gyenge a nyomtatás minősége.	Lásd a(z) <i>A nyomtatási minőség javítása</i> című részt a(z) 10-17. oldalon!
Függőleges fekete vonalak fogadáskor	Elképzeltető, hogy néha függőleges csíkok/fekete vonalak láthatók a fogadott faxon. A nyomtatásra használt elsődleges koronaszál, vagy a küldő fél fax szkennerre valószínűleg piszkos. Tisztítsa meg a koronaszálat (Lásd a(z) <i>Koronaszál tisztítása</i> című részt a(z) 10-24. oldalon!), vagy kérje meg a küldő felet, készítsen egy másolatot, így megtudhatja, hogy a küldő géppel van-e hiba. Próbálja meg egy másik gépről fogadni a faxot. Ha a probléma továbbra is fennáll, akkor kérjen segítséget a Brother-től vagy a készülék forgalmazójától.
A fogadott fax megosztott vagy üres lapként jelenik meg	Ha az érkezett faxot két lapra nyomtatja a készülék, vagy egy üres oldalt is fogad, akkor valószínű, hogy a papírméret beállítása nem felel meg a használt papírnak. Kapcsolja be az automatikus méretcsökkentés opciót a menüben.
Telefonvonal vagy csatlakozás	
Nem működik a tárcsázás.	Ellenőrizze, hogy van-e tárcsahang. Módosítsa a <i>Hang/Impulzus</i> beállítást. Ellenőrizze az összes vezeték csatlakozását. Ellenőrizze a tápkábel csatlakozását. Ha egy külső telefonkészülék van a készülékhez csatlakoztatva, küldjön egy kézi faxot. Ehhez emelje fel a külső készülék kagylóját, és tárcsázza a számot. Várja meg a faxfogadás hangját mielőtt megnyomná a Start gombot.
A készülék nem fogadja a hívásokat.	Ellenőrizze, hogy a készülék a megfelelő fogadási üzemmódba van-e állítva. Ellenőrizze, hogy van-e tárcsahang. Próbálja meg felhívni a készüléket, így ellenőrizheti, hogy fogad-e hívást. Ha nem, akkor ellenőrizze a telefonzsinór csatlakozását. Ha nem csörög a telefon, amikor felhívja, kérje meg a teleföntársaságot, hogy vizsgálják meg a vonalat.





PROBLÉMA	JAVASLAT
Fax küldése	
Gyenge a küldés minősége	Állítsa a felbontást <i>Finom</i> -ra vagy <i>Szuperfinom</i> -ra. Készítsen egy másolatot, így ellenőrizve, hogy megfelelően működik-e a lapolvasó. Ha nem megfelelő a másolat minősége, akkor tisztítsa meg a szkennert. (Lásd a(z) <i>A lapolvasó üveglap tisztítása</i> című részt a(z) 10-22. oldalon!)
Az Adásigazolásban a "RESULT:NG" (Eredmény: rossz) vagy a "RESULT:ERROR" (Eredmény: hiba) üzenet jelenik meg.	Valószínűleg átmeneti zavar van a vonalban. Próbálja meg újra elküldeni a faxot. Ha PC FAX üzenet küldések a "RESULT:NG" (Eredmény: rossz) üzenetet olvassa az adásigazolásban, akkor megtelt a készülék memóriája. Felszabadíthat memóriát, ha kikapcsolja a Fax tárolását, kinyomtatja a memóriában lévő faxokat, vagy töröljön egy késleltetett faxot vagy egy lekérdezés feladatot. Ha a probléma továbbra is fennáll, hívja fel a telefonszolgálatot, és kérje meg őket, hogy vizsgálják meg a vonalat. Ha sokszor előfordul átviteli hiba a telefonfonalban tapasztalható zavar miatt, módosítsa a kompatibilitási beállításokat <i>Normál</i> -ra vagy <i>Alap</i> -ra. (Lásd a(z) <i>Kompatibilitás</i> című részt a(z) 10-21. oldalon!)
Függőleges fekete vonalak küldéskor.	Ha a másolaton is ugyanaz a probléma jelentkezik, akkor a készülék lapleolvasója koszos. (Lásd a(z) <i>A lapolvasó üveglap tisztítása</i> című részt a(z) 10-22. oldalon!)
Bejövő hívások kezelése	
A készülék a hívó hangot CNG hangként "hallja".	Ha a Fax észlelése <i>Be</i> -re van állítva, akkor a készülék érzékenyebben észleli a hangokat. Véletlenül készülék bizonyos hangokat vagy zenét úgy érzékelhet, hogy az egy bejövő faxüzenet, és faxfogadásra kapcsol. Kapcsolja ki a fogadást a Stop/Exit (Stop/Kilépés) gombbal. Elkerülheti ezt problémát ha a Fax észlelést <i>Ki</i> -re állítja. (Lásd a(z) <i>Fax Észlelés</i> című részt a(z) 4-2. oldalon!)
Faxhívás küldése a készülékre	Ha egy külső telefonról vagy mellékről fogadja a hívásokat, adja meg a fax fogadás kódját (alapértelmezett beállítás: ✖51). Ha a készülék fogadja a hívást, tegye le a kagylót.
Szokásos szolgáltatások egy vonal esetén.	Ha egy vonalon hívásvárakoztatást, hívásvárakoztatás/hívásazonosítást, hangpostát, üzenetrögzítőt, riasztó rendszert és egyéb általános szolgáltatásokat is igénybe vesz, akkor probléma léphet fel a faxok küldések vagy fogadásakor. Például: Ha hívásvárakoztatásra vagy egyéb szokásos szolgáltatásra fizet elő, és annak jele fax küldések vagy fogadásakor átmegy a vonalon, az átmenetileg megszakíthatja vagy megghiúsíthatja a műveletet. A Brother hibajavító üzemmódja (ECM) segítségével ez a probléma kiküszöbölhető. Ez a körülmény a távközléssel kapcsolatos és minden olyan készüléknél előfordulhat, amely információt küld vagy fogad egy megosztott, szokásos szolgáltatásokat kínáló vonalon keresztül. Ha a legkisebb megszakítás sem engedhető meg cége számára, akkor érdemes egy külön vonalat, általános szolgáltatások nélkül fenntartani.
Problémák a menü beállításával	
A készülék sípol, ha megpróbál belépni a Fogadás beállítása vagy a Küldés beállítása menübe.	Ha nem világít a Fax  gomb, akkor nyomja meg, és így a készülék újra fax üzemmódban lesz. A Fogadás beállítása (Menu/Set (Menü/Beállítás), 2, 1) és a Küldés beállítása (Menu/Set (Menü/Beállítás), 2, 2) opciók csak fax üzemmódban érhetők el.
Probléma a másolás minőségével	
Függőleges csíkok jelennek meg a másolatokon.	Néha előfordulhat, hogy függőleges csíkok láthatók a másolatokon. A szkennert vagy a dobegység elsődleges koronaszála piszkos. Tisztítsa meg mindkettőt. (Lásd a(z) <i>A lapolvasó üveglap tisztítása</i> című részt a(z) 10-22. oldalon és a(z) <i>Koronaszál tisztítása</i> részt a(z) 10-24. oldalon!)

PROBLÉMA	JAVASLAT
Problémák a nyomatóval	
A gép nem nyomtat.	<p>Ellenőrizze a következőket:</p> <ul style="list-style-type: none"> • A tápkábel be van dugva a hálózati csatlakozóaljzatba, és a főkapcsoló be van kapcsolva. <p>—VAGY—</p> <ul style="list-style-type: none"> • A tonerkazetta és a dobegység megfelelően van beszerelve. (Lásd a(z) <i>A dobegység cseréje (DR-2000)</i> című részt a(z) 10-28. oldalon!) <p>—VAGY—</p> <ul style="list-style-type: none"> • Megfelelően van rögzítve a készüléket és a számítógépet összekötő interfészkábel. (Lásd a Gyors telepítési útmutatót.) <p>—VAGY—</p> <ul style="list-style-type: none"> • A megfelelő nyomtató meghajtó lett telepítve és kiválasztva. <p>—VAGY—</p> <ul style="list-style-type: none"> • Nézze meg, hogy az LCD kijelzőn nem jelent-e meg hibaüzenet. (Lásd a(z) <i>Hibaüzenetek</i> című részt a(z) 10-1. oldalon!) <p>—VAGY—</p> <ul style="list-style-type: none"> • A készülék csatlakoztatva van. Kattintson a Start, majd a Nyomtatók és faxok (Nyomtatók és faxok) menüre. Az egér jobb gombjával kattintson a "Brother MFC-7420-ra vagy MFC-7820N-re". A "Kapcsolat nélküli használat" opciót ne pipálja ki.
A gép utasítás nélkül vagy összefüggéstelen karakterhalmazt nyomtat.	<p>(MFC-7420 esetén)</p> <p>Ha kikapcsolja a készülék főkapcsolóját, akkor a memóriából törlődnek az adatok. (Ellenőrizze, hogy maradtak-e faxok a memóriában, ehhez lásd a(z) <i>Memóriában lévő faxok ellenőrzése</i> című részt a(z) 10-6. oldalon!) Ha talált faxokat, akkor előbb mentse el őket, és azután kövesse az alábbi javaslatokat. (Lásd a(z) <i>Faxok küldése a számítógépre</i> című részt a(z) 10-6. oldalon vagy <i>Faxok továbbítása egy másik faxgépre</i> című részt a(z) 10-6. oldalon!)</p> <p>Kapcsolja ki a készülék főkapcsolóját, majd kapcsolja be. Ha továbbra sem tűnik el a hibaüzenet, akkor hagyja állni néhány percig a készüléket, majd próbálja újra a műveletet.</p> <p>(MFC-7820N esetén)</p> <p>Kapcsolja ki a készülék főkapcsolóját, majd kapcsolja be. Ha továbbra sem tűnik el a hibaüzenet, akkor hagyja állni néhány percig a készüléket, majd próbálja újra a műveletet. (A gépet maximum négy napra kikapcsolhatja úgy, hogy nem vesznek el a memóriában tárolt faxok.)</p>
A gép az első néhány oldalt helyesen nyomtatja, majd néhány oldalról hiányoznak szövegrészek.	<p>A számítógép nem ismeri fel a készülék által küldött, a puffer telítődését jelző jelet. Ügyeljen arra, hogy helyesen csatlakoztassa az interfész kábeljét! (Lásd a Gyors telepítési útmutatót.)</p>
A gép nem tud teljes dokumentum-oldalakat nyomtatni. A Memória megtelt felirat jelenik meg a kijelzőn.	<p>Csökkentse a nyomtatás felbontását. (Tekintse meg a(z) <i>Haladó fül</i> című részt a Szoftver használati útmutatóban a CD-ROM-on!)</p> <p>Csökkentse a dokumentum bonyolultsági fokát, majd próbálja meg újra kinyomtatni. Csökkentse a szoftveralkalmazáson belüli a grafikai minőséget vagy a betűméreteket.</p> <p>Kapcsolja be a lapvédelem funkciót.</p>
Az élőfej és az élőláb megjelenik a nyomtatási képen, de a kinyomtatott papíron már nem.	<p>A gép egy oldalra legfeljebb 62 sort tud nyomtatni. A felső és az alsó két sorba írt szöveget alapvetően nem nyomtatja ki a készülék. Állítsa be a felső és az alsó margót úgy, hogy megengedje a felső és alsó két sor nyomtatását.</p>





PROBLÉMA	JAVASLAT
Szkennelési problémák	
TWAIN hiba nyomtatás közben.	Elsődleges forrásként a Brother TWAIN meghajtót válassza. A PaperPort®-ban kattintson a Beolvasásra a Fájl menüben, majd válassza a Brother TWAIN meghajtót.
Szoftver problémák	
Nem lehet telepíteni a szoftvert, így nem lehet nyomtatni sem.	Futtassa le a MFL-Pro Suite javítás helyreállító programot a CD-ROM-ról. Ez a program helyreállítja és újra telepíti a szoftvert.
Nem lehet egy lapra több oldalt nyomtatni.	Ellenőrizze, hogy az alkalmazásban és a nyomtató meghajtóban ugyanúgy van-e beállítva a papírméret.
A készülék nem nyomtat az Adobe Illustrator programból.	Próbálja meg csökkenteni a nyomtatási felbontást. (Tekintse meg a(z) <i>Haladó fül</i> című részt a Szoftver használati útmutatóban a CD-ROM-on!)
ATM betűtípusok használatakor néhány karakter hiányzik vagy a készülék más karaktert nyomtat a helyükre.	Windows® 98/98SE/Me használata esetén a "Start" menüben kattintson a "Printer Settings" (Nyomtatóbeállítások) opcióra. Jelenítse meg a "Brother MFC-7420 vagy a MFC-7820N" tulajdonságait. Kattintson a "Spool Setting" (Háttérnyomtatás beállítása) opcióra a "Details" (Részletek) fülön belül. Válassza a "RAW" opciót a "Spool Data Format"-on (Háttérnyomtatási adatformátum) belül.
"Unable to write to LPT1" (Hiba az LPT1-re íráskor) vagy "LPT1 already in use" (LPT1 használatban) hibaüzenet jelenik meg.	1. Győződjön meg róla, hogy be van-e kapcsolva a gép (be van dugva a tápkábel és a főkapcsoló be van kapcsolva), és hogy IEEE-1284 kétirányú párhuzamos kábellel van-e közvetlenül a számítógéphez csatlakoztatva. A kábelt ne vezesse másik periférián (például Zip meghajtó, külső CD-ROM meghajtó, kapcsolódoboz) keresztül.
"MFC is Busy" (MFC foglalt) hibaüzenet jelenik meg.	2. Gondoskodjon róla, hogy nem jelenjen meg hibaüzenet az LCD kijelzőn. 3. Biztosítsa, hogy szintén párhuzamos porton keresztül kommunikáló meghajtók ne fussanak automatikusan, amikor elindítja a számítógépet (például Zip meghajtó, külső CD-ROM meghajtó, stb). Ellenőrizze az alábbi területeket: (<i>Load=, Run=parancssorok a win.ini fájlban vagy a Setup Group-ban</i>) 4. Kérdezze meg a számítógép gyártóját, hogy a párhuzamos port beállításai BIOS-ban támogatják-e a kétirányú nyomtatót: (Párhuzamos port mód – ECP).

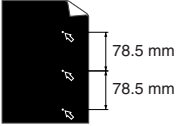
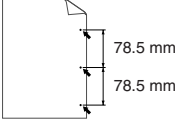
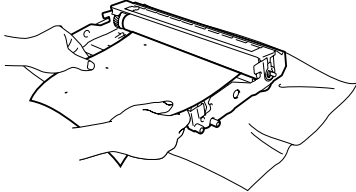
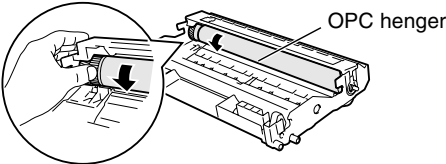
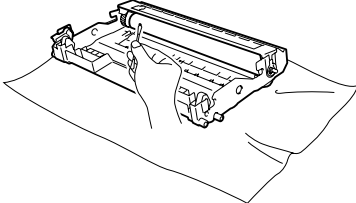

PROBLÉMA	JAVASLAT
Lapkezelési problémák	
A gép nem adagolja a lapokat. Az LCD kijelzőn a Papír Ellenőrzés felirat, vagy egy papírelakadást jelző üzenet jelenik meg.	Ha nincs papír az adagoló tálcán, akkor töltsé azt fel. Ha van papír az adagolóban, akkor ellenőrizze, hogy a lapok nem gyűrődtek-e. Ha meggyűrődött a papír, akkor simítsa ki. Sokszor hasznos lehet, ha kiveszi a lapcsomagot, megfordítja, és úgy teszi vissza a tálcára. Tegyen kevesebb lapot a tálcára, majd próbálja meg újra a műveletet. Ellenőrizze, hogy a nyomtató meghajtóban a kézi adagolás üzemmód van-e kiválasztva. Ha a kijelzőn a Pap.szorul.tálca, Papír szorulás vagy Pap.szorul.hátul üzenet jelenik meg, és a probléma továbbra is fennáll, akkor lásd a(z) <i>Papírelakadás</i> című részt a(z) 10-8. oldalon!
A gép a kézi lapadagoló bemenetén keresztül nem adagolja a lapokat.	Ütközésig tolja be a papírt, egyszerre csak egy lapot helyezzen be. Ellenőrizze, hogy a nyomtató meghajtóban a kézi adagolás üzemmód van-e kiválasztva.
Hogyan adagolhatók borítékok?	A kézi adagolón keresztül adagolhatja a borítékokat. A szoftveralkalmazás nyomtatási beállítását az alkalmazott borítékméretre kell beállítani. Ezt általában a szoftver oldalbeállítás vagy dokumentumbeállítás menüjén belül teheti meg. Tekintse meg a szoftveralkalmazás használati útmutatóját.
Milyen papír használható?	Használható lézeres nyomtatásra alkalmas normál, újrahasznosított papír, boríték, írásvetítő fólia és címke. (Bővebb tájékoztatás érdekében lásd a(z) <i>A papírról</i> című részt a(z) 1-6. oldalon!)
Hogyan szüntethető meg a papírelakadás?	Lásd a(z) <i>Papírelakadás</i> című részt a(z) 10-8. oldalon!
Problémák a nyomtatás minőségével	
Gyűrődtek a kinyomtatott lapok.	A gyenge minőségű vékony vagy vastag papír gondot okozhat. A használt médiatípusnak megfelelő Papírtípust válassza ki a beállítások között. (Lásd a(z) <i>A papírról</i> című részt a(z) 1-6. oldalon!)
Foltosak a kinyomtatott lapok.	A használt médiatípusnak nem felel meg a beállított papírtípus— VAGY —Túl vastag a használt média vagy túl durva a felülete. (Lásd a(z) <i>A papírról</i> című részt a(z) 1-6. oldalon és a(z) <i>Alapvető fül</i> című részt a Szoftver használati útmutatóban a CD-ROM-on!)
Túl világos a nyomtatás.	Ha a probléma másoláskor vagy fogadott faxok nyomtatásakor jelentkezik, akkor kapcsolja ki a készülék menübeállításaiiban a Festékkímélő üzemmódot. Kapcsolja ki a nyomtató meghajtó Haladó fülén belül a festékkímélő üzemmódot. (Tekintse meg a(z) <i>Haladó fül</i> című részt a Szoftver használati útmutatóban a CD-ROM-on!)
Hálózati problémák (csak MFC-7820N modell esetén)	
Nem lehet hálózaton keresztül nyomtatni.	Legyen bekapcsolva a készülék, legyen csatlakoztatva és készenléti üzemmódban. Nyomtasson egy hálózati konfigurációs listát, és ellenőrizze a listán található aktuális hálózati beállításokat. (Lásd a(z) <i>Nyomtatás jelentések</i> című részt a(z) 7-2. oldalon!) Csatlakoztassa újra a LAN kábelt, így ellenőrizve, hogy a kábel és hálózati csatlakozások megfelelőek-e. Ha lehetséges, próbálja meg egy másik porthoz csatlakoztatni a készüléket, és használjon egy másik kábelt. Ha rendben van a csatlakozás, akkor a kijelzőn a LAN Aktív felirat jelenik meg.

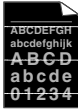
A nyomtatási minőség javítása

Példák a gyenge nyomtatási minőségre	Javasolt teendők
 <p>Halvány nyomtatás</p>	<p>Ellenőrizze a környezeti körülményeket. Például a magas páratartalom, hőmérséklet, stb. ilyen jellegű hibát okozhat. (Lásd a(z) <i>Hely Választás</i> című részt a(z) 1-1. oldalon!)</p> <p>Ha az egész oldal túl világos, akkor lehet, hogy be van kapcsolva a Tonerkímélő Mód (Festékkímélő) üzemmód. Kapcsolja ki a Tonerkímélő Mód (Festékkímélő) üzemmódot a készülék menübeállításában vagy a nyomtató illesztőprogramjában a Tulajdonságok menüben. (Tekintse meg a(z) <i>Haladó fül</i> című részt a Szoftver használati útmutatóban a CD-ROM-on!)</p> <p>—VAGY—</p> <p>Ha a probléma másoláskor vagy fogadott faxok nyomtatásakor jelentkezik, akkor kapcsolja ki a készülék menübeállításában a Festékkímélő üzemmódot.</p> <p>Tisztítsa meg a szkennert ablakot és a dobegység elsődleges koronaszálát. (Lásd a(z) <i>A szkennertablak tisztítása</i> című részt a(z) 10-23. oldalon és <i>Koronaszál tisztítása</i> című részt a(z) 10-24. oldalon!) Ha így sem javul a nyomtatás minősége, helyezzen be egy új dobegységet.</p> <p>Tegyen be egy új festékkazettát. (Lásd a(z) <i>A festékkazetta cseréje (TN-2000)</i> című részt a(z) 10-25. oldalon!)</p>
 <p>Szürke háttér</p>	<p>Ellenőrizze, hogy a használt papír megfelel-e az ajánlott követelményeknek. (Lásd a(z) <i>A papírról</i> című részt a(z) 1-6. oldalon!)</p> <p>Ellenőrizze a környezeti körülményeket - a magas hőmérséklet és páratartalom sötétebbé teheti a háttér árnyalatát. (Lásd a(z) <i>Hely Választás</i> című részt a(z) 1-1. oldalon!)</p> <p>Tegyen be egy új festékkazettát. (Lásd a(z) <i>A festékkazetta cseréje (TN-2000)</i> című részt a(z) 10-25. oldalon!)</p> <p>Tisztítsa meg a dobegység elsődleges koronaszálát. (Lásd a(z) <i>Koronaszál tisztítása</i> című részt a(z) 10-24. oldalon!) Ha így sem javul a nyomtatás minősége, helyezzen be egy új dobegységet.</p> <p>(Lásd a(z) <i>A dobegység cseréje (DR-2000)</i> című részt a(z) 10-28. oldalon!)</p>
 <p>Szellekép</p>	<p>Ellenőrizze, hogy a használt papír megfelel-e előírásainknak. A durva felületű papír vagy a vastag lap okozhat ilyen problémát. (Lásd a(z) <i>A papírról</i> című részt a(z) 1-6. oldalon!)</p> <p>Ellenőrizze, hogy a nyomtató meghajtóban vagy a készülék Papírtípus menüjében a megfelelő médiatípust választotta-e ki. (Tekintse meg a(z) <i>Alapvető fül</i> című részt a Szoftver használati útmutatóban a CD-ROM-on!)</p> <p>Tegyen be egy új dobegységet. (Lásd a(z) <i>A dobegység cseréje (DR-2000)</i> című részt a(z) 10-28. oldalon!)</p>
 <p>Festékfoltok</p>	<p>Ellenőrizze, hogy a használt papír megfelel-e előírásainknak. A durva felületű papír okozhat ilyen problémát. (Lásd a(z) <i>A papírról</i> című részt a(z) 1-6. oldalon!)</p> <p>Tisztítsa meg a dobegységet és az elsődleges koronaszálát. (Lásd a(z) <i>Koronaszál tisztítása</i> című részt a(z) 10-24. oldalon és <i>A dobegység tisztítása</i> című részt a(z) 10-18. oldalon!) Ha így sem javul a nyomtatás minősége, helyezzen be egy új dobegységet. (Lásd a(z) <i>A dobegység cseréje (DR-2000)</i> című részt a(z) 10-28. oldalon!)</p>
 <p>Festékhányos nyomtatás</p>	<p>Ellenőrizze, hogy a használt papír megfelel-e előírásainknak. (Lásd a(z) <i>A papírról</i> című részt a(z) 1-6. oldalon!)</p> <p>A nyomtató meghajtóban vagy a készülék Papírtípus menüjében állítsa a médiatípust Vastag Papír-re (Vastag papír), vagy használjon a jelenleginél vékonyabb papírt. (Tekintse meg a(z) <i>Alapvető fül</i> című részt a Szoftver használati útmutatóban a CD-ROM-on!)</p> <p>Ellenőrizze a környezeti körülményeket, mert többek között a magas páratartalom festékhányos nyomtatáshoz vezethet. (Lásd a(z) <i>Hely Választás</i> című részt a(z) 1-1. oldalon!)</p> <p>Tisztítsa meg a dobegység elsődleges koronaszálát. (Lásd a(z) <i>Koronaszál tisztítása</i> című részt a(z) 10-24. oldalon!) Ha így sem javul a nyomtatás minősége, helyezzen be egy új dobegységet. (Lásd a(z) <i>A dobegység cseréje (DR-2000)</i> című részt a(z) 10-28. oldalon!)</p>

Példák a gyenge nyomtatási minőségre	Javasolt teendők
 <p>Minden fekete</p>	<p>Tisztítsa meg a dobegység elsődleges koronaszálát. (Lásd a(z) <i>Koronaszál tisztítása</i> című részt a(z) 10-24. oldalon!)</p> <p>Ha így sem javul a nyomtatás minősége, helyezzen be egy új dobegységet. (Lásd a(z) <i>A dobegység cseréje (DR-2000)</i> című részt a(z) 10-28. oldalon!)</p>
 <p>Fekete alapon fehér foltok jelennek meg 78,5 mm-enként</p>  <p>Fekete foltok jelennek meg 78,5 mm-enként</p>	<h2>A dobegység tisztítása</h2> <p>Por, papírpор, ragasztó, stb. ragadhat a fényérzékeny henger (OPC) felületére, aminek következtében fekete vagy fehér foltok jelennek meg a kinyomtatott dokumentumokon.</p> <p>Nyomtatson ki néhány üres, fehér lapot. (Lásd a(z) <i>Többszörös másolatok készítése</i> című részt a(z) 8-2. oldalon!)</p> <ol style="list-style-type: none"> 1 Vegye ki a dobegységből és a festékkazettából álló szerelvényt, majd vegye ki a tonert a hengerből. 2 Tegye a kinyomtatott mintát a dobegység elé, így meg fogja találni a hengeren azt a helyet, amely a gyenge minőségű nyomtatásért felelős.  <ol style="list-style-type: none"> 3 Forgassa el a hengeren lévő hajtószerkezetet, közben vizsgálja meg az OPC henger felületét. <ul style="list-style-type: none"> ⚠ Ne érjen hozzá az OPC hengerhez.  4 Ha a minta alapján megtalálta a henger felületén a szennyeződést, finoman <i>porolja le</i> az OPC henger felületét egy izopropil alkoholba mártott pamut kendővel. <ul style="list-style-type: none"> ⚠ Ne ne törölje vagy dörzsölje a hengert, mert az felsértheti annak felületét.  <ul style="list-style-type: none"> ⚠ Ne próbálja éles tárggyal, például golyóstollal tisztítani az OPC hengert, mert az maradandó sérülést okozhat. <p>Ha így sem javul a nyomtatás minősége, helyezzen be egy új dobegységet. (Lásd a(z) <i>A dobegység cseréje (DR-2000)</i> című részt a(z) 10-28. oldalon!)</p>

Példák a gyenge nyomtatási minőségre	Javasolt teendők
 <p>Fekete festéknymok az oldal mentén</p>	<p>Ellenőrizze, hogy a használt papír megfelel-e előírásainknak. (Lásd a(z) <i>A papírról</i> című részt a(z) 1-6. oldalon!)</p> <p>Ha lézernyomtatásra alkalmas etiketre nyomtat, akkor előfordulhat, hogy a lapon lévő ragasztó az OPC dob felületére ragad. Tisztítsa meg a dobegységet. (Lásd a(z) <i>A dobegység tisztítása</i> című részt a(z) 10-18. oldalon!)</p> <p>Ne használjon gemkapcsokat vagy fűzőkapcsokat, mert azok felsértik a henger felületét.</p> <p>Ha a kicsomagolt dobegységet közvetlen napsütés vagy mesterséges fény éri, akkor a henger megrongálódhat.</p> <p>Lehet, hogy megsérült a dobegység. Tegyen be egy új hengert. (Lásd a(z) <i>A dobegység cseréje (DR-2000)</i> című részt a(z) 10-28. oldalon!)</p>
 <p>Fehér vonalak keresztben az oldalakon</p>	<p>Ellenőrizze, hogy a használt papír megfelel-e előírásainknak. A durva felületű papír vagy a vastag lap okozhat ilyen problémát. (Lásd a(z) <i>A papírról</i> című részt a(z) 1-6. oldalon!)</p> <p>Ellenőrizze, hogy a nyomtató meghajtóban vagy a készülék Papírtípus menüjében a megfelelő médiatípust választotta-e ki. (Tekintse meg a(z) <i>Alapvető fül</i> című részt a Szoftver használati útmutatóban a CD-ROM-on!)</p> <p>A probléma akár magától is megoldódhat. Próbáljon meg egy lapra több oldalt nyomtatni, különösen akkor, ha a nyomtatót hosszabb ideig nem használta.</p> <p>A probléma úgy is megoldható, ha a szkenneraablakot letörli egy puha ruhával. (Lásd a(z) <i>A szkenneraablak tisztítása</i> című részt a(z) 10-23. oldalon!)</p> <p>Lehet, hogy megsérült a dobegység. Tegyen be egy új hengert. (Lásd a(z) <i>A dobegység cseréje (DR-2000)</i> című részt a(z) 10-28. oldalon!)</p>
 <p>Vonalak keresztben az oldalakon</p>	<p>Tisztítsa meg a készülék belsejét és a dobegység elsődleges koronaszálát. (Lásd a(z) <i>Koronaszál tisztítása</i> című részt a(z) 10-24. oldalon!)</p> <p>A probléma úgy is megoldható, ha a szkenneraablakot letörli egy puha ruhával. (Lásd a(z) <i>A szkenneraablak tisztítása</i> című részt a(z) 10-23. oldalon!)</p> <p>Lehet, hogy megsérült a dobegység. Tegyen be egy új hengert. (Lásd a(z) <i>A dobegység cseréje (DR-2000)</i> című részt a(z) 10-28. oldalon!)</p>
 <p>Fekete vonalak az oldal mentén</p> <p>Festékfoltok vannak a kinyomtatott lapokon.</p>	<p>Tisztítsa meg a dobegység elsődleges koronaszálát. (Lásd a(z) <i>Koronaszál tisztítása</i> című részt a(z) 10-24. oldalon!)</p> <p>Győződjön meg róla, hogy a koronaszál kék füle kiindulási pozícióban van-e (▲).</p> <p>Lehet, hogy megsérült a dobegység. Tegyen be egy új dobegységet. (Lásd a(z) <i>A dobegység cseréje (DR-2000)</i> című részt a(z) 10-28. oldalon!)</p> <p>Lehet, hogy megsérült a festékkazetta. Helyezzen be egy új tonert. (Lásd a(z) <i>A festékkazetta cseréje (TN-2000)</i> című részt a(z) 10-25. oldalon!)</p> <p>Ellenőrizze, hogy a gép belsejében egy darab papír nem fedi-e le a lézeres szkenneraablakot.</p> <p>Lehet, hogy piszkos a rögzítőegység. Kérjen segítséget a Brother-tól vagy a készülék forgalmazójától.</p>
 <p>Fehér vonalak az oldal mentén</p>	<p>A probléma úgy is megoldható, ha a szkenneraablakot letörli egy puha ruhával. (Lásd a(z) <i>A szkenneraablak tisztítása</i> című részt a(z) 10-23. oldalon!)</p> <p>Lehet, hogy megsérült a festékkazetta. Helyezzen be egy új tonert. (Lásd a(z) <i>A festékkazetta cseréje (TN-2000)</i> című részt a(z) 10-25. oldalon!)</p>

Példák a gyenge nyomtatási minőségre	Javasolt teendők
 <p data-bbox="207 411 356 430">Ferde nyomtatás</p>	<p data-bbox="467 285 1225 363">Ellenőrizze, hogy a megfelelően van-e behelyezve a papíradagoló tálcába a papír vagy egyéb használt anyag, és hogy a papírvezetők nem túl szorosak vagy lazák-e.</p> <p data-bbox="467 372 841 397">Megfelelően állítsa be a papírvezetőket.</p> <p data-bbox="467 407 1211 455">Kézi adagolás esetén lásd a(z) <i>Papír vagy más média betöltése a kézi adagoló nyílásban</i> című részt a(z) 1-8. oldalon!</p> <p data-bbox="467 465 893 490">Lehet, hogy túl sok lap van az adagolótálcán.</p> <p data-bbox="467 500 1225 548">Ellenőrizze a papír típusát és minőségét. (Lásd a(z) <i>A papírról</i> című részt a(z) 1-6. oldalon!)</p>
 <p data-bbox="156 681 407 701">Felhajlott vagy hullámos lap</p>	<p data-bbox="467 556 1215 604">Ellenőrizze a papír típusát és minőségét. A magas hőmérséklet és páratartalom miatt felhajolhat a papír.</p> <p data-bbox="467 614 1201 639">Ha ritkán használja a készüléket, akkor a papír túl hosszú ideig vana tálcában.</p> <p data-bbox="467 649 1225 697">Fordítsa meg a lapcsomagot az adagolóban. Lazítsa fel a lapokat, majd fordítsa el a csomagot 180°-kal.</p>
 <p data-bbox="159 836 404 855">Ráncok vagy gyűrődések</p>	<p data-bbox="467 716 998 741">Ellenőrizze, hogy megfelelően van-e behelyezve a papír.</p> <p data-bbox="467 751 1225 799">Ellenőrizze a papír típusát és minőségét. (Lásd a(z) <i>A papírról</i> című részt a(z) 1-6. oldalon!)</p> <p data-bbox="467 809 1140 834">Fordítsa meg vagy fordítsa el 180°-kal a lapcsomagot az adagolótálcán.</p>

Kompatibilitás

Ha probléma merül fel fax fogadásakor vagy küldésekor a telefonvonal interferenciája miatt, akkor érdemes a beállítani a kompatibilitást, a modem faxműveleteknél használt sebességének csökkentése érdekében.

- 1 Nyomja meg a **Menu/Set** (Menü/Beállítás), **2, 0, 1** gombokat.

Vegyes
1. Kompatibilitás

- 2 Nyomja meg a **▲** vagy **▼** gombot az **Alap** vagy **Normál** (vagy **Magas***) kiválasztásához (*csak MFC-7820N típusnál).

Nyomja meg a **Menu/Set** (Menü/Beállítás) gombot.

- 3 Nyomja meg a **Stop/Exit** (Stop/Kilépés) gombot.



Megjegyzés

- **Alap:** a modem sebessége 9600 bps-re csökken. Hacsak nem rendszeresen lép fel zavar a vonalban, akkor csak szükség esetén használja ezt a beállítást.
- **Normál:** a modem sebessége 14400 bps.
- **Magas:** a modem sebessége 33600 bps (csak MFC-7820N modellnél).
- Ha a kompatibilitást **Alap**-ra állítja, akkor nem érhető el az ECM hibajavítás.

Szokásos karbantartás

! VIGYÁZAT

A dobegységben festék van, ezért óvatosan kezelje. Ha a festék a kezére vagy a ruhájára ömlik, azonnal törölje le vagy mossa le hideg vízzel.

A készülék burkolatának tisztítása

! VIGYÁZAT

- Semleges tisztítószert használjon. Az olyan illékony folyadékok, mint a hígító vagy a benzín rongálhatják a burkolatot.
- Ne használjon ammónia tartalmú tisztítószert.
- A vezérlőpanel tisztításához ne használjon izopropil alkoholt. Megrepszetheti a panelt.

A burkolat tisztításánál kövesse az alábbi lépéseket:

- 1 A papírtálcát húzza ki teljesen a gépből.

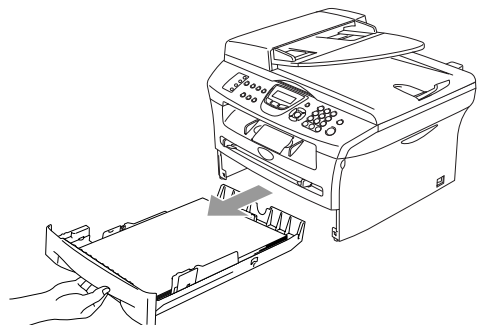

- 2 Törölje le a port a készülék burkolatáról egy puha ruhával.

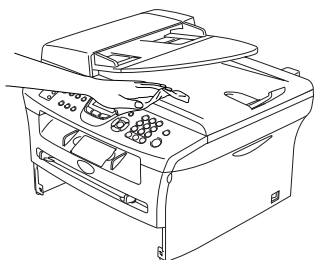

- 3 Távolítsa el a papírt az adagolótálcából.
- 4 Egy puha ruhával kívül és belül is törölje le a port a tálcáról.

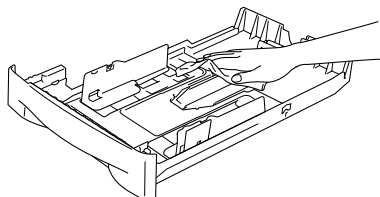

- 5 Töltse fel papírral, és helyezze vissza és rögzítse az adagolótálcát.

A lapolvasó üveglap tisztítása

Kapcsolja ki a készülék főkapcsolóját, majd emelje fel a dokumentum fedelet. Törölje le az üveglapot és a dokumentum fedél alatt található fehér műanyag felületet egy puha, nem bolyhosodó, izopropil alkohollal átitatott ruhával.

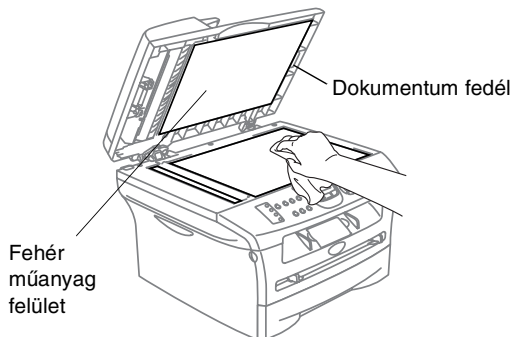

Az automatikus lapadagolóban (ADF) törölje le a fehér műanyag rudat és az alatta lévő üveg csíkot egy izopropil alkoholos, nem bolyhosodó ruhával.

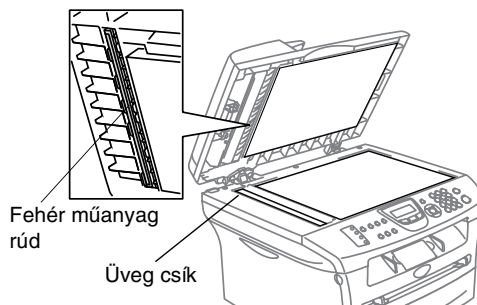

A szkenneralak tisztítása

! VIGYÁZAT

- Ne isopropil alkohollal tisztítsa a lézeres szkenneralakot.
- Ne érintse meg kézzel a szkenneralakot.

- 1 Mielőtt a készülék belsejét tisztítaná ki, kapcsolja ki a gépet. Először húzza ki a telefonszínórt, majd a tápkábelt a hálózati csatlakozóaljzatból.
- 2 Hajtsa le az előlapot, és vegye ki a dobegységből és a festékkazettából álló szerelvényt.

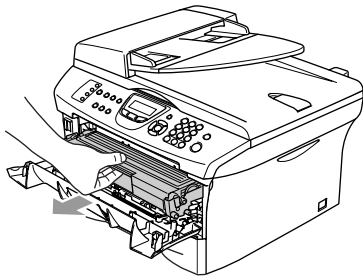

! FIGYELEM

Közvetlenül a készülék használata után néhány belső alkatrész különösen **FORRÓ!** Ha felnyitja a készülék előlapját, soha ne érjen az ábrán szürkével jelzett alkatrészekhez.

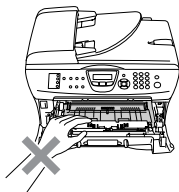

! VIGYÁZAT

A statikus elektromosság okozta károk elkerülése érdekében ne érjen az alábbi ábrán látható vezetékekhez.

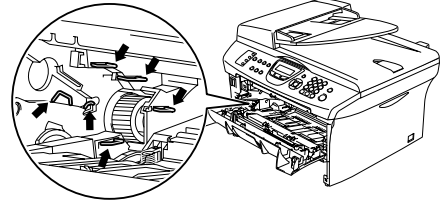

- 3 Finoman törölje le a szkenneralakot egy tiszta, száraz, nem bolyhosodó ruhával. Ne használjon izopropil alkoholt.

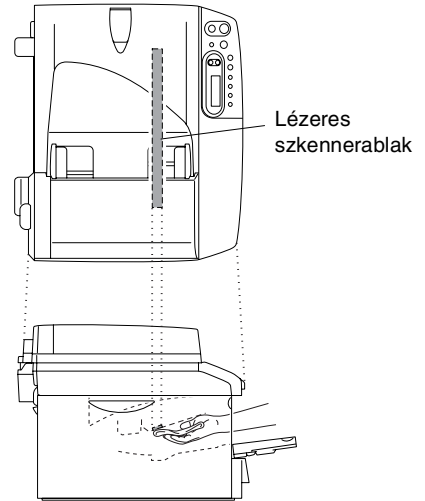

- 4 Helyezze vissza a dobegységből és festékkazettából álló szerelvényt.

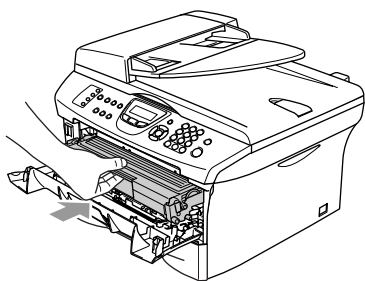

- 5 Zárja vissza az előlapot.
6 Dugja vissza a tápkábel a konnektorba, majd a telefonzsinórt. Kapcsolja be a gépet.

Koronaszál tisztítása

Érdemes a dobegység és a festékkazetta szerelvényét egy rongyon, vagy egy nagyobb újságpapíron kicserélni, így nem folyik vagy fröccsen ki a festék.

- 1 Hajtsa le az előlapot, és vegye ki a dobegységből és a festékkazettából álló szerelvényt.

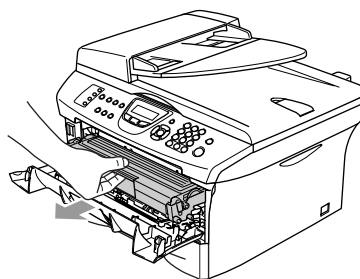

- 2 Tisztítsa le a koronaszálat a dobegységben úgy, hogy a kék fület néhányszor finoman jobbról balra csúsztatja.

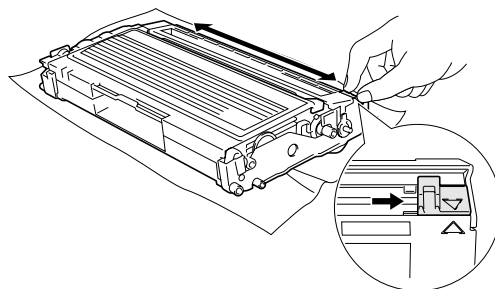

- 3 Állítsa vissza a kiindulási helyzetbe a kék fület (▼).

! VIGYÁZAT

Ha a fül nem áll a kiindulási helyzetben (▼), akkor a kinyomtatott lapokon függőleges csíkok fognak megjelenni..

- 4 Helyezze vissza a dobegység és a festékkazetta szerelvényét a gépbe.
5 Zárja vissza az előlapot.

A festékkazetta cseréje (TN-2000)

Egy festékkazettával akár 2500 oldalt is kinyomtathat. Ha a festék kezd kifogni, akkor az LCD kijelzőn a **Toner kifogy** felirat jelenik meg. A kazetta élettartama attól függ, hogy általában milyen dokumentumokat nyomtat ki (pl. normál leveleket, összetett ábrákat).



Megjegyzés

Érdemes már akkor készenlétbe helyezni egy új festékkazettát, amikor megjelenik a kijelzőn a **Toner kifogy** figyelmeztető üzenet.

A helyi környezetvédelmi szabályoknak megfelelően dobja ki a festékkazettát, elkülönítve azt a háztartási szeméttől. Az újrahasznosítással kapcsolatban információkat talál a környezetvédelem jegyében született www.brothergreen.co.uk honlapon. Gondosan zárja le a kazettát, hogy ne folyjon ki belőle a festék. Ha bármilyen kérdése van, hívja a helyi hulladékkezeléssel foglalkozó hivatalt.

Érdemes a festékkazetta cseréjekor megtisztítani a gépet és a dobegységet. (Lásd a(z) *A szkenerablak tisztítása* című részt a(z) 10-23. oldalon és a(z) *Koronaszál tisztítása* részt a(z) 10-24. oldalon!)

A festékkazetta kicserélése

! FIGYELEM

Közvetlenül a készülék használata után néhány belső alkatrész különösen **FORRÓ!** Soha ne érjen az ábrán szürkével jelzett alkatrészekhez.

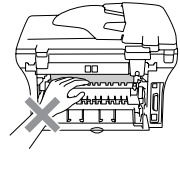
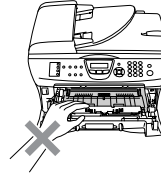

- 1 Hajtsa le az előlapot, és vegye ki a dobegységből és a festékkazettából álló szerelvényt.

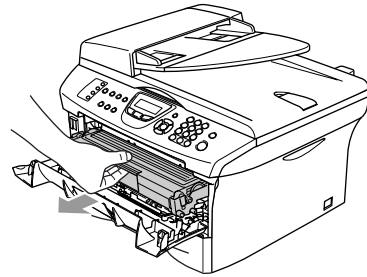

! VIGYÁZAT

A statikus elektromosság okozta károk elkerülése érdekében ne érjen az alábbi ábrán látható vezetékekhez.

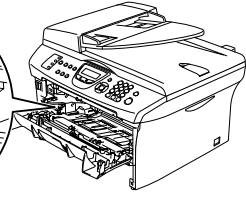
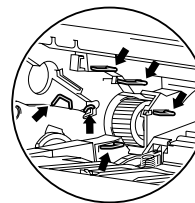

- 2 Nyomja le a bal oldali kék rögzítő kart, és húzza ki a kazettét a hengerből.

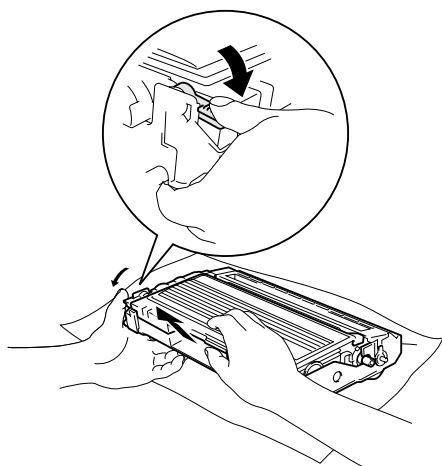

! VIGYÁZAT

- Tegye a dobegységet egy ruhára vagy egy nagyobb újságpapírra, így elkerülheti, hogy kifolyjon vagy kifröccsenjen a festék.
- Óvatosan bánjon a festékkazettével. Ha a festék a kezére vagy a ruhájára ömlik, azonnal törölje le vagy mossa le hideg vízzel.

- 3 Csomagolja ki az új kazettát. Tegye a használt tonert egy alumínium tasakba, és a környezetvédelmi szabályoknak megfelelően dobja ki.

! VIGYÁZAT

- A Brother gépek speciális tonerrel működnek, és akkor nyújtják a leoptimalisabb teljesítményt, ha eredeti Brother tonerkazettával működnek (**TN-2000**). A Brother nem tudja garantálni a festék vagy a kazetta optimális teljesítményét, ha más márkájú festéket vagy festékkazettát használ. Ezért a Brother cég azt ajánlja, hogy csak eredeti Brother márkájú tonerkazettát használjon!
- A garancia nem vonatkozik a dobegység vagy egyéb alkatrészek olyan kárának javítására, amely más gyártó termékeinek használata miatt következett be.
- Csak közvetlenül a készülékbe helyezés előtt bontsa ki a festékkazettát a csomagolásból. Ha sokáig hagyja kibontva a kazettát, akkor csökken annak élettartama.
- A nyomtatási minőség romlásának elkerülése érdekében ne érjen az ábrán szürkével jelölt alkatrészekhez.

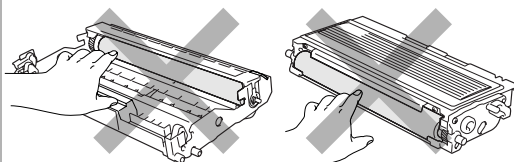

- 4 Oldalirányba ötször vagy hatszor rázza meg finoman a festékkazettát, hogy a festék egyenletesen eloszoljon.

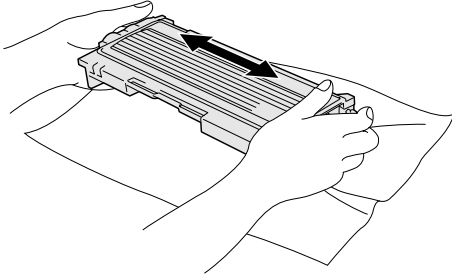

- 5 Távolítsa el a burkolófedelelet.

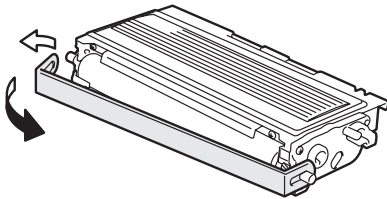

- 6 Az új kazettát ütközésig tolja a hengerbe. Ha helyesen teszi vissza, akkor a rögzítőkar automatikusan felemelkedik.

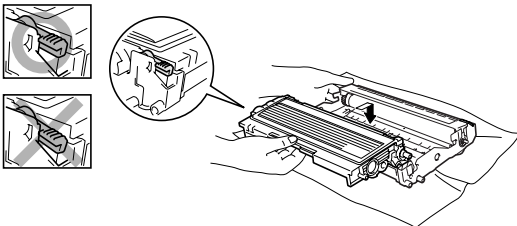

- 7 Tisztítsa le a koronaszálat a dobegységben úgy, hogy a kék fület néhányszor finoman jobbról balra csúsztatja. Mielőtt visszasereli a dobegységből és a festékkazettából álló szerelvényt, állítsa kiindulási helyzetbe a kék fület (▼).

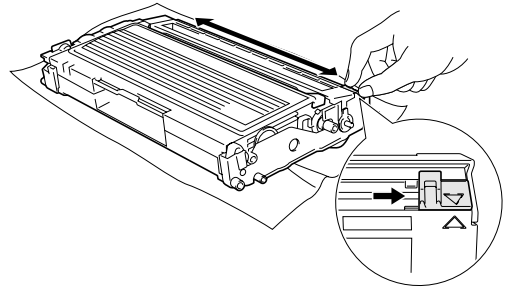

- 8 Helyezze vissza a dobegység és a festékkazetta szerelvényét a gépbe.

- 9 Zárja vissza az előlapot.

A dobegység cseréje (DR-2000)

A készülék egy henger alakú dobegység segítségével nyomtat a papírra. Ha az LCD kijelzőn a *Hengert cserélni* felirat jelenik meg, akkor nemsokára lejár a dobegység élettartama, azaz hamarosan ki kell cserélni.

Rövid ideig még használhatja a hengert akkor is, ha az LCD a *Hengert cserélni* feliratot jelezte ki. Ha azonban lényegesen romlik a nyomtatás minősége (még a *Hengert cserélni* üzenet megjelenése előtt), akkor ki kell cserélni a dobegységet. Ha kicseréli a hengert, tisztítsa ki a gép belsejét. (Lásd a(z) *A szkennerrablak tisztítása* című részt a(z) 10-23. oldalon!)

! VIGYÁZAT

A dobegység cseréjekor óvatosan kezelje a hengert, mert festék van benne. Ha a festék a kezére vagy a ruhájára ömlik, azonnal törölje le vagy mossa le hideg vízzel.

Megjegyzés

A dobegység fogyó eszköz, így bizonyos időközönként ki kell cserélni. Számos tényező befolyásolja a henger élettartamát, például a hőmérséklet, a páratartalom, a papír típusa, és hogy mennyi festéket használ egy-egy munkafeladathoz. A dobegység becsült élettartama *maximum* 12000 oldal. A ténylegesen kinyomtatott oldalak száma azonban számottevően kevesebb is lehet a becsült értéknél. Mivel nem áll módunkban ellenőrizni a henger tényleges élettartamát befolyásoló tényezőket, ezért nem tudjuk garantálni azt a minimális oldalszámot, amelyet a dobegységgel nyomtathat.

! FIGYELEM

Közvetlenül a készülék használata után néhány belső alkatrész különösen **FORRÓ!** Legyen nagyon óvatos.

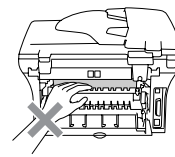
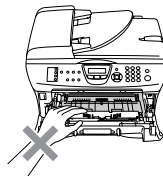

- 1 Hajtsa le az előlapot, és vegye ki a dobegységből és a festékkazettából álló szerelvényt.

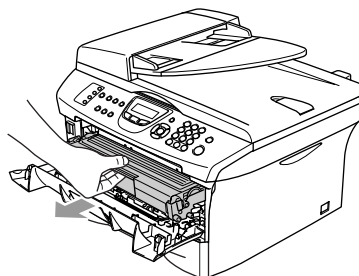

! VIGYÁZAT

A statikus elektromosság okozta károk elkerülése érdekében ne érjen az alábbi ábrán látható vezetékekhez.

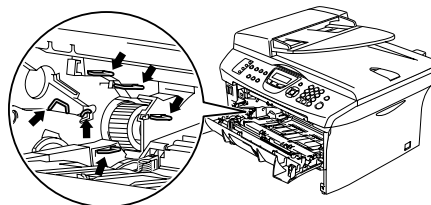

- 2 Nyomja le a bal oldali kék rögzítő kart, és húzza ki a kazettét a hengerből.

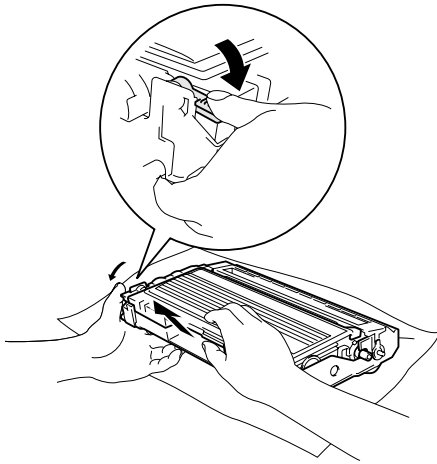

Megjegyzés

A helyi környezetvédelmi szabályoknak megfelelően dobja ki a dobegységet, elkülönítve azt a háztartási szeméttől. Gondosan zárja le a dobegységet, hogy ne folyjon ki belőle a festék. Ha bármilyen kérdése van, hívja a helyi hulladékkezeléssel foglalkozó hivatalt.

VIGYÁZAT

Csak közvetlenül a beszerelés előtt csomagolja ki az új dobegységet. Tegye a használt hengert egy műanyag tasakba.

- 3 Csomagolja ki az új dobegységet.
4 Ütközésig illessze be a festékkazettát az új hengerbe. Ha helyesen teszi vissza, akkor a rögzítőkar automatikusan felemelkedik.

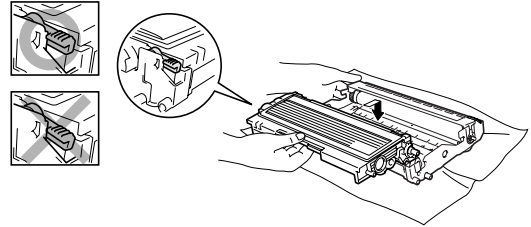

- 5 Helyezze vissza a dobegység és a festékkazetta szerelvényét a gépbe. Ne zárja vissza az előlapot.
6 Nyomja meg a **Options (Opciók)** gombot.

Dob csere?
1. Igen 2. Nem

A 1 gombbal erősítse meg a cserét.

- 7 Ha az LCD-n az **Elfogadva** felirat jelenik meg, akkor zárja vissza az előlapot.

Megjegyzés

Ha a festék a kezére vagy a ruhájára ömlik, azonnal törölje le vagy mossa le hideg vízzel.

Termék megnevezése

Általános

Memória Kapacitás	16 MB (MFC-7420) 32 MB (MFC-7820N)
Automatic Document Feeder (ADF)	Legfeljebb 35 oldal
Papírtálca	250 lap (80 g/m ²)
Nyomtató Típus	Lézer
Nyomatás Mód	Elektrofotografika félvezető lézersugár szkennelésen keresztül
LCD (Folyadékkristályos Kijelző)	16 karakter x 2 vonal
Áramforrás	220 - 240V 50/60Hz
Energiafogyasztás	Másolás: Átlagosan 460 W Alszik: Átlagosan 10 W Készenlét: Átlagosan 75 W

Méretetek

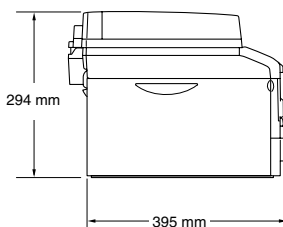
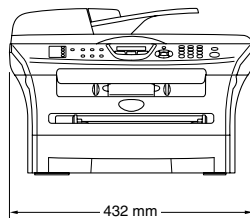

Súly

Tartály Nélkül/Színező Egység:
9.45 kg (MFC-7420)
9.5 kg (MFC-7820N)

Zaj	Működés közben: 53 dB A vagy kevesebb Készzenlét: 30 dB A vagy kevesebb
Hőmérséklet	Működés közben: 10-32,5°C Tárolás: 0 -40°C
Páratartalom	Működés közben: 20 - 80% (kondenzáció nélkül) Tárolás: 10 - 90% (kondenzáció nélkül)

Nyomtatás média

Papír Bemenet

Papírtálca

- Papír Típus:
Normál papír, Újrahasznosított papír vagy Diák
- Papírméret:
A4, Letter, Executive, A5, A6, B5 és B6
(Részletekért lásd a "lásd a(z) *A papírról* című részt a(z) 1-6. oldalon!" című fejezetet)
- Papír súlya:
60 -105 g/m²
- Maximum papír tálca kapacitás: Legfeljebb 250 lap 80 g/m² normál papír vagy legfeljebb 10 dia

Kézi adagoló nyílás

- Papír Típus:
Normál papír, Újrahasznosított papír, Diák, Borítékok, Kötétt papír vagy Címkék
- Papírméret:
Szélesség: 69.9 -215.9 mm
Hosszúság: 116 - 406.4 mm
(Részletekért lásd a "lásd a(z) *A papírról* című részt a(z) 1-6. oldalon!" című fejezetet)
- Papír súlya:
60 -161 g/m²
- Maximum papír tálca kapacitás: Egyszerre egy lap

Papír Kimenet

Legfeljebb 100 lap A4 méretű normál papír esetén (A kimeneti papírtálcához lappal lefelé érkezik a nyomtatás)



Megjegyzés

- Dia vagy címke esetén, a pacák elkerülése végett a nyomtatott oldalak papírtálcából való azonnali kivételét ajánljuk, miután kijönnek a készülékből.
- (Részletekért lásd a "lásd a(z) *A papírról* című részt a(z) 1-6. oldalon!" című fejezetet)

Másolás

Szín/Monokróm

Monokróm

Dokumentum Méret

ADF Szélesség: 147.3 to 215.9 mm

ADF Magasság: 147.3 to 356 mm

Szkenner Üveg Szélesség: Max. 215.9 mm

Szkenner Üveg Magasság: Max. 297 mm

Többszörös Másolás

Stacks or Sorts up to 99 pages

Nagyítás/Csökkentés

25% - 400% (1% növelésben)

Felbontás

600 x 300 dpi

Fax

Compatibility	ITU-T Group 3
Coding System	MH/MR/MMR/JBIG* (*not available for MFC-7420)
Modem Speed	Automatic Fallback: 14400 bps (MFC-7420) 33600 bps (MFC-7820N)
Dokumentum Méret	ADF Szélesség: 147.3 to 215.9 mm ADF Magasság: 147.3 to 356 mm Szkennер Üveg Szélesség: Max. 215.9 mm Szkennер Üveg Magasság: Max. 297 mm
Szkennelés Szélesség	Max. 215.9 mm
Printing Width	Max. 215.9 mm
Szürke Mérték	64 szint
Polling Types	Standard, Secure, Timer, Sequential
Contrast Control	Automatic/Light/Dark (manual setting)
Felbontás	<ul style="list-style-type: none"> • Horizontal 203 dot/inch (8 dot/mm) • Vertical <ul style="list-style-type: none"> Standard - 3.85 line/mm Fine - 7.7 line/mm Photo - 7.7 line/mm Superfine - 15.4 line/mm
Egygombos tárcsázás	8 (4 x 2)
Gyors-Tárcsázás	200 stations
Üzenetszórás	258 stations
Automatic Redial	3 times at 5 minute intervals
Auto Answer	0, 1, 2, 3 or 4 rings (For UK)
Communication Source	Public switched telephone network.
Memory Transmission	Up to 500 ¹ /400 ² pages (MFC-7420) Up to 600 ¹ /500 ² pages (MFC-7820N)
Out of Paper Reception	Up to 500 ¹ /400 ² pages (MFC-7420) Up to 600 ¹ /500 ² pages (MFC-7820N)

¹ "Pages" refers to the "Brother Standard Chart No. 1" (a typical business letter, Standard resolution, MMR code). Specifications and printed materials are subject to change without prior notice.

² "Pages" refers to the "ITU-T Test Chart #1" (a typical business letter, Standard resolution, MMR code). Specifications and printed materials are subject to change without prior notice.

Szkenner

Szín/Monokróm	Yes (IGEN)
TWAIN Megfelelés	Igen (Windows® 98/98SE/Me/2000 Professional/XP/ Windows NT® Workstation 4.0 verzió) Mac OS® 9.1 - 9.2/Mac OS® X 10.2.4 vagy jobb
WIA Megfelelés	Igen (Windows® XP)
Szín Mélység	24 bit szín
Felbontás	Legfeljebb 9600 × 9600 dpi (beszúrt)* Legfeljebb 600 × 2400 dpi (optikai) * Maximum 1200 x 1200 dpi szkennelés Windows® XP-vel (felbontása legfeljebb 9600 x 9600 dpi, kiválasztható a Brother szkennelő segéd program használatával)
Dokumentum Méret	ADF Szélesség: 147.3 to 215.9 mm ADF Magasság: 147.3 to 356 mm Szkennelő Üveg Szélesség: Max. 215.9 mm Szkennelő Üveg Magasság: Max. 297 mm
Szkennelés Szélesség	Max. 215.9 mm
Szürke Mérték	256 szint

Nyomtató

Emuláció	Brother Printing System for Windows® PCL6 (MFC-7820N only) PCL6 és BR-Script (PostScript®) 3 Szint (csak DCP-7025)
Nyomtató Meghajtók	Windows® támogatás: 98/98SE/Me/2000 Professional/XP/ Windows NT® Workstation 4.0 verzió Mac OS® támogatás: 9.1 - 9.2/Mac OS® X 10.2.4 vagy jobb
Felbontás	HQ1200 (Max. 2400 x 600 pont/inch (dpi))
Nyomatási minőség	Normál nyomtatás üzemmód Gazdaságos nyomtatás üzemmód (mentesíti a színelhasználót)
Nyomatás Sebesség	legfeljebb 20 oldal/perc (A4 méret) Alapul véve a Brother alaplaminát. Nem tartozik bele az az idő, amit a papír adagolás tesz ki.
Első Nyomatás	Kevesebb, mint 10 másodperc

Csatlakozási felületek

Csatlakozási felületek

Párhuzamos

USB

LAN cable (MFC-7820N only)

(A kábelek nem tartoznak bele.)

Ajánlott Kábel

Egy kétirányú árnyékolt párhuzamos kábel IEEE 1284 -nek megfelelő és nem hosszabb, mint 2,0 m.

A USB 2.0 interfész kábel, ami nem hosszabb, mint 2,0 m.

Ethernet UTP cable category 5 or greater.



Megjegyzés

Készüléke teljes sebességgel USB 2.0 interfésszel rendelkezik. Ez az interfész kompatibilis a Nagy- Sebességű USB 2.0-vel, mindamelllett a maximum adatátvitel arány12 Mbits/másodperc lesz. Ez a készülék csatlakoztatható egy számítógéphez, ami USB 1.1 interfésszel rendelkezik.

Kérem győződjön meg róla, hogy egy USB 2.0 interfész kábel, amit használ, nem hosszabb, mint 2,0 m.

Számítógép követelmények

Minimum Rendszer Követelmények						
Számítógép Platform és Operációs Rendszer Verzió		Processzor Minimum Sebesség	Minimum RAM	Ajánlott RAM	Lehetséges Merevlemez Hely	
					Meghajtók esetén	Alkalmazások esetén
Windows® ¹ Operációs Rendszer	98, 98SE	Pentium® II vagy azonos értékű	32 MB	64 MB	90 MB	130 MB
	Me		64 MB	128 MB		
	NT® Workstation 4.0				128 MB	256 MB
	2000 Professional					
XP						
Apple® Macintosh® Operációs Rendszer	Mac OS® 9.1–9.2 (Printing, Scanning ² and PC Fax Sending Only)	Minden alapmodell megfelel a minimum követelményeknek		64 MB	80 MB	200 MB
	Mac OS® X 10.2.4 vagy újabb változat esetén		128 MB	160 MB		
MEGJEGYZÉS: Minden itt regisztrált márkajegy ajánlott, amelyek a saját cégeik tulajdonában van.						
A legfrissebb meghajtók esetén menjen a Brother Solutions Központba a http://solutions.brother.com/ oldalon						

¹ Microsoft® Internet Explorer 5 vagy újabb.

² A dedikált "Szkennelés" gomb támogatott Mac OS® X 10.2.4 programban vagy jobban.

Fogyasztható tételek

**Festék Kazetta Élettartam
(TN-2000)**

Alap Festék Kazetta esetén: Legfeljebb 2 500 oldal *
*(amikor levelet vagy A4 méretű papírt nyomtat 5% nyomtatás lefedettségénél)

**Megjegyzés**

A festék várható élettartama változó, az átlagos nyomtatási feladat típusától függően.

**A Tartály Egység Élettartama
(DR-2000)**

Legfeljebb 12 000 oldal

**Megjegyzés**

Több faktor van, ami meghatározza a tartály élettartamát, mint például a hőmérséklet, páratartalom, papír típusa, szín amit használ és az oldalak száma nyomtatási feladatonként.

Network (LAN) (MFC-7820N only)

LAN	You can connect your machine to a network for Network Printing, Network Scanning and PC Fax Send. Also included is the Brother BRAdmin Professional Network Management software.
Támogatás	Windows® 98/98SE/Me/2000/XP/ Windows NT® Workstation Verzió 4.0 esetén Mac OS® 9.1 - 9.2/Mac OS® X 10.2.4 vagy jobb Ethernet 10/100 BASE-TX Auto Negotiation
Előírások	TCP/IP ARP, RARP, BOOTP, DHCP, APIPA (Auto IP), NetBIOS Name Resolution, WINS, DNS Resolver, LPR/LPD, Custom Raw Port/Port9100, SMTP Client, IPP, FTP Server, mDNS, TELNET, SNMP, HTTP *Mac OS® 9.1 - 9.2 (Brother Laser Driver over TCP/IP) *Mac OS® X 10.2.4 vagy újabb változat esetén Included Utilities: BRAdmin Professional (Windows®)



Megjegyzés

BRAdmin Professional is not supported in Mac OS®.

Külső Vezeték nélküli Nyomtató/ Szkenner szerver (NC-2200w)

Külső Vezeték nélküli Nyomtató/ Szkenner szerver (Opcionális)	Az opcionális Külső Vezeték nélküli Nyomtató/Szkenner Szerver (NC.2200w) kapcsolódása a készülékének USB portjához elérhetővé teszi, hogy nyomtasson és szkenneljen vezeték nélküli hálózaton keresztül.
Hálózat típusok	IEEE 802.11b vezeték nélküli LAN
Támogatás	Windows® 98/98SE/Me/2000/XP/ Windows NT® Workstation Verzió 4.0 esetén Mac OS® X 10.2.4 vagy újabb változat esetén
Előírások	TCP/IP ARP, RARP, BOOTP, DHCP, APIPA (Auto IP), WINS/NetBIOS, DNS, LPR/LPD, Port9100, SMB Nyomtatás, IPP, NyersPort, mDNS, TELNET, SNMP, HTTP



Megjegyzés

Csak egy hálózatos számítógéphez engedélyezheti a **Scan (Szkennel)** gombot.

Opcionális Külső Nyomtató Szerver (NC-2100p)

NC-2100p Külső Nyomtató Szerver (Opcionális)

Az opcionális Külső Vezeték nélküli Nyomtató Szerver (NC.2100p) kapcsolódása készülékének párhuzamos portjához elérhetővé teszi, hogy nyomtasson vezetékes Ethernet hálózaton keresztül.

Támogatás

Windows® 98/98SE/Me/2000/XP/
Windows NT® Workstation Verzió 4.0 esetén

Előírások

TCP/IP (LPR/LPD), IPP, FTP, HTTP, TELNET, Port 9100, SMTP, POP3, TFTP, SNMP, DHCP, BOOTP, RARP, NetBEUI

A	
A készülék programozása	2-1, 2-2
ADF (automatikus dokumentum adagoló)	1-4
Automatikus fax fogadás	4-1
Fax Észlelés	4-2
fax újratárcsázás	3-2
Automatikus lapadagoló fedele	10-7
Á	
Áramszünet	2-1
B	
Biztonsági utasítások	iii, 9-2
CS	
Csoportok Üzenetszórás céljára	5-3
Csökkentés másolatok	8-3
D	
Dobegység csere	10-28
tisztítás	10-18, 10-24
E	
Egygombos beállítás	5-1
használat	3-1
változtatás	5-2
F	
Fax Feladás egy szám programozása	6-1
távoli változtatás	6-4
Fax kódok Távoli Hozzáférési Kód	6-3
változtatás	6-3
Fax Tárolás	6-1
bekapcsolás	6-1
Fax, küldés ADF-ből	3-3
szkenner üvegről	3-3
Fax, önálló fogadás	4-1
Fax Feladás	6-1
kompatibilitás	10-21
visszakeresés egy távoli helyről	6-5
küldés	3-1
ADF-ből	3-3
kompatibilitás	10-21
külföldi	3-5
lépjen a Fax üzemmódba	3-1
memóriából (Kettős Hozzáférés)	3-2
Üzenetszórás	3-4
szkenner üvegről	3-3
Felbontás fax (Standard, Fine, SuperFine, Photo)	E-4
másol	E-3
nyomtatás	E-5
szkenelés	E-5
Festékkazetta csere	10-25
Fogadás Üzem mód	4-1
Csak Fax	4-1
Fax/Tel	4-1
Kézi	4-1
Külső Üzenetröggítő (TAD)	4-1
Fogyasztható tételek	E-8
GY	
Gyors-Tárcsázás Csoportos-tárcsázás Csoportok Üzenetszórás céljára Beállítás	5-3
változtatás	5-2
Egygombos tárcsázás beállítás	5-1
használat	3-1
változtatás	5-2
Gyors-Tárcsázás beállítás	5-2
használat	3-1
változtatás	5-2

Keresés	3-2
rögzítés	5-2
tárcsázás	3-1
Üzenetszórás	3-4
Csoportok használata	3-4
változtatás	5-2

H

Hibakeresés	10-1
dokumentum elakadása	10-7
ha problémája van a	
bejövő hívások	10-13
lapkezeléssel	10-16
nyomtatással	10-12
problémák a nyomtatóval	10-14
telefonvonal	10-21
Hibaüzenetek az LCD kijelzőn	10-1
Papírelakadás	10-8
Hibaüzenetek az LCD kijelzőn	10-1
Inicializálás lehetetlen	10-2
Komm. hiba	10-1
Memória megtelt	10-3
Nem Regisztrált	3-1
Nincs papír	10-3
Nyomtatás lehetetlen	10-2
Szkennelés lehetetlen	10-2

J

Jelentések	7-1
Adás Igazolás	7-1
Fax Napló	7-2
Napló Időköz	7-2
Felhasználó Beállítások	7-2
Gyors-Tárcsázás Lista	7-2
Hálózat Konfiguráció	7-2
nyomtatás	7-2
Segítség Lista	7-2

K

Karbantartás, szokásos	10-21
Kézi	
fogad	4-1
tárcsázás	3-1
Kiegyenlítés	10-21

L

Lapozás	
oldalszámainak programozása	6-1
LCD (folyadékkristályos kijelző)	2-1, 2-2
Segítség Lista	7-2

M

Másolás	
Lépjen be a Másolás üzemmódba	8-1
Nagyítás/Csökkentés	8-3, 8-4
többszörös másolatok	8-2
Menüpontok táblázata	2-1

NY

Nyomtatás	
előírások	E-5
felbontás	E-5
jelentés	7-2
meghajtók	E-5
Nyomtató	
minőség	10-17
Papírelakadás	10-8
problémák	10-12

P

Papír	1-6, E-2
dokumentum mérete	1-4
elakadása	10-7

S

SÚGÓ	
LCD üzenetek	2-1
a navigációs gombok használata	2-2
Menütáblázat	2-1, 2-3

SZ

Szöveg begépelése	2-10
speciális karakterek	2-10
Szürke mérték	E-4, E-5

T

TAD (telefon üzenetrögzítő berendezés),	
külső	4-1
fogadás üzemmód	4-1

Tárcsázás	
automatikus fax újratárcsázás	3-2
Csoportok	3-4
Egygombos	3-1
Gyors-Tárcsázás	3-1
kézi	3-1
Tárolás a memóriába	2-1
Távoli Visszakeresés	6-3
hozzáférési kód	6-3
hozzájutás faxaihoz	6-5
utasítások	6-4
Telefonvonal	
problémák	10-12
Tisztítás	
dobegység	10-18
koronaszál	10-24
lapolvasó üveglap	10-22
lézeres szkennereablak	10-23

Ú

Újratárcsázás/Megállítás	3-2
--------------------------------	-----

Ü

Üzem mód, belépés	
Fax	3-1
Másolás	8-1
Szkennelés	1-2
Üzenetszórás	3-4
Csoportok Beállítása	5-3

V

Vezérlőpult áttekintés	1-2, 1-3
Visszavonás	
Fax Feladás	6-1
Lapozás	6-4

brother[®]

A készülék csak a vásárolt országban van használatra jóváhagyva, csak helyi Brother cégek vagy viszonteladók támogatják a megvásárolt készüléket a saját országukban.

HUN