

**brother**<sup>®</sup>

# MANUAL DE UTILIZAÇÃO DA IMPRESSORA / PC-FAX

FAX-2920



# Índice

## 1 Utilizar o aparelho como impressora

---

Usar o controlador de impressora Brother .....	1-1
Como imprimir o documento .....	1-1
Imprimir da ranhura de alimentação manual .....	1-2
Impressão Frente e Verso Manual .....	1-2
Impressão e envio de faxes em simultâneo .....	1-3
Definições do controlador da impressora (Para Windows®) .....	1-3
Como aceder às configurações do controlador da impressora (Para Windows®).....	1-4
Funcionalidades no controlador da impressora (Para Windows®) .....	1-4
Separador Basic.....	1-4
Separador Avançado.....	1-7
Qualidade de Impressão .....	1-8
Duplex .....	1-9
Marca de Água .....	1-10
Definição da Página .....	1-11
Opções de dispositivo .....	1-11
Separador Suporte .....	1-14
Status Monitor (apenas Windows®).....	1-15
Como activar o status monitor.....	1-15
Supervisão e apresentação do estado do aparelho.....	1-15

## 2 Usar o software PC-FAX da Brother (Para Windows®)

---

Envio de PC-FAX .....	2-1
Configurar as informações do utilizador.....	2-1
configuração Enviando.....	2-2
Interface utilizador .....	2-3
Livro de endereços.....	2-4
Configurar uma folha de rosto.....	2-5
Introdução de Informações da Página de Rosto .....	2-5
configuração de Marcação rápida .....	2-6
Livro endereços Brother .....	2-6
Configurar um membro do livro de endereços .....	2-7
Configurar um grupo para distribuição .....	2-7
Editar informação do membro .....	2-7
Eliminar um membro ou grupo .....	2-8
Exportar livro de endereços .....	2-8
Importar para o livro de endereços .....	2-9
Enviar ficheiro como FAX PC usando a interface de utilizador do estilo Facsimile .....	2-10
Enviar um ficheiro como FAX PC utilizando a interface de utilizador do estilo simples .....	2-11

### 3 Usar o aparelho com um Macintosh®

---

Configurar o Apple® Macintosh® equipado com USB .....	3-1
Utilizar o controlador de impressora Brother com o Apple® Macintosh® (Mac OS® X) .....	3-2
Seleccionar opções de configuração da página.....	3-2
Configurações específicas .....	3-3
Utilizar o controlador de impressora Brother com o Apple® Macintosh® (Mac OS® 9.1 a 9.2).....	3-4
Enviar um fax a partir da aplicação Macintosh® .....	3-5
Para utilizadores de Mac OS® X .....	3-5
Arrastar um vCard na aplicação do Livro de endereços Mac OS® X.....	3-7
Para utilizadores de Mac OS® 9.1 a 9.2.....	3-8

## Usar o controlador de impressora Brother

O Controlador de Impressora é um software que traduz os dados do formato usado pelo computador para o formato necessário a uma impressora específica, usando um código de comandos de impressora ou um código de descrição de página.

### Impressão em Windows®

O controlador da impressora dedicada para Microsoft® Windows® 98/98SE/Me/2000 Professional e XP estão disponíveis no aparelho da Brother. O controlador suporta o nosso modo de compressão único para aumentar a velocidade de impressão em aplicações do Windows® e permite-lhe definir várias configurações de impressora, incluindo o modo de poupança de impressão e o tamanho de papel personalizado.

## Como imprimir o documento

Quando o aparelho recebe dados do computador, começa a impressão seleccionando o papel na gaveta do papel. A gaveta do papel pode suportar vários tipos de papel e envelopes. (Consulte o Manual do Utilizador para informações relativas à Gaveta de Papel e ao Papel recomendado.)

- 1 A partir da sua aplicação, seleccione o comando Imprimir.

Se quaisquer outros controladores da impressora são instalados no seu computador, seleccione **Brother FAX-2920 USB Printer** como controlador da impressora a partir do menu de Impressão ou de Configuração da Impressão na aplicação do software e, em seguida clique sobre **OK** para iniciar a imprimir.



### Notas

Para Utilizadores Macintosh®, consulte *Utilizar o controlador de impressora Brother com o Apple® Macintosh® (Mac OS® X)* na página 3-2 ou *Utilizar o controlador de impressora Brother com o Apple® Macintosh® (Mac OS® 9.1 a 9.2)* na página 3-4.

- 2 O computador envia dados para o aparelho.  
O LCD indica *Recebendo dados*.
- 3 Quando o aparelho terminar a impressão dos dados, o LCD indica a data e hora.



### Notas

Pode seleccionar o tamanho e orientação do papel, no software da aplicação.

Se a aplicação não suportar o seu tamanho de papel personalizado, seleccione o tamanho maior seguinte. Depois, ajuste a área de impressão, alterando as margens da esquerda e da direita através da aplicação.

## Imprimir da ranhura de alimentação manual

### Notas

O aparelho activa automaticamente o modo Alimentação manual quando se coloca o papel na ranhura de alimentação manual.

- 1 Configure o **Tamanho do papel**, **Tipo de Mídia**, **Origem do Papel**, e outras configurações no controlador da impressora.

Configure **Origem do Papel** para **Manual**.

- 2 Faça deslizar as guias do papel para se ajustarem ao tamanho do papel.

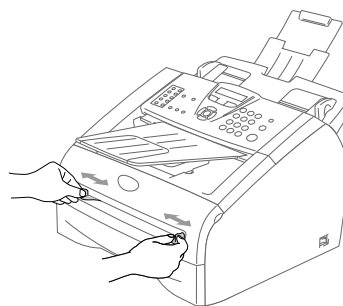

- 3 Utilizando as duas mãos, coloque papel na ranhura de alimentação manual até que a parte da frente do papel toque no rolo do alimentador de papel. Mantenha o papel nesta posição até que a impressora puxa automaticamente uma parte do papel e depois solte-o.

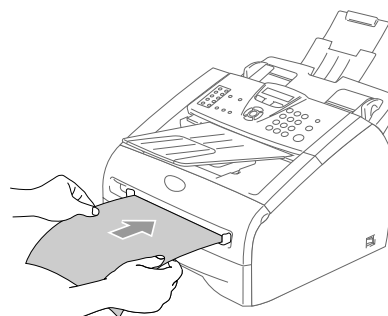

- 4 Envie os dados de impressão para o aparelho.

### Notas

- Recoloque o papel na ranhura de alimentação manual com a face a ser impressa voltada para cima.
- Certifique-se de que o papel está direito e na posição correcta na ranhura de alimentação manual. Se não estiver, o papel pode não ser puxado da forma correcta, o que resulta numa impressão de má qualidade ou num bloqueio do papel.
- Não coloque mais de uma folha de papel na ranhura de alimentação manual ao mesmo tempo, porque pode dar origem a um bloqueio do papel.

- 5 Quando a página impressa sair do aparelho, coloque a próxima folha de papel tal como fez na Fase 3 acima. Repita o processo para cada página que pretender imprimir.

## Impressão Frente e Verso Manual

O aparelho imprime primeiro todas as páginas pares num dos lados da folha. Depois, o controlador do Windows® pede-lhe para colocar de novo o papel (através de uma mensagem instantânea). Antes de reinserir o papel, estique-o bem para evitar bloqueios. Não é aconselhável a utilização de papel muito fino ou espesso.

## Impressão e envio de faxes em simultâneo

O aparelho permite imprimir dados do computador durante o envio ou recepção de faxes na memória. O envio de faxes não é interrompido durante a impressão através do PC.

No entanto, durante a cópia ou recepção de faxes directamente para papel, a operação de impressão do PC é interrompida (pausa) e retomada após a cópia ou recepção do fax.

1

## Definições do controlador da impressora (Para Windows®)



### Notas

Para Utilizadores Macintosh®, consulte *Utilizar o controlador de impressora Brother com o Apple® Macintosh® (Mac OS® X)* na página 3-2 ou *Utilizar o controlador de impressora Brother com o Apple® Macintosh® (Mac OS® 9.1 a 9.2)* na página 3-4.

Pode alterar as seguintes configurações da impressora quando imprimir dados do computador.

- **Formato do papel**
- **Múltiplas páginas**
- **Orientação**
- **Cópias**
- **Tipo de suporte**
- **Origem do papel**
- **Resolução**
- **Modo Economizar Toner**
- **Duplex Manual**
- **Marca D'água**
- **Dimensionamento**
- **Imprimir Data e Horário**
- **Configuração rápida de impressão**
- **Monitor do estaclo Status**

## Como aceder às configurações do controlador da impressora (Para Windows®)

- 1 Seleccione **Imprimir** do menu **Ficheiro** na sua aplicação.
- 2 Seleccione **Brother FAX-2920 USB Printer** e clique em **Propriedades** ou **Preferences**. A caixa de diálogo Impressora é apresentada.

### Notas

- A forma de aceder às configurações do controlador da impressora depende do sistema operativo e aplicações de software.
- Os ecrãs apresentados nesta capítulo são do Windows® XP. Os ecrãs no seu computador podem ser diferentes em função do seu sistema operativo Windows®.

## Funcionalidades no controlador da impressora (Para Windows®)

### Separador Basic

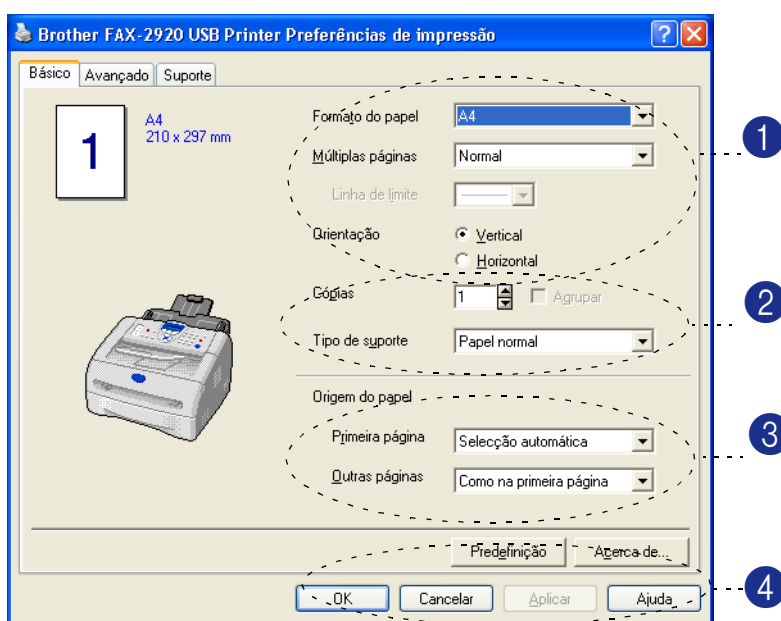

- 1 Seleccione o **Formato do papel**, **Múltiplas páginas**, **Linha de limite** (se quiser) e **Orientação**.
- 2 Seleccione o número de **Cópias** e **Tipo de suporte**.
- 3 Seleccione a **Origem do papel** (**Primeira página** e **Outras páginas**).
- 4 Clique sobre **OK** para aplicar as definições seleccionadas.

Para repor as definições predefinidas, clique no botão **Predefinição** e depois clique no botão **OK**.

Utilizar o aparelho como impressora

## Formato do papel

A partir da caixa pendente, seleccione o Tamanho do papel que está a usar.

## Páginas múltiplas

A selecção Múltiplas Páginas permite reduzir o tamanho da imagem de uma página para permitir a impressão de várias páginas numa folha ou aumentar o tamanho da imagem para imprimir uma página em várias folhas de papel.

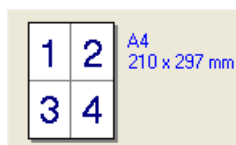

Ex. 4 em 1



Ex. 1 em 2 x 2 páginas

## Linha de limite

Quando imprimir múltiplas páginas numa folha com a função Múltiplas Páginas, pode optar por incluir um contorno sólido, pontilhado ou nenhum contorno em cada página da folha.

## Orientação

A opção Orientação selecciona a posição de impressão do documento (**Retrato** ou **Paisagem**).

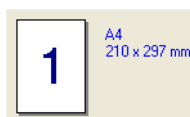

Vertical

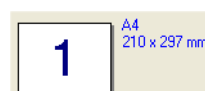

Horizontal

## Cópias

A opção de cópias permite definir o número de cópias a imprimir.

## Agrupar

Com a caixa de verificação **Agrupar** seleccionada, é imprimida uma cópia do documento completo e depois repetida o número de vezes seleccionado. Se não seleccionar a caixa de verificação **Agrupar**, então cada página é impressa no número de cópias seleccionado antes da próxima página do documento ser impressa.

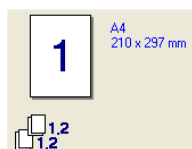

Caixa Agrupar seleccionada

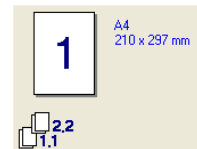

Caixa Agrupar não seleccionada



Utilizar o aparelho como impressora

## Tipo de papel

Pode usar os seguintes tipos de papel no seu aparelho. Para obter a melhor qualidade de impressão, seleccione o tipo de papel que pretende usar.

<b>Papel normal</b>	<b>Papel Fino</b>	<b>Papel Grosso</b>	<b>Papel Mais Grosso</b>	<b>Papel Bond</b>
<b>Transparências</b>	<b>ENVELOPS</b>	<b>Env Grueso</b>	<b>Env Fino</b>	<b>Papel reciclado</b>

1



### Notas

- Quando utilizar papel normal (de 70 a 95 g/m<sup>2</sup>), seleccione **Papel normal**. Quando usar papel mais pesado, envelopes ou papel menos suave, seleccione **Papel Grosso** ou **Papel Mais Grosso**. Para papel bond, seleccione **Papel Bond**; para transparências OHP, seleccione **Transparências**.
- Quando utilizar envelopes, seleccione **ENVELOPS**. Se o toner não estiver fixado correctamente ao envelope quando **ENVELOPS** tiver sido seleccionado, seleccione **Env Grueso**. Se o envelope estiver enrugado quando **ENVELOPS** tiver sido seleccionado, seleccione **Env Fino**.

## Origen do Papel

Pode escolher **Seleção Automática**, **Bandeja1** ou **Manual** e especificar gavetas separadas para imprimir a primeira página e para imprimir da segunda página para a frente.

## Separador Avançado

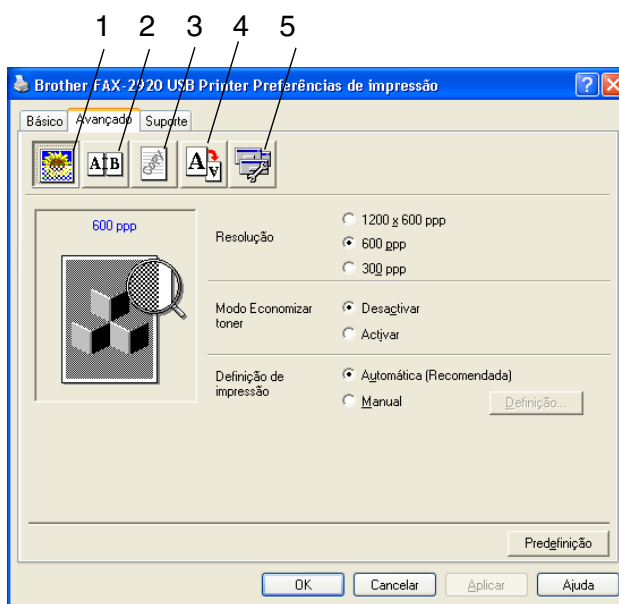

Altere as configurações do separador seleccionando um dos seguintes ícones:

- 1 **Qualidade de Impressão**
- 2 **Duplex**
- 3 **Marca de água**
- 4 **Definição da Página**
- 5 **Opções de Dispositivo**



### Notas

Para repor os valores predefinidos, faça clique no botão **Predefinição**.

## Qualidade de Impressão

---

### Resolução

Permite alterar a resolução do seguinte modo:

- 1200 x 600 ppp
- 600 ppp
- 300 ppp

### Modo Economia de Toner

Pode poupar os custos de impressão, activando o Modo Economia de Toner que reduz a densidade da impressão.

### Definição de impressão

Pode alterar manualmente a configuração predefinida.

#### ■ Automática

Seleccionando o botão **Automática (Recomendada)** poderá automaticamente imprimir com a configuração de impressão mais adequada para a sua tarefa de impressão.

#### ■ Manual

Pode alterar manualmente as definições, seleccionando o botão **Manual** e fazendo clique no botão **Definição...**

Para utilizadores de Windows® 98/98SE/Me/: **Brilho, Contraste** e outras definições.

Para utilizadores de Windows® 2000/XP: **Utilizar meios-tons da impressora, Utilizar meios-tons do sistema, Melhorar a impressão em escalas de cinzento.**

## Duplex

O controlador de impressão suporta a impressão frente e verso manual.

### Duplex Manual

Verifique **Duplex manual**. Neste modo, o aparelho imprime primeiro todas as páginas pares. Depois, a impressora pára e apresenta as instruções necessárias para voltar a colocar o papel. Quando clicar em **OK** as páginas ímpares são impressas.

### Tipo de duplex

Existem seis tipos de direcções de frente e verso disponíveis para cada orientação.

#### Virar na Margem Esquerda



#### Virar na Margem Direita



#### Virar na Margem Superior



#### Virar na Margem Inferior



#### Virar na Margem Superior (Sem inversão)



#### Virar na Margem Inferior (Sem inversão)



### Margem para encadernação

Se seleccionar a opção Margem para Encadernação pode especificar o valor para a encadernação em polegadas ou em milímetros (0 - 8 polegadas) [0 - 203,2 mm].

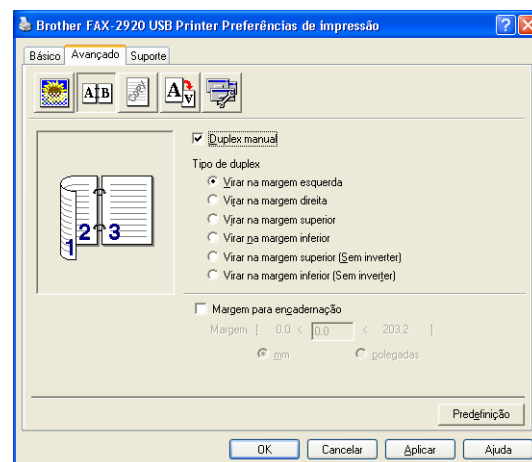

## Marca de Água

Pode colocar um símbolo ou texto no documento como uma marca de água. Pode seleccionar uma das Marcas de água predefinidas ou usar um ficheiro de mapa de bits ou ficheiro de texto criado por si.

Selecione **Utilizar marca de água**, e depois selecione a marca de água que pretende usar.

### Transparente

Selecione **Transparente** para imprimir a imagem da marca de água no fundo do documento. Se não seleccionar esta função, então a Marca de água é impressa por cima do documento.

### Em texto de contorno (Apenas Windows® 2000/XP)

Selecione **Em texto de contorno** se pretender imprimir apenas o contorno da marca de água.

### Imprimir Marca de água

A função **Imprimir Marca de água** permite usar as seguintes opções:

- **Em todas as páginas**
- **Apenas na primeira página**
- **A partir da segunda página**
- **Personalizar**

### Definição de marca de água

Pode alterar o tamanho e posição da Marca de Água na página, seleccionando a marca de água e clicando no botão **Editar**. Se quiser acrescentar uma nova Marca de água, clique no botão **Nova**, e depois selecione **Texto** ou **Mapa de bits** no **Estilo de marca de água**.

#### ■ Título

Pode seleccionar **CONFIDENCIAL**, **COPIAR** ou **RASCUNHO** como o título standard ou introduza o título que pretender no campo.

#### ■ Texto de Marca de água

Introduza o texto de Marca de água na caixa de **Texto**, e depois selecione o **Tipo de letra**, **Tamanho**, **Escuro** e **Estilo**.

#### ■ Mapa de bits de marca d'água

Introduza o nome de ficheiro e localização da imagem bitmap na caixa **Ficheiro**, ou use **Procurar** para localizar o ficheiro. Também pode definir o tamanho da imagem.

#### ■ Posição

Esta opção permite-lhe de controlar o local onde pretende posicionar a marca de água na página.

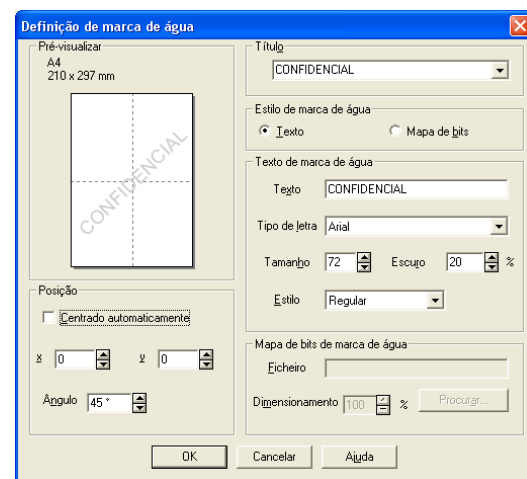
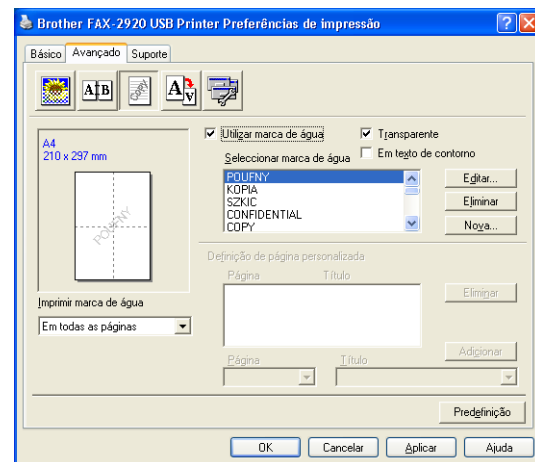

## Definição da Página

### Dimensionamento

Pode alterar o tamanho da impressão no documento através da função **Dimensionamento**.

- Seleccione **Desactivar** se pretender imprimir o documento tal como apresentado no ecrã.
- Seleccione **Ajustar ao formato do papel**, se o tamanho do documento for pouco comum ou se possuir apenas papel de tamanho normal.
- Seleccione **Livre** se pretender reduzir o tamanho.

Também pode usar a função **Impressão de espelho** ou **Impressão Inversa** como configuração da página.

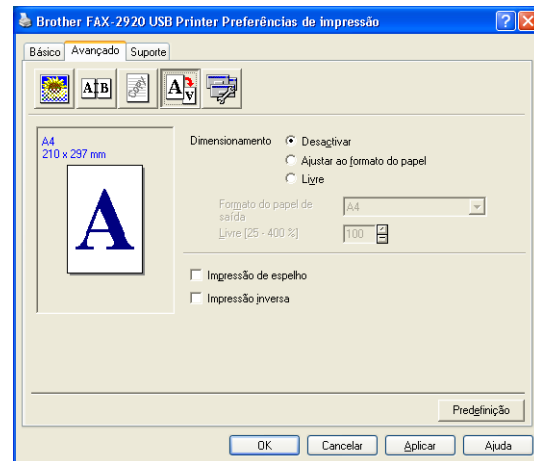

### Opções de dispositivo

Pode configurar os seguintes modos **Função da Impressão** neste separador:

- **Configuração rápida de impressão**
- **Monitor de estado**
- **Administrador**  
(Apenas para utilizadores do Windows® 98/98SE/Me)
- **Proteção de página**
- **Imprimir data e hora**
- **Ajuste de densidade**

#### **Notas**

A lista **Função de Impressão** pode deferir em função do modelo.

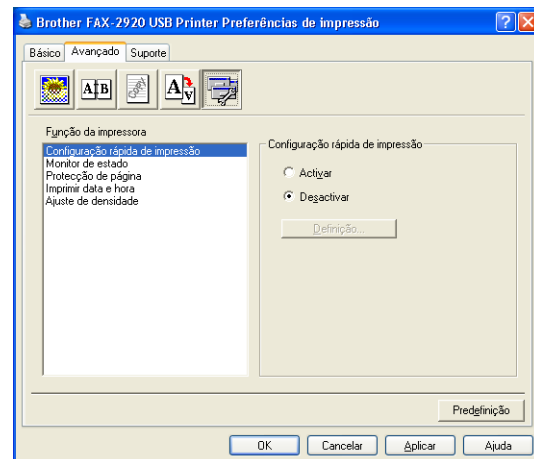

### Configuração rápido de impressão

A função **Configuração rápido de impressão** permite-lhe seleccionar rapidamente as configurações do controlador. Para visualizar as definições, basta clicar com o botão do rato no ícone  na bandeja de tarefas. Esta função pode ser configurada para **Ativar** ou **Desativar** a partir das **Opções de Dispositivo**.

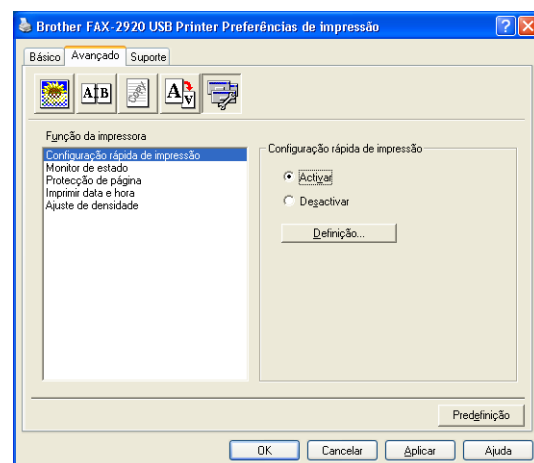

## Monitor de estado

Descreve o estado do aparelho (qualquer erro que pode acontecer com a máquina) durante a impressão. A configuração predefinida para o status monitor é Desl. Se quiser activar o Status Monitor, vá para o separador **Avançado**, seleccione **Opções de Dispositivo** e então seleccione **Monitor de estado**.

## Administrador (Apenas para utilizadores do Windows® 98/98SE/Me)

A selecção do administrador permite-lhe bloquear as funções Copiar, Dimensionamento e Marca de Água e usar uma palavra-passe para protecção.

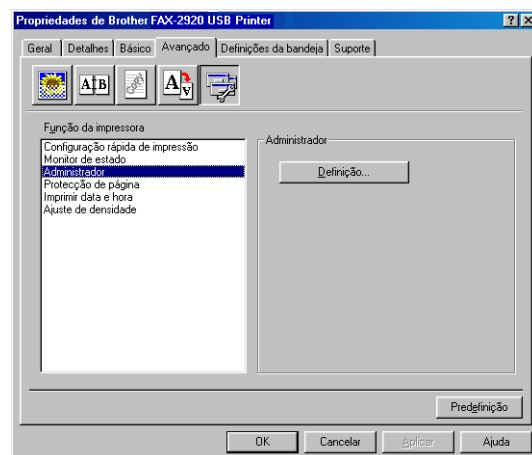

### Notas

Guarde a sua palavra-passe num local seguro para futura referência. Se se esquecer da palavra-passe, não poderá aceder a esta configuração.

## Protecção de Página

A Protecção de Página refere-se à configuração que reserva memória adicional para a criação de imagens de página completa.

As seleções são **AUTOMÁTICA**, **DESATIVADA** e **Predefinição du Impressora**.

A função página completa consente ao aparelho criar a imagem de página completa a ser impressa na memória antes de mover fisicamente o papel para o aparelho. Quando a imagem é muito complicada e o aparelho teve que aguardar para processar a imagem antes da impressão, utilize esta função.

Utilizar o aparelho como impressora

## Imprimir Data e hora

Quando activada, a função **Imprimir Data e hora** imprime a data e hora no documento usando o relógio do computador.

Clique no botão **Definição** para alterar a **Data**, **Hora**, **Posição** e **Tipo de letra**. Para incluir um fundo com a **Data e Hora**, seleccione **Opaco**. Quando **Opaco** está seleccionado, pode definir a **Tom escuro da Data** e o fundo do **Hora** alterando a percentagem.

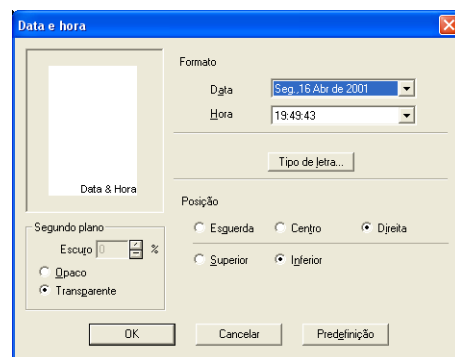
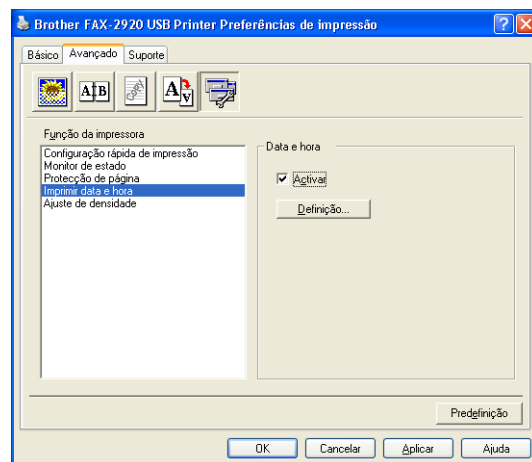

### Notas

A **Data** e **Hora** indicadas na caixa de selecção indicam o formato a imprimir. A **Data** e **Hora** actuais impressas no documento são automaticamente obtidas a partir das configurações do computador.

## Ajuste da densidade

Aumenta ou diminui a densidade de impressão.



## Separador Suporte

O separador **Suporte** apresenta a versão do controlador e as informações da configuração. Para além disso, existem ligações para o **Brother Solutions Center** e Websites de Actualização dos Controladores.

Clique no separador **Suporte** para visualizar o seguinte ecrã:

### Brother Solutions Center

O **Brother Solutions Center** é um website que oferece informação sobre os produtos Brother incluindo FAQs (Perguntas Mais Frequentes), Guias do Utilizador, Actualizações dos Controladores e Sugestões para usar o aparelho.

### Actualização da web

A **Actualização da web** procura actualizações dos controladores da impressora no web site da Brother, transferindo-os e instalando-os automaticamente no computador.

### Imprimir definições

Pode imprimir uma lista das configurações actuais da impressora.

### Verificar Definição

A opção **Verificar Definição** apresenta uma lista das definições dos controladores actuais.



## Status Monitor (apenas Windows®)

O utilitário Status Monitor é uma ferramenta software configurável que lhe consente supervisionar o estado de um ou mais aparelhos, consentido-lhe obter notificação imediata de erros tais como falta de papel ou papel encravado.

1

### Como activar o status monitor

- 1 Clique em **Brother FAX-2920 USB Printer** localizado no **Inciar/Todos os programas/Brother/MFL-Pro Suite FAX-2920/Monitor de estado** seu computador. Aparece a janela **Brother Monitor do Status**.
- 2 Clique com o botão direito do rato sobre a janela status monitor e seleccione **Carregar Monitor de Status ao Arranque** no menu.
- 3 Clique com o botão direito do rato sobre a janela status monitor e seleccione **Localização**, e depois seleccione o modo de apresentar o status monitor no seu computador—na **Barra de Tarefas**, na **Tabuleiro de tare (Sempre)**, na **Tabuleiro de tare (em Erro)** ou na **desktop**.

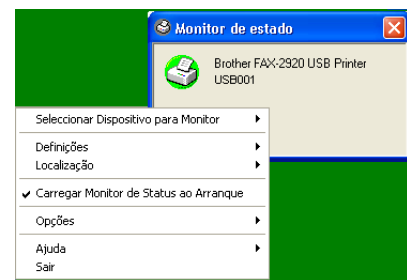

### Supervisão e apresentação do estado do aparelho

O ícone Status Monitor irá mudar de cor em função do estado do aparelho.

Ícone verde significa uma condição de stand-by normal.

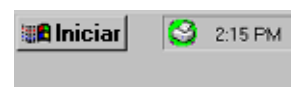

O ícone amarelo significa um aviso.



Ícone vermelho significa que ocorreu um erro na impressão.



#### Notas

- Pode controlar o estado do dispositivo a qualquer momento fazendo duplo clique na bandeja de tarefas ou seleccionando o **Monitor de estado** situado em **Iniciar/Todos os programas/Brother/MFL-Pro Suite FAX-2920** no seu computador.
- Para maiores informações sobre como utilizar o software Status Monitor, clique sobre o botão direito do rato no ícone de Status monitor e seleccione **Ajuda**.

## Envio de PC-FAX

A funcionalidade PC-FAX da Brother permite-lhe utilizar o seu PC para enviar qualquer aplicação ou ficheiro como um fax normal. Pode criar um ficheiro em qualquer aplicação no PC e depois enviá-lo como PC-FAX. Pode mesmo anexar uma nota de capa. Só tem de configurar os destinatários como Membros ou Grupos no Livro de Endereços do PC-FAX ou simplesmente introduzir o endereço de destino ou o número de fax na Interface do Utilizador. Pode usar a função Procurar no livro de endereços para encontrar rapidamente os membros a quem vai enviar o fax.

### Notas

- A quantidade máxima de faxes que pode ser enviada durante “distribuição” utilizando PC-FAX é de 50 faxes.
- Se usar o Windows® XP ou Windows® 2000 Professional, é aconselhável iniciar a sessão com direitos de administrador.
- Consulte o Brother Solutions Center para obter as últimas actualizações disponíveis para o Brother PC-FAX. Visite <http://solutions.brother.com/>

## Configurar as informações do utilizador

- 1 A partir do menu **Iniciar**, seleccione **Todos os Programas, Brother, MFL-Pro Suite FAX-2920** e, em seguida seleccione **Configuração PC-FAX**.

A caixa de diálogo **Instalação PC-FAX Brother** é apresentada:

- 2 Esta informação é necessária para criar o Cabeçalho e a Folha de rosto do Fax.
- 3 Clique sobre **OK** para guardar a **Informação do utilizador**.

### Notas

Pode aceder à Informação do utilizador através da caixa de diálogo Envio de FAX, fazendo clique em .

(Consulte *Enviar ficheiro como FAX PC usando a interface de utilizador do estilo Facsimile* na página 2-10.)

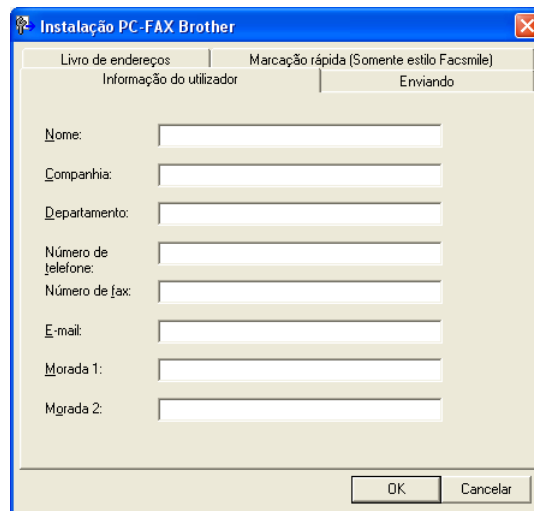

A caixa de diálogo "Instalação PC-FAX Brother" apresenta duas abas: "Livro de endereços" e "Marcação rápida (Somente estilo Facsimile)". A aba "Marcação rápida" está selecionada e contém a sub-aba "Informação do utilizador".

Os campos de texto disponíveis são:

- Nome:
- Companhia:
- Departamento:
- Número de telefone:
- Número de fax:
- E-mail:
- Morada 1:
- Morada 2:

Na base da caixa de diálogo, há botões para "OK" e "Cancelar".

## configuração Enviando

A partir da caixa de diálogo **Instalação PC-FAX Brother**, clique no separador **Enviando**.

O utilizador tem a opção de escolher duas interfaces de utilizador: Estilo simples ou estilo Facsimile. Para alterar a interface de utilizador, seleccione a configuração de interface que deseja: Estilo simples ou estilo Facsimile. (Consulte *Interface utilizador* na página 2-3.)

### Acesso linha exterior

Se for necessário introduzir um número para aceder a uma linha externa, introduza-o aqui. Isto é, por vezes, requerido pelo sistema telefónico PABX (PBX) local (por exemplo, se for necessário marcar 9, para aceder à linha externa do seu escritório).

### Incluir cabeçalho

Para adicionar informação do cabeçalho à parte superior das páginas de fax a enviar, seleccione a caixa Incluir cabeçalho.

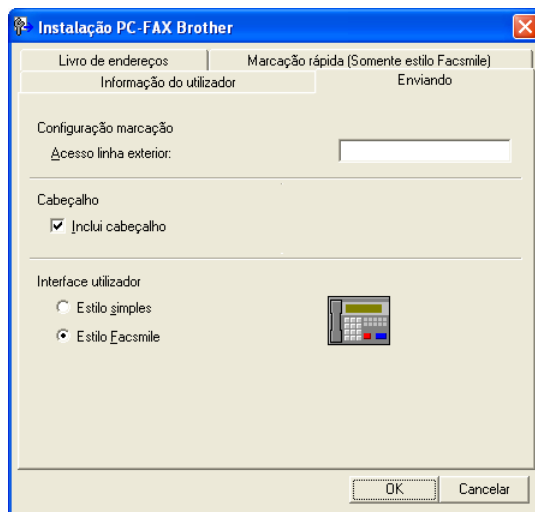

## Interface utilizador

No separador **Enviando** seleccione a interface do utilizador que deseja utilizar.  
Pode seleccionar o **Estilo simples** ou o **Estilo Facsimile**.

### Estilo simples

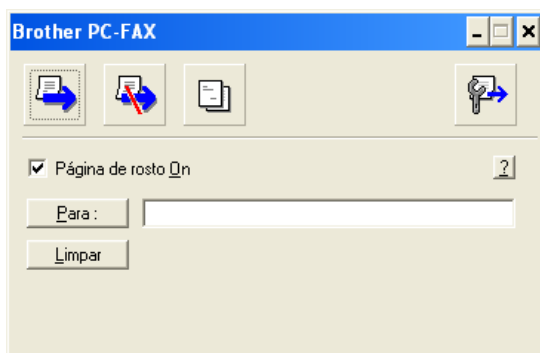

### Estilo Facsimile



## Livro de endereços

Se o Outlook® Express estiver instalado no seu PC, pode seleccionar qual livro de endereços usar para enviar PC-FAX, Livro de endereços da Brother ou Outlook® Express a partir do separador **Livro de endereços**.

Para seleccionar o ficheiro livro de endereços, deve introduzir o caminho e nome do ficheiro da base de dados que contém as informações do livro de endereços.

—OU—

Use o botão **Busca** para localizar a base de dados a seleccionar.

Se seleccionar o Outlook® Express, pode utilizar o livro de endereços de Outlook® Express quando clicar o botão Livro de Endereços na janela enviando.

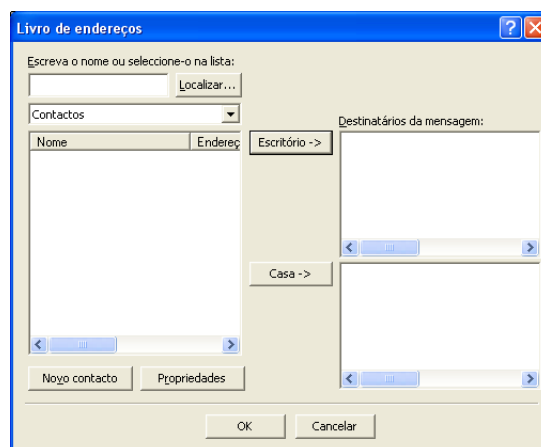
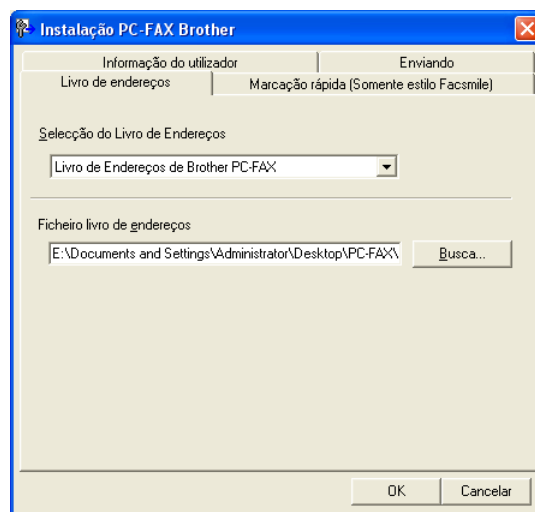

## Configurar uma folha de rosto

Na caixa de diálogo PC-FAX faça clique em  para aceder ao ecrã de configuração da página de rosto PC-Fax.

A caixa de diálogo **Instalação da página de rosto Brother PC-FAX** é apresentada:

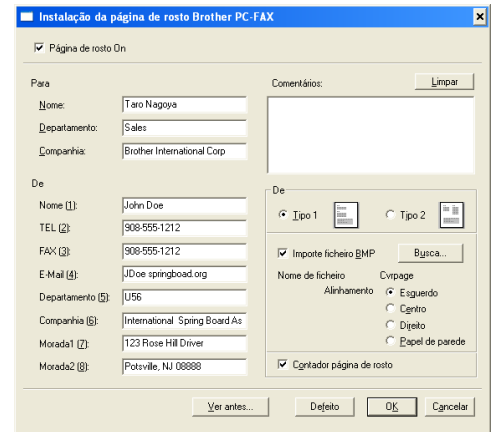

2

## Introdução de Informações da Página de Rosto

**Para**

**De**

**Comentários**

Introduza o comentário que pretende incluir na folha de rosto.

**De**

Selecione o formato da folha de rosto que pretende usar.

**Importar ficheiro BMP**

Pode inserir um ficheiro de mapa de bits, tal como o símbolo da empresa, na folha de rosto.

Use o botão de pesquisa para seleccionar o ficheiro BMP e depois selecione o estilo de alinhamento.

**Contador página de rosto**

Quando seleccionar a caixa Contador página de rosto, a página de rosto é incluída na contagem do número de páginas. Quando deixar a caixa em branco, a página de rosto não é incluída.



**Notas**

Se enviar um fax para vários destinatários, a informação do destinatário não é impressa na Folha de rosto.

## configuração de Marcação rápida

A partir da caixa de diálogo, **Instalação PC-FAX Brother** clique no separador **Marcação rápida**. (Para usar esta função, deve seleccionar a interface de utilizador **Estilo Facsimile**.)

Pode registar um Membro ou Grupo em cada um dos dez botões de Marcação rápida.

### Para registar um endereço num botão de Marcação rápida:

- 1 Clique no botão de Marcação rápida que deseja programar.
- 2 Clique no Membro ou Grupo que pretende memorizar no botão de Marcação rápida.
- 3 Clique sobre **adicionar >>** para guardá-lo.

### Para limpar um botão de Marcação rápida:

- 1 Clique no botão de Marcação rápida que deseja limpar.
- 2 Clique sobre **apagar** para cancelá-lo.

## Livro endereços Brother

A partir do menu **Iniciar**, seleccione **Todos os Programas, Brother, MFL-Pro Suite FAX-2920** e, em seguida clique em **Livro de Endereços PC-FAX**.

A caixa de diálogo **Livro endereços Brother** é apresentada:

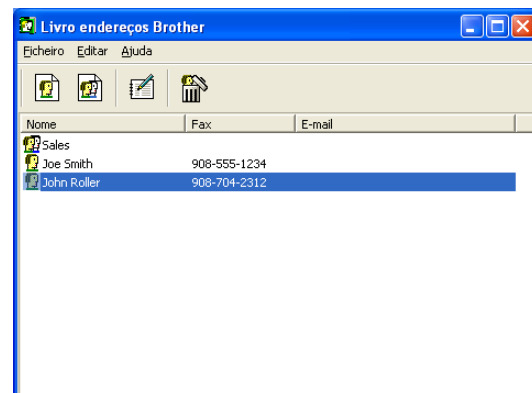
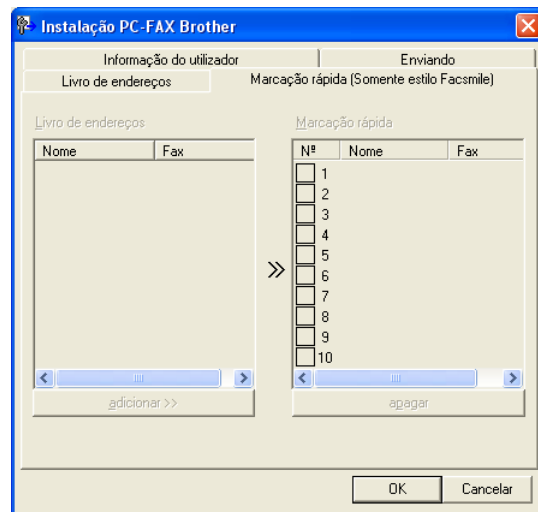



## Configurar um membro do livro de endereços

Na caixa de diálogo **Livro endereços Brother** pode adicionar, editar ou eliminar informação memorizada relativa a Membros e Grupos.

- 1 Na caixa de diálogo Livro de endereços, clique no ícone  para adicionar um Membro.

A caixa de diálogo **Criação lista de distribuição Brother** é apresentada:

- 2 Na caixa de diálogo Criação lista de distribuição, introduza a informação do membro **Nome** é um campo obrigatório. Clique sobre **OK** para guardar a informação.

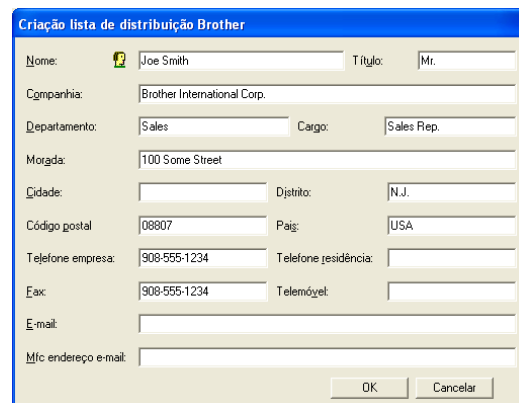

A caixa de diálogo 'Criação lista de distribuição Brother' apresenta os seguintes campos:

- Nome: Joe Smith | Título: Mr.
- Empresa: Brother International Corp.
- Departamento: Sales | Cargo: Sales Rep.
- Morada: 100 Some Street
- Cidade: | Distrito: N.J.
- Código postal: 08807 | País: USA
- Telefone empresa: 908-555-1234 | Telefone residência: |
- Fax: 908-555-1234 | Telemóvel: |
- E-mail: |
- Mfc endereço e-mail: |

Botões: OK, Cancelar

## Configurar um grupo para distribuição

Se enviar frequentemente o mesmo PC-FAX para vários destinatários, pode combiná-los num Grupo.

- 1 Na caixa de diálogo **Livro endereços Brother**, clique no ícone  para criar um Grupo.

Surge a seguinte caixa de diálogo: **Criação lista de distribuição Brother**.

- 2 Introduza o nome do novo Grupo no campo **Nome do grupo**.
- 3 Na caixa **Nomes disponíveis**, seleccione cada Membro a incluir no Grupo e depois clique em **Adicionar >>**.  
Os Membros adicionados ao Grupo são adicionados à caixa **Membros do grupo**.
- 4 Depois de adicionar todos os membros que pretender, clique em **OK**.

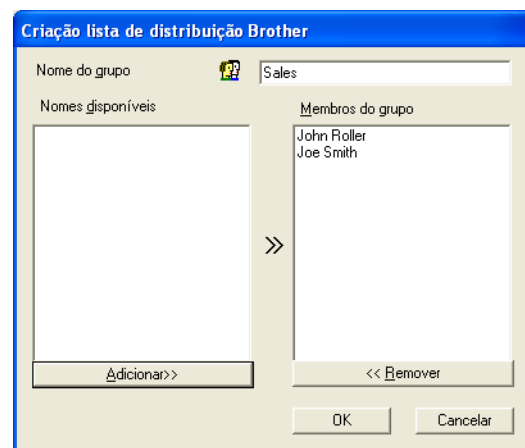

A caixa de diálogo 'Criação lista de distribuição Brother' para criar um grupo apresenta:

- Nome do grupo: Sales
- Nomes disponíveis: (campo vazio)
- Membros do grupo: John Roller, Joe Smith
- Botões: Adicionar >>, << Remover, OK, Cancelar

## Editar informação do membro

- 1 Seleccione o membro ou grupo que deseja editar.
- 2 Clique no ícone  para editar.
- 3 Alterar informação dos membros ou grupo.
- 4 Clique em **OK** para guardar as alterações.

## Eliminar um membro ou grupo

- 1 Seleccione o membro ou grupo que deseja eliminar.
- 2 Clique no ícone  para eliminar
- 3 Quando surge a caixa de diálogo **Confirmar item apagado**, clique em **OK**.

## Exportar livro de endereços

Pode exportar o Livro de Endereços completo para um ficheiro de texto ASCII (\*.csv). Ou, se desejar, pode seleccionar e criar um Vcard que será anexado à mensagem de correio electrónico a enviar a esse Membro. (Um Vcard é um cartão comercial electrónico que contém a informação de contacto do emissor.)

**Para exportar todo o livro de endereços actual:**

### **Notas**

Se criar um Vcard, deve primeiro seleccionar o membro.

Se seleccionar Vcard na Fase 1, **Guardar como o tipo:** será **Vcard (\*.vcf)**:

- 1 No Livro de Endereços seleccione **Ficheiro**, aponte para **Exportar**, e depois clique em **Texto**.  
—OU—

Clique em **Vcard**, e vá para a Fase 5.

- 2 A partir da coluna **Items disponíveis**, seleccione os campos de dados que deseja exportar e depois clique em **Adicionar >>**.

### **Notas**

Seleccione os itens pela ordem que pretender.

- 3 Se exportar para um ficheiro ASCII, seleccione **Caracteres divididos - Tabulação** ou **Vírgula**. Assim selecciona uma **Tabulação** ou **Vírgula** para separar os campos de dados.

- 4 Seleccione **OK** para guardar os dados.

- 5 Introduza o nome do ficheiro e depois seleccione **Guardar**.

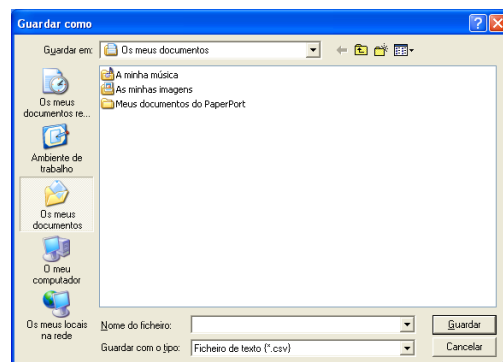
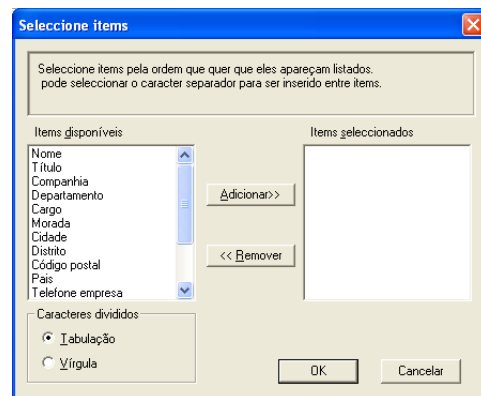

## Importar para o livro de endereços

Pode importar ficheiros de texto ASCII (\*.csv) ou Vcards (cartões comerciais electrónicos) para o Livro de endereços.

### Para importar um ficheiro de texto ASCII:

- 1 No Livro de Endereços seleccione **Ficheiro**, aponte para **Importar**, e depois clique em **Texto**.

—OU—

Clique em **Vcard**, e vá para a Fase 5.

- 2 A partir da coluna **Items disponíveis**, seleccione os campos de dados que deseja importar e depois clique em **Adicionar >>**.

#### **Notas**

Selecione os campos na lista Itens disponíveis pela mesma ordem apresentada no ficheiro de texto Importar.

- 3 Seleccione o **Caracteres divididos - Tabulação** ou **Vírgula** em função do formato de ficheiro a importar.

- 4 Para importar os dados, clique em **OK**.

- 5 Introduza o nome do ficheiro e depois seleccione **Abrir**.

#### **Notas**

Se seleccionar um ficheiro de texto na Fase 1, **Ficheiros do tipo**: será **Ficheiro de texto (\*.txt,\*.csv)**.

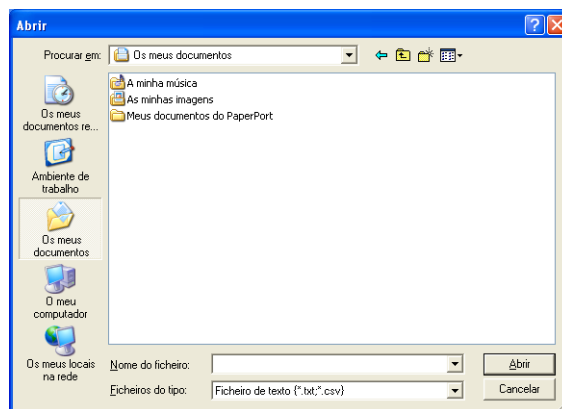
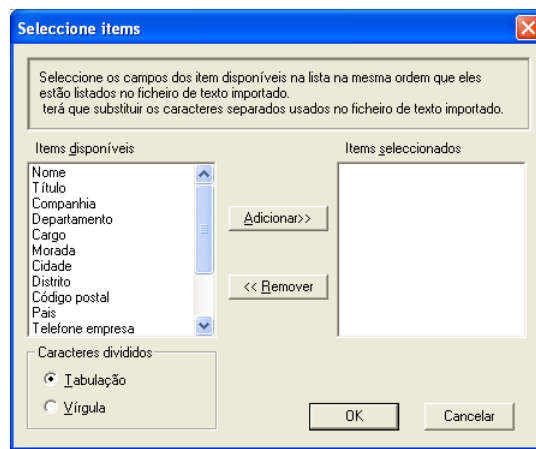

## Enviar ficheiro como FAX PC usando a interface de utilizador do estilo Facsimile

- 1 Crie um ficheiro em Word, Excel, Paint, Draw ou qualquer outra aplicação no PC.
- 2 A partir do menu **Ficheiro**, seleccione **Imprimir**.  
A caixa de diálogo **Imprimir** é apresentada:

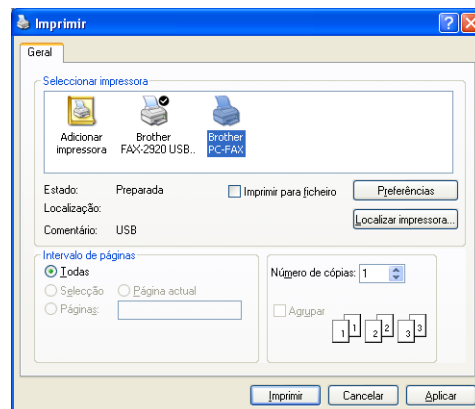

- 3 Seleccione **Brother PC-FAX** como impressora e, em seguida clique em **Imprimir**.

Surge a interface de utilizador do estilo Facsimile, se isso não acontecer, verifique a definição de selecção de interface, tal como indicado na página 2-2.





- 4 Introduza o número de fax usando qualquer dos seguintes métodos:

- Usando o teclado de marcação para introduzir o número.
- Clique em qualquer dos 10 botões de **Marcação rápida**.
- Clique no botão **Livro de endereços** e depois seleccione um Membro ou Grupo do Livro de Endereços.

### **Notas**

Se cometer um erro, pode utilizar o botão **Limpar** para eliminar todas as entradas.

- 5 Para incluir uma página de rosto, clique em  **Página de rosto On** e, depois clique no ícone **Página de rosto**  para introduzir ou editar a informação da página de rosto.
- 6 Prima **Iniciar** para enviar o fax.

### **Notas**

Se quiser cancelar o fax, clique em **Stop**.

## Redial

Se quiser voltar a marcar um número, prima **Remarcar** para percorrer os últimos cinco números de fax e depois clique em **Iniciar**.

## Enviar um ficheiro como FAX PC utilizando a interface de utilizador do estilo simples

- 1 Crie um ficheiro em Word, Excel, Paint, Draw ou qualquer outra aplicação no PC.
- 2 A partir do menu **Ficheiro**, seleccione **Imprimir**.  
A caixa de diálogo **Imprimir** é apresentada:

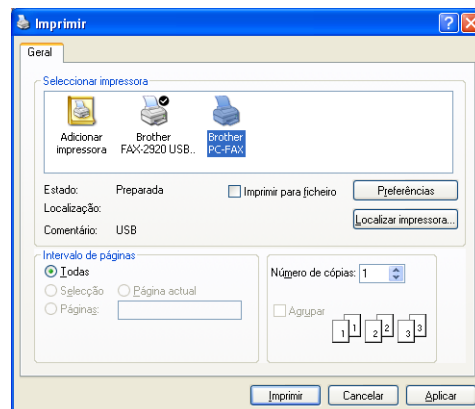

- 3 Seleccione **Brother PC-FAX** como impressora e, em seguida clique em **Imprimir**.

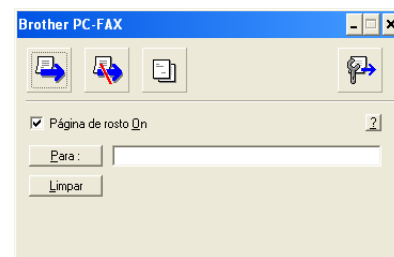

Surge a interface de utilizador de estilo Simples, se isso não acontecer, verifique a definição de selecção da interface, tal como indicado na página 2-2.



- 4 Introduza o número de fax do destinatário no campo **Para:**. Também pode usar o Livro de endereços para seleccionar o número de fax de destino clicando no botão **Para:**. Se cometer um erro ao introduzir um número, clique no botão **Limpar** para limpar todas as entradas.
- 5 Para enviar uma página de rosto e nota, seleccione a caixa de verificação **Página de rosto On**.

### **Notas**

Também pode clicar no ícone  para criar ou editar uma página de rosto.

- 6 Quando estiver pronto para enviar o fax, clique no ícone .
- 7 Se quiser cancelar o fax, clique no ícone  Cancelar.

## Configurar o Apple® Macintosh® equipado com USB



### Notas

Antes de ligar o aparelho ao seu Macintosh®, deve adquirir um cabo USB cujo comprimento seja inferior a 2 metros.

**Não ligue o aparelho à porta USB do teclado ou a um núcleo não equipado com USB.**

As funcionalidades suportadas pelo aparelho variam em função do sistema operativo que usar. A tabela em baixo apresenta as funcionalidades suportadas.

Função	Mac OS®	Mac OS® X
	9.X	10.2.4 ou superior*1
Impressão	Sim	Sim
Envio de PC-FAX	Sim	Sim

\*1 Para utilizadores Mac OS® X 10.2.0 a 10.2.3: actualizar para Mac OS® X 10.2.4 ou superior. (Para obter as informações mais recentes sobre Mac OS® X, visite: <http://solutions.brother.com>)

# Utilizar o controlador de impressora Brother com o Apple® Macintosh® (Mac OS® X)

## Seleccionar opções de configuração da página

- 1 A partir da aplicação de software, tal como TextEdit, clique no menu **Ficheiro** e seleccione **Configurar Página**. Verifique se seleccionou **FAX-2920** no menu instantâneo **Formatar para**. Pode alterar a configuração para **Tamanho do Papel**, **Orientação** e **Escala** e, em seguida, clique em **OK**.

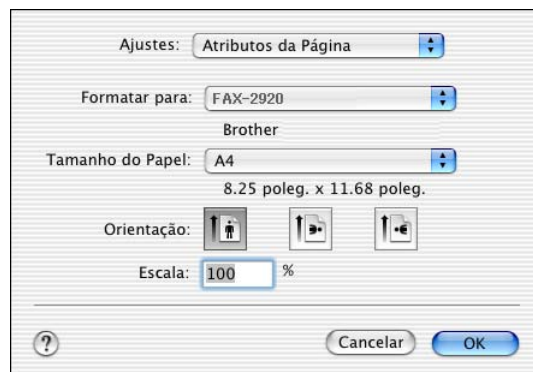

- 2 A partir da aplicação de software, tal como TextEdit, clique no menu **Ficheiro** e seleccione **Imprimir**. Prima **Imprimir** para iniciar a impressão.

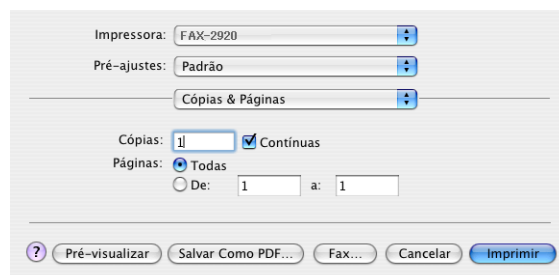

Usar o aparelho com um Macintosh®

## Configurações específicas

Pode definir a **Tipo de cartão**, **Resolução**, **Mode Economia de Toner**, e outras configurações. Prima **Cópias & Páginas** da lista pendente para seleccionar as definições que pretende alterar.

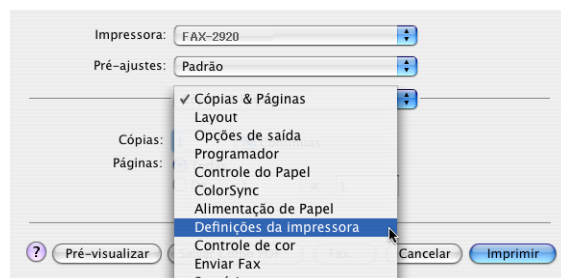

### Definições da impressora

Selecione a **Qualidade** e **Tipo de Mídia**, e se a quiser utilizar **Mode Economia de Toner**.

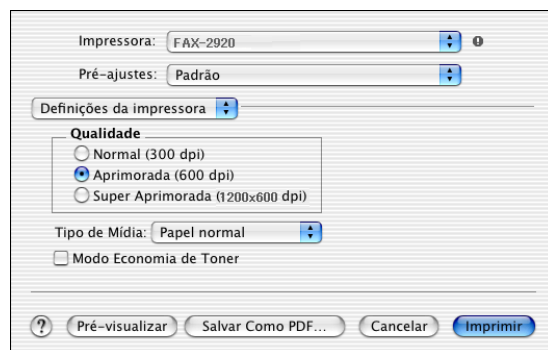

### Layout

Selecione a **Páginas por Folha**, **Direção do Layout** e **Borda** (se quiser).





## Utilizar o controlador de impressora Brother com o Apple® Macintosh® (Mac OS® 9.1 a 9.2)

Para seleccionar uma Impressora:

- 1 Abra o **Seletor** a partir do menu Apple.
- 2 Clique no ícone **Brother Laser**. No lado direito da janela **Seletor**, clique na impressora com a qual pretende imprimir. Feche o **Seletor**.

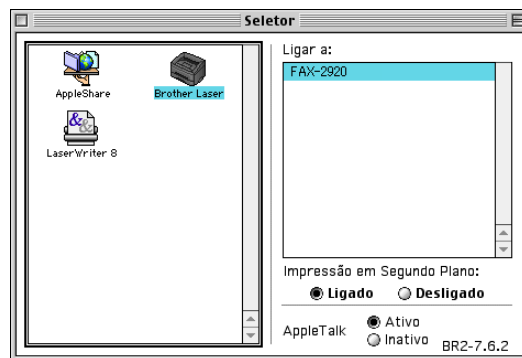

Para imprimir um documento:

- 3 A partir da aplicação de software, tal como Presto!® PageManager®, clique no menu **Ficheiro** e seleccione **Configurar Página**. Pode alterar a configuração para **Tamanho de Papel**, **Orientação** e **Escala** em seguida, clique em **OK**.
- 4 A partir da aplicação de software, tal como Presto!® PageManager®, clique no menu **Ficheiro** e seleccione **Imprimir**. Prima **Imprimir** para iniciar a impressão.

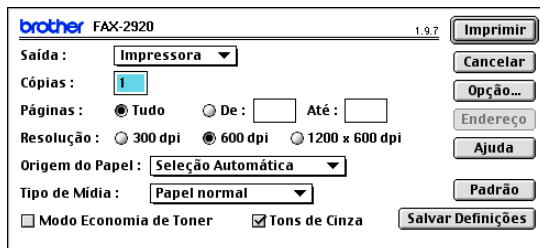
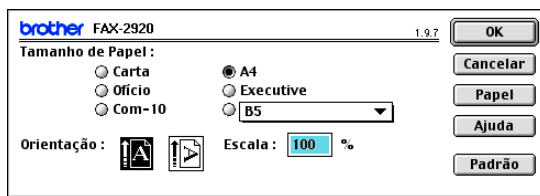

### Notas

Se quiser alterar **Cópias**, **Páginas**, **Resolução**, **Origem do papel** e **Tipo de mídia**, seleccione as configurações antes de clicar em **Imprimir**. Se clicar em **Opção**, pode seleccionar o número de páginas por folha no ecrã **Opção de instalação**. As configurações **Duplex** não estão disponíveis.

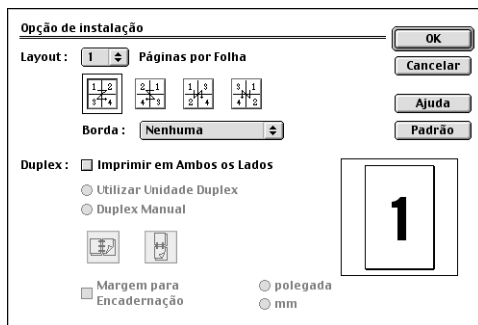

## Enviar um fax a partir da aplicação Macintosh®

### Para utilizadores de Mac OS® X

Pode enviar um fax directamente a partir da aplicação do Macintosh®.

- 1 Crie um documento numa aplicação Macintosh®.
- 2 Para enviar um fax, seleccione **Imprimir** no menu **Ficheiro**.  
A caixa de diálogo Impressora é apresentada:

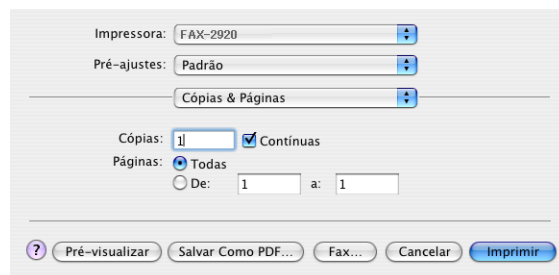

- 3 Seleccione **Enviar Fax** do menu pendente.

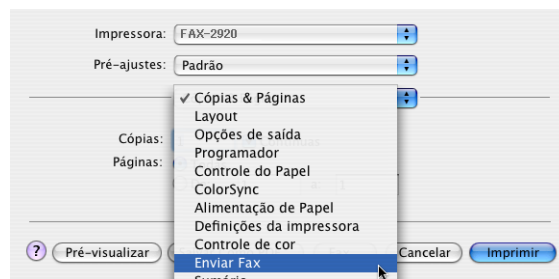

- 4 Seleccione **Facsimile** do menu pendente **Saída**.

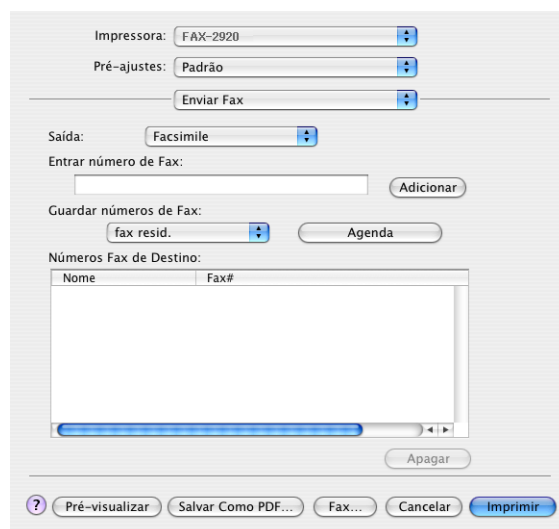

Usar o aparelho com um Macintosh®

- 5 Para endereçar o fax, introduza um número de fax na caixa **Entrar número de Fax**, e depois clique em **Imprimir**.

### **Notas**

Se pretende enviar um fax para mais do que um número, clique em **Adicionar** depois de introduzir o primeiro número de fax. Os números de fax de destino vão ser apresentados na caixa de diálogo.

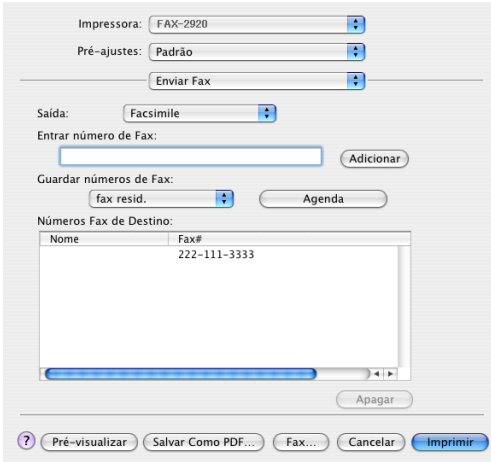

The screenshot shows a dialog box for sending a fax. At the top, there are three dropdown menus: 'Impressora:' set to 'FAX-2920', 'Pré-ajustes:' set to 'Padrão', and 'Enviar Fax:' set to 'Enviar Fax'. Below these is a 'Saída:' dropdown set to 'Facsimile'. The main section is 'Entrar número de Fax:', which has a text input field and an 'Adicionar' button. Underneath is 'Guardar números de Fax:', with a dropdown set to 'fax resid.' and an 'Agenda' button. The 'Números Fax de Destino:' section contains a table with two columns: 'Nome' and 'Fax#'. The table has one row with the value '222-111-3333' in the 'Fax#' column. Below the table is an 'Apagar' button. At the bottom of the dialog are several buttons: a help icon, 'Pré-visualizar', 'Salvar Como PDF...', 'Fax...', 'Cancelar', and 'Imprimir'.

Nome	Fax#
	222-111-3333

## Arrastar um vCard na aplicação do Livro de endereços Mac OS® X

Pode endereçar o número de fax utilizando um vCard (um cartão comercial electrónico) na aplicação Mac OS® para o campo de número de fax de destino.

- 1 Clique no botão **Agenda**.
- 2 Arraste um vCard da aplicação Mac OS® X **Agenda** para o campo **Números Fax de Destino**.

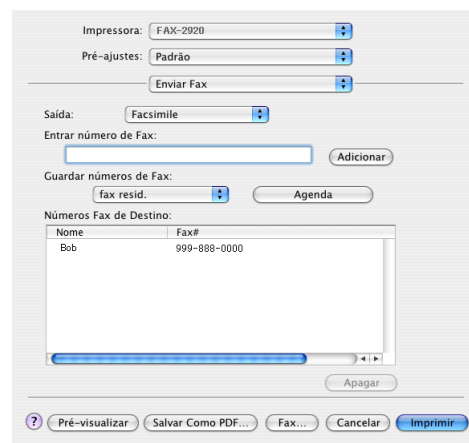
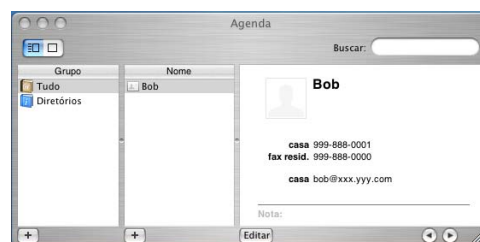
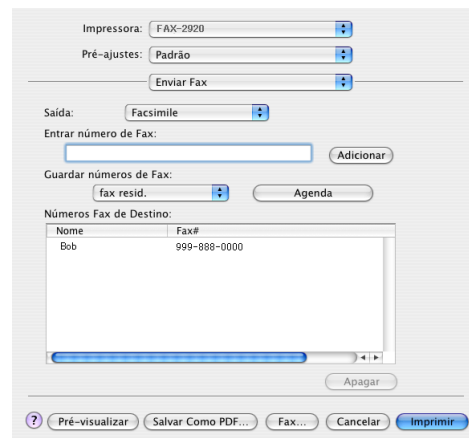

Quando terminar o endereçamento de fax, clique em **Imprimir**.



### Notas

- O vCard utilizado tem de conter um número de **fax do escritório** ou **fax de casa**.
- Quando seleccionar **fax do escritório** ou **fax de casa** a partir da lista pendente **Guardar números de Fax**, apenas os números de fax guardados para a categoria seleccionada no **Agenda** de Mac OS® X serão utilizados. Se o número de fax estiver armazenado em apenas uma das categorias do **Agenda** de Mac OS® X, o número é retirado a partir daí, independentemente da categoria seleccionada (escritório ou casa).

## Para utilizadores de Mac OS® 9.1 a 9.2

Pode enviar um fax directamente a partir da aplicação do Macintosh®.

1 Crie um documento numa aplicação Macintosh®.

2 Para enviar um fax, seleccione **Imprimir** no menu **Ficheiro**.

A caixa de diálogo Impressora é apresentada:

Quando seleccionar **Impressora**, o botão superior indica **Imprimir** e o botão **Endereço** é apresentado a cinzento.

3 No menu pendente **Saída**, seleccione **Facsimile**.

Quando seleccionar **Facsimile**, o botão superior muda para **Enviar Fax** e o botão **Endereço** é disponível.

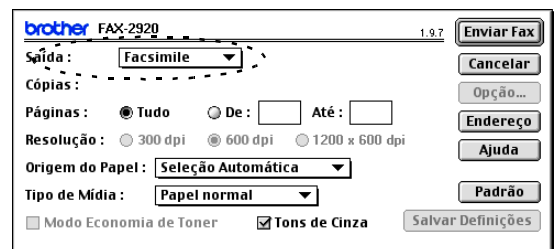
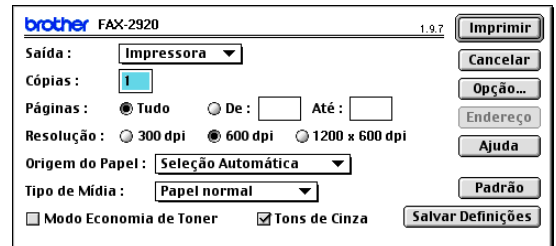

4 Clique em **Enviar Fax**.

Surge a seguinte caixa de diálogo **Enviar Fax**

A caixa de diálogo **Enviar Fax** tem duas caixas de listagem. A caixa esquerda contém todos os **Guardar números de Fax** anteriormente e, a caixa direita contém os **Números Fax de Destino** seleccionados.

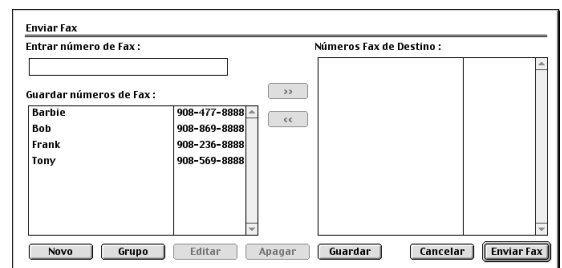

5 Para endereçar o fax, introduza um número de fax na caixa **Entrar número de Fax**.

6 Quando terminar o endereçamento de fax, clique em **Enviar Fax**.

### Notas

- Para seleccionar e enviar apenas determinadas páginas do documento, clique em **OK** para abrir a caixa de diálogo Imprimir.
- Se fizer clique em **Enviar Fax** sem endereçar o fax, surge a seguinte mensagem de erro:

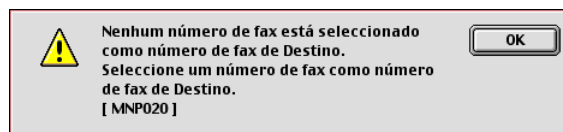

Clique em **OK** para ir para a caixa de diálogo **Enviar Fax**.

At your side.  
**brother**®

Esta máquina está aprovada para ser usada somente no país onde foi comprada, companhias Brother locais ou concessionários só suportam máquinas compradas nos próprios países.