



Servidor Impressão Multifunção

Manual de utilização da rede

DCP-315CN MFC-425CN

Leia este manual atentamente antes de utilizar a máquina. Pode consultar este manual a partir do CD-ROM em qualquer momento; mantenha o CD-ROM à mão para uma referência rápida e fácil sempre que for necessário.

O Brother Solutions Center (<http://solutions.brother.com>) é o recurso central para tudo o que esteja relacionado com a máquina. Transfira os controladores e utilitários mais recentes para a máquina Brother, leia as secções de FAQ e as sugestões para resolução de problemas.

Marcas comerciais

Brother é uma marca comercial registada da Brother Industries, Ltd.

UNIX é uma marca comercial da UNIX Systems Laboratories.

Ethernet é uma marca comercial da Xerox Corporation.

Postscript é uma marca comercial da Adobe Systems Incorporated.

Apple e Macintosh são marcas comerciais da Apple Computer, Inc.

IBM, LAN Server e AIX são marcas comerciais da International Business Machines Corporation.

LAN Manager, Windows® e MS-DOS são marcas comerciais da Microsoft Corporation.

BRAdmin Professional é uma marca comercial da Brother Industries, Ltd.

Todas as outras marcas e nomes de produtos mencionados neste manual de utilização são marcas comerciais registadas ou marcas comerciais das respectivas empresas.

Compilação e publicação

Sob a supervisão da Brother Industries Ltd., este manual foi compilado e publicado de forma a abranger as descrições e especificações mais recentes dos produtos.

O conteúdo deste manual e as especificações deste produto estão sujeitos a alteração sem aviso prévio.

A Brother reserva-se o direito de efectuar alterações sem aviso prévio nas especificações e materiais aqui contidos e não será responsável por quaisquer danos (incluindo consequenciais) causados por confiança nos materiais apresentados, incluindo mas não se limitando a erros tipográficos e outros erros relacionados com a publicação.

©2005 Brother Industries Ltd.

NOTA IMPORTANTE: Se necessitar de assistência técnica, terá de ligar para o número correspondente no país onde adquiriu a máquina. As chamadas têm de ser efectuadas **de dentro** do país em questão.

Nos EUA 1-800-284-4329

No Canadá 1-877-BROTHER
(514) 685-6464 (**Em Montreal**)

Na Europa: Visite o site <http://www.brother.com> para obter os contactos do representante Brother local.

Se tiver comentários ou sugestões, escreva-nos para:

Na Europa European Technical Services
Shepley Street
Audenshaw
Manchester, M34 5JD
UK

Nos EUA Customer Service
Brother International Corporation
100 Somerset Corporate Boulevard
Bridgewater, NJ 08807-0911 USA

No Canadá Brother International Corporation (Canada), Ltd.
- Marketing Dept.
1, rue Hôtel de Ville
Dollard-des-Ormeaux, PQ, Canada H9B 3H6

Brother fax-back system (EUA)

A Brother implementou um sistema de resposta por fax fácil de utilizar para que possa obter respostas a questões técnicas comuns e informações sobre todos os nossos produtos. Este sistema está disponível 24 horas por dia, sete dias por semana. Pode utilizá-lo para enviar informações para qualquer máquina de fax.

Ligue para o número que se segue e siga as instruções gravadas para receber um fax sobre como utilizar o sistema e um Índice dos temas sobre os quais pode obter informações.

Apenas nos EUA 1-800-521-2846

Localização de centros de assistência (EUA)

Para saber a localização de um centro de assistência Brother autorizado, ligue para o 1-800-284-4357.

Localização de centros de assistência (Canadá)

Para saber a localização de um centro de assistência Brother autorizado no Canadá, ligue para o 1-877-BROTHER.

Endereços Internet

Web site global da Brother: **<http://www.brother.com>**

Para as perguntas mais frequentes (FAQs), suporte ao produto, questões técnicas e actualizações do controlador e utilitários:

<http://solutions.brother.com>

(Apenas EUA) Para fornecimentos e acessórios da Brother:

<http://www.brothermall.com>

INFORMAÇÃO IMPORTANTE: REGULAMENTOS

Precauções com a ligação à rede local (LAN)

Ligue este aparelho a uma rede local não sujeita a sobretensão.

Informações de copyright e de licenciamento da Intel

Este produto inclui código de objecto da SDK UPnP da Intel.

Seguem-se as informações de copyright e de licenciamento da Intel UPnP SDK.

Copyright© 2000 Intel Corporation

Todos os direitos reservados.

A redistribuição e reutilização do código de origem e binário, com ou sem modificação, são permitidas desde que se cumpram as seguintes condições:

- * Eventuais redistribuições do código de origem deverão conter o aviso de copyright acima indicado, a presente lista de condições e a seguinte declaração de renúncia.
- * Eventuais redistribuições em forma binária deverão reproduzir o aviso de copyright acima indicado, a presente lista de condições e a seguinte declaração de renúncia na documentação e/ou outros materiais fornecidos com a distribuição.
- * Nem o nome da Intel Corporation nem os nomes dos respectivos participantes poderão ser utilizados para apoiar ou promover produtos derivados deste software sem autorização prévia por escrito.

ESTE SOFTWARE É FORNECIDO PELOS DETENTORES DO COPYRIGHT E RESPECTIVOS PARTICIPANTES "TAL COMO ESTÁ" E É RENUNCIADA QUALQUER GARANTIA EXPRESSA OU IMPLÍCITA, INCLUINDO, MAS NÃO SE LIMITANDO A, AS GARANTIAS IMPLÍCITAS DE COMERCIALIZAÇÃO E ADEQUAÇÃO A UM DETERMINADO FIM. EM CIRCUNSTÂNCIA ALGUMA A INTEL OU OS RESPECTIVOS PARTICIPANTES SE RESPONSABILIZARÃO POR QUALQUER DANO DIRECTO, INDIRECTO, ACIDENTAL, ESPECIAL, PONTUAL OU CONSEQUENCIAL (INCLUINDO, MAS NÃO SE LIMITANDO A, BENS OU SERVIÇOS DE AQUISIÇÃO OU SUBSTITUIÇÃO; PERDA DE CAPACIDADE DE UTILIZAÇÃO, DADOS OU LUCROS; OU INTERRUPÇÃO DE SERVIÇO) DE ALGUMA FORMA CAUSADO, NEM POR QUALQUER TEORIA OU RESPONSABILIDADE, QUER CONTRATUAL, QUER RESPONSABILIDADE ESTRITA OU DANO (INCLUINDO NEGLIGÊNCIA OU OUTRA) CONSEQUENTES DA UTILIZAÇÃO DESTE SOFTWARE, AINDA QUE CIENTES DA POSSIBILIDADES DESSE DANO.

Índice

1	Introdução	1-1
	Noções básicas sobre ligações em rede	1-1
	Descrição geral.....	1-1
	Protocolos	1-1
	Elementos de configuração do protocolo	1-2
	Configuração TCP/IP	1-2
	Ligação à rede.....	1-4
	Tipos de redes.....	1-4
	Impressão ponto-a-ponto	1-4
	Exemplo de rede	1-5
	Exemplo: Ponto-a-ponto (TCP/IP).....	1-5
	Funcionalidades	1-6
	Descrição geral.....	1-6
	Impressão em rede	1-6
	Digitalização em rede	1-6
	PC-FAX de rede (não disponível para a DCP-315CN)	
	1-6
	Network PhotoCapture Center	1-6
	Utilitários de gestão	1-7
2	Configuração TCP/IP	2-1
	Atribuir informações TCP/IP	
	(Noções básicas).....	2-1
	Descrição geral.....	2-1
	Utilizar o painel de controlo da máquina para atribuir um	
	endereço IP	2-2
	Alterar o endereço IP utilizando o utilitário BRAdmin	
	Professional	2-2
	Utilizar o BRAdmin Professional e o protocolo TCP/IP	
	para definir o endereço IP	2-3
	Atribuir automaticamente informações TCP/IP (Noções	
	avançadas)	2-4
	Utilizar o DHCP para configurar o endereço IP	2-4
	Utilizar o APIPA para configurar o endereço IP	2-4
	Utilizar o RARP para configurar o endereço IP	2-5
	Utilizar o BOOTP para configurar o endereço IP	2-5
3	Configuração do painel frontal.....	3-1
	Menu de configuração geral da rede local	3-1
	Instale TCP/IP	3-2
	BOOT Method	3-2

Endereço IP	3-5
Subnet Mask.....	3-7
Gateway	3-8
Nome do nó	3-9
Config WINS.....	3-10
WINS Server.....	3-11
DNS Server	3-13
APIPA	3-14
Instl vários.....	3-16
Ethernet	3-16
Horário (não disponível para a DCP-315CN)	3-18
Lista de configurações da rede.....	3-19
Repor as predefinições de fábrica de rede.....	3-20

4

Impressão em rede para Windows® (Ponto-a-ponto)..... 4-1

Para utilizadores de Windows® 2000/XP, LAN Server e Warp Server	4-1
Descrição geral.....	4-1
Configuração do Windows® 2000/XP (TCP/IP)	4-2
Impressão em Windows® 2000/XP (Controlador de impressora ainda não instalado).....	4-2
Impressão por porta TCP/IP padrão.....	4-2
Impressão em Windows® 2000/XP (Controlador de impressora já instalado).....	4-3
Utilizadores de Windows® 98/Me	4-4
Descrição geral.....	4-4
Assistente de instalação do controlador	4-4
Impressão TCP/IP	4-5
Instalar o software ponto-a-ponto da Brother	4-5
Associar a impressora	4-6
Adicionar outra porta LPR Brother.....	4-7
Outras fontes de informação	4-7

5

Impressão em rede em Macintosh®..... 5-1

Impressão TCP/IP para Macintosh®	5-1
Imprimir a partir de um Macintosh® utilizando a funcionalidade de configuração simples de rede (Mac OS® X 10.2.4 ou superior)	5-1

6

Resolução de problemas

Descrição geral.....	6-1
Problemas de instalação	6-1
Problemas intermitentes	6-3
Resolução de problemas de TCP/IP	6-3

Resolução de problemas de impressão ponto-a-ponto (LPR) em Windows® 98/Me.....	6-4
---	-----

7

Anexo.....	A-1
Anexo A	A-1
Informações gerais	A-1
Utilitário BRAdmin Professional (Recomendado)...	A-1
Web BRAdmin	A-1
Anexo B	A-2
Actualizar outras máquinas através da rede (Apenas para Windows®).....	A-2
Anexo C	A-5
Especificações.....	A-5
Sistemas operativos suportados	A-5
Protocolos suportados.....	A-5
Rede	A-5
Impressão em rede	A-5
Envios Network PC Fax	A-5
Digitalização em rede	A-6
Utilitários de gestão	A-7
Tabela de funções e predefinições de fábrica.....	A-8

8

Índice remissivo.....	I-1
------------------------------	------------

1 Introdução

Noções básicas sobre ligações em rede

Descrição geral

A máquina ligada em rede da Brother permite que vários computadores executem vários trabalhos de impressão, independentes, numa só máquina.

Para utilizar a máquina Brother numa rede, terá de seleccionar um protocolo, configurar o servidor de impressão/digitalização e configurar os computadores utilizados.

Protocolos

Os protocolos são conjuntos de regras padronizados para transmissão de dados através de uma rede. Os protocolos permitem ao utilizador aceder a recursos ligados em rede.

■ TCP/IP

Este é o protocolo de comunicações mais conhecido, tanto para a Internet como para correio electrónico. Este protocolo pode ser utilizado com quase todos os sistemas operativos, como Windows®, Macintosh® e Linux.

O protocolo TCP/IP é adequado para redes de grandes dimensões, sendo frequentemente utilizado em redes empresariais.

O protocolo TCP/IP é também bastante utilizado como protocolo de impressão. A máquina Brother pode utilizar protocolos baseados em TCP/IP, como o LPR e NetBIOS Name resolution.

Elementos de configuração do protocolo

Configuração TCP/IP

- Endereço IP
- Máscara de sub-rede
- Gateway (se existir um router na rede)

■ **Endereço IP**

Um endereço IP consiste numa série de números que identificam cada computador ligado a uma rede. É constituído por quatro números, separados por pontos. Cada número está situado no intervalo de 0 a 255. É necessário atribuir um endereço IP exclusivo que seja aceite na rede a que o computador está ligado.

(Exemplo) Numa rede de pequenas dimensões, pode definir os endereços IP alterando apenas o número final.
192.168.1.1, 192.168.1.2, 192.168.1.3

■ **Máscara de sub-rede**

As máscaras de sub-rede restringem as comunicações em rede, como no exemplo que se segue -

(Exemplo) PC1 pode comunicar com PC2

Endereço IP de PC1	193.	1.	2.	3
Máscara de sub-rede	255.	255.	0.	0

Endereço IP de PC2	193.	3.	4
Máscara de sub-rede	255.	0.	0

Segue-se um exemplo de um endereço IP e de uma máscara de sub-rede.

Endereço IP	193.	1.	2.	3
Máscara de sub-rede	255.	255.	0.	0



■ O zero (0) revela que não há limite de comunicações nesta parte do endereço.

No exemplo apresentado, é possível comunicar com tudo o que tenha um endereço IP que comece por 193.1.X.X.

■ Gateway (e router)

Um gateway é um dispositivo de transferência que transmite dados entre redes. Trata-se de um ponto de rede que funciona como entrada para outra rede e envia dados transmitidos através da rede para um destino específico. O router sabe para onde tem de direccionar os dados que chegam ao gateway. Se um determinado destino estiver numa rede externa, o router transmite os dados para essa rede. Se a sua rede comunicar com outras, poderá ter de configurar o endereço IP do gateway. Se não souber o endereço IP do gateway, contacte o administrador da rede.



Nome do nó

O nome do nó aparece na página de configuração do BRAdmin Professional ou da impressora. O nome de nó predefinido é "BRN_XXXXXX" (em que "XXXXXX" corresponde aos últimos seis dígitos do endereço Ethernet).

Ligação à rede

Tipos de redes

Há várias formas de configurar e de gerir redes e o processo de impressão em rede, consoante o ambiente e os requisitos operativos. Recomendamos que utilize este produto num ambiente ponto-a-ponto em que cada computador envie e receba dados directamente para e de uma máquina Brother.

Impressão ponto-a-ponto

É necessário configurar a porta da impressora de cada computador.

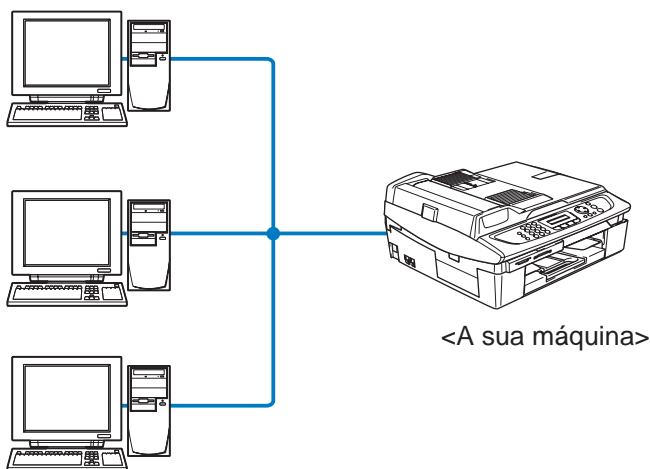

Exemplo de rede

Exemplo: Ponto-a-ponto (TCP/IP)

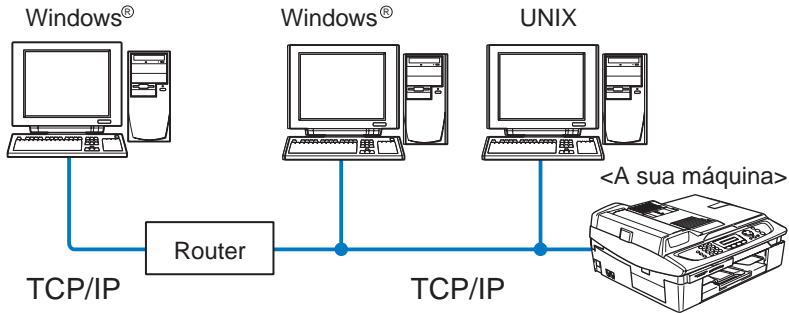

- É necessário configurar o protocolo de impressão TCP/IP em cada computador.
- É necessário configurar um endereço IP apropriado para a máquina Brother.
- Se já tiver sido estabelecido um ambiente TCP/IP, recomendamos que utilize a impressão ponto-a-ponto.
- Se estiver a utilizar um router, os computadores poderão aceder à máquina Brother através dele. (Nesse caso, é necessário configurar o endereço de gateway.)
- A máquina Brother também pode comunicar com dispositivos Macintosh® (sistemas operativos compatíveis com TCP/IP).

Funcionalidades

Descrição geral

O servidor de impressão/digitalização em rede Brother permite partilhar a máquina Brother numa rede Ethernet de 10/100Mbps. Os utilitários de administração facilitam a configuração e a gestão da máquina Brother. Uma vez efectuadas todas as configurações, a máquina poderá imprimir, digitalizar e enviar documentos por PC-FAX através de uma rede. O servidor vem equipado com o software de impressão ponto-a-ponto da Brother, permitindo-lhe partilhar facilmente a máquina como uma impressora de um pequeno grupo de trabalho.

Impressão em rede

O servidor de impressão/digitalização oferece serviços de impressão em redes Windows® 98/Me, Windows® 2000/XP que suportem os protocolos TCP/IP e em redes Macintosh® que suportem Brother Ink sobre TCP/IP. (*Consulte Impressão TCP/IP para Macintosh® na página 5-1*)

Digitalização em rede

Pode digitalizar documentos de qualquer parte da rede para o seu computador. (Consulte o Capítulo 4 ou 11 do Manual de utilização do software, incluído no CD-ROM)

PC-FAX de rede (não disponível para a DCP-315CN)

Pode enviar directamente um ficheiro do PC como um PC-FAX, via rede. (Consulte o Capítulo 6 do Manual de utilização do software, incluído no CD-ROM, para obter uma descrição completa)

Network PhotoCapture Center

Pode visualizar ou obter dados da placa instalada na máquina Brother clicando duas vezes no ícone Network PhotoCapture Center, no ambiente de trabalho do seu PC. Este software é instalado automaticamente quando selecciona a ligação em rede durante a instalação do software.

Utilitários de gestão

O utilitário BRAdmin Professional proporciona uma gestão poderosa mas simplificada das definições de fax e rede.

Atribuir informações TCP/IP (Noções básicas)

.....

Descrição geral

O protocolo TCP/IP requer que cada dispositivo da rede tenha um endereço IP exclusivo. Utilize as seguintes informações sobre configuração de endereços IP.

O protocolo Automatic Private IP Addressing (APIPA) atribui automaticamente um endereço IP dentro do intervalo: 169.254.1.0 a 169.254.254.255. Pode desactivar o protocolo APIPA no painel de controlo. Para obter mais informações, página 3-14. Se desactivar o protocolo APIPA, o endereço IP predefinido do servidor de impressão/digitalização da Brother será 192.0.0.192.

No entanto, pode alterar facilmente este número de endereço IP para que corresponda aos detalhes do endereço IP da sua rede. Pode efectuar esta operação de uma das seguintes formas:

- A partir das definições do painel de controlo da máquina.
- Utilitário BRAdmin Professional (para Windows® 98/Me and Windows® 2000/XP).
- DHCP, APIPA, Reverse ARP (RARP) ou BOOTP.
- Outros utilitários de gestão baseados em SNMP.

Estes métodos de configuração são descritos em pormenor nos parágrafos que se seguem.



O endereço IP que atribui ao servidor de impressão/digitalização tem de estar na mesma rede lógica que os computadores anfitriões. Se não estiver, tem de configurar correctamente a máscara de sub-rede e o router (gateway).
(Consulte Elementos de configuração do protocolo na página 1-2)

Utilizar o painel de controlo da máquina para atribuir um endereço IP

Consulte o *capítulo 3* para obter informações sobre como configurar as informações sobre o endereço IP utilizando o painel de controlo da máquina. Através do painel de controlo da máquina, pode programar os detalhes do endereço IP ao mesmo tempo que configura outros parâmetros da máquina.

Alterar o endereço IP utilizando o utilitário BRAdmin Professional



Utilize a versão do utilitário BRAdmin Professional que vem incluída no CD-ROM do seu produto Brother.

Também pode transferir a versão mais recente do utilitário BRAdmin Professional da Brother a partir do site <http://solutions.brother.com>. Este utilitário só está disponível para utilizadores de Windows®.

Inicie o utilitário BRAdmin Professional (no Windows® 98/Me e Windows® 2000/XP), clicando em **Iniciar / Programas / Brother Administrator Utilities / Brother BRAdmin Professional Utilities / BRAdmin Professional**.



O utilitário BRAdmin Professional pode utilizar os protocolos TCP/IP para comunicar com o servidor de impressão/digitalização da Brother.

Se quiser utilizar o protocolo TCP/IP para gerir o servidor de impressão/digitalização, certifique-se de que o servidor de impressão/digitalização tem um endereço IP válido. Se não estiver a utilizar DHCP, BOOTP nem RARP, terá de alterar o endereço IP. Para alterar o endereço utilizando o utilitário BRAdmin Professional, pode:

- Utilizar o protocolo TCP/IP e deixar que o BRAdmin Professional encontre o servidor de impressão/digitalização Brother como um dispositivo não configurado.

Utilizar o BRAdmin Professional e o protocolo TCP/IP para definir o endereço IP

Se o seu PC estiver a utilizar o protocolo TCP/IP, execute o seguinte procedimento:

- 1 Seleccione o filtro **TCP/IP** na caixa esquerda da janela principal do BRAdmin.
- 2 Seleccione o menu **Dispositivos** e escolha **Procurar dispositivos activos**.



Se as predefinições de fábrica do servidor de impressão/digitalização não incluírem a utilização de um servidor DHCP, o dispositivo aparecerá como APIPA no ecrã do utilitário BRAdmin Professional.

- 3 Seleccione o menu **Dispositivos** e escolha **Configurar dispositivos não configurados**.
- 4 Seleccione o endereço MAC do servidor de impressão/digitalização e clique no botão **Configurar**.

Poderá encontrar o nome de nó e o endereço MAC imprimindo a página de configuração da máquina. Consulte a página 3-19 para obter informações sobre como imprimir a página de configuração no servidor de impressão/digitalização.

- 5 Introduza o **Endereço IP**, **Máscara de sub-rede** e **Gateway** (se necessário) do servidor de impressão/digitalização.
- 6 Clique em **OK** e depois seleccione **Fechar**.
- 7 Clique no endereço IP correctamente configurado e verá o servidor de impressão/digitalização da Brother na lista de dispositivos.

Atribuir automaticamente informações TCP/IP (Noções avançadas)

Utilizar o DHCP para configurar o endereço IP

O Dynamic Host Configuration Protocol (DHCP) é um de entre vários mecanismos automatizados para atribuição de endereços IP. Se tiver um servidor DHCP na rede (tipicamente, uma rede Unix/Linux ou Windows® 2000, XP) o servidor de impressão/digitalização obterá automaticamente o respectivo endereço IP a partir do servidor DHCP e registará o seu nome em qualquer DNS compatível com RFC 1001 e 1002.



Se não quiser configurar o seu servidor de impressão/digitalização via DHCP, BOOTP ou RARP, tem de definir o método de arranque como estático para que o servidor de impressão/digitalização tenha um endereço IP estático. Desta forma, evitará que o servidor de impressão/digitalização tente obter um endereço IP de algum destes sistemas. Para alterar o método de arranque, utilize o painel de controlo da máquina ou o utilitário BRAdmin Professional.

Utilizar o APIPA para configurar o endereço IP

Com o Automatic Private IP Addressing (APIPA), os clientes DHCP configuram automaticamente um endereço IP e uma máscara de sub-rede quando não está disponível um servidor DHCP. O dispositivo escolhe o seu próprio endereço IP, no intervalo de 169.254.1.0 a 169.254.254.255. A máscara de sub-rede é automaticamente definida como 255.255.0.0 e o endereço de gateway como 0.0.0.0.

Por predefinição, o protocolo APIPA está activado.



Consulte APIPA na página 3-14

Utilizar o RARP para configurar o endereço IP

O endereço IP do servidor de impressão/digitalização da Brother pode ser configurado através da funcionalidade Reverse ARP (RARP) no computador anfitrião. O processo é efectuado através da edição do ficheiro `/etc/ethers` (se este ficheiro não existir, pode criá-lo) e da introdução de uma entrada semelhante à que se segue:

```
00:80:77:31:01:07    BRN_310107
```

Em que a primeira entrada é o endereço Ethernet do servidor de impressão/digitalização e a segunda entrada é o nome do servidor de impressão/digitalização (o nome tem de ser igual ao introduzido no ficheiro `/etc/hosts`).

Se o daemon de rarp ainda não estiver em execução, inicie-o (conforme o sistema, o comando pode ser `rarpd`, `rarpd -a`, `in.rarpd -a` ou outro; escreva `man rarpd` ou consulte a documentação do seu sistema para obter mais informações). Para verificar se o daemon de rarp está em execução num sistema UNIX Berkeley, introduza o seguinte comando:

```
ps -ax | grep -v grep | grep rarpd
```

Para sistemas UNIX AT&T, introduza:

```
ps -ef | grep -v grep | grep rarpd
```

O servidor de impressão/digitalização da Brother obterá o endereço IP do daemon de rarp quando a impressora for ligada.

Utilizar o BOOTP para configurar o endereço IP

O BOOTP é uma alternativa ao rarp, que apresenta a vantagem de permitir a configuração da máscara de sub-rede e da gateway. Para utilizar o BOOTP para configurar o endereço IP certifique-se de que o BOOTP está instalado e activo no computador anfitrião (deverá aparecer no ficheiro `/etc/services` do sistema anfitrião como um serviço real; escreva `man bootpd` ou consulte a documentação do seu sistema para obter mais informações). O BOOTP é geralmente iniciado através do ficheiro `/etc/inetd.conf`, pelo que poderá ter de activá-lo removendo o cardinal "#" que se encontra na entrada `bootp` deste ficheiro. Por exemplo, uma entrada `bootp` típica do ficheiro `/etc/inetd.conf` seria:

```
#bootp dgram udp wait /usr/etc/bootpd bootpd -i
```

Conforme o sistema, esta entrada pode chamar-se "bootps" em vez de "bootp".



Para activar o BOOTP, basta utilizar um editor para eliminar o cardinal "#" (se não houver cardinal "#", significa que o BOOTP já está activado). Edite o ficheiro de configuração do BOOTP (normalmente `/etc/bootptab`) e introduza o nome, tipo de rede (1 para Ethernet), endereço Ethernet e IP, máscara de sub-rede e gateway do servidor de impressão/digitalização. Infelizmente, não há nenhum formato padrão exacto para o fazer, pelo que terá de consultar a documentação do seu sistema para determinar como introduzir estas informações (muitos sistemas UNIX têm também exemplos de modelos no ficheiro `bootptab` que poderá utilizar como referência). Alguns exemplos de entradas `/etc/bootptab` típicas incluem:

```
BRN_310107 1 00:80:77:31:01:07 192.189.207.3
```

e:

```
BRN_310107:ht=ethernet:ha=008077310107:\  
ip=192.189.207.3:
```

Algumas implementações de software anfitrião BOOTP não responderão a pedidos de BOOTP se não tiver incluído um nome de ficheiro de transferência no ficheiro de configuração; nesse caso, basta criar um ficheiro nulo no sistema anfitrião e especificar o nome deste ficheiro e o respectivo caminho no ficheiro de configuração.

Tal como no rarp, o servidor de impressão/digitalização da Brother carregará o seu endereço IP do servidor BOOTP quando a máquina for ligada.

Menu de configuração geral da rede local

.....

Pode ligar a sua máquina à rede para utilizar as funcionalidades de Digitalização em rede, Impressora de rede e Network PhotoCapture Center.

Para utilizar todas as funções de rede, pode configurar a sua máquina utilizando o menu de rede local do painel de controlo.



Pode também configurar as definições da rede local utilizando o BRAdmin. (Consulte Atribuir informações TCP/IP (Noções básicas) na página 2-1 ou visite o site: <http://solutions.brother.com>)

As selecções do menu da rede local permitem-lhe configurar a máquina Brother de acordo com as suas configurações de rede. Prima **Menu/Definição (Menu/Set)** e, em seguida, prima o número adequado, por exemplo **5** para rede local (LAN). No menu de configuração geral da rede local, dispõe de duas selecções principais: **Instale TCP/IP** e **Instl vários**. Vá para a selecção de menu que pretende configurar. (Consulte o Anexo do Manual de utilização para obter mais informações sobre as opções do menu da rede local.)

Note que a máquina é fornecida com o software BRAdmin Professional para Windows®, que pode ser utilizado para configurar vários aspectos da rede.

Instale TCP/IP

Este menu contém nove secções: **BOOT Method**, **Endereço IP**, **Subnet Mask**, **Gateway**, **Nome do nó**, **Config WINS**, **WINS Server**, **DNS Server** e **APIPA**.

BOOT Method

Esta selecção controla o modo como a máquina obtém o seu próprio endereço IP. A predefinição é **Auto**.

(Para a MFC-425CN)

- 1 Prima **Menu/Definição (Menu/Set)**, **5**, **1**, **1**.
- 2 Prima **▲** ou **▼** para seleccionar **Auto**, **Estático**, **RARP**, **BOOTP** ou **DHCP**.
- 3 Prima **Menu/Definição (Menu/Set)**.
- 4 Prima **Parar/Sair**.

(Para a DCP-315CN)

- 1 Prima **Menu**.
- 2 Prima **▲** ou **▼** para seleccionar **3.LAN**.
Prima **Definição**.
- 3 Prima **▲** ou **▼** para seleccionar **1.Instale TCP/IP**.
Prima **Definição**.
- 4 Prima **▲** ou **▼** para seleccionar **1.BOOT Method**.
Prima **Definição**.
- 5 Prima **▲** ou **▼** para seleccionar **Auto**, **Estático**, **RARP**, **BOOTP** ou **DHCP**.
Prima **Definição**.
- 6 Prima **Parar/Sair**.

Modo Estático

Neste modo, o endereço IP da máquina tem de ser atribuído manualmente. Uma vez introduzido, o endereço IP fica bloqueado para o endereço atribuído.

Modo Auto

Neste modo, a máquina procurará um servidor DHCP na rede e, ao encontrar algum, se este estiver configurado para atribuir um endereço IP à máquina, então será utilizado o endereço IP fornecido pelo servidor DHCP. Se não estiver disponível nenhum servidor DHCP, a máquina procurará um servidor BOOTP. Se estiver disponível um servidor BOOTP e se este estiver correctamente configurado, a máquina obterá o seu endereço IP a partir do servidor BOOTP. Se não estiver disponível nenhum servidor BOOTP, a máquina procurará um servidor RARP. Se também não responder nenhum servidor RARP, a procura do endereço IP será efectuada através da funcionalidade APIPA, consulte a página 2-1. Após o arranque inicial, a máquina poderá demorar algum tempo a procurar um servidor na rede.

Modo RARP

O endereço IP do servidor de impressão/digitalização da Brother pode ser configurado através da funcionalidade Reverse ARP (RARP) no computador anfitrião. O processo é efectuado através da edição do ficheiro `/etc/ethers` (se este ficheiro não existir, pode criá-lo) e da introdução de uma entrada semelhante à que se segue:

```
00:80:77:31:01:07    BRN_310107
```

Em que a primeira entrada é o endereço Ethernet do servidor de impressão/digitalização e a segunda entrada é o nome do servidor de impressão/digitalização (o nome tem de ser igual ao introduzido no ficheiro `/etc/hosts`).

Se o daemon de rarp ainda não estiver em execução, inicie-o (conforme o sistema, o comando pode ser `rarpd`, `rarpd -a`, `in.rarpd` -a ou outro; escreva `man rarpd` ou consulte a documentação do seu sistema para obter mais informações). Para verificar se o daemon de rarp está em execução num sistema UNIX Berkeley, introduza o seguinte comando:

```
ps -ax | grep -v grep | grep rarpd
```

Para sistemas UNIX AT&T, introduza:

```
ps -ef | grep -v grep | grep rarpd
```

O servidor de impressão/digitalização da Brother obterá o endereço IP do daemon de rarp quando for ligado.

Modo BOOTP

O BOOTP é uma alternativa ao rarp, que apresenta a vantagem de permitir a configuração da máscara de sub-rede e da gateway. Para utilizar o BOOTP para configurar o endereço IP certifique-se de que o BOOTP está instalado e activo no computador anfitrião (deverá aparecer no ficheiro `/etc/services` do sistema anfitrião como um serviço real; escreva `man bootpd` ou consulte a documentação do seu sistema para obter mais informações). O BOOTP é geralmente iniciado através do ficheiro `/etc/inetd.conf`, pelo que poderá ter de activá-lo removendo o cardinal "#" que se encontra na entrada `bootp` deste ficheiro. Por exemplo, uma entrada `bootp` típica do ficheiro `/etc/inetd.conf` seria:

```
#bootp dgram udp wait /usr/etc/bootpd bootpd -i
```



Conforme o sistema, esta entrada pode chamar-se "bootps" em vez de "bootp".

Para activar o BOOTP, basta utilizar um editor para eliminar o cardinal "#" (se não houver cardinal "#", significa que o BOOTP já está activado). Edite o ficheiro de configuração do BOOTP (normalmente `/etc/bootptab`) e introduza o nome, tipo de rede (1 para Ethernet), endereço Ethernet e IP, máscara de sub-rede e gateway do servidor de impressão/digitalização. Infelizmente, não há nenhum formato padrão exacto para o fazer, pelo que terá de consultar a documentação do seu sistema para determinar como introduzir estas informações (muitos sistemas UNIX têm também exemplos de modelos no ficheiro `bootptab` que poderá utilizar como referência). Alguns exemplos de entradas `/etc/bootptab` típicas incluem:

```
BRN_310107 1 00:80:77:31:01:07 192.189.207.3
```

e:

```
BRN_310107:ht=ethernet:ha=008077310107:\  
ip=192.189.207.3:
```

Algumas implementações de software anfitrião BOOTP não responderão a pedidos de BOOTP se não tiver incluído um nome de ficheiro de transferência no ficheiro de configuração; nesse caso, basta criar um ficheiro nulo no sistema anfitrião e especificar o nome deste ficheiro e o respectivo caminho no ficheiro de configuração.

Tal como no rarp, o servidor de impressão/digitalização da Brother carregará o seu endereço IP do servidor BOOTP quando a impressora for ligada.

Modo DHCP

Dynamic Host Configuration Protocol (DHCP) é um de entre vários mecanismos automatizados para atribuição de endereços IP. Se tiver um servidor DHCP na rede (tipicamente, uma rede Unix, Windows® 2000/XP) o servidor de impressão/digitalização obterá automaticamente o respectivo endereço IP a partir do servidor DHCP e registará o seu nome em qualquer DNS compatível com RFC 1001 e 1002.



Se não quiser configurar o servidor de impressão/digitalização via DHCP, BOOTP ou RARP, tem de definir o método de arranque como estático, para impedir o servidor de impressão/digitalização de tentar obter um endereço IP através de algum destes sistemas. Para alterar o método de arranque, pode utilizar o painel frontal ou a aplicação BRAdmin.

Endereço IP

Este campo apresenta o endereço IP actual da máquina. Se tiver seleccionado o método de arranque estático, introduza o endereço IP que pretende atribuir à máquina (consulte o administrador de rede para saber que endereço IP utilizar). Se tiver seleccionado outro método, não estático, a máquina tentará determinar o seu endereço IP utilizando os protocolos DHCP ou BOOTP. O endereço IP predefinido da sua máquina será provavelmente incompatível com o esquema de numeração de endereços IP da sua rede. Recomendamos que consulte o administrador de rede para obter um endereço IP para a rede a que irá ligar-se a unidade.

(Para a MFC-425CN)

- 1 Prima **Menu/Definição (Menu/Set)**, 5, 1, 2.
- 2 Seccione **1** para alterar. Introduza o endereço IP.
- 3 Prima **Menu/Definição (Menu/Set)**.
- 4 Prima **Parar/Sair**.

(Para a DCP-315CN)

- 1 Prima **Menu**.
 - 2 Prima ▲ ou ▼ para seleccionar 3.LAN.
Prima **Definição**.
 - 3 Prima ▲ ou ▼ para seleccionar 1.Instale TCP/IP.
Prima **Definição**.
 - 4 Prima ▲ ou ▼ para seleccionar 2.Endereço IP.
Prima **Definição**.
 - 5 Prima ▲ ou ▼ para seleccionar 1 para alterar.
Prima **Definição**.
 - 6 Prima repetidamente ▲ para introduzir o primeiro número de três dígitos do endereço IP.
Prima **Definição**.
Repita este procedimento até ter introduzido o quarto número de três dígitos que termina o endereço IP.
-  Pode aumentar ou reduzir cada um dos números, mantendo premido ▲ ou ▼.
- 7 Prima **Parar/Sair**.

Subnet Mask

Este campo apresenta a máscara de sub-rede actualmente utilizada pela máquina. Se não estiver a utilizar o DHCP ou o BOOTP para obter a máscara de sub-rede, introduza a máscara de sub-rede pretendida. Consulte o gestor de rede sobre a máscara de sub-rede a utilizar.

(Para a MFC-425CN)

- 1 Prima **Menu/Definição (Menu/Set)**, 5, 1, 3.
- 2 Seleccione **1** para alterar. Introduza o endereço da máscara de sub-rede.
- 3 Prima **Menu/Definição (Menu/Set)**.
- 4 Prima **Parar/Sair**.

(Para a DCP-315CN)

- 1 Prima **Menu**.
- 2 Prima **▲** ou **▼** para seleccionar 3.LAN.
Prima **Definição**.
- 3 Prima **▲** ou **▼** para seleccionar 1.Instale TCP/IP.
Prima **Definição**.
- 4 Prima **▲** ou **▼** para seleccionar 3.Subnet Mask.
Prima **Definição**.
- 5 Prima **▲** ou **▼** para seleccionar **1** para alterar.
Prima **Definição**.
- 6 Prima repetidamente **▲** para introduzir o primeiro número de três dígitos do endereço da máscara de sub-rede.
Prima **Definição**.
Repita este procedimento até ter introduzido o quarto número de três dígitos que termina o endereço da máscara de sub-rede.



Pode aumentar ou reduzir cada um dos números, mantendo premido **▲** ou **▼**.

- 7 Prima **Parar/Sair**.

Gateway

Este campo apresenta o endereço do gateway ou router actualmente utilizado pela máquina. Se não estiver a utilizar o DHCP ou o BOOTP para obter o endereço do gateway ou do router, introduza o endereço que pretende atribuir. Se não possuir um gateway ou router, deixe o campo em branco. Se tiver dúvidas, consulte o administrador de rede.

(Para a MFC-425CN)

- 1 Prima **Menu/Definição (Menu/Set)**, **5**, **1**, **4**.
- 2 Seleccione **1** para alterar. Introduza o endereço de gateway.
- 3 Prima **Menu/Definição (Menu/Set)**.
- 4 Prima **Parar/Sair**.

(Para a DCP-315CN)

- 1 Prima **Menu**.
- 2 Prima **▲** ou **▼** para seleccionar **3**. LAN.
Prima **Definição**.
- 3 Prima **▲** ou **▼** para seleccionar **1**. Instale TCP/IP.
Prima **Definição**.
- 4 Prima **▲** ou **▼** para seleccionar **4**. Gateway.
Prima **Definição**.
- 5 Prima **▲** ou **▼** para seleccionar **1** para alterar.
Prima **Definição**.
- 6 Prima repetidamente **▲** para introduzir o primeiro número de três dígitos do endereço de gateway.
Prima **Definição**.
Repita este procedimento até ter introduzido o quarto número de três dígitos que termina o endereço de gateway.



Pode aumentar ou reduzir cada um dos números, mantendo premido **▲** ou **▼**.

- 7 Prima **Parar/Sair**.

Nome do nó

Pode registar o nome da máquina na rede. Este nome é frequentemente designado por nome NetBIOS e é o nome registado pelo servidor WINS na rede. A Brother recomenda o nome BRN_XXXXXX (em que XXXXXX corresponde aos seis últimos dígitos do endereço Ethernet) (até 15 caracteres).

(Para a MFC-425CN)

- 1 Prima **Menu/Definição (Menu/Set)**, **5**, **1**, **5**.
- 2 Seccione **1** para alterar. Introduza o nome do sistema anfitrião.
- 3 Prima **Menu/Definição (Menu/Set)**.
- 4 Prima **Parar/Sair**.

(Para a DCP-315CN)

- 1 Prima **Menu**.
- 2 Prima **▲** ou **▼** para seleccionar **3 . LAN**.
Prima **Definição**.
- 3 Prima **▲** ou **▼** para seleccionar **1 . Instale TCP/IP**.
Prima **Definição**.
- 4 Prima **▲** ou **▼** para seleccionar **5 . Nome do nó**.
Prima **Definição**.
- 5 Será apresentado o nome do sistema anfitrião.
- 6 Prima **Parar/Sair**.



Na DCP-315CN, não é possível alterar o nome do sistema anfitrião a partir do menu do painel de controlo, contudo, o utilitário BRAdmin Professional permite-lhe alterar o endereço IP. (Consulte Alterar o endereço IP utilizando o utilitário BRAdmin Professional na página 2-2)

Config WINS

Esta selecção controla o modo como a máquina obtém o endereço IP a partir do servidor WINS.

(Para a MFC-425CN)

- 1 Prima **Menu/Definição (Menu/Set)**, 5, 1, 6.
- 2 Prima ▲ ou ▼ para seleccionar `Auto` or `Estático`.
- 3 Prima **Menu/Definição (Menu/Set)**.
- 4 Prima **Parar/Sair**.

(Para a DCP-315CN)

- 1 Prima **Menu**.
- 2 Prima ▲ ou ▼ para seleccionar 3.LAN.
Prima **Definição**.
- 3 Prima ▲ ou ▼ para seleccionar 1.Instale TCP/IP.
Prima **Definição**.
- 4 Prima ▲ ou ▼ para seleccionar 6.Config WINS.
Prima **Definição**.
- 5 Prima ▲ ou ▼ para seleccionar `Auto` or `Estático`.
Prima **Definição**.
- 6 Prima **Parar/Sair**.

Auto

Utiliza automaticamente um pedido DHCP para determinar os endereços IP dos servidores WINS primário e secundário. Para que esta funcionalidade funcione, tem de definir o método de arranque como automático.

Estático

Utiliza um endereço IP especificado para os servidores WINS primário e secundário.

WINS Server

(Para a MFC-425CN)

- 1 Prima **Menu/Definição (Menu/Set)**, 5, 1, 7.
- 2 Prima ▲ ou ▼ para seleccionar **Primário** ou **Secundário**.
- 3 Prima **Menu/Definição (Menu/Set)**.
- 4 Introduza o endereço do servidor WINS.
- 5 Prima **Menu/Definição (Menu/Set)**.
- 6 Prima **Parar/Sair**.

(Para a DCP-315CN)

- 1 Prima **Menu**.
- 2 Prima ▲ ou ▼ para seleccionar 3.LAN.
Prima **Definição**.
- 3 Prima ▲ ou ▼ para seleccionar 1.Instale TCP/IP.
Prima **Definição**.
- 4 Prima ▲ ou ▼ para seleccionar 7.WINS Server.
Prima **Definição**.
- 5 Prima ▲ ou ▼ para seleccionar **Primário** ou **Secundário**.
Prima **Definição**.
- 6 Prima repetidamente ▲ para introduzir o primeiro número de três dígitos do endereço do servidor WINS.
Prima **Definição**.
Repita este procedimento até ter introduzido o quarto número de três dígitos que termina o endereço do servidor WINS.



Pode aumentar ou reduzir cada um dos números, mantendo premido ▲ ou ▼.

- 7 Prima **Parar/Sair**.

Endereço IP do servidor WINS primário

Este campo especifica o endereço IP do servidor WINS (Windows® Internet Naming Service) primário. Se for definido para um valor diferente de zero, a máquina contacta este servidor para registar o respectivo nome no Windows® Internet Name Service.

Endereço IP do servidor WINS secundário

Este campo especifica o endereço IP do servidor WINS secundário. É utilizado como cópia de segurança do endereço do servidor WINS primário. Se o servidor primário não estiver disponível, a máquina pode registar-se na mesma com um servidor secundário. Se for definido para um valor diferente de zero, a máquina contacta este servidor para registar o respectivo nome no Windows® Internet Name Service. Se tiver um servidor WINS primário mas não tiver nenhum secundário, deixe simplesmente este campo em branco.

DNS Server

(Para a MFC-425CN)

- 1 Prima **Menu/Definição (Menu/Set)**, 5, 1, 8.
- 2 Prima ▲ ou ▼ para seleccionar **Primário** ou **Secundário**.
- 3 Prima **Menu/Definição (Menu/Set)**.
- 4 Introduza o endereço do servidor DNS.
- 5 Prima **Menu/Definição (Menu/Set)**.
- 6 Prima **Parar/Sair**.

(Para a DCP-315CN)

- 1 Prima **Menu**.
- 2 Prima ▲ ou ▼ para seleccionar 3.LAN.
Prima **Definição**.
- 3 Prima ▲ ou ▼ para seleccionar 1.Instale TCP/IP.
Prima **Definição**.
- 4 Prima ▲ ou ▼ para seleccionar 8.DNS Server.
Prima **Definição**.
- 5 Prima ▲ ou ▼ para seleccionar **Primário** ou **Secundário**.
Prima **Definição**.
- 6 Prima repetidamente ▲ para introduzir o primeiro número de três dígitos do endereço do servidor DNS.
Prima **Definição**.
Repita este procedimento até ter introduzido o quarto número de três dígitos que termina o endereço do servidor DNS.



Pode aumentar ou reduzir cada um dos números, mantendo premido ▲ ou ▼.

- 7 Prima **Parar/Sair**.

Endereço IP do servidor DNS primário

Este campo especifica o endereço IP do servidor DNS (Domain Name Service) primário.

Endereço IP do servidor DNS secundário

Este campo especifica o endereço IP do servidor DNS secundário. É utilizado como cópia de segurança do endereço do servidor DNS primário. Se o servidor primário não estiver disponível, a máquina contacta o servidor DNS secundário.

APIPA

Se activar esta opção, o servidor de impressão atribuirá automaticamente um endereço IP Link-Local dentro do intervalo (169.254.1.0 - 169.254.254.255), se o servidor de impressão/digitalização não conseguir obter um endereço IP através do método de arranque definido. (Consulte BOOT Method na página 3-2) Se desactivar esta opção, o endereço IP não mudará, ainda que o servidor de impressão/digitalização não consiga obter um endereço IP através do método de arranque definido.

(Para a MFC-425CN)

- 1 Prima **Menu/Definição (Menu/Set)**, **5**, **1**, **9**.
- 2 Prima **▲** ou **▼** para seleccionar **Lig** ou **Desl**.
- 3 Prima **Menu/Definição (Menu/Set)**.
- 4 Prima **Parar/Sair**.

(Para a DCP-315CN)

- 1 Prima **Menu**.
- 2 Prima ▲ ou ▼ para seleccionar 3.LAN.
Prima **Definição**.
- 3 Prima ▲ ou ▼ para seleccionar 1.Instale TCP/IP.
Prima **Definição**.
- 4 Prima ▲ ou ▼ para seleccionar 9.APIPA.
Prima **Definição**.
- 5 Prima ▲ ou ▼ para seleccionar Lig ou Desl.
Prima **Definição**.
- 6 Prima **Parar/Sair**.

Instl vários

Ethernet

Modo de ligação Ethernet. Auto permite que o servidor de impressão funcione em 100BaseTX Full ou Half Duplex, ou no modo de 10BaseT Full ou Half Duplex por auto negociação.

100BaseTX Full Duplex (100B-FD) ou Half Duplex (100B-HD) e 10BaseT Full Duplex (10B-FD) ou Half Duplex (10B-HD) ajustam o modo de ligação do servidor de impressão. Esta alteração é válida após reiniciar o servidor de impressão (a predefinição é *Auto*).



Se definir incorrectamente este valor, pode não ser possível comunicar com o servidor de impressão.

(Para a MFC-425CN)

- 1 Prima **Menu/Definição (Menu/Set)**, **5**, **2**, **1**.
- 2 Prima **▲** ou **▼** para seleccionar
Auto/100B-FD/100B-HD/10B-FD/10B-HD.
- 3 Prima **Menu/Definição (Menu/Set)**.
- 4 Prima **Parar/Sair**.

(Para a DCP-315CN)

- 1 Prima **Menu**.
- 2 Prima ▲ ou ▼ para seleccionar 3.LAN.
Prima **Definição**.
- 3 Prima ▲ ou ▼ para seleccionar 2.Instl vários
Prima **Definição**.
- 4 Prima ▲ ou ▼ para seleccionar 1.Ethernet.
Prima **Definição**.
- 5 Prima ▲ ou ▼ para seleccionar
Auto/100B-FD/100B-HD/10B-FD/10B-HD.
Prima **Definição**.
- 6 Prima **Parar/Sair**.

Horário (não disponível para a DCP-315CN)

Este campo apresenta o fuso horário que pode definir para o seu país. A hora é a diferença entre a sua localização e a Hora Média de Greenwich (GMT). Esta hora será indicada nos documentos recebidos via Internet. Por exemplo, o Fuso horário para a Hora do Leste, EUA e Canadá, é GMT -5:00.

- 1 Prima **Menu/Definição (Menu/Set)**, **5**, **2**, **2**.
- 2 Prima **▲** ou **▼** para introduzir a hora.
- 3 Prima **Menu/Definição (Menu/Set)**.
- 4 Prima **Parar/Sair**.

Definição do fuso horário no Windows®

Pode determinar a diferença horária para a sua área utilizando a definição de fuso horário no Windows®.

- 1 Clique em **Iniciar**.
- 2 Seleccione **Definições/Painel de controlo**.
- 3 Clique duas vezes em **Data/Hora**.
- 4 Seleccione **Fuso horário**.

Verifique o seu fuso horário na lista pendente (este menu apresenta a diferença horária em relação ao GMT).

Lista de configurações da rede

Esta funcionalidade imprime um relatório com todas as definições actuais do servidor de impressão/digitalização.

(Para a MFC-425CN)

- 1 Prima **Menu/Definição (Menu/Set)**, 6, 6.
- 2 Prima **Iniciar Mono** ou **Iniciar Cor**.
- 3 Prima **Parar/Sair**.

(Para a DCP-315CN)

- 1 Prima **Menu**.
- 2 Prima ▲ ou ▼ para seleccionar 4.Impr.relat.
Prima **Definição**.
- 3 Prima ▲ ou ▼ para seleccionar 3.Config de Rede.
Prima **Definição**.
- 4 Prima **Iniciar Mono** ou **Iniciar Cor**.
- 5 Prima **Parar/Sair**.

Repor as predefinições de fábrica de rede

Execute os passos que se seguem para repor todas as predefinições de fábrica de rede do servidor de impressão/digitalização.

(Para a MFC-425CN)

- 1 Certifique-se de que a máquina não está em funcionamento e, em seguida, desligue todos os cabos da máquina (excepto o cabo de alimentação).
- 2 Prima **Menu/Definição (Menu/Set)**, **5**, **0**.
- 3 Prima **1** para seleccionar **Reset**.
- 4 Prima **1** para seleccionar **Sim**.
- 5 Depois de a máquina reiniciar, volte a ligar todos os cabos.

(Para a DCP-315CN)

- 1 Certifique-se de que a máquina não está em funcionamento e, em seguida, desligue todos os cabos da máquina (excepto o cabo de alimentação).
- 2 Prima **Menu**.
- 3 Prima **▲** ou **▼** para seleccionar **3.LAN**.
Prima **Definição**.
- 4 Prima **▲** ou **▼** para seleccionar **0.Repo. Predefi..**
Prima **Definição**.
- 5 Prima **▲** para seleccionar **1.Reset**.
- 6 Prima novamente **▲** para seleccionar **1.Sim**.
- 7 Depois de a máquina reiniciar, volte a ligar todos os cabos.

4 Impressão em rede para Windows® (Ponto-a-ponto)

Para utilizadores de Windows® 2000/XP, LAN Server e Warp Server

.....

Descrição geral

Os utilizadores de Windows® 2000/XP podem enviar trabalhos de impressão directamente para a impressora sem terem de instalar software adicional. O servidor de impressão Brother também suporta impressão transparente a partir de servidores IBM LAN Server e OS/2 Warp Server, bem como a partir de estações de trabalho OS/2 Warp Connect com o protocolo TCP/IP activo.

Sugestões:

- 1 O protocolo Automatic Private IP Addressing (APIPA) atribui automaticamente um endereço IP dentro do intervalo: 169.254.1.0 a 169.254.254.255. Pode desactivar o protocolo APIPA no painel de controlo. (*Consulte APIPA na página 3-14*) Se desactivar o protocolo APIPA, o endereço IP predefinido do servidor de impressão/digitalização da Brother será 192.0.0.192. Para o alterar, utilize o painel de controlo da máquina ou o utilitário BRAdmin Professional, ou deixe que o servidor DHCP atribua um endereço IP à máquina.
- 2 A palavra-passe predefinida para os servidores de impressão/digitalização da Brother é `access`.
- 3 Os utilizadores de Windows® 2000/XP podem imprimir utilizando o protocolo TCP/IP com o software padrão de impressão em rede.
- 4 Habitualmente, o nome predefinido de um servidor de impressão/digitalização da Brother é `BRN_XXXXXX` (em que `XXXXXX` corresponde aos seis últimos dígitos do endereço Ethernet do servidor de impressão/digitalização).

Configuração do Windows® 2000/XP (TCP/IP)

A configuração predefinida do Windows® 2000/XP instala automaticamente o protocolo TCP/IP. Consulte a secção apropriada deste capítulo para obter mais informações.

Impressão em Windows® 2000/XP (Controlador de impressora ainda não instalado)

Por predefinição, os sistemas Windows® 2000/XP instalam todo o software necessário para que possa imprimir. Este capítulo descreve as configurações mais habitualmente utilizadas, impressão por porta TCP/IP padrão. Se já tiver instalado o controlador de impressora, vá para a secção **controlador de impressora já instalado**.

Impressão por porta TCP/IP padrão



Poderá haver diferenças no Windows® XP, em alguns passos.

- 1 Na pasta **Impressoras** seleccione **Adicionar impressora**. O **Assistente para adicionar impressoras** iniciar-se-á. Clique em **Seguinte**.
- 2 Seleccione a opção **Impressora local** e desmarque a opção **Detectar e instalar a minha impressora Plug and Play automaticamente**.
- 3 Clique em **Seguinte**.
- 4 Terá agora de seleccionar a porta de impressão em rede correcta. Seleccione **Criar uma nova porta** e seleccione **Porta TCP/IP padrão** no menu pendente.
- 5 Quando terminar, clique em **Seguinte**.
- 6 Aparecerá então o **Assistente Adicionar porta TCP/IP padrão**. Clique em **Seguinte**.
- 7 Introduza o endereço IP ou o nome da impressora que pretende configurar. O Assistente introduzirá automaticamente o nome da porta.
- 8 Clique em **Seguinte**.

- 9 O Windows® 2000/XP irá então contactar a impressora que especificou. Se não tiver especificado o endereço IP ou o nome correcto, receberá uma mensagem de erro.
- 10 Clique em **Concluir** para terminar o Assistente.
- 11 Agora que configurou a porta, tem de especificar o controlador de impressora que pretende utilizar. Selecione o controlador apropriado na lista de impressoras suportadas. Se estiver a utilizar um controlador fornecido com a máquina, em CD-ROM, selecione a opção **Disco** para escolher o CD-ROM.
- 12 Selecione a pasta “X:\ENG\W2K\Addprt” (em que X corresponde à letra da sua unidade). Clique em **Abrir** e depois em **OK**. Selecione o modelo da sua impressora e, em seguida, clique em **Seguinte** (o exemplo baseia-se no Windows® 2000).
- 13 Quando tiver instalado o controlador, clique em **Seguinte**.
- 14 Especifique um nome e clique em **Seguinte**.
- 15 Especifique então se pretende partilhar a impressora, introduza o nome de partilha e clique em **Seguinte**.
- 16 Prossiga com o Assistente e, quando terminar, clique em **Concluir**.

Impressão em Windows® 2000/XP (Controlador de impressora já instalado)

Se já tiver instalado o controlador de impressora e quiser configurá-lo para impressão em rede, siga os seguintes passos:

- 1 Selecione o controlador que pretende configurar.
- 2 Selecione **Ficheiro** e, em seguida, **Propriedades**.
- 3 Clique no separador **Portas** do controlador e clique em **Adicionar porta**.
- 4 Selecione a porta que pretende utilizar. Normalmente será a **Porta TCP/IP padrão**. Clique no botão **Nova porta...**
- 5 O **assistente para porta TCP/IP padrão** iniciar-se-á. Siga os passos 6 a 10 da secção “Impressão por porta TCP/IP padrão”, na página seguinte.

Impressão TCP/IP

O software de impressão ponto-a-ponto da Brother requer que o protocolo TCP/IP esteja instalado nos computadores Windows® ponto-a-ponto e que tenha sido definido um endereço IP para o servidor de impressão/digitalização. Consulte a documentação do Windows® para obter mais informações sobre como configurar o protocolo TCP/IP no PC Windows®.

Se ainda não o fez, configure o endereço IP da máquina; para obter mais informações sobre configuração de endereços IP, consulte o *capítulo 2* deste manual de utilização.

Instalar o software ponto-a-ponto da Brother



Se já tiver instalado o controlador com o programa de instalação incluído no CD-ROM da impressora e se tiver seleccionado "Impressora de rede Brother ponto-a-ponto" durante a instalação, não precisa de instalar novamente o software de impressão em rede da Brother.

- 1 Execute o programa de instalação do CD-ROM, de acordo com o Guia de configuração rápida.
- 2 Selecciona o nome do modelo e o seu idioma (se necessário) e, em seguida, clique em **Instalação das Aplicações Opcionais**.
- 3 Clique em **Software de impressão em rede**.
- 4 Prima o botão **Seguinte** em resposta à mensagem de boas vindas.
- 5 Selecciona o directório onde pretende instalar os ficheiros do software **Impressão ponto-a-ponto da Brother (LPR)** e prima **Seguinte**. O programa de instalação criará automaticamente o directório especificado, se este ainda não existir no disco.
- 6 Introduza o **Nome da porta** que pretende utilizar e clique em **OK**. O nome de porta predefinido é BLP1. Seja qual for o nome escolhido, tem de ser exclusivo e TEM de começar por BLP.

- 7 Terá agora de introduzir o endereço IP do servidor de impressão/digitalização no campo **Nome ou endereço IP da impressora**. Se tiver editado o ficheiro hosts do seu computador ou se estiver a utilizar um sistema de nomes de domínio (DNS), pode também introduzir o nome do servidor de impressão. Uma vez que o servidor de impressão/digitalização suporta TCP/IP e nomes NetBIOS, pode também introduzir o nome NetBIOS do servidor de impressão/digitalização. Poderá encontrar o nome NetBIOS na página de configuração da impressora. Por predefinição, o nome NetBIOS aparece como BRN_XXXXXX em que XXXXXX corresponde aos seis últimos dígitos do endereço Ethernet.



No Windows® 98/Me, por predefinição, o ficheiro hosts encontra-se no directório Windows®. Também por predefinição, o ficheiro hosts no Windows® chama-se `hosts.sam`. Se pretender utilizar o ficheiro hosts, terá de mudar-lhe o nome para `hosts`, sem extensão. A extensão `.sam` significa exemplo (sample).

- 8 Clique em **OK**. Reinicie o computador quando lhe for solicitado.

Associar a impressora

Terá agora de criar uma impressora no Windows® utilizando o procedimento padrão de configuração de impressoras do Windows®.

- 1 Para isso, no menu **Iniciar** seleccione **Definições** e depois **Impressoras**.
- 2 Seleccione **Adicionar impressora** para iniciar a instalação da impressora.
- 3 Clique em **Seguinte** quando aparecer a janela **Assistente para adicionar impressoras**.
- 4 Seleccione **Impressora local** quando lhe for perguntado de que forma está a impressora ligada ao computador e, em seguida, prima **Seguinte**.
- 5 Seleccione o controlador correcto. Clique em **Seguinte** quando terminar.

- 6 Se tiver seleccionado um controlador de impressora que já esteja a ser utilizado, pode manter o controlador já existente (recomendado) ou substituí-lo. Selecione a opção pretendida e prima **Seguinte**.
- 7 Selecione a porta LPR Brother (o nome da porta atribuído no passo 6 de “Instalar o software ponto-a-ponto da Brother” na página 4-5) e prima **Seguinte**.
- 8 Introduza o nome pretendido para a impressora Brother e prima **Seguinte**. Por exemplo, pode chamar-lhe "Impressora de rede Brother".
- 9 O Windows® perguntar-lhe-á em seguida se pretende imprimir uma página de teste, selecione **Sim** e, depois, **Concluir**.

Está assim concluída a instalação do software de impressão ponto-a-ponto (LPR).

Adicionar outra porta LPR Brother

Não é necessário voltar a executar o programa de instalação para adicionar uma nova porta LPR Brother. Basta premir o botão **Iniciar**, seleccionar **Definições** e abrir a janela **Impressoras**. Clique no ícone da impressora que pretende configurar, selecione **Ficheiro** na barra de menus e depois clique em **Propriedades**. Clique no separador **Detalhes** e prima o botão **Adicionar porta**. Na caixa de diálogo **Adicionar porta**, clique no botão **Outro** e depois selecione **Porta LPR Brother**. Clique em **OK** e introduza o nome da porta. O nome de porta predefinido é BLP1. Se este nome já estiver a ser utilizado, aparecerá uma mensagem de erro; nesse caso, deverá utilizar outro nome (BLP2, etc.). Quando tiver especificado o nome da porta, clique no botão **OK**. Aparecerá então a caixa de diálogo **Propriedades da porta**.

Introduza o endereço IP da impressora para a qual pretende imprimir e clique em **OK**. A porta que acabou de criar deverá agora aparecer na definição **Imprimir para a seguinte porta** do controlador de impressora.

Outras fontes de informação

Consulte o *capítulo 2* deste manual de utilização para saber como configurar o endereço IP da máquina.

5 Impressão em rede em Macintosh®

Impressão TCP/IP para Macintosh®

.....

Este capítulo explica como imprimir a partir de um Macintosh® numa rede. Para obter mais informações sobre como configurar o controlador Brother Ink predefinido numa rede, consulte o Guia de configuração rápida fornecido com a máquina.

Imprimir a partir de um Macintosh® utilizando a funcionalidade de configuração simples de rede (Mac OS® X 10.2.4 ou superior)

A configuração simples de rede permite-lhe criar uma rede instantânea de computadores e dispositivos inteligentes ligando-os simplesmente uns aos outros.

A funcionalidade de configuração simples de rede num Macintosh® com o OS X permite que o MFC configure automaticamente as suas definições de endereço IP.

Consulte as informações que se seguem se pretender saber como se configura uma máquina Brother num ambiente Mac OS® X configuração simples de rede. Note que a Brother recomenda que utilize a versão Mac OS® X 10.2.4 ou superior.

- 1 Execute o software **Lista de Impressoras** e clique em **Adicionar**.



- 2 Selecione Rendezvous (poderá ser alterado em futuras versões do Mac OS® X) e quaisquer máquinas compatíveis com a configuração simples de rede serão apresentadas.



- 3 Selecione o nome do modelo da sua máquina e, em seguida, clique em **Adicionar**.

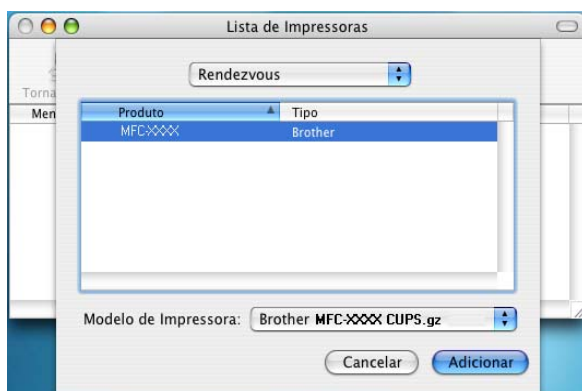

- 4 Clique na máquina e clique no botão **Tornar Padrão** para estabelecer a impressora como predefinida. A máquina está agora pronta para imprimir.



Descrição geral

Este capítulo descreve procedimentos para resolver problemas relacionados com servidores de impressão/digitalização da Brother, e está dividido nas seguintes secções:

- 1 Problemas de instalação
- 2 Problemas intermitentes
- 3 Resolução de problemas específicos de protocolos

Problemas de instalação

Se não conseguir imprimir em rede, verifique os seguintes pontos:

- 1 Certifique-se de que a máquina está ligada, online e pronta para imprimir.

Verifique que a máquina e a configuração estão correctas, imprimindo a página de configuração da rede. Consulte a página 3-19 deste manual de utilização. Se o teste falhar, verifique o seguinte:

- a Se o LCD não apresentar a mensagem "LAN Activa" após a ligação à rede, as definições de firmware da rede podem estar corrompidas. Consulte o passo 3.
 - b Nesse caso, tente repor as predefinições de fábrica do servidor de impressão/digitalização, a partir do menu. *(Consulte Repor as predefinições de fábrica de rede na página 3-20)* A seguir, desligue e volte a ligar a máquina e tente imprimir a página de configuração da rede. *(Consulte Lista de configurações da rede na página 3-19)*
- 2 Se conseguir imprimir a página de configuração, mas não conseguir imprimir documentos, tente o seguinte:



Se nenhum dos passos que se seguem resolver o problema, é muito provável que o problema esteja no hardware ou na rede!

a Se estiver a utilizar TCP/IP:

Tente fazer um ping ao servidor de impressão/digitalização a partir da linha de comandos do sistema operativo anfitrião, utilizando o comando:

```
ping endereçoip
```

Em que endereçoip corresponde ao endereço IP do servidor de impressão/digitalização (note que, por vezes, pode ter de aguardar até dois minutos, até o servidor de impressão/digitalização carregar o endereço IP, depois de definir o endereço IP). Se receber uma resposta bem sucedida, passe para a secção de resolução de problemas de Impressão ponto-a-ponto (LPR) ou Internet em Windows® 98/Me. Caso contrário, vá para o passo 3 e, em seguida, para a secção de resolução de problemas relacionados com TCP/IP.

b Se estiver a trabalhar em Macintosh®:

Se estiver a utilizar o controlador Brother Ink, certifique-se de que vê o nome do servidor de impressão/digitalização abaixo do ícone Brother Ink (IP), no Chooser. Se conseguir, significa que a ligação está correcta, pelo que pode passar para a secção Macintosh®. Caso contrário, vá para o passo 3.

Se utilizar a função configuração simples de rede, visite o web site Brother Solutions Center no endereço: <http://solutions.brother.com>

3 Se não conseguir fazer nenhuma das ligações indicadas no passo 2, verifique o seguinte:

a Certifique-se de que a máquina está ligada e online.

b Verifique os cabos, a ligação à rede, e imprima uma página de configuração a partir das informações Network STATISTICS, para verificar a transmissão e recepção de bytes.

4 Se estiver a utilizar um repetidor ou hub, certifique-se de que o SQE (pulsção) está desligado no hub (se aplicável). Da mesma forma, se tiver um hub ou repetidor multi-porta, verifique se a porta do hub ou repetidor está funcional, experimentando o servidor de impressão/digitalização noutra porta ou noutro hub ou repetidor multi-porta.

- 5 Se tiver uma ponte ou um router entre o servidor de impressão/digitalização e o computador anfitrião, certifique-se de que o dispositivo está configurado para permitir que o servidor de impressão/digitalização envie e receba dados do sistema anfitrião. Por exemplo, pode configurar uma ponte para permitir apenas a passagem de determinados tipos de endereço Ethernet (processo designado por filtragem), pelo que, essa mesma ponte, tem de ser configurada para permitir a passagem de endereços de servidor de impressão/digitalização Brother. Da mesma forma, pode configurar um router para deixar passar apenas alguns protocolos, por isso, certifique-se de que o protocolo pretendido pode passar para o servidor de impressão/digitalização.

Problemas intermitentes

Se o servidor de impressão/digitalização e a máquina estiverem aparentemente bem, mas tiverem problemas intermitentes na impressão, verifique o seguinte:

- 1 Se conseguir imprimir pequenos trabalhos, mas os trabalhos grandes com gráficos ficarem distorcidos ou incompletos, certifique-se de que tem memória suficiente na máquina e o controlador de impressora mais recente instalado no computador. Pode transferir os controladores de impressora Brother mais recentes no site <http://solutions.brother.com>
- 2 Consulte as secções de resolução de problemas específicas, neste capítulo, para ver mais causas de problemas intermitentes na impressora.

Resolução de problemas de TCP/IP

Se estiver a usar TCP/IP e não conseguir imprimir para o servidor de impressão/digitalização, e se já tiver verificado o hardware e a rede como descrito nos passos anteriores, verifique o seguinte:



É sempre bom tentar os seguintes procedimentos, para eliminar a possibilidade de erros de configuração.

Desligar e voltar a ligar a máquina.

Para eliminar a possibilidade de erros de configuração, elimine e volte a criar o servidor de impressão e, em seguida, crie uma nova fila de impressão.

- 1 O problema pode resultar da inexistência ou duplicação de endereços IP. Verifique se o endereço IP está correctamente carregado no servidor de impressão/digitalização (através da página de configuração). Certifique-se de que mais nenhum nó da rede tem este endereço (A DUPLICAÇÃO DE ENDEREÇOS IP É UMA DAS MAIORES CAUSAS DE PROBLEMAS DE IMPRESSÃO TCP/IP).
- 2 Certifique-se de que o protocolo TCP/IP do servidor de impressão/digitalização está activado.
- 3 Se tiver utilizado o comando rarp, certifique-se de que iniciou o daemon de rarp em qualquer estação de trabalho que utilize o comando rarpd, rarpd-a, ou equivalente. Verifique se o ficheiro `/etc/ethers` contém o endereço Ethernet correcto e se o nome do servidor de impressão/digitalização corresponde ao nome indicado no ficheiro `/etc/hosts`.
- 4 Se tiver utilizado o comando bootp, certifique-se de que iniciou o daemon de bootp em qualquer estação de trabalho UNIX, que activou o bootp (ou seja, retirou o cardinal "#" da entrada bootp no ficheiro `/etc/bootptab`) e que o configurou correctamente.
- 5 Verifique também que o computador anfitrião e o servidor de impressão/digitalização estão ambos na mesma sub-rede e, caso não estejam, que o router está correctamente configurado para transmitir dados entre os dois dispositivos.

Resolução de problemas de impressão ponto-a-ponto (LPR) em Windows® 98/Me

Se tiver problemas para imprimir numa rede ponto-a-ponto Windows® 98/Me (método LPR), verifique o seguinte:

- 1 Certifique-se de que o controlador de porta LPR da Brother está correctamente instalado e configurado, de acordo com a secção "Impressão TCP/IP" na página 4-5.
- 2 Tente activar a **Contagem de bytes** na área **Configurar porta** das propriedades do controlador de impressora.

Durante a instalação do software BLP, pode acontecer que o ecrã que lhe solicita um nome de porta não apareça. Isto acontece nalguns computadores com o Windows® 98/Me. Prima as teclas ALT e TAB para que o ecrã apareça.

Anexo A

Informações gerais

Pode alterar a configuração do servidor de impressão/digitalização utilizando um dos seguintes métodos.

- Utilitário BRAdmin Professional para Windows® 98/Me e Windows® 2000/XP
- Utilitário Brother Web BRAdmin Professional para IIS*

Utilitário BRAdmin Professional (Recomendado)

O utilitário Brother BRAdmin Professional pode utilizar o protocolo TCP/IP. Este utilitário permite-lhe gerir em modo gráfico alguns aspectos da rede e da impressora.

Web BRAdmin

O software Web BRAdmin Professional foi concebido para gerir todos os dispositivos Brother ligados a uma rede LAN/WAN. Ao instalar o software de servidor Web BRAdmin num computador com IIS*, o administrador pode, via web browser, ligar-se ao servidor Web BRAdmin e, em seguida, comunicar com o dispositivo. Ao contrário do BRAdmin Professional (concebido apenas para sistemas Windows®) o software de servidor Web BRAdmin pode ser acedido a partir de qualquer computador cliente com um web browser que suporte Java.

Note que este software não vem incluído no CD-ROM fornecido com o produto Brother que adquiriu.

Visite o site <http://solutions.brother.com/webbradmin> para saber mais sobre este software e para o transferir.

IIS* = Internet Information Server 4.0

ou

Internet Information Services 5.0, 5.1

Anexo B

Actualizar outras máquinas através da rede (Apenas para Windows®)

É possível programar uma máquina da Brother através da rede com definições de uma máquina já programada ou com dados do Livro Endereço Brother PC-FAX. (Consulte o Capítulo 6 do Manual de utilização do software)

Quando o Brother PC-FAX é utilizado a partir de um PC com o BRAdmin Professional instalado, aparece uma opção adicional no BRAdmin Professional. Seleccionando uma máquina ligada em rede, na janela principal do BRAdmin, e clicando com o botão direito do rato, ser-lhe-á apresentada uma opção adicional, **Importar marcação automática**.



Se a opção **Importar marcação automática** não aparecer, abra o livro de endereços do Brother PC-FAX, seleccionando **Iniciar, Programas, Brother, MFL-Pro Suite, Envio PC-FAX, Livro Endereço PC-FAX**. Tem de executar o utilitário do livro de endereços para criar um ficheiro de livro de endereços.

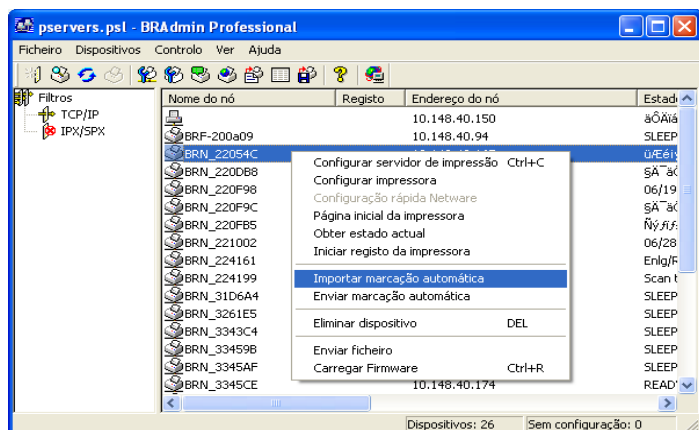

Quando selecciona esta opção, o BRAdmin lê as definições de telefone dessa máquina (se estiverem programadas) para o Livro Endereço Brother PC-FAX.



Segue-se um ecrã ilustrativo da caixa de diálogo Livro Endereço Brother PC-FAX. A parte esquerda da caixa de diálogo apresenta os números de marcação de um toque e de marcação rápida lidos a partir da máquina. A parte direita apresenta uma lista dos membros do Livro Endereço Brother. Pode adicionar números de marcação de um toque e de marcação rápida da máquina a esta lista, ou enviar membros da lista do Livro Endereço para a máquina.

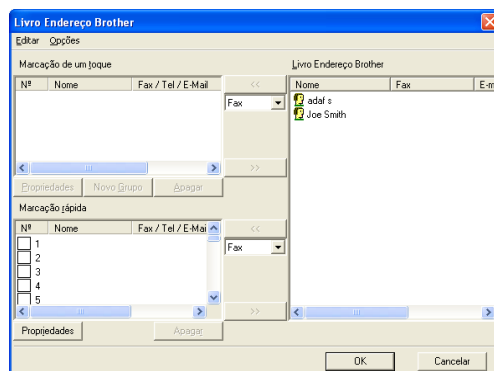

Estes dados serão guardados na pasta Temp do Windows® e poderão ser utilizados para actualizar uma ou mais máquinas na rede.

Selecione uma ou mais máquinas da Brother ligadas em rede, na janela principal do BRAdmin, seleccionando e premindo a tecla Shift do teclado. Clique com o botão direito do rato nas máquinas seleccionadas e prima **Enviar marcação automática**. Os novos dados serão, então, enviados para todas as máquinas seleccionadas.

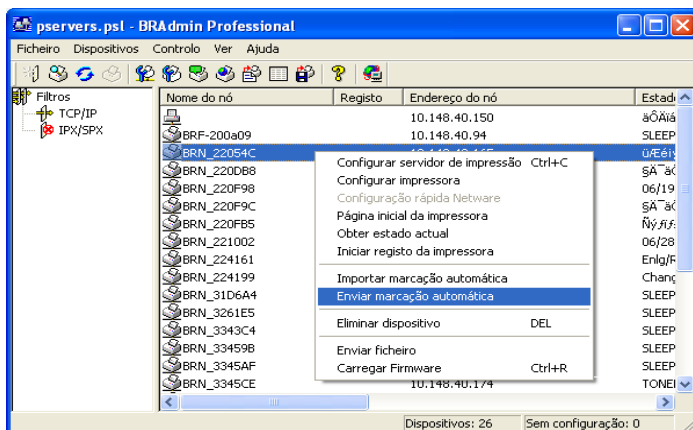

É apresentada uma caixa de diálogo a indicar o estado de transferência da máquina actual, apresentando por baixo a progressão geral, se estiver a actualizar várias máquinas.

Quando o processo terminar, é apresentada uma caixa de diálogo a indicar que máquina na rede foi actualizada.

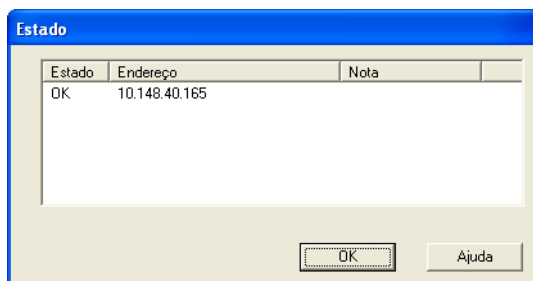

Anexo C



Especificações

Sistemas operativos suportados

Windows® 98/98SE/Me e Windows® 2000/XP

Mac OS® 9.1-9.2 / Mac OS® X 10.2.4 ou superior

Protocolos suportados

TCP/IP (incluindo os seguintes)

- RARP, BOOTP, DHCP, APIPA, NetBIOS Name Resolution, WINS, DNS Resolver, LPR/LPD, Port9100, mDNS, TELNET, SNMP, TFTP

Rede

Rede Ethernet 10/100Base-TX

Impressão em rede

Impressão ponto-a-ponto em Windows® 98/Me

Impressão TCP/IP em Windows® 2000/XP

Impressão em Macintosh® (Brother Ink sobre TCP/IP)

Envios Network PC Fax

Windows® 98/98SE/Me e Windows® 2000/XP

Mac OS® 9.1-9.2 / Mac OS® X 10.2.4 ou superior

Digitalização em rede



Windows® 98/98SE/Me e Windows® 2000/XP



É possível ligar até 25 clientes simultaneamente a uma máquina.

Requisitos do computador (para controladores, BRAdmin Professional, software ponto-a-ponto, etc.)

CPU

- Pentium 75MHz ou superior para Windows® 98/98SE
- Pentium 150MHz ou superior para Windows® Me
- Pentium 133MHz ou superior para Windows® 2000
- Pentium 233MHz ou superior para Windows® XP

RAM

- 24MB ou mais (32MB recomendados) para Windows® 98/98SE
- 32MB ou mais (64MB recomendados) para Windows® Me
- 64MB ou mais (128MB recomendados) para Windows® 2000/XP

Para ligação ao Macintosh®

Computador

- Power Macintosh® com Ethernet

RAM

- 32MB ou mais (64MB ou mais recomendados) para Mac OS® 9.1-9.2
- 128MB ou mais (160MB ou mais recomendados) para Mac OS® X 10.2.4 ou superior

Sistema operativo

- Mac OS® 9.1-9.2 / Mac OS® X 10.2.4 ou superior

Utilitários de gestão

Utilitário BRAdmin Professional

- Windows® 98/98SE/Me e Windows® 2000/XP

Web BRAdmin

- Windows® 2000 Professional/Server/Advanced Server/XP Professional

Tabela de funções e predefinições de fábrica

(Para a MFC-425CN)

NÍVEL UM	NÍVEL DOIS	NÍVEL TRÊS	OPÇÕES	OPÇÕES	PREDEFINIÇÕES DE FÁBRICA
5.LAN	1.Instale TCP/IP	1.BOOT Method	Auto/Estático/RARP/BOOTP/DHCP		Auto
		2.Endereço IP	[000-255].[000-255].[000-255].[000-255]		169.254.X.X *1
		3.Subnet Mask	[000-255].[000-255].[000-255].[000-255]		255.255.0.0 *1
		4.Gateway	[000-255].[000-255].[000-255].[000-255]		000.000.000.000
		5.Nome do nó	BRN_XXXXXX=(últimos 6 dígitos do endereço Ethernet) (até 15 caracteres)	BRN_XXXXXX	BRN_XXXXXX
		6.Config WINS	Auto/ Static		Auto
		7.WINS Server	(Primário) 000.000.000.000	(Secundário) 000.000.000.000	000.000.000.000
		8.DNS Server	(Primário) 000.000.000.000	(Secundário) 000.000.000.000	000.000.000.000
		9.APIPA	Lig/Desl		Lig
	2.Instl vários	1.Ethernet	Auto/100B-FD/100B-HD/10B-FD/10B-HD		Auto
		2.Horário	GMTXXX:XX		GMT-00:00
	0.Repo. Predefi.				

(Para a DCP-315CN)

NÍVEL UM	NÍVEL DOIS	NÍVEL TRÊS	OPÇÕES	OPÇÕES	PREDEFINIÇÕES DE FÁBRICA
3.LAN	1.Instale TCP/IP	1.BOOT Method	Auto/Estático/RARP/BOOTP/DHCP		Auto
		2.Endereço IP	[000-255].[000-255].[000-255].[000-255]		169.254.X.X *1
		3.Subnet Mask	[000-255].[000-255].[000-255].[000-255]		255.255.0.0 *1
		4.Gateway	[000-255].[000-255].[000-255].[000-255]		000.000.000.000
		5.Nome do nó	BRN_XXXXXX=(últimos 6 dígitos do endereço Ethernet) (até 15 caracteres)	BRN_XXXXXX	BRN_XXXXXX
		6.Config WINS	Auto/ Static		Auto
		7.WINS Server	(Primário) 000.000.000.000	(Secundário) 000.000.000.000	000.000.000.000
		8.DNS Server	(Primário) 000.000.000.000	(Secundário) 000.000.000.000	000.000.000.000
		9.APIPA	Lig/Desl		Lig
	2.Instl vários	1.Ethernet	Auto/100B-FD/100B-HD/10B-FD/10B-HD		Auto
	0.Repo. Predefi.				

*1: A predefinição de fábrica para as opções 'Endereço IP' e 'Subnet Mask' podem ser alteradas através da definição APIPA.

Índice remissivo

A

APIPA2-1, 2-4

B

BOOT Method 3-2

BOOTP2-5

BRAdmin Professional .2-2, 2-3

Brother Ink5-1

C

Configuração do WINS3-10

D

DHCP2-1, 2-4

Digitalização 1-6

DNS Server3-13

Domínio de retransmissão 3-16

E

Endereço IP 1-2, 3-5

Ethernet3-16

G

Gateway 1-3, 3-8

H

Horário3-18

I

IBM LAN Server 4-1

IISA-1

Impressão 1-6

Impressão em Macintosh5-1

Impressão em rede4-1

Impressão em Windows

(2000/XP) 4-2

Impressão em Windows

(98/ME)4-4, 4-5

Impressão TCP/IP4-5

L

LAN3-1

LAN Server4-1

Lista de configurações da rede

.....3-19

Livro de endereços A-2

M

Máscara de sub-rede1-2

Mensagem de notificação .3-16

N

Nome do nó1-3

O

OS/2 Warp Server4-1

P

Palavra-passe4-4

Palavra-passe do servidor ...4-1

PC-FAX1-6

PhotoCapture Center1-6

Ping6-2

Ponto-a-ponto1-4

Porta LPR Brother4-7

Predefinições de fábrica

.....3-20, A-8

Protocolo1-1

Protocolo TCP/IP2-1

R

RARP2-5

RFC 10012-4

S

Software ponto-a-ponto da

Brother 4-5

Subnet Mask 3-7

T

TCP/IP 1-1, 3-2

W

Warp Server 4-1

Web BRAdmin A-1

WINS Server 3-11