

SZOFTVER HASZNÁLATI ÚTMUTATÓ

MFC-9440CN
MFC-9450CDN
MFC-9840CDW
DCP-9040CN
DCP-9042CDN
DCP-9045CDN

Nem minden modell kapható minden országban.

Kérjük olvassa el ezt az útmutatót figyelmesen mielőtt a készüléket hálózatra csatlakoztatva használná. A CD-ROM-ról HTML formátumban bármikor megtekintheti, ezért kérjük tartsa a CD-ROM-ot könnyen hozzáférhető helyen, hogy szükség esetén kéznél legyen. A kézikönyvet PDF formátumban is letöltheti a Brother Solutions Center honlapról, az alábbi címen: <http://solutions.brother.com/>.

Védjegyek

A Brother logo a Brother Industries, Ltd. bejegyzett védjegye.

A Brother bejegyzett védjegy, a BRAdmin Light és a BRAdmin Professional pedig védjegyek a Brother Industries, Ltd. tulajdonában.

A Multi-Function Link a Brother International Corporation bejegyzett védjegye.

A Microsoft, Windows és Windows Server a Microsoft Corporation bejegyzett védjegye vagy védjegye az Egyesült Államokban és/vagy más országokban.

A Windows Vista a Microsoft Corporation bejegyzett védjegye illetve védjegye az Egyesült Államokban és más országokban.

Az Apple és a Macintosh az Apple Inc bejegyzett védjegyei.

A PostScript bejegyzett védjegy, a PostScript 3 pedig védjegy az Adobe Systems Incorporated tulajdonában.

A Nuance, a Nuance logo, a PaperPort és a ScanSoft a Nuance Communications, Inc. vagy leányvállalatainak védjegyei vagy bejegyzett védjegyei az Egyesült Államokban és/vagy más országokban.

A Presto! PageManager a NewSoft Technology Corporation bejegyzett védjegye.

Mindazon cégek, amelyek szoftverei szerepelnek a kézikönyvben, rendelkeznek a bejegyzett programhoz tartozó szoftverlicenc szerződéssel.

Minden más, a Használati útmutatóban, a Szoftver használati útmutatóban, és a Hálózati használati útmutatóban említett márkanév és terméknév a megfelelő cég bejegyzett védjegye.

© 2007 Brother Industries, Ltd. Minden jog fenntartva.

Tartalomjegyzék

I. bekezdés Windows®

1	Nyomtatás	2
	A nyomtató vezérlőgombjai	2
	Job Cancel (Visszavonás)	2
	Biztonsági kulcs	2
	A nyomtató konfigurációs listájának kinyomtatása	3
	Tesztoldal nyomtatása	3
	Kétoldalas (csak MFC-9840CDW és DCP-9045CDN esetén)	4
	Színbeállítás	4
	A nyomtató alapbeállításainak visszaállítása	4
	Kalibráció	5
	Automatikus regisztráció	6
	Kézi regisztráció	7
	A Windows® nyomtatómeghajtó szolgáltatásai	8
	Alapvető	8
	Haladó fül	9
	Nyomtatási minőség	10
	Kétoldalas nyomtatás	11
	Vízjel	12
	Oldalbeállítás	13
	Eszközváltás	14
	Tartozékok fül	17
2	Szkennelés	18
	Dokumentum beolvasása TWAIN-meghajtóval	18
	TWAIN-kompatibilis	18
	A szkennelő elérése	18
	Dokumentum szkennelése számítógépre	20
	A szkennelő gomb használata (USB-t használóknak)	24
	USB-re történő szkennelés (DCP-9040CN és DCP-9042CDN esetén nem használható)	26
	Szkennelés e-mailbe	30
	Kép szkennelése	31
	Szkennelés OCR-be	32
	Szkennelés fájlba	33
3	ControlCenter3	34
	A ControlCenter3 használata	34
	SCAN (Szkennelés)	36
	SZKENNELÉS EGYEDI BEÁLLÍTÁSSAL	36
	MÁSOLÁS	36
	PC-FAX (Csak MFC típusokra érvényes)	37
	KÉSZÜLÉK BEÁLLÍTÁSOK	37

4	Hálózati szkennelés	38
	Hálózati szkennelés előkészítése.....	38
	Hálózati szkennelés beállítása	38
	A szkennelő gomb használata.....	41
	Szkennelés e-mailbe (számítógépről)	42
	Szkennelés E-mailbe (E-mail szerver, csak MFC-9840CDW esetén).....	43
	Kép szkennelése	45
	Szkennelés OCR-be.....	46
	Szkennelés fájlba	47
	Szkennelés FTP-re.....	48
	Szkennelés FTP-re manuálisan	52
5	Távoli beállítás (Csak MFC típusokra érvényes)	54
	Távoli beállítás.....	54
6	Brother PC-FAX szoftver (Csak MFC típusokra érvényes)	56
	PC-FAX-küldés	56
	Felhasználói adatok beállítása	56
	Küldés beállítása	57
	Fájl elküldése PC-FAX üzenetként faxformátumú felhasználói felülettel	58
	Címjegyzék.....	59
	PC-FAX fogadása.....	60
	A PC-FAX bekapcsolása a készüléken.....	60
	A PC-FAX-fogadó szoftver futtatása a számítógépen.....	61
	A számítógép beállítása	61
	Hálózati PC-FAX-fogadás beállításainak konfigurálása	62
	Új PC-FAX-üzenetek megtekintése.....	63
7	Tűzfal beállításai (hálózatot használók esetén)	64
	A Brother szoftver használata előtt.....	64
	Windows® XP SP2 felhasználóknak	64
	Windows Vista® felhasználóknak	66
A	Index	68



Windows®

Nyomtatás	2
Szkennelés	18
ControlCenter3	34
Hálózati szkennelés	38
Távoli beállítás (Csak MFC típusokra érvényes)	54
Brother PC-FAX szoftver (Csak MFC típusokra érvényes)	56
Tűzfal beállításai (hálózatot használók esetén)	64

Megjegyzés

- A bekezdésben szereplő képernyők Windows® XP operációs rendszerre vonatkoznak. A számítógépén megjelenő képernyők a használt operációs rendszertől függően ezektől eltérhetnek.
- Ha a számítógépét tűzfal védi és nem tud nyomtatni, módosítania kell a tűzfal beállításait úgy, hogy az engedélyezze a 137-es porton keresztül történő kommunikációt. Lásd a *Tűzfal beállításai (hálózatot használók esetén)* című részt a(z) 64. oldalon!.

A nyomtató vezérlőgombjai

Job Cancel (Visszavonás)

A folyamatban lévő nyomtatási feladat visszavonásához nyomja meg a **Job Cancel(Visszavonás)** gombot. Ha a munkaállapot LED sárgán világít, adat tárolódott a nyomtató memóriájában. A nyomtató memóriájában maradt adatokat a **Job Cancel(Visszavonás)** gomb lenyomásával törölheti.

Job
Cancel

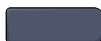

Biztonsági kulcs

A titkosított adatok jelszóval védettek. A titkosított adatokat kizárólag a jelszó ismeretében lehet kinyomtatni. A készülék a jelszó megadása nélkül nem nyomtatja ki a titkosított adatokat. A dokumentum kinyomtatása után a készülék törli a memóriában tárolt adatokat. A biztonsági funkció használatához be kell állítania egy jelszót a nyomtatómeghajtó párbeszédpanelén. A készülék áramtalanításakor a memóriába mentett titkosított adatok törlődnek.

- 1 Nyomja meg a **Secure(Biztonságos)** gombot.

Secure



Megjegyzés

Ha az LCD-kijelzőn a `Nincs adat !` üzenet jelenik meg, a memória nem tartalmaz titkosított adatot.

- 2 A ▲ és ▼ gombok segítségével válassza ki a felhasználónevet. Nyomja meg az **OK** gombot. Az LCD-kijelzőn megjelenik a kiválasztott felhasználóhoz tartozó titkosított feladatok listája.
- 3 A ▲ és ▼ gombok segítségével válassza ki a kívánt feladatot. Nyomja meg az **OK** gombot. Adja meg a négyjegyű jelszavát, majd nyomja meg az **OK** gombot.
- 4 Az adatok kinyomtatásához a ▲ és ▼ gombok segítségével válassza ki a `Nyomtat` pontot. Nyomja meg az **OK** gombot.
A készülék kinyomtatja az adatokat.
A titkosított adatok törléséhez a ▲ és ▼ gombok segítségével válassza ki a `Töröl` pontot.
Nyomja meg az **OK** gombot.

A nyomtató konfigurációs listájának kinyomtatása

Lehetőség van a nyomtató pillanatnyi beállításainak kinyomtatására.

- 1 MFC modellek esetén nyomja meg a **Menu(Menü)**, **4**, **2**, **2** gombokat.
DCP modellek esetén nyomja meg a **Menu(Menü)**, **3**, **2**, **2** gombokat.
- 2 Nyomja meg a **Mono Start(Fekete/Fehér Start)** vagy a **Colour Start (Színes Start)** gombot.
A készülék kinyomtatja a beállításokat.
- 3 Nyomja meg a **Stop/Exit(Stop/Kilépés)** gombot.

Tesztoldal nyomtatása

Ha nem elégedett a kinyomtatott oldalak minőségével, lehetőség van tesztoldal nyomtatására.

- 1 MFC modellek esetén nyomja meg a **Menu(Menü)**, **4**, **2**, **3** gombokat.
DCP modellek esetén nyomja meg a **Menu(Menü)**, **3**, **2**, **3** gombokat.
- 2 Nyomja meg a **Mono Start(Fekete/Fehér Start)** vagy a **Colour Start (Színes Start)** gombot.
- 3 Nyomja meg a **Stop/Exit(Stop/Kilépés)** gombot.



Megjegyzés

Ha a tesztoldal minősége nem kielégítő, olvassa el a használati útmutató *A nyomtatási minőség javítása* című pontját.

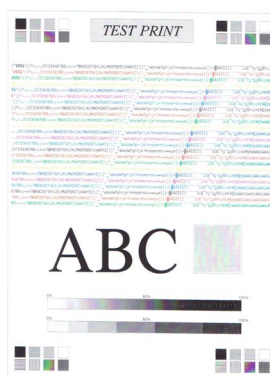

Kétoldalas (csak MFC-9840CDW és DCP-9045CDN esetén)

Megadhatja, hogy a lapok mindkét oldalára automatikusan kíván-e nyomtatni. A nyomtató-illesztőprogramban elvégzett beállítás elsőbbséget élvez a készülék kijelzőpanelén elvégzett beállításokkal szemben.

- 1 MFC-9840CDW esetén nyomja meg a **Menu(Menü)**, **4**, **3** gombokat.
DCP-9045CDN esetén nyomja meg a **Menu(Menü)**, **3**, **3** gombokat.
- 2 Nyomja meg a ▲ vagy a ▼ lehetőséget a *Off, On (Long Edge)* vagy a *On (Short Edge)* kiválasztásához.
- 3 Nyomja meg az **OK** gombot.
- 4 Nyomja meg a **Stop/Exit(Stop/Kilépés)** gombot.

Színbeállítás

Ha a nyomtatómeghajtó nem teszi lehetővé a színbeállítást, az alábbi lehetőségek közül választhat.

- 1 MFC-9440CN vagy MFC-9450CDN esetén nyomja meg a **Menu(Menü)**, **4**, **3** gombokat.
MFC-9840CDW esetén nyomja meg a **Menu(Menü)**, **4**, **4** gombokat.
DCP-9040CN vagy DCP-9042CDN esetén nyomja meg a **Menu(Menü)**, **3**, **3** gombokat.
DCP-9045CDN esetén nyomja meg a **Menu(Menü)**, **3**, **4** gombokat.
- 2 A ▲ és ▼ gombok segítségével válassza ki a *Auto*, *Szín* vagy *F&F* pontok valamelyikét.
- 3 Nyomja meg az **OK** gombot.
- 4 Nyomja meg a **Stop/Exit(Stop/Kilépés)** gombot.

A nyomtató alapbeállításainak visszaállítása

Visszaállíthatja a készülék nyomtatási alapbeállításait. Ilyenkor törlődnek a készülék memóriájába betöltött betűtípusok és makrók.

- 1 MFC-9440CN vagy MFC-9450CDN esetén nyomja meg a **Menu(Menü)**, **4**, **4** gombokat.
MFC-9840CDW esetén nyomja meg a **Menu(Menü)**, **4**, **5** gombokat.
DCP-9040CN vagy DCP-9042CDN esetén nyomja meg a **Menu(Menü)**, **3**, **4** gombokat.
DCP-9045CDN esetén nyomja meg a **Menu(Menü)**, **3**, **5** gombokat.
- 2 Az alapbeállítások visszaállításához nyomja meg az **1** gombot.
A **2** gomb lenyomásával a változtatások végrehajtása nélkül léphet ki.
- 3 Nyomja meg a **Stop/Exit(Stop/Kilépés)** gombot.

Kalibráció

Az egyes színek telítettsége többek között a készülék környezetének hőmérsékletétől és páratartalmától is függ. A kalibráció segítségével javíthatja a színtelítettséget.

- 1 MFC-9440CN vagy MFC-9450CDN esetén nyomja meg a **Menu(Menü)**, **4**, **5** gombokat. MFC-9840CDW esetén nyomja meg a **Menu(Menü)**, **4**, **6** gombokat. DCP-9040CN vagy DCP-9042CDN esetén nyomja meg a **Menu(Menü)**, **3**, **5** gombokat. DCP-9045CDN esetén nyomja meg a **Menu(Menü)**, **3**, **6** gombokat.
- 2 A ▲ és ▼ gombok segítségével válassza ki a **Kalibráljon** pontot.
- 3 Nyomja meg az **OK** gombot.
- 4 Az **Igen** pont kiválasztásához nyomja meg az **1** gombot.
- 5 Nyomja meg a **Stop/Exit(Stop/Kilépés)** gombot.

A kalibrációs értékeket visszaállíthatja a gyárilag beállítottakra.

- 1 MFC-9440CN vagy MFC-9450CDN esetén nyomja meg a **Menu(Menü)**, **4**, **5** gombokat. MFC-9840CDW esetén nyomja meg a **Menu(Menü)**, **4**, **6** gombokat. DCP-9040CN vagy DCP-9042CDN esetén nyomja meg a **Menu(Menü)**, **3**, **5** gombokat. DCP-9045CDN esetén nyomja meg a **Menu(Menü)**, **3**, **6** gombokat.
- 2 A ▲ és ▼ gombok segítségével válassza ki az **Újraindít** pontot.
- 3 Nyomja meg az **OK** gombot.
- 4 Az **Igen** pont kiválasztásához nyomja meg az **1** gombot.
- 5 Nyomja meg a **Stop/Exit(Stop/Kilépés)** gombot.



Megjegyzés

Ha hibaüzenet jelenik meg, nyomja meg a **Stop/Exit(Stop/Kilépés)** gombot, és próbálkozzon ismét a gyári értékek visszaállításával. További információkat a *Használati útmutató Hibaelhárítás és szokásos karbantartás* pontjában talál.

Automatikus regisztráció

Regisztráció

Az egyszínű területek határainál vagy a képeken megjelenő cián, magenta, illetve sárga szegélyeket az automatikus regisztráció segítségével küszöbölheti ki.

- 1 MFC-9440CN vagy MFC-9450CDN esetén nyomja meg a **Menu(Menü)**, **4**, **6**, **1** gombokat.
MFC-9840CDW esetén nyomja meg a **Menu(Menü)**, **4**, **7**, **1** gombokat.
DCP-9040CN vagy DCP-9042CDN esetén nyomja meg a **Menu(Menü)**, **3**, **6**, **1** gombokat.
DCP-9045CDN esetén nyomja meg a **Menu(Menü)**, **3**, **7**, **1** gombokat.
- 2 A regisztráció elindításához nyomja meg az **1** gombot.
A kilépéshez nyomja meg a **2** gombot.
- 3 Nyomja meg a **Stop/Exit(Stop/Kilépés)** gombot.

Gyakoriság

Be tudja állítani, hogy a készülék rendszeres időközönként automatikus regisztrációt hajtson végre, és megadhatja ennek gyakoriságát.

- 1 MFC-9440CN vagy MFC-9450CDN esetén nyomja meg a **Menu(Menü)**, **4**, **6**, **2** gombokat.
MFC-9840CDW esetén nyomja meg a **Menu(Menü)**, **4**, **7**, **2** gombokat.
DCP-9040CN vagy DCP-9042CDN esetén nyomja meg a **Menu(Menü)**, **3**, **6**, **2** gombokat.
DCP-9045CDN esetén nyomja meg a **Menu(Menü)**, **3**, **7**, **2** gombokat.
- 2 A ▲ és ▼ gombok segítségével válassza ki az Alacsony, Közepes, Magas, illetve Ki pontok valamelyikét.
Nyomja meg az **OK** gombot.
- 3 Nyomja meg a **Stop/Exit(Stop/Kilépés)** gombot.

Kézi regisztráció

1

Ha a színek az automatikus regisztrációt követően sem megfelelőek, kézi regisztrációt kell végrehajtani.

- 1 MFC-9440CN vagy MFC-9450CDN esetén nyomja meg a **Menu(Menü), 4, 7, 1** gombokat. MFC-9840CDW esetén nyomja meg a **Menu(Menü), 4, 8, 1** gombokat. DCP-9040CN vagy DCP-9042CDN esetén nyomja meg a **Menu(Menü), 3, 7, 1** gombokat. DCP-9045CDN esetén nyomja meg a **Menu(Menü), 3, 8, 1** gombokat.
- 2 A színregisztrációs ábra kinyomtatásához nyomja meg a **Mono Start(Fekete/Fehér Start)** vagy a **Colour Start (Színes Start)** gombot.
- 3 A regisztrációs lap kinyomtatása után nyomja meg a **2** gombot (Reg. beáll.) a kézi színcorrekcióhoz.
- 4 Az ábra **1** számú részével (Magenta Left) kezdve válassza ki a legegyenletesebb színtelítettségű csíkot, majd a **▲** és **▼** gombok segítségével állítsa be a neki megfelelő számot. Nyomja meg az **OK** gombot. Ismételje meg a fenti műveletet a **2** számú (Cyan Left), a **3** számú (Yellow Left), a **4, 5, 6** számú részekkel, egészen a **9** számú részig.

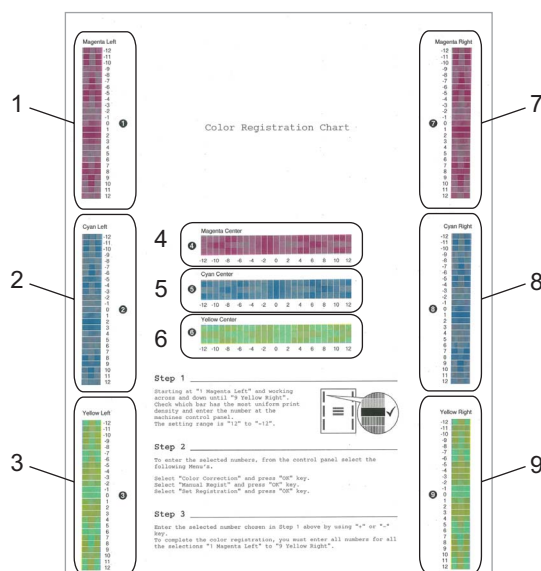

- 5 Nyomja meg a **Stop/Exit(Stop/Kilépés)** gombot.

A Windows® nyomtatómeghajtó szolgáltatásai

További információkat a nyomtatómeghajtó **Súgó** találhat.

Megjegyzés

- A bekezdésben szereplő képernyők Windows® XP operációs rendszerre vonatkoznak. A számítógépén megjelenő képernyők a használt operációs rendszertől függően ezektől eltérhetnek.
- A **Nyomtatási beállítások** párbeszédpanel a **Tulajdonságok** párbeszédpanel **Általános** fülén lévő **Nyomtatási beállítások...** pontra kattintva nyithatja meg.

Alapvető

A beállításokat az **Alapvető** fül bal oldalán lévő illusztrációra kattintva is megváltoztathatja.

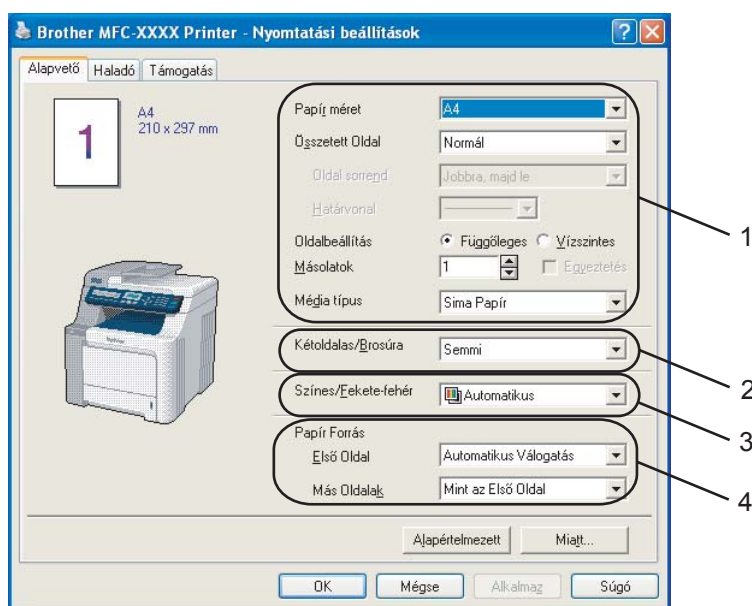

- 1 Válassza ki a **Papír méret**, **Összetett Oldal**, **Oldalbeállítás**, **Másolatok** és **Média típus** pontok megfelelő beállításait (1).
- 2 Válassza a **Kétoldalas/Brosúra** beállítást (2)(MFC-9440CN és DCP-9040CN esetében nem használható).
- 3 Válassza ki a megfelelő beállítást a **Színes/Fekete-fehér** pontban (3).
- 4 Válassza ki a megfelelő beállítást a **Papír Forrás** pontban (4).
- 5 A beállítások érvényesítéséhez kattintson az **OK** gombra.
Az alapértelmezett beállításokhoz való visszatéréshez kattintson az **Alapértelmezett** gombra, majd az **OK** gombra.

Haladó fül

1

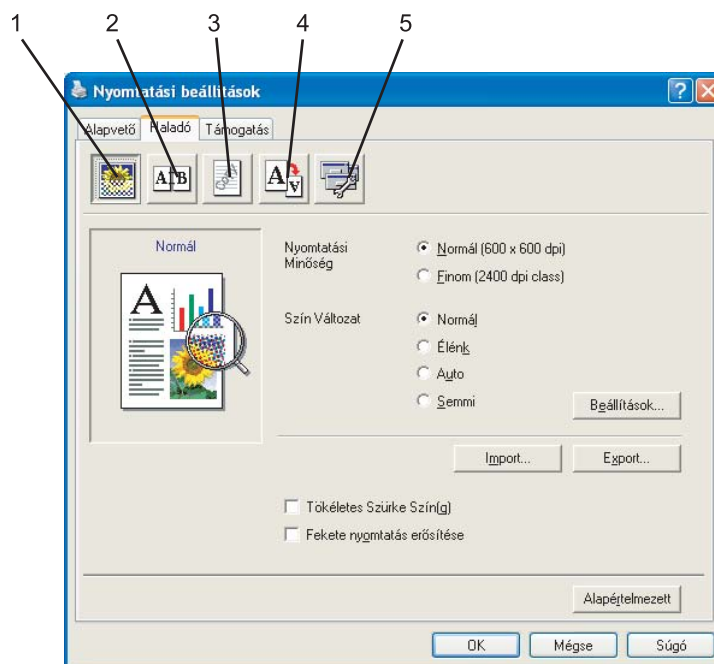

A fül beállításait a megfelelő ikonokra kattintva változtathatja meg:

- Nyomtatási Minőség (1)
- Kétoldalas (2)
- Vízjel (3)
- Oldalbeállítás (4)
- Eszköztválasztás (5)

Nyomtatási minőség

■ Nyomtatási Minőség

A nyomtatási minőséget az alábbi beállítások határozzák meg.

- **Normál**

600×600 dpi. Általános nyomtatási feladatokhoz ajánlott. Ezzel a beállítással jó minőségben és megfelelő sebességgel nyomtathat.

- **Finom**

2400 dpi class. A legjobb felbontású nyomtatási üzemmód. Ezt az üzemmódot jó minőségű nyomatok készítéséhez, például fényképnyomtatáshoz használja. Mivel a nyomtatandó adatok mennyisége sokkal több, mint a Normál üzemmódban, ezért a feldolgozási idő, az adatátviteli idő és a nyomtatási idő hosszabb lesz.

■ Szín változat

A Szín változat pontban az alábbi opciók közül választhat:

- **Normál**

Ez az alapértelmezett színbeállítás.

- **Élénk**

A képrészletek színeinek igazításával sokkal élénkebb színek érhetők el.

- **Auto**

A nyomtatómeghajtó automatikusan választja ki a **Szín változat** üzemmódját.

- **Semmi**

Kikapcsolja a színigazítást.

■ Tökéletes Szürke Szín(g)

Ezzel a beállítással javítani tudja az árnyékolt területek képminőségét.

■ Fekete nyomtatás erősítése

Ha a kinyomtatott fekete-fehér grafikus ábra minősége nem kielégítő, válassza ki ezt a beállítást.

■ Import

Egy adott képhez a **Beállítások** gombra kattintva állíthatja be a nyomtatási konfigurációt. Miután beállította, majd kimásolta az adott képre vonatkozó nyomtatási konfigurációt, más képekhez is betöltheti azt. A jelenlegi beállításokból az **Export** funkció segítségével nyomtatókonfigurációs fájlt hozhat létre.

■ Export

Egy adott képhez a **Beállítások** gombra kattintva állíthatja be a nyomtatási konfigurációt. Miután beállította a képparamétereket, például a fényerőt és a kontrasztot, egy nyomtatókonfigurációs fájlba mentheti a beállításokat. Egy korábban létrehozott nyomtatókonfigurációs fájl betöltéséhez használja az **Import** funkciót.

■ Beállítások

Ha módosítani kívánja a képparamétereket, például a fényerőt és a kontrasztot, nyomja meg a **Beállítások** gombot a további lehetőségek megjelenítéséhez.

Kétoldalas nyomtatás

1

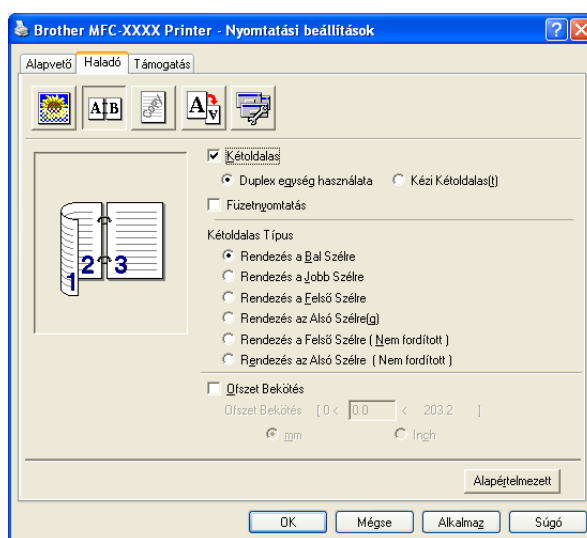

Válassza a **Kétoldalas** lehetőséget ha a Duplex (Kétoldalas) nyomtatási móddal kíván élni.

■ Duplex egység használata (MFC-9440CN és DCP-9040CN esetén nem érhető el)

Jelölje ki a **Kétoldalas** jelölőnégyzetet, majd válassza a **Duplex egység használata** lehetőséget.

Ebben az üzemmódban a készülék automatikusan nyomtat a papír mindkét oldalára. Minden tájolásához hat különböző típusú automatikus kétoldalas kötési irány állítható be.

■ Kézi kétoldalas

Jelölje be a **Kézi Kétoldalas** jelölőnégyzetet. Ebben az üzemmódban a készülék először a páros számozású oldalakat nyomtatja ki. Ezután a nyomtatómeghajtó leállítja a nyomtatást, és utasításokkal látja el, milyen módon töltsse vissza a papírt. Az **OK** gombra kattintva a készülék kinyomtatja a páratlan számozású oldalakat is. Mindkét oldalbeállításhoz hat különböző kötési elrendezés tartozik.

■ Füzetnyomtatás

Ezt a funkciót füzetnyomtatáshoz használja. A füzet kialakításához hajtsa középen félbe a kinyomtatott lapokat.

■ Ofszet Bekötés

Ha bejelöli az Ofszet bekötés jelölőnégyzetet, beállíthatja a kötéshez tartozó margót inchben vagy milliméterben mérve.

Vízjel

1

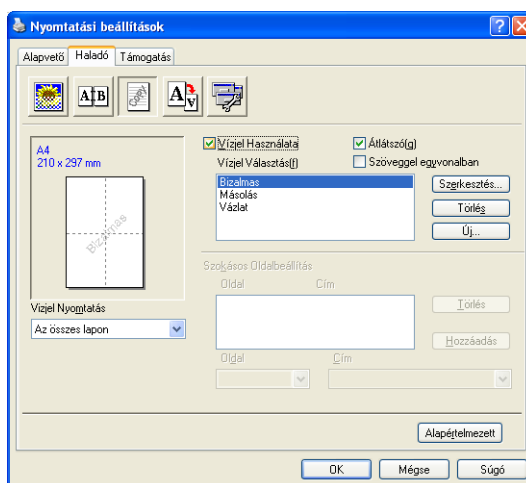

Vízjel formájában emblémát vagy szöveget illeszthet a dokumentumba. Kiválaszthatja valamelyik előre beállított vízjelet vagy használhat saját készítésű bittérképes fájlt is. Jelölje be a **Vízjel Használata** jelölőnégyzetet, majd válassza ki a használni kívánt vízjelet.

Átlátszó

A háttérben vízjelként megjelenített képpel ellátott dokumentum nyomtatásához jelölje be az **Átlátszó** jelölőnégyzetet. Ha nincs bejelölve, a vízjelet a dokumentum felső részére nyomtatja a készülék.

Szöveggel egyvonalonban

Ha a vízjel kontúrját szeretné kinyomtatni, jelölje be a **Szöveggel egyvonalonban** jelölőnégyzetet.

Vízjel nyomtatás

Vízjel nyomtatásakor az alábbi lehetőségek közül választhat.

- **Az összes lapon**
- **Csak az első lapon**
- **A második oldaltól**
- **Szokásos**

Oldalbeállítás

1

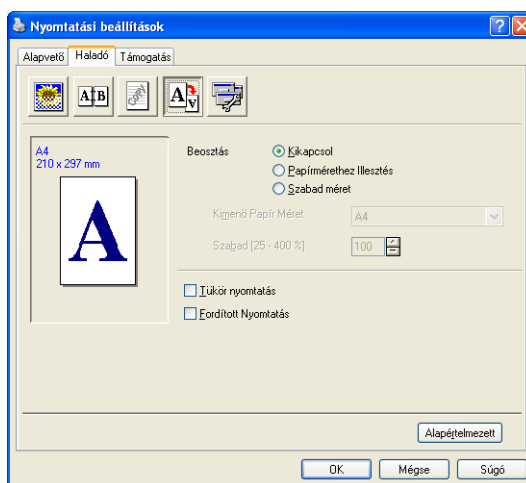

Beosztás

A **Beosztás** funkció segítségével megváltoztathatja a dokumentum nyomtatási méretét.

- Ha a képernyőn megjelenő méretben kívánja kinyomtatni a dokumentumot, válassza a **Kikapcsol** lehetőséget.
- A **Papírmérethez Illesztés** lehetőség akkor választandó, ha különleges méretű dokumentumot nyomtat, és csak hagyományos méretű papír áll rendelkezésére.
- Ha meg akarja változtatni a méretet, válassza a **Szabad méret** lehetőséget.

Az oldalbeállításnál bejelölheti a **Tükör nyomtatás** vagy a **Fordított Nyomtatás** jelölőnégyzeteket is.

Eszközválasztás

1

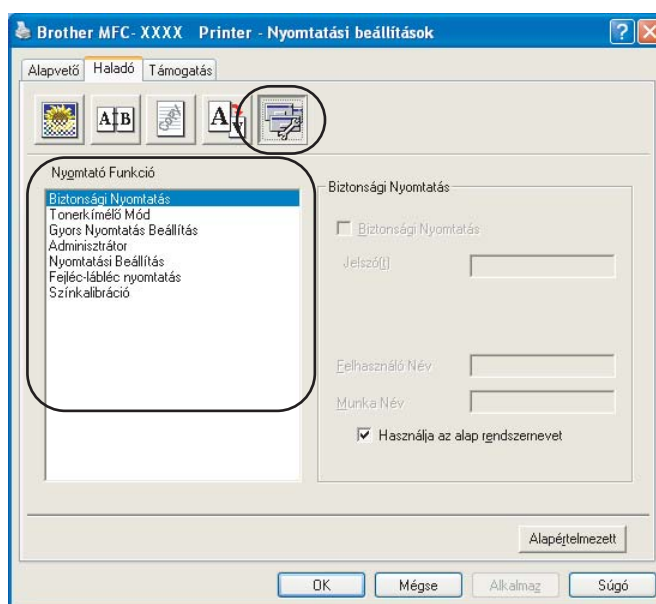

Az alábbi nyomtatási funkciókat állíthatja be:

- Biztonsági Nyomtatás
- Tonerkímélő Mód
- Gyors Nyomtatás Beállítás
- Adminisztrátor
- Nyomtatási Beállítás
- Fejléc-lábléc nyomtatás
- Színkalibráció

■ Biztonsági Nyomtatás

- Biztonsági nyomtatás:
a készülékre kiküldött titkosított dokumentumokat jelszó védi. A titkosított adatokat kizárólag a jelszó ismeretében lehet lehet kinyomtatni. A jelszóval védett dokumentumok kinyomtatásához a készülék vezérlőpultján meg kell adnia a jelszót.

Titkosított dokumentum elküldése:

- 1 Válassza ki a **Nyomtatási beállítások** párbeszédpanelen a **Biztonsági Nyomtatás** funkciót, és jelölje be a **Biztonsági Nyomtatás** pontot.
- 2 Adja meg a jelszavát, a felhasználónevét és a feladat nevét, majd kattintson az **OK** gombra.
- 3 A titkosított dokumentum nyomtatását a vezérlőpulton keresztül kell elindítania.
(Lásd a *Biztonsági kulcs* című részt a(z) 2. oldalon!.)

A titkosított dokumentum törlése:

A titkosított dokumentumot a vezérlőpulton keresztül törölheti. (Lásd a *Biztonsági kulcs* című részt a(z) 2. oldalon!.)

■ Tonerkímélő Mód

Ezzel a funkcióval meghosszabbíthatja a toner élettartamát. Ha a tonerkímélő módot használja, a nyomat világosabbnak fog tűnni. Az funkció alapbeállítása a kikapcsolt státusz.



Megjegyzés

A **Tonerkímélő Mód** használat fényképek vagy szürkeárnyaltos képek nyomtatásánál nem ajánlott.

■ Gyors Nyomtatás Beállítás

Ez a funkció lehetővé teszi, hogy a feladatkezelőre kattintva gyorsan megadhassa a nyomtatómeghajtó beállításait.

Engedélyezheti vagy letilthatja a gyors nyomtatási beállítások lehetőségét. Az alábbi funkciók melletti jelölőnégyzet bejelölésével kiválaszthatja, melyek legyenek elérhetők a gyors nyomtatási beállításokban.

- Összetett Oldal
- Kézi Kétoldalas Nyomtatás (Csak MFC-9440CN és DCP-9040CN esetén)
- Kétoldalas (MFC-9440CN és DCP-9040CN esetén nem használható)
- Tonerkímélő Mód
- Papír forrás
- Média típus
- Színes/Fekete-fehér

■ Nyomtatási Beállítás

- Javított mintanyomtatás

Ha a képernyőn látható és a nyomaton megjelenő alakzatok és minták eltérnek egymástól, válassza ki a **Javított mintanyomtatás** funkciót.

- Vékony vonalak javítása

A vékony vonalak jobban láthatóvá válnak a kinyomtatott grafikus dokumentumokon.

■ Fejléc-lábléc nyomtatás

Ha engedélyezi ezt a funkciót, a készülék a dokumentumra nyomtatja a számítógép rendszeridejét, a dátumot, a bejelentkezési felhasználónevet, illetve az ön által megadott szöveget. A Beállítások gombra kattintva teszte szabhatja a megjelenő információkat.

- ID nyomtatás

Ha kiválasztja a Bejelentkezési felhasználónév pontot, a készülék a dokumentumra nyomtatja a bejelentkezési felhasználónevet. Ha a Szokásos pontot kiválasztva valamilyen szöveget ad meg a Szokásos szöveg mezőbe, a készülék a dokumentumra nyomtatja azt.

■ Színkalibráció

Az egyes színek telítettsége a készülék környezetének hőmérsékletétől és páratartalmától is függhet. Ez a beállítás javítja a színtelítettséget azáltal, hogy a nyomtatómeghajtó a készüléken tárolt színkalibrációs adatokat használja.

- A készülék adatainak lekérdezése

Erre a gombra kattintva a nyomtatómeghajtó megkísérli lekérdezni a készülékről a színkalibrációs adatokat.

- Kalibrációs adatok használata

Ha a meghajtó hozzáfér a kalibrációs adatokhoz, automatikusan bejelöli ezt a jelölőnégyzetet. Amennyiben nem kívánja használni ezeket az adatokat, törölje a négyzet bejelölését.

■ Adminisztrátor

Az adminisztrátorok korlátozhatják egyes funkciók, például az átméretezés és a vízjel használatát.

- Jelszó

Ebbe a mezőbe adja meg a jelszót.

- Jelszó beállítása

Kattintson erre a jelszó megváltoztatásához.

- Másolatok Zár

Nem engedélyezi a másolatok számának megadását, ezáltal megakadályozza a többpéldányos nyomtatást.

- Összetett Oldal & Beosztás Zár

Nem engedélyezi az átméretezés és a többpéldányos nyomtatás beállítását.

- Színes/Fekete-fehér Zár

A Színes/Fekete-fehér beállítást Fekete-fehér értékre rögzíti, így megakadályozza a színes nyomtatást.

- Vízjel Zár

Rögzíti a Vízjel opció pillanatnyi beállításait, így megakadályozza a változtatásokat.

Tartozékok fül

A **Tartozékok** fül megnyitásához kattintson a **Start** menü **Nyomtatók és faxok** pontjára. A jobb egérgombbal kattintson a nyomtatóját reprezentáló ikonra, majd válassza ki a **Tulajdonságok** pontot és kattintson a **Tartozékok** fülre.

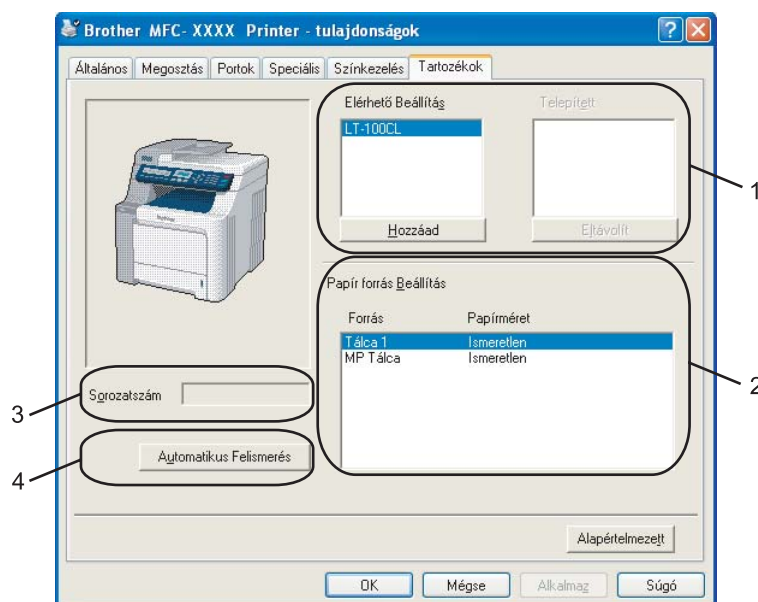

■ **Elérhető Beállítás** (1) (DCP-9040CN és DCP-9042CDN esetén nem használható)

Manuálisan hozzáadhatja, illetve eltávolíthatja a nyomtatóra telepített beállításokat. A tálcabeállítások a telepítettnek megfelelőek lesznek.

■ **Papír forrás Beállítás** (2)

Ez a funkció felismeri az egyes tálcákhoz tartozó, a vezérlőpulton megadott papírméret-beállítást.

■ **Sorozatszám** (3)

Az **Automatikus Felismerés** gombra kattintva a nyomtatómeghajtó lekérdezi és kijelzi a nyomtató sorozatszámát. Ha a sorozatszámot nem sikerült lekérdezni, a képernyőn a "-----" jelzés látható.

■ **Automatikus Felismerés** (4)

Az **Automatikus Felismerés** funkció megkeresi a telepített kiegészítő eszközöket, lekérdezi a sorozatszámukat, majd a nyomtatómeghajtón keresztül megjeleníti az elérhető beállításokat. Manuálisan hozzáadhat, illetve eltávolíthat beállításokat.

Megjegyzés

Az **Automatikus Felismerés** nem használható az alábbi esetekben.

- Ha a nyomtató ki van kapcsolva.
- Ha a nyomtatónál hiba lépett fel.
- Ha a nyomtató hálózaton keresztül meg van osztva.
- Ha a nyomtató kábele nincs megfelelően csatlakoztatva.

A szkennelési műveletek és a szkennermeghajtók az Ön által használt operációs rendszertől függően eltérhetnek. A készülék az alkalmazásokból TWAIN-kompatibilis szkennermeghajtót használ a dokumentumok szkenneléséhez.

■ Windows® XP/ Windows Vista® esetén

Két szkennermeghajtó van telepítve. Az egyik TWAIN-kompatibilis szkennermeghajtó (lásd a *Dokumentum beolvasása TWAIN-meghajtóval* című részt a(z) 18. oldalon!).



Megjegyzés

Ha a számítógépet tűzfal védi és nem tud hálózaton keresztül szkennelni, próbálja meg a tűzfal beállításainál engedélyezni az 54925-ös és 137-es porton keresztül történő kommunikációt. Lásd a *Tűzfal beállításai (hálózatot használók esetén)* című részt a(z) 64. oldalon!.

Dokumentum beolvasása TWAIN-meghajtóval

TWAIN-kompatibilis

A Brother MFL-Pro Suite szoftver TWAIN-kompatibilis szkennermeghajtót tartalmaz. A TWAIN-kompatibilis szkennermeghajtók eleget tesznek a szkennel és az alkalmazások közötti kommunikációra vonatkozó szabványos univerzális protokollnak. Ez azt jelenti, hogy a készülékével nemcsak a Brother részét képező PaperPort™ 11SE megjelenítőbe tud közvetlenül képet beolvasni, hanem számos más alkalmazásba is, melyek támogatják a TWAIN-szkennelést. Ilyen alkalmazások közé tartozik számos népszerű szoftver, többek között az Adobe® Photoshop®, az Adobe® PageMaker® és a CorelDraw®.

A szkennel elérése

- 1 Dokumentum szkenneléséhez indítsa el a ScanSoft® PaperPort® 11SE szoftvert, amelyet az MFL-Pro Suite telepítésekor telepített.



Megjegyzés

Az útmutatóban szereplő leírások a ScanSoft™ PaperPort™ 11SE szoftverre vonatkoznak. Más alkalmazások használata esetén a szkennelés lépései eltérhetnek az itt felsoroltaktól.

- 2 Kattintson a **File (Fájl)**, majd a **Scan or Get Photo (Szkennelés vagy fotó beolvasása)** pontra. Ugyancsak használhatja a **Scan or Get Photo (Szkennelés vagy fotó beolvasása)** gombot. Ekkor a képernyő bal oldalán megjelenik a **Scan or Get Photo (Szkennelés vagy fotó beolvasása)** panel.
- 3 Kattintson a **Select (Kiválasztás)** gombra.

- 4 Válassza ki a megfelelő szkennert az **Available Scanners (Elérhető szkennerek)** listából.

Megjegyzés

- Windows® XP/ Windows Vista® esetén:

Válassza ki a **TW-Brother MFC-XXXX (TW-Brother DCP-XXXX)** vagy a **TW-Brother MFC-XXXX LAN (TW-Brother DCP-XXXX LAN)** eszközt.

- Más operációs rendszer használatakor:

Válassza ki a **Brother MFC-XXXX (Brother DCP-XXXX)** vagy a **Brother MFC-XXXX LAN (Brother DCP-XXXX LAN)** eszközt. (A fentiekben XXXX a modellszámot reprezentálja.)

- 5 Jelölje be a **Display scanner dialog box (Szkennер párbeszédablak megjelenítése)** pontot a **Scan or Get Photo (Szkennelés vagy fotó beolvasása)** panelen.

- 6 Kattintson a **Scan (Szkennelés)** gombra.
Megjelenik a Szkennер beállítás párbeszédablak:

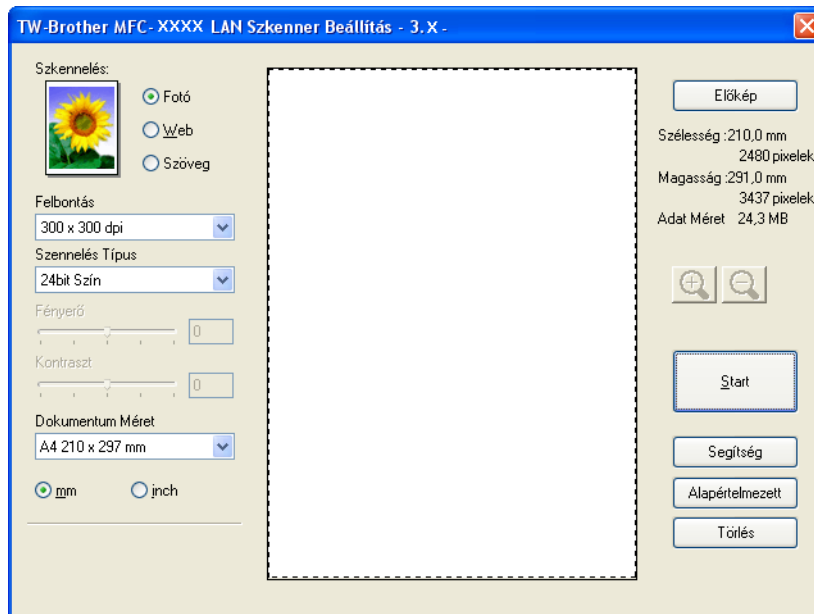

Folytatásként lásd a *Dokumentum szkennelése számítógépre* című részt a(z) 20. oldalon!.

Dokumentum szkennelése számítógépre

Beolvashat egy teljes oldalt, illetve a dokumentum előzetes szkennelését követően annak egy részét is.

Teljes oldal szkennelése

- 1 Helyezze a dokumentumot másolandó oldalával felfelé az ADF-be, vagy másolandó oldalával lefelé a szkennер üvegére.
- 2 Szükség esetén módosítsa az alábbi beállításokat a Szkennер beállítás párbeszédpanelen:
 - **Szkennelés** (képtípus) (1)
 - **Felbontás** (2)
 - **Szkennelés Típus** (3)
 - **Fényerő** (4)
 - **Kontraszt** (5)
 - **Dokumentum Méret** (6)

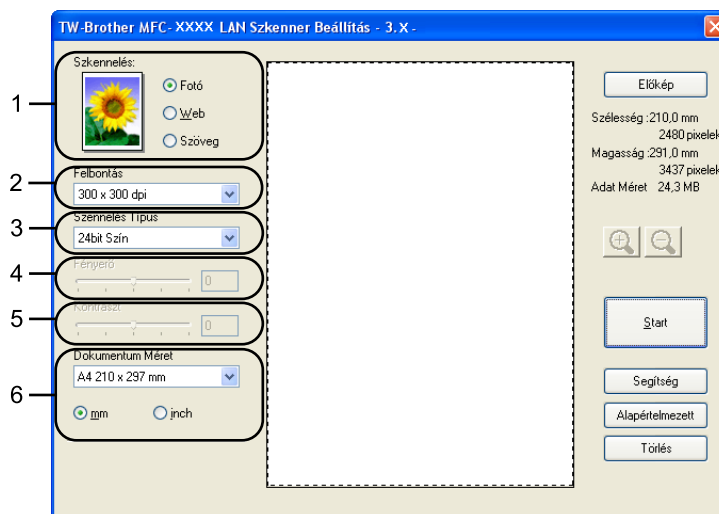

- 3 Kattintson a **Start** gombra. Miután a szkennelés befejeződött, kattintson a **Törölés** gombra a PaperPort™ 11SE ablakába történő visszatéréshez.



Megjegyzés

A dokumentumméret kiválasztását követően beállíthatja a szkennelési területet, ha a bal egérgombbal kattintva méretre igazítja a keretet. Ez akkor szükséges, ha csak egy részletet kíván beolvasni a dokumentumból. (Lásd a *Előzetes szkennelés a dokumentum egy kivágott részletének beolvasásához* című részt a(z) 22. oldalon!.)

Kétoldalas dokumentum szkennelése (csak MFC-9840CDW és DCP-9045CDN esetében)

- 1 A dokumentumot nyomtatandó oldalával felfelé helyezze az ADF-be.
- 2 Válassza a **Duplex (Two-sided) Scanning (Duplex (Kétoldalas) szkennelés)**, majd a **Long-edge binding (Hosszú oldal menti kötés)** vagy a **Short-edge binding (Rövid oldal menti kötés)** lehetőséget(1).

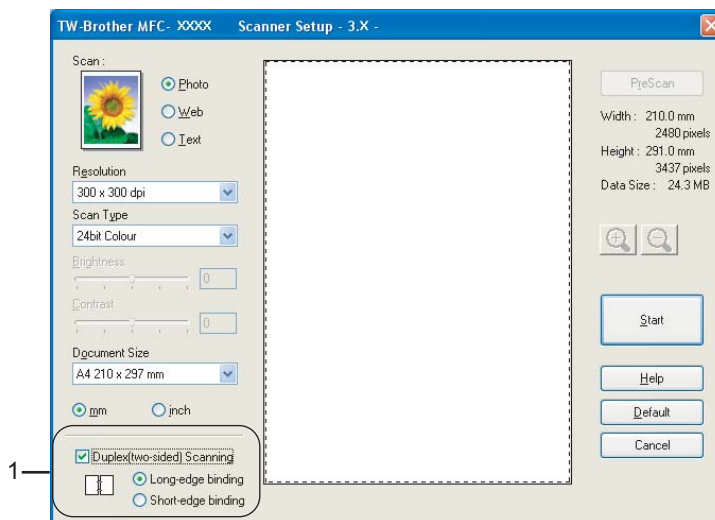

- 3 Szükség esetén végezze el az alábbi beállításokat a Szkenner beállítás párbeszédablakban:
 - **Scan (Szkennelés)**(Kép típusa)
 - **Resolution (Felbontás)**
 - **Scan Type (Szkennelés Típus)**
 - **Brightness (Fényerő)**
 - **Contrast (Kontraszt)**
 - **Document Size (Dokumentum méret)**
- 4 Kattintson a **Start** lehetőségre.



Megjegyzés

- A szkennelési terület nem módosítható.
- Nem használhat legal méretű papírt kétoldalas szkenneléshez.
- A **PreScan (Előkép)** nem használható a kép előnézetének megtekintéséhez.

Előzetes szkennelés a dokumentum egy kivágott részletének beolvasásához

Az **Előkép** gombra kattintva megtekintheti a beolvasandó kép előnézetét, és kiválaszthatja a beolvasni kívánt részt. Ha megfelelőnek tartja az előképet, a szkennelés elindításához kattintson a **Start** gombra a Szkenner beállítás párbeszédpanelen.

- 1 Helyezze a dokumentumot másolandó oldalával felfelé az ADF-be, vagy másolandó oldalával lefelé a szkennер üvegére.

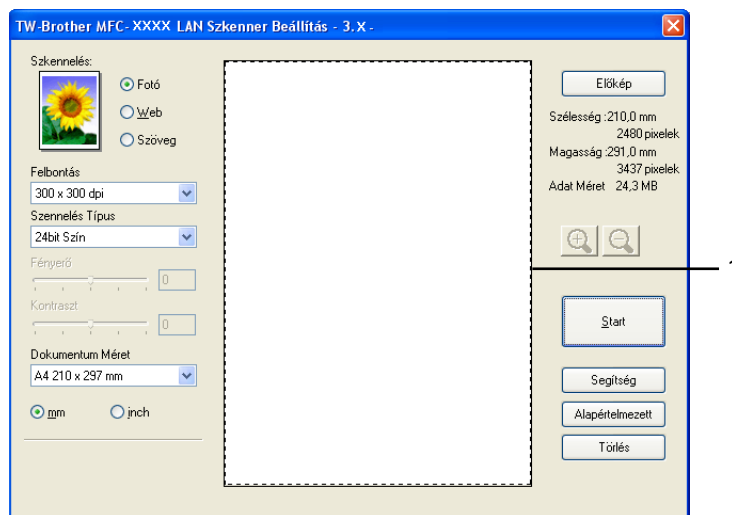

1 Szkennelési terület



- 2 Szükség esetén módosítsa a **Szkennelés** (képtípus), **Felbontás**, **Szkennelés Típus**, **Fényerő**, **Kontraszt** és **Dokumentum Méret** beállításokat.
- 3 Kattintson az **Előkép** gombra.
A készülék a teljes képet beolvassa a számítógépre, és az megjelenik a Szkenner beállítás párbeszédpanel szkennelési területén.
- 4 A bal egérgombot lenyomva igazítsa a keretet a beolvasni kívánt képrészlet fölé.



1 Szkennelési terület



Megjegyzés

A  ikonra kattintva felnagyíthatja a képet, majd az  ikonra kattintva visszaállítja a kép eredeti méretét.

- 5 Helyezze vissza a dokumentumot az ADF-be.

**Megjegyzés**

Ezt a lépést hagyja ki, ha a ❶ lépésben a szkennelő üvegére helyezte a dokumentumot.

- 6 Kattintson a **Start** gombra.
Ezúttal csak a dokumentum kiválasztott területe jelenik meg a PaperPort™ 11SE (vagy az Ön által használt alkalmazás) ablakában.
- 7 A PaperPort™ 11SE ablakában az elérhető szolgáltatások segítségével finomíthatja a képet.



A szkennelő gomb használata (USB-t használóknak)

Megjegyzés

Amennyiben a szkennelő gomb használatakor hálózatra kapcsolódik, lásd a *Hálózati szkennelés* című részt a(z) 38. oldalon!.









Használhatja a vezérlőpulton lévő  (**Scan(Szkennel)**) gombot, mellyel a dokumentumokat közvetlenül a szövegszerkesztőbe, grafikai vagy E-mail alkalmazásba, illetve a számítógépén található könyvtárba olvashatja be.

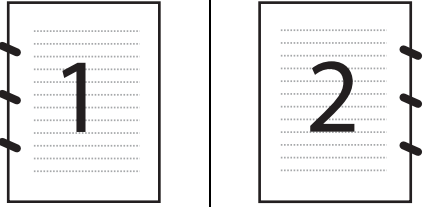

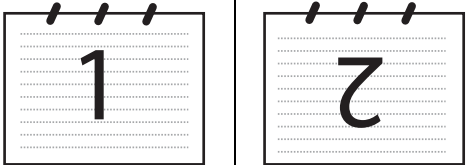
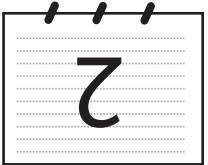
Mielőtt a vezérlőpulton található  (**Scan(Szkennel)**) gombot használná, telepítse a Brother MFL-Pro suite programot, és csatlakoztassa a készüléket a számítógépéhez. Ha az MFL-Pro Suite programot a mellékelt CD-ROM-ról telepíti, a megfelelő meghajtók és a ControlCenter3 telepítése is megtörténik. Ha a szkennelést a  (**Scan(Szkennel)**) gomb segítségével végzi, akkor a beolvasás a ControlCenter3 szoftver Készülék gomb fülének konfigurációját követve történik. (Lásd a *SCAN (Szkennelés)* című részt a(z) 36. oldalon!.) A szkennelési beállítások ControlCenter3 gombjaival történő konfigurálásával, illetve a kiválasztott alkalmazás  (**Scan(Szkennel)**) gomb segítségével történő elindításával kapcsolatos további részletekért lásd *A ControlCenter3 használata* című részt a(z) 34. oldalon!.

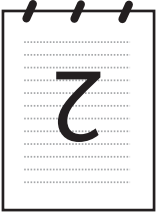
Megjegyzés

- Ha a kétoldalas szkennelés funkciót használva kíván egy dokumentumot szkennelni, akkor a dokumentumot az ADF-be kell helyeznie, majd a `2sided (L)edge` vagy a `2sided (S)edge` lehetőséget kell kiválasztania az aktuális feltételeknek megfelelően.
- A dokumentum tájolását az alábbi táblázat alapján válassza ki:

Álló		Fekvő		LCD üzenet
Előli	Hátul	Előli	Hátul	
				(L) edge (Hosszú oldal) 
				(S) edge (Rövidebb oldal) 

Dokumentum-tájolási táblázat

- A kétoldalas szkennelés csak az MFC-9840CDW és a DCP-9045CDN modellek esetén támogatott.
- A kétoldalas szkennelés csak az ADF-ből használható.
- A kétoldalas szkennelés nem vehető igénybe legal méretű papír esetén.

USB-re történő szkennelés (DCP-9040CN és DCP-9042CDN esetén nem használható)

Színes és fekete-fehér dokumentumait közvetlenül USB flashmemóriára mentheti. A fekete-fehér dokumentumok tárolása PDF (*.PDF) vagy TIFF (*.TIF) fájlformátumban történik. Színes dokumentumokat PDF (*.PDF) vagy JPEG (*.JPG) formátumban rögzíthet. Az alapbeállításban szereplő fájlneveket a szkennelés időpontja határozza meg. Módosíthatja a szint, a minőséget és a fájl nevét.

Felbontás	Választható fájlformátumok
Színes 150 dpi	JPEG formátum / PDF formátum
Színes 300 dpi	JPEG formátum / PDF formátum
Színes 600 dpi	JPEG formátum / PDF formátum
FF 200 dpi	TIFF / PDF formátum
FF 200X100 dpi	TIFF / PDF formátum

MFC-9440CN és MFC-9450CDN esetén

- 1 Csatlakoztasson USB flashmemóriát a készülékhez.
- 2 Helyezze a dokumentumot az ADF-be vagy a szkener üvegére.
- 3 Nyomja meg a  (**Scan(Szkennel)**) gombot.
- 4 A ▲ és ▼ gombok segítségével válassza ki a `Scan USB-re` pontot. Nyomja meg az **OK** gombot.
- 5 Válasszon az alábbi lehetőségek közül:
 - A beállítás megváltoztatásához válassza ki a `Beállítás megv.` pontot. Nyomja meg az **OK** gombot, majd folytassa a 6 lépéssel.
 - A Funkció menüben (**Menu(Menü)**, 5, 2) megadott beállításokkal történő szkennelés megkezdéséhez, válassza ki a `Scan start` pontot. Nyomja meg az **OK** gombot, majd folytassa a 9 lépéssel.
- 6 A kívánt minőséget a ▲ vagy a ▼ gomb megnyomásával választhatja ki. Nyomja meg az **OK** gombot.
- 7 A kívánt fájltypust a ▲ vagy a ▼ gomb megnyomásával választhatja ki. Nyomja meg az **OK** gombot.



Megjegyzés

- Ha a felbontás beállításánál színeset választ, nem választhatja a `TIFF` beállítást.
- Ha a felbontás beállításánál egyszínűt választ, nem választhatja a `JPEG formátum` beállítást.

- 8 A fájlnev megadása automatikus. A fájl nevét azonban megváltoztathatja a nyomógombok segítségével. A fájlnev első hat számjegye módosítható. Nyomja meg az **OK** gombot.

Megjegyzés

A beírt számjegyet a **Clear/Back(Töröl/Vissza)** gomb segítségével törölheti.

- 9 A szkennelést a **Mono Start(Fekete/Fehér Start)** vagy a **Colour Start (Színes Start)** gomb segítségével indíthatja el.

Megjegyzés

A szkennelés típusát a Funkció menü beállításai vagy a vezérlőpulton manuálisan megadott beállítások határozzák meg, ezekre a **Mono Start(Fekete/Fehér Start)** vagy **Colour Start (Színes Start)** gomb megnyomása nincs hatással.

VIGYÁZAT

Az LCD-kijelzőn a beolvasás ideje alatt a *Szkenelés* üzenet olvasható. Beolvasás közben **NE** húzza ki a tápkábelt, illetve **NE** távolítsa el az USB flashmemóriát. Az adatok elveszhetnek vagy megsérülhet az USB flashmemória.

MFC-9840CDW és DCP-9045CDN esetén

- 1 Helyezzen egy USB memóriaegységet a készülékbe.
- 2 Helyezze a dokumentumot az ADF-be vagy az expozíciós üveglapra.
- 3 Nyomja meg a  (**Scan(Szkenelés)**) gombot.
- 4 Nyomja meg a ▲ vagy a ▼ gombot a *Scan to USB* lehetőség kiválasztásához. Nyomja meg az **OK** gombot.
- 5 Nyomja meg a ▲ vagy a ▼ gombot a *2sided (L)edge*, *2sided (S)edge* vagy a *1sided* kiválasztásához. Nyomja meg az **OK** gombot.
- 6 Válasszon az alábbi opciók közül.
 - A beállítás módosításához válassza a *Change Setting* lehetőséget. Nyomja meg az **OK** és folytassa a 7 lépéssel.
 - A Funkciómenüben megadott beállításokkal történő szkennelés elindításához (MFC-9840CDW esetében **Menu(Menü)**, **5, 2** és DCP-9045CDN esetében **Menu(Menü)**, **4, 2**), válassza a *Start Scan* lehetőséget. Nyomja meg az **OK** és folytassa a 10 lépéssel.
- 7 A kívánt minőséget a ▲ vagy a ▼ gomb megnyomásával választhatja ki. Nyomja meg az **OK** gombot.

- 8 A kívánt fájltypust a ▲ vagy a ▼ gomb megnyomásával választhatja ki. Nyomja meg az **OK** gombot.

Megjegyzés

- Ha a felbontás beállításánál a színes lehetőséget választja, akkor nem használhatja a **TIFF** beállítást.
- Ha a felbontás beállításánál a monokróm beállítást választja, akkor nem használhatja a **JPEG** beállítást.

- 9 A fájlnev megadása automatikus. A fájl nevét azonban megváltoztathatja a nyomógombok segítségével. A fájlnev első hat számjegye módosítható. Nyomja meg az **OK** gombot.

Megjegyzés

A begépett betűk törléséhez nyomja meg a **Clear/Back(Töröl/Vissza)** gombot.

- 10 A szkennelés elkezdéséhez nyomja meg a **Mono Start(Fekete/Fehér Start)** vagy a **Colour Start (Színes Start)** gombot.

Megjegyzés

A szkennelés típusa a Funkciómenüben elvégzett beállításoktól, vagy a kezelőpanelen elvégzett kézi beállításoktól függ, a **Mono Start(Fekete/Fehér Start)** vagy a **Colour Start (Színes Start)** lehetőségek nem módosítják a beállításokat.

VIGYÁZAT

Az LCD a **Scanning** kiírást mutatja az adatok olvasása közben. NE húzza ki a tápkábelt és NE távolítsa el az USB memóriát a készülékből az adatok olvasása közben. Adatvesztés léphet fel, vagy megsérülhet az USB memóriaegység.

Az alapbeállítás megváltoztatása

- 1 MFC modellek esetén nyomja meg a **Menu(Menü)**, **5**, **2**, **1** gombokat. DCP-9045CDN esetén nyomja meg a **Menu(Menü)**, **4**, **2**, **1** gombokat.
- 2 A ▲ vagy ▼ gombok segítségével válasszon a következő lehetőségek közül: Színes 150 dpi, Színes 300 dpi vagy Színes 600 dpi, FF 200 dpi, FF 200X100 dpi. Nyomja meg az **OK** gombot.
- 3 Válasszon az alábbi lehetőségek közül:
 - Fekete-fehér fájlformátum esetén:
A ▲ és ▼ gombok segítségével válassza ki a **TIFF** vagy a **PDF** formátum pontot.
Nyomja meg az **OK** gombot.
 - Színes fájlformátum esetén:
A ▲ és ▼ gombok segítségével válassza ki a **PDF** formátum vagy a **JPEG** formátum pontot.
Nyomja meg az **OK** gombot.

- 4 Nyomja meg a **Stop/Exit(Stop/Kilépés)** gombot.

Az alapbeállításhoz tartozó fájlnev megváltoztatása

- 1 MFC modellek esetén nyomja meg a **Menu(Menü)**, **5, 2, 2** gombokat. DCP-9045CDN esetén nyomja meg a **Menu(Menü)**, **4, 2, 2** gombokat.
- 2 Adja meg a fájlnevet (legfeljebb 6 karakter). Nyomja meg az **OK** gombot.



Megjegyzés

Első karakterként nem szerepelhet szóköz.

- 3 Nyomja meg a **Stop/Exit(Stop/Kilépés)** gombot.

A hibaüzenetek értelmezése

Ha megszokja, milyen típusú hibaüzenetek szoktak megjelenni az USB-re történő szkennelés során, könnyen felismeri a problémát, és képes lesz megoldani azokat.

■ Védett eszköz

Ez az üzenet akkor jelenik meg, ha az USB flashmemória írásvédelmi kapcsolója írásvédett helyzetben van.

■ Fájlt átnevezni

Ez az üzenet akkor jelenik meg, ha az USB flashmemória ugyanolyan névvel ellátott fájlt tartalmaz, mint amilyen néven el kívánja menteni a fájlt.

■ Túl sok fájl

Ez az üzenet akkor jelenik meg, ha túl sok fájlt tárol az USB flashmemórián.

■ Nem használható

Ez az üzenet akkor jelenik meg, ha a Brother készülék nem támogatja a használni kívánt USB flashmemóriát.

Szkennelés e-mailbe

Csatolt állományként történő továbbításhoz fekete-fehér vagy színes dokumentumot is beolvashat az E-mail alkalmazásába. Lehetőség van a szkennelési konfiguráció megváltoztatására.

- 1 Helyezze a dokumentumot másolandó oldalával felfelé az ADF-be, vagy másolandó oldalával lefelé a szkennер üvegére.
- 2 Nyomja meg a  (**Scan(Szkennel)**) gombot.
- 3 A ▲ vagy a ▼ lenyomásával válassza ki a `Szken.e-mailbe` pontot. Nyomja meg az **OK** gombot.
Ha az Ön készüléke MFC-9440CN, MFC-9450CDN, DCP-9040CN vagy DCP-9042CDN típusú, akkor lépje a(z) 5. lépésre.
Ha az Ön készüléke MFC-9840CDW vagy DCP-9045CDN típusú, akkor lépjen a(z) 4. lépésre.
- 4 Nyomja meg a ▲ vagy a ▼ gombot az `1sided, 2sided (L) edge` vagy a `2sided (S) edge` lehetőség kiválasztásához.
Nyomja meg az **OK** gombot.



Megjegyzés

Ha a kétoldalas szkennelés funkciót használva kíván egy dokumentumot szkennelni, akkor a dokumentumot az ADF-be kell helyeznie, majd a `2sided (L) edge` vagy a `2sided (S) edge` lehetőséget kell kiválasztania az aktuális feltételeknek megfelelően.

- 5 Nyomja meg a **Mono Start(Fekete/Fehér Start)** vagy a **Colour Start (Színes Start)** gombot. A készülék beolvassa a dokumentumot, létrehoz egy csatolt fájlt, elindítja az e-mail -alkalmazást és megjeleníti az új, megcímezhető levelet.



Megjegyzés

- A szkennelés típusa a **Készülék gomb** fölön lévő beállításoktól függ, a **Mono Start(Fekete/Fehér Start)** vagy a **Colour Start (Színes Start)** gomb megnyomása nem módosítja a beállítást.
- Amennyiben színesben kívánja beolvasni a dokumentumot, válassza a színes szkennelési típust a ControlCenter3 Kialakítás párbeszédpanelének **Készülék gomb** fölén. Ha fekete-fehérben szeretné beolvasni a dokumentumot, a fekete-fehér szkennelési típust válassza a ControlCenter3 Kialakítás párbeszédpanelének **Készülék gomb** fölén. (Lásd a *SCAN (Szkennelés)* című részt a(z) 36. oldalon!.)

Kép szkennelése

Lehetősége van színes kép grafikai alkalmazásba történő beolvasására, és ott a kép megtekintésére vagy szerkesztésére. Lehetőség van a szkennelési konfiguráció megváltoztatására.

- 1 Helyezze a dokumentumot másolandó oldalával felfelé az ADF-be, vagy másolandó oldalával lefelé a szkennер üvegére.
- 2 Nyomja meg a  (**Scan(Szkennel)**) gombot.
- 3 Nyomja meg a ▲ vagy a ▼ gombot a **Képbeszkenneles** kiválasztásához.
Nyomja meg az **OK** gombot.
Ha az Ön készüléke MFC-9440CN, MFC-9450CDN, DCP-9040CN vagy DCP-9042CDN típusú, akkor lépje a(z) 5. lépésre.
Ha az Ön készüléke MFC-9840CDW vagy DCP-9045CDN típusú, akkor lépjen a(z) 4. lépésre.
- 4 Nyomja meg a ▲ vagy a ▼ gombot az **1sided, 2sided (L) edge** vagy a **2sided (S) edge** lehetőség kiválasztásához.
Nyomja meg az **OK** gombot.



Megjegyzés

Ha a kétoldalas szkennelés funkciót használva kíván egy dokumentumot szkennelni, akkor a dokumentumot az ADF-be kell helyezni, majd a **2sided (L) edge** vagy a **2sided (S) edge** lehetőséget kell kiválasztania az aktuális feltételeknek megfelelően.

- 5 Nyomja meg a **Mono Start(Fekete/Fehér Start)** vagy a **Colour Start (Színes Start)** gombot.
A készülék megkezdzi a dokumentum szkennelését.



Megjegyzés

- A szkennelés típusa a **Készülék gomb** fölön lévő beállításoktól függ, a **Mono Start(Fekete/Fehér Start)** vagy a **Colour Start (Színes Start)** gomb megnyomása nem módosítja a beállítást.
- Amennyiben színesben kívánja beolvasni a dokumentumot, válassza a színes szkennelési típust a ControlCenter3 Kialakítás párbeszédpanelének **Készülék gomb** fölén. Ha fekete-fehérben szeretné beolvasni a dokumentumot, a fekete-fehér szkennelési típust válassza a ControlCenter3 Kialakítás párbeszédpanelének **Készülék gomb** fölén. (Lásd a *SCAN (Szkennelés)* című részt a(z) 36. oldalon!.)

Szkennelés OCR-be

Ha szöveges dokumentumot szkennel, a ScanSoft™ PaperPort™ 11SE segítségével szerkeszthető szöveges fájlra konvertálhatja, mely azután szövegszerkesztővel megjeleníthető és szerkeszthető. Lehetőség van a szkennelési konfiguráció megváltoztatására.

- 1 Helyezze a dokumentumot másolandó oldalával felfelé az ADF-be, vagy másolandó oldalával lefelé a szkennelő üvegére.
- 2 Nyomja meg a  (**Scan(Szkennel)**) gombot.
- 3 Nyomja meg a ▲ vagy a ▼ gombot a `OCR` szkennelés kiválasztásához.
Nyomja meg az **OK** gombot.
Ha az Ön készüléke MFC-9440CN, MFC-9450CDN, DCP-9040CN vagy DCP-9042CDN típusú, akkor lépje a(z) 5. lépésre.
Ha az Ön készüléke MFC-9840CDW vagy DCP-9045CDN típusú, akkor lépjen a(z) 4. lépésre.
- 4 Nyomja meg a ▲ vagy a ▼ gombot az `1sided, 2sided (L) edge` vagy a `2sided (S) edge` lehetőség kiválasztásához.
Nyomja meg az **OK** gombot.



Megjegyzés

Ha a kétoldalas szkennelés funkciót használva kíván egy dokumentumot szkennelni, akkor a dokumentumot az ADF-be kell helyezni, majd a `2sided (L) edge` vagy a `2sided (S) edge` lehetőséget kell kiválasztania az aktuális feltételeknek megfelelően.

- 5 Nyomja meg a **Mono Start(Fekete/Fehér Start)** vagy a **Colour Start (Színes Start)** gombot.
A készülék megkezdí a dokumentum szkennelését.



Megjegyzés

- A szkennelés típusa a **Készülék gomb** fölön lévő beállításoktól függ, a **Mono Start(Fekete/Fehér Start)** vagy a **Colour Start (Színes Start)** gomb megnyomása nem módosítja a beállítást.
- Amennyiben színesben kívánja beolvasni a dokumentumot, válassza a színes szkennelési típust a ControlCenter3 Kialakítás párbeszédpanelének **Készülék gomb** fölén. Ha fekete-fehérben szeretné beolvasni a dokumentumot, a fekete-fehér szkennelési típust válassza a ControlCenter3 Kialakítás párbeszédpanelének **Készülék gomb** fölén. (Lásd a *SCAN (Szkennelés)* című részt a(z) 36. oldalon!.)

Szkennelés fájlba

Fekete-fehér vagy színes dokumentumot egyaránt beolvashat a számítógépére, és elmentheti a kiválasztott mappába. A fájl típusa és a kiválasztott könyvtár a ControlCenter3 szoftver Szkennelés fájlba konfigurációs képernyőjének beállításaitól függ.

- 1 Helyezze a dokumentumot másolandó oldalával felfelé az ADF-be, vagy másolandó oldalával lefelé a szkennelő üvegére.
- 2 Nyomja meg a  (**Scan(Szkennel)**) gombot.
- 3 Nyomja meg a ▲ vagy a ▼ gombot a `Fájlba szkenel` kiválasztásához.
Nyomja meg az **OK** gombot.
Ha az Ön készüléke MFC-9440CN, MFC-9450CDN, DCP-9040CN vagy DCP-9042CDN típusú, akkor lépje a(z) 5. lépésre.
Ha az Ön készüléke MFC-9840CDW vagy DCP-9045CDN típusú, akkor lépjen a(z) 4. lépésre.
- 4 Nyomja meg a ▲ vagy a ▼ gombot az `1sided, 2sided (L) edge` vagy a `2sided (S) edge` lehetőség kiválasztásához.
Nyomja meg az **OK** gombot.



Megjegyzés

Ha a kétoldalas szkenelés funkciót használva kíván egy dokumentumot szkenelni, akkor a dokumentumot az ADF-be kell helyeznie, majd a `2sided (L) edge` vagy a `2sided (S) edge` lehetőséget kell kiválasztania az aktuális feltételeknek megfelelően.

- 5 Nyomja meg a **Mono Start(Fekete/Fehér Start)** vagy a **Colour Start (Színes Start)** gombot.
A készülék megkezdí a dokumentum szkenelését.



Megjegyzés

- A szkenelés típusa a **Készülék gomb** fölön lévő beállításoktól függ, a **Mono Start(Fekete/Fehér Start)** vagy a **Colour Start (Színes Start)** gomb megnyomása nem módosítja a beállítást.
- Amennyiben színesben kívánja beolvasni a dokumentumot, válassza a színes szkenelési típust a ControlCenter3 Kialakítás párbeszédpanelének **Készülék gomb** fölén. Ha fekete-fehérben szeretné beolvasni a dokumentumot, a fekete-fehér szkenelési típust válassza a ControlCenter3 Kialakítás párbeszédpanelének **Készülék gomb** fölén. (Lásd a *SCAN (Szkenelés)* című részt a(z) 36. oldalon!.)
- Ha a dokumentum beolvasása után szeretné megjeleníteni a mappa tartalmát, a ControlCenter3 konfigurációjakor a **Készülék gomb** fölön válassza ki a **Mappa megjelenítése** opciót. (Lásd a *SCAN (Szkenelés)* című részt a(z) 36. oldalon!.)
- Amennyiben meg szeretné változtatni a beolvasott dokumentum fájlnevét, adja meg a fájlnevet a ControlCenter3 Kialakítás párbeszédpanelén a **Készülék gomb** föl **Fájl neve** mezőjébe. A készülék **Scan(Szkennel)** gombjához tartozó beállítások megváltoztatásához kattintson a jobb egérgombbal a Control Center egyes gombjaira, ezután kattintson a **ControlCenter Kialakítás** pontra, majd a **Készülék gomb** fölre.

**Megjegyzés**

A ControlCenter3 szoftverben elérhető funkciók a készülék modellszámától függően különbözhetnek.

A ControlCenter3 használata

A ControlCenter3 szoftver segítségével gyorsan és könnyen elérheti a gyakran használt alkalmazásokat. A ControlCenter3 szoftver használatával nem szükséges manuálisan elindítani bizonyos alkalmazásokat. A ControlCenter3 az alábbi funkciókat kínálja:

- 1 Közvetlenül szkennelhet fájlba, E-mail alkalmazásba, szövegszerkesztőbe vagy grafikai alkalmazásba. (1)
- 2 Hozzáférhet a Szkennelés egyedi beállítással funkcióhoz. A Szkennelés testreszabásai gombok lehetővé teszik, hogy azokat saját alkalmazási szükségleteinek megfelelően alakítsa. (2)
- 3 Hozzáférhet a számítógépén keresztül elérhető másolási funkciókhoz. (3)
- 4 Hozzáférhet a készüléke által támogatott 'PC-FAX' alkalmazásokhoz. (4)
- 5 A beállításokhoz való hozzáférés lehetővé teszi a készülék konfigurálását. (5)
- 6 A **Modell** legördülő listából kiválaszthatja, hogy melyik készülékhez csatlakozzon a ControlCenter3 szoftver. (6)
- 7 A **Konfiguráció** gombra kattintva minden funkcióhoz megnyithat egy konfigurációs ablakot, illetve csatlakozhat a **Brother Solutions Center** weboldalához. (7)

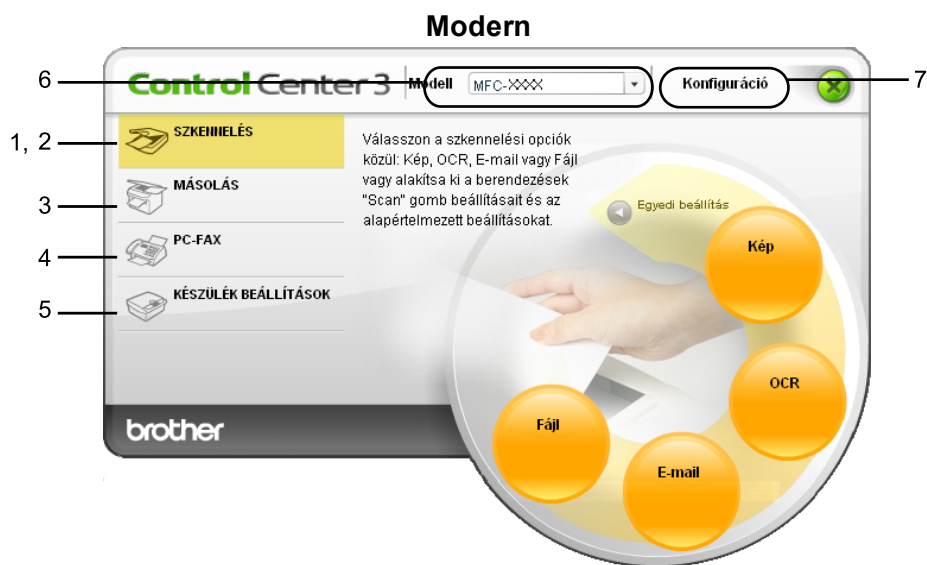

Megjegyzés

- Ahhoz, hogy a **Modell** legördülő listából másik készüléket tudjon kiválasztani, a számítógépére telepítenie kell az az adott modellhez tartozó MFL-Pro Suite szoftvert.
- A Modern felhasználói felülethez telepítenie kell az Adobe® Flash® player 8-as vagy újabb verzióját. Ha nem rendelkezik a Flash Player 8-as vagy újabb verziójával, figyelmeztetés jelenik meg, és le tudja tölteni a legújabb verziójú Flash Playert.

SCAN (Szkennelés)

Négy lehetőség közül választhat: **Képbe szkennelés, OCR-be szkennelés, E-mailbe szkennelés és Fájlbba szkennelés.**

■ Kép (Alapértelmezés: Microsoft® Paint)

Segítségével közvetlenül másolhat egy oldalt bármilyen grafikai néző/szerkesztő alkalmazásba. Használandó alkalmazásként megadható a Microsoft® Paint, a Corel® Paint Shop Pro®, az Adobe® PhotoShop® vagy bármely egyéb, a számítógépén lévő képszerkesztő program.

■ OCR (Alapértelmezés: Microsoft® NotePad)

Segítségével bemásolhat egy oldalt vagy dokumentumot, majd az automatikus OCR-alkalmazással a szöveget (nem képet) egy szövegszerkesztőbe emelheti. Kiválaszthat egy szövegszerkesztő programot, például a Microsoft® NotePad, a Microsoft® Word, a Corel® WordPerfect® bármely egyéb, a számítógépén lévő szövegszerkesztő programot.

■ E-mail (Alapértelmezés: az Ön alapértelmezett e-mail szoftvere)

Segítségével egy oldalt vagy dokumentumot standard csatolmányként közvetlenül az e-mail alkalmazásba másolhat. Megadhatja a fájl típusát és a mellékelt állomány felbontását.

■ Fájl

Segítségével közvetlenül lemezfájlbba másolhat. Ha szükséges, megváltoztathatja a fájltypust és a célmappát.

A ControlCenter3 lehetővé teszi, hogy minden szkennelési tulajdonsághoz beállítsa a hardver **Szkennelés** gombját és a ControlCenter3 szoftver gombját. A készüléke **Szkennelés** gombjának beállításához válassza ki a **Készülék gomb** fület az egyes **SZKENNELÉS** gombok konfigurációs menüjéből (az egyes Control Center gombokra kattintva a jobb egérgombbal, majd a **ControlCenter Kialakítás** pontra kattintva). A ControlCenter3 Szoftver gombjának beállításához válassza a **Szoftver gomb** fület az egyes **SZKENNELÉS** gombok konfigurációs menüjéből (az egyes Control Center gombokra kattintva a jobb egérgombbal, majd a **ControlCenter Kialakítás** pontra kattintva).

SZKENNELÉS EGYEDI BEÁLLÍTÁSSAL

Igényeinek megfelelően módosíthatja a gombok nevét és beállításait a jobb egérgombra kattintással és a konfigurációs menük segítségével.

MÁSOLÁS

Segítségével a számítógépével és bármely nyomtatómeghajtóval jobb minőségű másolást hajthat végre. Beszkennelhet egy oldalt és másolatokat készíthet a gép nyomtatómeghajtójának bármely funkciójával, illetve a másolás kimenetét a számítógépen telepített bármely standard nyomtatómeghajtóra irányíthatja, beleértve a hálózati nyomtatókat.

Akár négy gombbal konfigurálhatja kedvenc beállításait.

PC-FAX (Csak MFC típusokra érvényes)

Ezekkel a gombokkal faxot küldhet és fogadhat a Brother PC-FAX alkalmazás segítségével.

■ Küldés

Segítségével a bemásolt oldalt vagy dokumentumot számítógépéről a Brother PC-FAX szoftverrel automatikusan elküldheti fax formájában. (Lásd: *PC-FAX-küldés* című részt a(z) 56. oldalon!.)

■ Fogadás

Elindítja a PC-FAX-fogadó szoftvert. A PC-FAX-fogadó szoftver használata előtt válassza ki a PC-FAX fogadása opciót a Brother készülék vezérlőpultjának menüjéből. A szoftver elindulása után az ikon neve a **Fogadott fax megjelenítés** névre változik. A beérkezett faxok megjelenítéséhez kattintson az ikonra. (Lásd: *PC-FAX fogadása* című részt a(z) 60. oldalon!.)

■ Címjegyzék

Lehetővé teszi a Brother PC-FAX-címjegyzék megnyitását.

■ Setup (Beállítás)

Lehetővé teszi a PC-FAX küldésének beállítását. (Lásd: *Küldés beállítása* című részt a(z) 57. oldalon!.)



Megjegyzés

A PC-FAX funkció csak a fekete-fehér faxolást támogatja.

KÉSZÜLÉK BEÁLLÍTÁSOK

Módosíthatja és ellenőrizheti a készülék beállításait.

■ Távolsági setup (Távbeállítás) (Csak MFC típusokra érvényes)

Megnyitja a távoli beállítás programját. (Lásd a *Távoli beállítás* című részt a(z) 54. oldalon!.)

■ Gyorstárcsázás (Csak MFC típusokra érvényes)

Megnyitja a távoli beállítás Gyorstárcsázás beállítása ablakot. (Lásd a *Távoli beállítás* című részt a(z) 54. oldalon!.)

■ Állapotfigyelés

Megnyitja az Állapotfigyelés szolgáltatást.

■ Használati útmutató

Megnyitja a Használati útmutatót, a Szoftverhasználati útmutatót, valamint a Hálózati használati útmutatót.

Hálózati szkennelés előkészítése

Hálózati szkennelés beállítása

Ha az MFL-Pro Suite (lásd a *Gyors telepítési útmutatót*) telepítése közben a számítógépén eredetileg regisztrált készüléket cserélnie kell, kövesse az alábbi lépéseket.

- Windows[®]2000 esetén kattintson a **Start** gombra, a **Vezérlőpult**, majd a **Képolvasók és fényképezőgépek** pontra.
Windows[®] XP esetén kattintson a **Start** gombra, a **Vezérlőpult**, a **Nyomtatók és más hardverek**, majd a **Képolvasók és fényképezőgépek** (vagy a **Vezérlőpult, Képolvasók és fényképezőgépek**) gombra.
Windows Vista[®] esetén kattintson a  gombra, a **Vezérlőpult**, a **Hardver és hang** pontra, majd a **Képolvasók és fényképezőgépek** pontra.

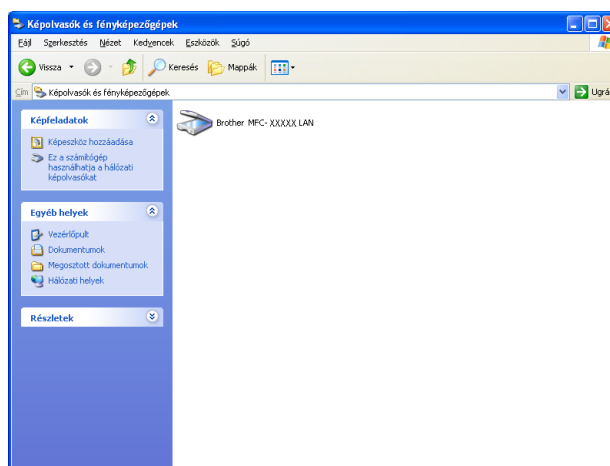

- Válasszon az alábbi lehetőségek közül:
 - Windows 2000 és Windows Vista[®] esetén válassza ki a listából a Brother készülékét, majd kattintson a Tulajdonságok gombra.
 - Windows XP esetén a jobb egérgombbal kattintson a Lapolvasó ikonra és válassza a **Tulajdonságok** gombot.
Megjelenik a Hálózati szkennelő tulajdonságai párbeszédablak.
 - Windows Vista[®]-ban kattintson a **Tulajdonságok** gombra.

Megjegyzés

Windows Vista® használata esetén megjelenik a **Felhasználói fiókok felügyelete** képernyő, melyben hajtsa végre a következőket.

- Rendszergazdai jogosultsággal rendelkező felhasználó: kattintson a **Folytatás** gombra.

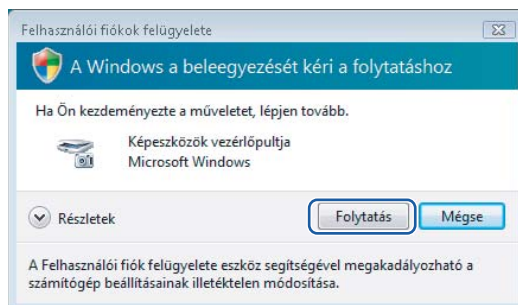

- Rendszergazdai jogosultsággal nem rendelkező felhasználó: adja meg a rendszergazda jelszavát, majd kattintson az **OK** gombra.

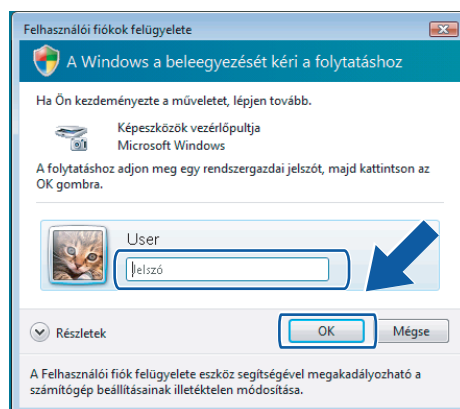

3 Kattintson a **Hálózati beállítások** fülre és válassza ki a megfelelő csatlakozási módot.

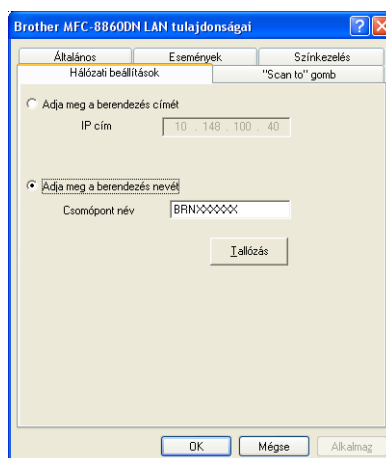

Adja meg a berendezés címét

Adja meg a készülék IP-címét az **IP-cím** menüpontban és kattintson az **Tallózás** gombra.

Adja meg a berendezés nevét

- 1 Írja be a készülék csomóponti nevét a **Csomópont név** mezőbe, vagy kattintson a **Tallózás** gombra, és válassza ki a használni kívánt eszközt.
- 2 Kattintson az **Alkalmaz** gombra.

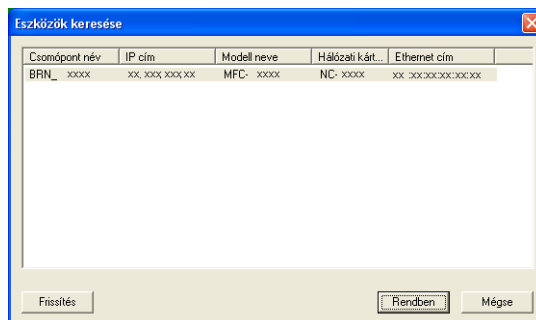

- 4 Kattintson a **"Scan to" gomb** fülre és írja be számítógépének nevét a **Kijelző név** mezőbe. A készülék LCD-kijelzőjén megjelenik a beírt név. Alapbeállításban ez a számítógépének a neve. Tetszés szerinti nevet beírhat (legfeljebb 15 karakter).

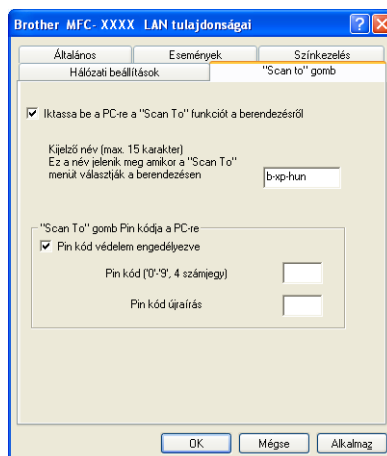







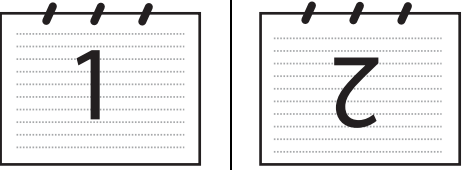

- 5 Ha el szeretné kerülni a nem kívánatos dokumentumok fogadását, adjon meg egy 4 számjegyű PIN-kódot a **Pin-kód** és a **Pin-kód újírás** mezőben. Ha egy PIN-kóddal védett számítógépre kíván adatokat küldeni, a dokumentum szkennelése és küldése előtt az LCD-kijelző bekéri a PIN-kódot. (Lásd *A szkennelő gomb használata* című részt a(z) 41. oldalon!.)

A szkennelő gomb használata

Megjegyzés

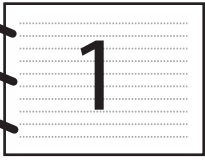
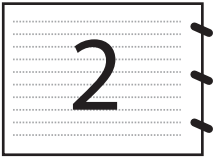
- Ha a kétoldalas szkennelés funkciót használva kíván egy dokumentumot szkennelni, akkor a dokumentumot az ADF-be kell helyezni, majd a 2sided (L)edge vagy a 2sided (S)edge lehetőséget kell kiválasztania az aktuális feltételeknek megfelelően.
- A dokumentum tájolását az alábbi táblázat alapján válassza ki:

Álló		Fekvő		LCD üzenet
Elől	Hátul	Elől	Hátul	
				(L) edge (Hosszú oldal) 
				(S) edge (Rövidebb oldal) 

Dokumentum-tájolási táblázat

- A kétoldalas szkennelés csak az MFC-9840CDW és a DCP-9045CDN modellek esetén támogatott.
- A kétoldalas szkennelés csak az ADF-ből használható.
- A kétoldalas szkennelés nem vehető igénybe legal méretű papír esetén.

Szkennelés e-mailbe (számítógépről)

Ha a Szkennelés e-mailbe (számítógépről) opciót választotta, a dokumentum közvetlenül a hálózaton megadott számítógépre kerül. A ControlCenter3 szoftver a kijelölt számítógépen elindítja az alapbeállítás szerinti E-mail alkalmazást. Szkennelhet, majd a számítógépről csatolt állományként elküldhet egy fekete-fehér vagy színes dokumentumot.

Megváltoztathatja a szkennelési konfigurációt.

- 1 Helyezze a dokumentumot nyomtatandó oldallal felfelé az ADF-be, vagy nyomtatandó oldallal lefelé az expozíciós üveglapra.
- 2 Nyomja meg a  (**Scan(Szkennelés)**) gombot.
- 3 Nyomja meg a ▲ vagy a ▼ gombot a `Szken.e-mailbe` kiválasztásához.
Nyomja meg az **OK** gombot.
Ha az Ön készüléke MFC-9440CN, MFC-9450CDN, DCP-9040CN vagy DCP-9042CDN típusú, akkor lépje a 6. lépésre.
Ha az Ön készüléke MFC-9840CDW vagy DCP-9045CDN típusú, akkor lépjen a 4. lépésre.
- 4 Nyomja meg a ▲ vagy a ▼ gombot az `1sided, 2sided (L)edge` vagy a `2sided (S)edge` lehetőség kiválasztásához.
Nyomja meg az **OK** gombot.
Ha az Ön készüléke DCP-9045CDN típusú, akkor lépje a 6. lépésre.



Megjegyzés

Ha a kétoldalas szkennelés funkciót használva kíván egy dokumentumot szkennelni, akkor a dokumentumot az ADF-be kell helyeznie, majd a `2sided (L)edge` vagy a `2sided (S)edge` lehetőséget kell kiválasztania az aktuális feltételeknek megfelelően.

- 5 Nyomja meg a ▲ vagy a ▼ gombot a `PC` kiválasztásához.
Nyomja meg az **OK** gombot.
- 6 Nyomja meg a ▲ vagy a ▼ gombot, és válassza ki azt a számítógépet, amelyet a dokumentum E-mailben való elküldésére használni kíván.
Nyomja meg az **OK** gombot.
Ha az LCD a PIN kódot kéri, írja be a célszámítógép 4 számjegyű PIN kódját a vezérlőpultba.
Nyomja meg az **OK** gombot.
- 7 Nyomja meg a **Mono Start(Fekete/Fehér Start)** vagy a **Colour Start (Színes Start)** gombot.
A készülék megkezdi a dokumentum szkennelését.



Megjegyzés

- A szkennelés típusa a **Device Button (Készülék gomb)** fül beállításaitól függ, a **Mono Start(Fekete/Fehér Start)** vagy **Colour Start (Színes Start)** nem módosítja a beállítást.
- Ha az adatokat színes módban kívánja szkennelni, akkor válassza ki a színes szkennelési típust a **Device Button (Készülék gomb)** fülön, a ControlCenter3 konfiguráción belül. Ha az adatokat fekete-fehér módban kívánja szkennelni, akkor válassza ki a fekete-fehér szkennelési típust a **Device Button (Készülék gomb)** fülön, a ControlCenter3 konfiguráción belül. (Lásd: *SCAN (Szkennelés)* című részt a(z) 36. oldalon!.)

Szkennelés E-mailbe (E-mail szerver, csak MFC-9840CDW esetén)

A Szkennelés Email-be (Email szerver) funkció kiválasztásakor fekete-fehér vagy színes dokumentumokat szkennelhet és küldhet a készülékről közvetlenül egy E-mail címre. PDF vagy TIFF formátumot választhat a fekete-fehér, és PDF vagy JPEG formátumot a színes dokumentumok esetében.

Megjegyzés

A Szkennelés E-mail-be (Email szerver) funkció SMTP/POP3 szerver támogatását igényli. (Lásd: *Hálózati használati útmutató a CD-ROM-on.*)

- 1 Helyezze a dokumentumot nyomtatandó oldallal felfelé az ADF-be, vagy nyomtatandó oldallal lefelé az expozíciós üveglapra.
- 2 Nyomja meg a  (**Scan(Szkennel)**) gombot.
- 3 Nyomja meg a ▲ vagy a ▼ gombot a `Scan to E-mail` lehetőség kiválasztásához. Nyomja meg az **OK** gombot.
- 4 Nyomja meg a ▲ vagy a ▼ gombot az `1sided, 2sided (L) edge` vagy a `2sided (S) edge` lehetőség kiválasztásához.
Nyomja meg az **OK** gombot.

Megjegyzés

Ha a kétoldalas szkennelés funkciót használva kíván egy dokumentumot szkennelni, akkor a dokumentumot az ADF-be kell helyezni, majd a `2sided (L) edge` vagy a `2sided (S) edge` lehetőséget kell kiválasztania az aktuális feltételeknek megfelelően.

- 5 Nyomja meg a ▲ vagy a ▼ gombot az `E-mail Server` lehetőség kiválasztásához.
Nyomja meg az **OK** gombot.
Lépjen a 6. lépésre, ha csak egyetlen E-mail szervert állított be.
- 6 Nyomja meg a ▲ vagy a ▼ gombot a `Change Setting` lehetőség kiválasztásához. Nyomja meg az **OK** gombot. Ha nem kell a minőséget módosítania, akkor nyomja meg a ▲ vagy a ▼ gombokat az `Enter Address` lehetőség kiválasztásához. Nyomja meg az **OK** gombot és ugorjon a 10. lépéshez.
- 7 Nyomja meg a ▲ vagy a ▼ gombot a `Color 150 dpi, Color 300 dpi, Color 600 dpi, B&W 200 dpi` vagy a `B&W 200x100 dpi` lehetőség kiválasztásához. Nyomja meg az **OK** gombot. Ha a `Color 150 dpi, Color 300 dpi, Color 600 dpi` lehetőségek egyikét választja, akkor lépjen a 8. lépésre.
Ha a `B&W 200 dpi` vagy a `B&W 200x100 dpi` lehetőséget választja, lépjen a 9. lépésre.
- 8 Nyomja meg a ▲ vagy a ▼ gombot a `PDF` vagy a `JPEG` lehetőség kiválasztásához. Nyomja meg az **OK** gombot és ugorjon a 10. lépéshez.
- 9 Nyomja meg a ▲ vagy a ▼ gombot a `PDF` vagy a `TIFF` lehetőség kiválasztásához. Nyomja meg az **OK** gombot és ugorjon a 10. lépéshez.
- 10 Az LCD megjeleníti a cím bevitelére szolgáló mezőt. Adja meg a célállomás E-mail címét a számgombok segítségével, vagy használja az Egy gombnyomásos hívógomb, esetleg a Gyors hívó lehetőséget. Nyomja meg a **Mono Start(Fekete/Fehér Start)** vagy a **Colour Start (Színes Start)** gombot. A készülék megkezdí a dokumentum szkennelését.

Az Egy gombnyomásos hívógomb vagy a Gyorshívó használata

Egy gombnyomásos hívógombra vagy a Gyorshívóra regisztrált címre közvetlenül is szkennelhet dokumentumokat. Dokumentum szkennelésekor az Egy gombnyomásos hívógombra vagy a Gyorshívóra regisztrált beállítások kerülnek használatra a minőséget és a fájl típusát illetően. Csak a regisztrált E-mail címmel rendelkező Egy gombnyomásos hívógomb vagy Gyorshívó beállítás használható a szkennelt adatok közvetlen küldéséhez. (I-fax címek erre a célra nem használhatók.)

- 1 Helyezze a dokumentumot nyomtatandó oldallal felfelé az ADF-be, vagy nyomtatandó oldallal lefelé az expozíciós üveglapra.
- 2 Nyomja meg a  (**Scan(Szkennel)**) gombot.
- 3 Válassza az Egy gombnyomásos hívógomb vagy a Gyorshívó lehetőséget.
- 4 Nyomja meg a **Mono Start(Fekete/Fehér Start)** vagy a **Colour Start (Színes Start)** gombot. A készülék megkezdí a dokumentum szkennelését.



Megjegyzés

- A szkennelés típusa a **Készülék gomb** fül beállításaitól függ, a **Mono Start(Fekete/Fehér Start)** vagy **Colour Start (Színes Start)** nem módosítja a beállítást.
- Ha E-mail címet tárol Egy gombnyomásos hívógomb vagy Gyorshívó lehetőségben, akkor a szkennelés felbontását (a szkennelési profilt) minden e-mail címhez egyenként elmentheti. (Lásd a *Számok tárcsázása és tárolása* című részt a Használati útmutatóban.)

Kép szkennelése

Ha a Kép szkennelése opciót választotta, a dokumentum közvetlenül a hálózaton megadott számítógépre kerül. A ControlCenter3 a kijelölt számítógépen elindítja az alapbeállítás szerinti grafikai alkalmazást. Lehetőség van a szkennelési konfiguráció megváltoztatására.

- 1 Helyezze a dokumentumot másolandó oldalával felfelé az ADF-be, vagy másolandó oldalával lefelé a szkennер üvegére.
- 2 Nyomja meg a  (**Scan(Szkennel)**) gombot.
- 3 Nyomja meg a ▲ vagy a ▼ gombot a Képbeszkenneles kiválasztásához.
Nyomja meg az **OK** gombot.
Ha az Ön készüléke MFC-9440CN, MFC-9450CDN, DCP-9040CN vagy DCP-9042CDN típusú, akkor lépje a(z) 5. lépésre.
Ha az Ön készüléke MFC-9840CDW vagy DCP-9045CDN típusú, akkor lépjen a(z) 4. lépésre.
- 4 Nyomja meg a ▲ vagy a ▼ gombot az 1sided, 2sided (L) edge vagy a 2sided (S) edge lehetőség kiválasztásához.
Nyomja meg az **OK** gombot.



Megjegyzés

Ha a kétoldalas szkennelés funkciót használva kíván egy dokumentumot szkennelni, akkor a dokumentumot az ADF-be kell helyeznie, majd a 2sided (L) edge vagy a 2sided (S) edge lehetőséget kell kiválasztania az aktuális feltételeknek megfelelően.

- 5 Nyomja meg a ▲ vagy a ▼ gombot a célszámítógép kiválasztásához.
Nyomja meg az **OK** gombot.
Ha az LCD a PIN-kódot kéri, írja be a célszámítógép 4 számjegyű PIN-kódját a vezérlőpultba.
Nyomja meg az **OK** gombot.
- 6 Nyomja meg a **Mono Start(Fekete/Fehér Start)** vagy a **Colour Start (Színes Start)** gombot.
A készülék megkezdzi a dokumentum szkennelését.



Megjegyzés

- A szkennelés típusa a **Készülék gomb** fölön lévő beállításoktól függ, a **Mono Start(Fekete/Fehér Start)** vagy a **Colour Start (Színes Start)** gomb megnyomása nem módosítja a beállítást.
- Amennyiben színesben kívánja beolvasni a dokumentumot, válassza a színes szkennelési típust a ControlCenter3 Kialakítás párbeszédpanelének **Készülék gomb** fölén. Ha fekete-fehérben szeretné beolvasni a dokumentumot, a fekete-fehér szkennelési típust válassza a ControlCenter3 Kialakítás párbeszédpanelének **Készülék gomb** fölén. (Lásd a *SCAN (Szkennelés)* című részt a(z) 36. oldalon!.)

Szkennelés OCR-be

Ha a Szkennelés OCR-re opciót választotta, a dokumentum közvetlenül a hálózaton megadott számítógépre kerül. A ControlCenter3 szoftver elindítja a ScanSoft™ PaperPort™ 11SE programot, és a dokumentumot szöveggé alakítja át, amelyet a megadott számítógépen lévő szövegszerkesztővel megjeleníthet és szerkeszthet. Lehetőség van a szkennelési konfiguráció megváltoztatására.

- 1 Helyezze a dokumentumot másolandó oldalával felfelé az ADF-be, vagy másolandó oldalával lefelé a szkennер üvegére.
- 2 Nyomja meg a  (**Scan(Szkennel)**) gombot.
- 3 Nyomja meg a ▲ vagy a ▼ gombot a OCR szkennelés kiválasztásához.
Nyomja meg az **OK** gombot.
Ha az Ön készüléke MFC-9440CN, MFC-9450CDN, DCP-9040CN vagy DCP-9042CDN típusú, akkor lépje a(z) 5. lépésre.
Ha az Ön készüléke MFC-9840CDW vagy DCP-9045CDN típusú, akkor lépjen a(z) 4. lépésre.
- 4 Nyomja meg a ▲ vagy a ▼ gombot az 1sided, 2sided (L) edge vagy a 2sided (S) edge lehetőség kiválasztásához.
Nyomja meg az **OK** gombot.



Megjegyzés

Ha a kétoldalas szkennelés funkciót használva kíván egy dokumentumot szkennelni, akkor a dokumentumot az ADF-be kell helyezni, majd a 2sided (L) edge vagy a 2sided (S) edge lehetőséget kell kiválasztania az aktuális feltételeknek megfelelően.

- 5 Nyomja meg a ▲ vagy a ▼ gombot a célszámítógép kiválasztásához.
Nyomja meg az **OK** gombot.
Ha az LCD a PIN-kódot kéri, írja be a célszámítógép 4 számjegyű PIN-kódját a vezérlőpultba.
Nyomja meg az **OK** gombot.
- 6 Nyomja meg a **Mono Start(Fekete/Fehér Start)** vagy a **Colour Start (Színes Start)** gombot.
A készülék megkezdte a dokumentum szkennelését.



Megjegyzés

- A szkennelés típusa a **Készülék gomb** fölön lévő beállításoktól függ, a **Mono Start(Fekete/Fehér Start)** vagy a **Colour Start (Színes Start)** gomb megnyomása nem módosítja a beállítást.
- Amennyiben színesben kívánja beolvasni a dokumentumot, válassza a színes szkennelési típust a ControlCenter3 Kialakítás párbeszédpanelének **Készülék gomb** fölén. Ha fekete-fehérben szeretné beolvasni a dokumentumot, a fekete-fehér szkennelési típust válassza a ControlCenter3 Kialakítás párbeszédpanelének **Készülék gomb** fölén. (Lásd a *SCAN (Szkennelés)* című részt a(z) 36. oldalon!.)

Szkennelés fájlba

Ha a Szkennelés fájlba opciót választotta, a fekete-fehér vagy színes dokumentum szkennelés után közvetlenül a hálózaton megadott számítógépre kerül. Az állomány mentése a ControlCenter3-ban megadott mappába és fájlformátumban történik. Lehetőség van a szkennelési konfiguráció megváltoztatására.

- 1 Helyezze a dokumentumot másolandó oldalával felfelé az ADF-be, vagy másolandó oldalával lefelé a szkennер üvegére.
- 2 Nyomja meg a  (**Scan(Szkennel)**) gombot.
- 3 Nyomja meg a ▲ vagy a ▼ gombot a `Fájlba szkennel` kiválasztásához.
Nyomja meg az **OK** gombot.
Ha az Ön készüléke MFC-9440CN, MFC-9450CDN, DCP-9040CN vagy DCP-9042CDN típusú, akkor lépje a(z) 5. lépésre.
Ha az Ön készüléke MFC-9840CDW vagy DCP-9045CDN típusú, akkor lépjen a(z) 4. lépésre.
- 4 Nyomja meg a ▲ vagy a ▼ gombot az `1sided`, `2sided (L)edge` vagy a `2sided (S)edge` lehetőség kiválasztásához.
Nyomja meg az **OK** gombot.



Megjegyzés

Ha a kétoldalas szkennelés funkciót használva kíván egy dokumentumot szkennelni, akkor a dokumentumot az ADF-be kell helyezni, majd a `2sided (L)edge` vagy a `2sided (S)edge` lehetőséget kell kiválasztania az aktuális feltételeknek megfelelően.

- 5 Nyomja meg a ▲ vagy a ▼ gombot a célszámítógép kiválasztásához.
Nyomja meg az **OK** gombot.
Ha az LCD a PIN-kódot kéri, írja be a célszámítógép 4 számjegyű PIN-kódját a vezérlőpultba.
Nyomja meg az **OK** gombot.
- 6 Nyomja meg a **Mono Start(Fekete/Fehér Start)** vagy a **Colour Start (Színes Start)** gombot.
A készülék megkezdzi a dokumentum szkennelését.



Megjegyzés

- A szkennelés típusa a **Készülék gomb** fölön lévő beállításoktól függ, a **Mono Start(Fekete/Fehér Start)** vagy a **Colour Start (Színes Start)** gomb megnyomása nem módosítja a beállítást.
- Amennyiben színesben kívánja beolvasni a dokumentumot, válassza a színes szkennelési típust a ControlCenter3 Kialakítás párbeszédpanelének **Készülék gomb** fölén. Ha fekete-fehérben szeretné beolvasni a dokumentumot, a fekete-fehér szkennelési típust válassza a ControlCenter3 Kialakítás párbeszédpanelének **Készülék gomb** fölén. (Lásd a *SCAN (Szkennelés)* című részt a(z) 36. oldalon!.)
- Amennyiben szeretné megváltoztatni a beolvasott dokumentum fájlnevét, adja meg a fájlnevet a ControlCenter3 kialakítás párbeszédpanelén a **Készülék gomb** föl **Fájl neve** mezőjébe. A készülék **Scan(Szkennel)** gombjához tartozó beállítások megváltoztatásához kattintson a jobb egérgombbal a Control Center egyes gombjaira, kattintson a **ControlCenter Kialakítás** pontra, majd a **Készülék gomb** fölre.

Szkennelés FTP-re

Ha a **Scan to FTP (Szkennelés FTP-re)** opciót választja, a fekete-fehér vagy színes dokumentum szkennelés után közvetlenül a hálózaton vagy az interneten található FTP-kiszolgálóra kerül.

Az FTP-re történő szkenneléshez szükséges adatokat megadhatja a vezérlőpulton keresztül, illetve a web alapú adatkezelő segítségével előzetesen beállíthatja és tárolhatja az adatokat egy FTP-profilban.

Az FTP-re történő szkenneléshez szükséges adatok manuális megadásával kapcsolatban további információért lásd a *Szkennelés FTP-re manuálisan* című részt a(z) 52. oldalon!. A web alapú adatkezelő használatához írja be a böngészőbe a **http://xxx.xxx.xxx.xxx** címet (ahol xxx.xxx.xxx.xxx a készüléke IP-címe), ezt követően az **Administrator Settings (Adminisztrátor beállítások)** pontban lehetősége van a beállítások megadására vagy módosítására. Legfeljebb tíz FTP-kiszolgálóprofil adhat meg.

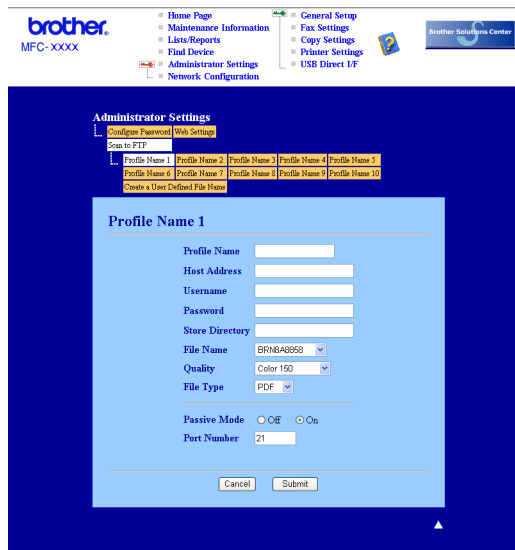

- 1 Írja be a használni kívánt FTP-kiszolgálóprofil nevét. Ez a legfeljebb 15 karakterből álló név fog megjelenni a készülék LCD-kijelzőjén.
- 2 A Gazdacím az FTP-kiszolgáló doménneve. Adja meg a gazdacímet (például ftp.pelda.hu, legfeljebb 60 karakter) vagy az IP-címet (például 192.23.56.189).
- 3 Adja meg azt a felhasználónevet, amellyel az FTP-kiszolgálón a készüléket regisztráltak (legfeljebb 32 karakter).
- 4 Adja meg a belépési jelszót az FTP-kiszolgálóhoz (legfeljebb 32 karakter).
- 5 Adja meg annak a mappának a nevét, amelyben az FTP-kiszolgáló tárolni fogja a dokumentumot (például/brother/abc/) (legfeljebb 60 karakter).
- 6 Válasszon ki egy fájlnevet a szkennelt dokumentumhoz. Hét előre beállított, illetve két felhasználó által létrehozott fájlnev közül választhat. A teljes fájlnev a kiválasztott fájlnevből, a síkágyas vagy ADF-szkennер számlálójának utolsó hat számjegyéből, valamint a fájlkiterjesztésből áll össze (például Estimate098765.pdf). A legfeljebb 15 karakterből álló fájlnev manuálisan is megadható.
- 7 Válassza ki a szkennelési minőséget a legördülő listából. A következő lehetőségek közül választhat: **Color 150 (Színes 150 dpi)**, **Color 300 (Színes 300 dpi)**, **Color 600 (Színes 600 dpi)**, **B&W 200 (Fekete-fehér 200 dpi)** és **B&W 200x100 (Fekete-fehér 200×100 dpi)**.
- 8 Válassza ki a fájltypust a legördülő listából. A színes dokumentumtypushoz PDF vagy JPEG formátumot, a fekete-fehér dokumentumtypushoz PDF vagy TIFF kiterjesztést válasszon.
- 9 Az FTP-kiszolgáló és a hálózati tűzfal konfigurációjától függően engedélyezheti vagy letilthatja a Passzív üzemmódot. Az alapbeállítás a bekapcsolt állapot. Módosíthatja az FTP-kiszolgáló hozzáférési portjának számát is. Az alapbeállítás a 21-es számú port. Legtöbb esetben ez a két beállítás maradhat alapértelmezettként.

Felhasználó által létrehozott fájlnev

A hét előre beállított fájlnev mellett a felhasználó két további fájlnevet hozhat létre az FTP-kiszolgálóprofil kialakításához.

- 1 A web alapú adatkezelőben a Szkennelés FTP-re párbeszédpanelen válassza ki a **Create a User Defined File Name (Felhasználó által definiált fájlnev létrehozása)**.



- 2 Adjon meg egy fájlnevet a felhasználó által létrehozott fájlnevek számára kialakított két mező egyikébe, majd kattintson a **Submit (Alkalmaz)** gombra. A mezőkbe legfeljebb 15 karakter hosszúságú fájlneveket adhat meg.



Szkennelés FTP-re FTP-kiszolgálóprofil használatával

- 1 Helyezze a dokumentumot másolandó oldalával felfelé az ADF-be, vagy másolandó oldalával lefelé a szkennер üvegére.
- 2 Nyomja meg a  (**Scan(Szkennel)**) gombot.
- 3 A ▲ és ▼ gombok segítségével válassza ki a **Szkennel FTPre** pontot. Nyomja meg az **OK** gombot. Ha az Ön készüléke MFC-9440CN, MFC-9450CDN, DCP-9040CN vagy DCP-9042CDN típusú, akkor lépje a(z) 5. lépésre.
Ha az Ön készüléke MFC-9840CDW vagy DCP-9045CDN típusú, akkor lépjen a(z) 4. lépésre.
- 4 Nyomja meg a ▲ vagy a ▼ gombot az **1sided, 2sided (L) edge** vagy a **2sided (S) edge** lehetőség kiválasztásához.
Nyomja meg az **OK** gombot.



Megjegyzés

Ha a kétoldalas szkennelés funkciót használva kíván egy dokumentumot szkennelni, akkor a dokumentumot az ADF-be kell helyeznie, majd a **2sided (L) edge** vagy a **2sided (S) edge** lehetőséget kell kiválasztania az aktuális feltételeknek megfelelően.

- 5 A ▲ és ▼ gombok segítségével válassza ki a felsorolt FTP-kiszolgálóprofilok valamelyikét. Nyomja meg az **OK** gombot.
 - Ha az FTP-re történő szkennelés profilja teljes, automatikusan a 11 lépéssel folytatódik a művelet.
 - Ha a profil hiányos, például hiányzik bejelentkezési felhasználónév és jelszó, illetve nem választotta ki a minőséget vagy a fájltypust, a következő lépésekben meg kell adnia a hiányzó információkat.
- 6 Válasszon az alábbi lehetőségek közül:
 - A ▲ és ▼ gombok segítségével válassza ki a **Színes 150 dpi, Színes 300 dpi és Színes 600 dpi** pontok valamelyikét.
Nyomja meg az **OK** gombot, majd folytassa a 7 lépéssel.
 - A ▲ és ▼ gombok segítségével válassza ki a **FF 200 dpi vagy FF 200X100 dpi** pontok valamelyikét.
Nyomja meg az **OK** gombot, majd folytassa a 8 lépéssel.
- 7 A ▲ és ▼ gombok segítségével válassza ki a **PDF formátum** vagy a **JPEG formátum** pontot. Nyomja meg az **OK** gombot, majd folytassa a 9 lépéssel.
- 8 A ▲ és ▼ gombok segítségével válassza ki a **PDF formátum** vagy a **TIFF** pontot. Nyomja meg az **OK** gombot.
- 9 A felhasználói nevet a nyomógombok segítségével írhatja be. Nyomja meg az **OK** gombot.
- 10 A jelszó beírásához használja a nyomógombokat. Nyomja meg az **OK** gombot.
- 11 Válasszon az alábbi lehetőségek közül:
 - A szkennelés elindításához nyomja meg a **Mono Start(Fekete/Fehér Start)** vagy a **Colour Start (Színes Start)** gombot, majd folytassa a 14 lépéssel.
 - Ha meg kívánja változtatni a fájlnevet, a 12 lépéssel folytassa.

- 12 A ▲ és ▼ gombok segítségével válassza ki a használni kívánt fájlnevet, majd nyomja meg az **OK** gombot. Nyomja meg a **Mono Start(Fekete/Fehér Start)** vagy a **Colour Start (Színes Start)** gombot, majd folytassa a 14 lépéssel.



Megjegyzés

Ha manuálisan kívánja megváltoztatni a fájlnevet, a 13 lépéssel folytassa.

- 13 A ▲ és ▼ gombok segítségével válassza ki a <Kézi> pontot. Nyomja meg az **OK** gombot. Adja meg a használni kívánt fájlnevet (legfeljebb 15 karakter), majd nyomja meg az **OK** gombot. Nyomja meg a **Mono Start(Fekete/Fehér Start)** vagy a **Colour Start (Színes Start)** gombot.
- 14 Az LCD-kijelzőn a **Kapcsolódás** üzenet jelenik meg. Az FTP-kiszolgálóhoz történő kapcsolódást követően a készülék elindítja a szkennelési műveletet.



Megjegyzés

A szkennelés típusa a beállításoktól függ, melyeket a **Mono Start(Fekete/Fehér Start)** vagy a **Colour Start (Színes Start)** gomb megnyomása nem módosítja a beállítást.

Szkennelés FTP-re manuálisan

- 1 Helyezze a dokumentumot másolandó oldalával felfelé az ADF-be, vagy másolandó oldalával lefelé a szkennер üvegére.
- 2 Nyomja meg a  (**Scan(Szkennel)**) gombot.
- 3 A ▲ és ▼ gombok segítségével válassza ki a **Szkennel FTPre** pontot. Nyomja meg az **OK** gombot. Ha az Ön készüléke MFC-9440CN, MFC-9450CDN, DCP-9040CN vagy DCP-9042CDN típusú, akkor lépje a(z) 5. lépésre. Ha az Ön készüléke MFC-9840CDW vagy DCP-9045CDN típusú, akkor lépjen a(z) 4. lépésre.
- 4 Nyomja meg a ▲ vagy a ▼ gombot az **1sided, 2sided (L) edge** vagy a **2sided (S) edge** lehetőség kiválasztásához. Nyomja meg az **OK** gombot.



Megjegyzés

Ha a kétoldalas szkennelés funkciót használva kíván egy dokumentumot szkennelni, akkor a dokumentumot az ADF-be kell helyeznie, majd a **2sided (L) edge** vagy a **2sided (S) edge** lehetőséget kell kiválasztania az aktuális feltételeknek megfelelően.

- 5 A ▲ és ▼ gombok segítségével válassza ki a <Kézi> pontot. Nyomja meg az **OK** gombot.



Megjegyzés

Ha nincs beállított FTP-profil, hagyja ki a 5 lépést, és folytassa az 6 lépéssel.

- 6 A nyomógombok segítségével adja meg az FTP-kiszolgáló címét (például ftp.pelda.hu, legfeljebb 60 karakter) vagy az IP-címet (például 192.23.56.189). Nyomja meg az **OK** gombot.

- 7 A nyomógombok segítségével adja meg annak a mappának a nevét, amelyben az FTP-kiszolgálón tárolni fogja a dokumentumot (például /brother/abc/, legfeljebb 60 karakter). Nyomja meg az **OK** gombot.
- 8 A **▲** és **▼** gombok segítségével válassza ki a **Név bevitel** vagy a **Beállítás megv.** pontot. Nyomja meg az **OK** gombot.
Ha a **Név bevitel** pontot választotta, a 12 lépéssel folytassa.
Ha a **Beállítás megv.** pontot választotta, a 9 lépéssel folytassa.
- 9 Válasszon az alábbi lehetőségek közül.
 - A **▲** és **▼** gombok segítségével válassza ki a **Színes 150 dpi**, **Színes 300 dpi** vagy **Színes 600 dpi** pontok valamelyikét.
Nyomja meg az **OK** gombot, majd folytassa a 10 lépéssel.
 - A **▲** és **▼** gombok segítségével válasszon a **FF 200 dpi** és **FF 200X100 dpi** pontok közül.
Nyomja meg az **OK** gombot, majd folytassa a 11 lépéssel.
- 10 A **▲** és **▼** gombok segítségével válassza ki a **PDF formátum** vagy a **JPEG formátum** pontot. Nyomja meg az **OK** gombot, majd folytassa a 12 lépéssel.
- 11 A **▲** és **▼** gombok segítségével válassza ki a **PDF formátum** vagy a **TIFF** pontot. Nyomja meg az **OK** gombot.
- 12 A felhasználói nevet a nyomógombok segítségével írhatja be. Nyomja meg az **OK** gombot.
- 13 A jelszó beírásához használja a nyomógombokat. Nyomja meg az **OK** gombot.
- 14 Válasszon az alábbi lehetőségek közül:
 - A szkennelés elindításához nyomja meg a **Mono Start(Fekete/Fehér Start)** vagy a **Colour Start (Színes Start)** gombot, majd folytassa a 17 lépéssel.
 - Ha meg kívánja változtatni a fájlnevet, a 15 lépéssel folytassa.
- 15 A **▲** és **▼** gombok segítségével válassza ki a használni kívánt fájlnevet, majd nyomja meg az **OK** gombot. Nyomja meg a **Mono Start(Fekete/Fehér Start)** vagy a **Colour Start (Színes Start)** gombot, majd folytassa a 17 lépéssel.



Megjegyzés

Ha manuálisan kívánja megváltoztatni a fájlnevet, a 16 lépéssel folytassa.

- 16 A **▲** és **▼** gombok segítségével válassza ki a **<Kézi>** pontot. Nyomja meg az **OK** gombot. Adja meg a használni kívánt fájlnevet (legfeljebb 15 karakter), majd nyomja meg az **OK** gombot. Nyomja meg a **Mono Start(Fekete/Fehér Start)** vagy a **Colour Start (Színes Start)** gombot.
- 17 Az LCD-kijelzőn a **Kapcsolódás** üzenet jelenik meg. Az FTP-kiszolgálóhoz történő kapcsolódást követően a készülék elindítja a szkennelési műveletet.



Megjegyzés

- Ha időtúllépés vagy más hiba lép fel, kezdje újból az FTP-re történő szkennelési műveletsort az 1 lépéstől. Ha nem megfelelő felhasználói nevet adott meg, az LCD-kijelzőn a **Hitelesítés Hiba** üzenet jelenik meg. Ilyenkor kezdje újból a műveletsort az 1 lépéstől.
- A szkennelés típusa a beállításoktól függ, melyeket a **Mono Start(Fekete/Fehér Start)** vagy a **Colour Start (Színes Start)** gomb megnyomása nem módosítja a beállítást.

Távoli beállítás (Csak MFC típusokra érvényes)

Távoli beállítás

A Távoli beállítás lehetővé teszi, hogy egy Windows® alkalmazás használatával számos készülékbeállítást hajtson végre. Az alkalmazás az elindításkor automatikusan letölti a készülék beállításait a számítógépre, és megjeleníti azokat a képernyőn. Ha megváltoztatja a beállításokat, közvetlenül a készülékre töltheti fel az újakat.

Kattintson a **Start** gombra, a **Minden program** pontban válassza ki a **Brother** mappában lévő **MFC-XXXX** (vagy **MFC-XXXX LAN**) eszközt, majd a **Távbeállítások** pontot.

Megjegyzés

- Ha hálózaton keresztül csatlakozik az eszközhöz, meg kell adnia a jelszót.
- Az alapbeállított jelszó az "access". Ennek a jelszónak a megváltoztatásához használhatja a BRAdmin Light szoftvert vagy a web alapú adatkezelőt (a részleteket lásd a *Hálózati használati útmutatóban*).

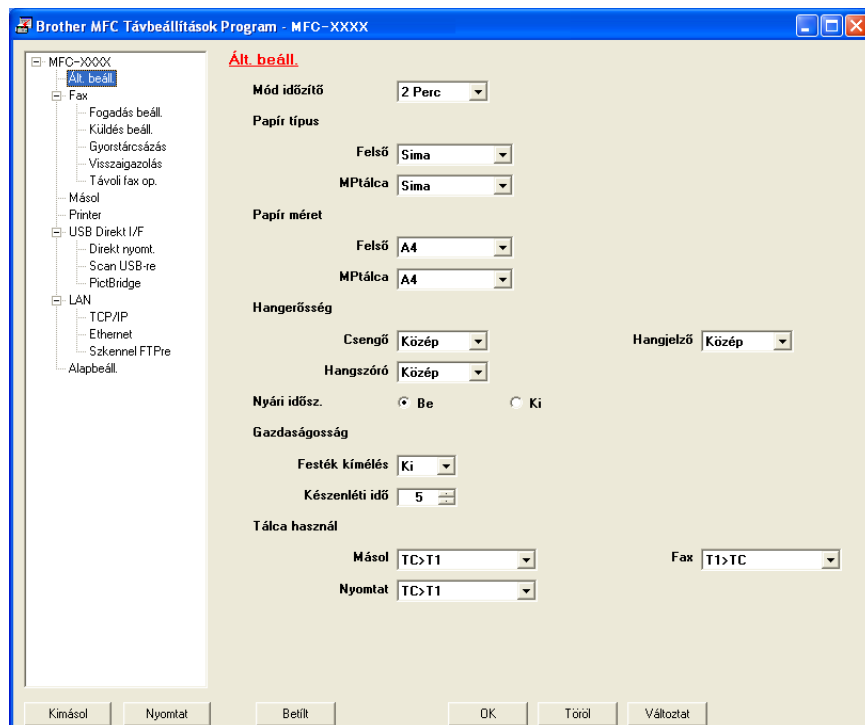

■ OK

Lehetővé teszi adatok feltöltését a készülékre, majd kilép a Távoli beállításból. Ha hibaüzenet jelenik meg, írja be a helyes adatokat és kattintson az **OK** gombra.

■ Töröl

Lehetővé teszi a Távoli beállításból való kilépést adatok feltöltése nélkül.

■ Változtat

Segítségével elkezdheti az adatok feltöltését anélkül, hogy kilépne a Távoli beállítás alkalmazásból.

■ Nyomtat

Kinyomtatja a készüléken a kiválasztott elemeket. Addig nem tudja kinyomtatni az adatokat, amíg az fel nem töltődik a készülékre. Kattintson a **Változtat** gombra és töltsse fel az új adatot a készülékre, majd kattintson a **Nyomtat** gombra.

■ Kimásol

Segítségével elmentheti az aktuális beállításokat egy fájlba.

■ Betölt

Segítségével beolvashatja a beállításokat egy fájlból.



Megjegyzés

- A készülék számos beállításához használhatja az **Kimásol** és az **Betölt** gombokat.
- Az összes beállítás mentéséhez jelölje ki a beállítási lista legfelső sorában szereplő **MFC-XXXX** pontot, majd kattintson az **Kimásol** gombra.
- Egyetlen beállítás vagy egy beállításcsoport mentéséhez jelölje ki a beállításlistán az adott beállítást vagy a beállításcsoport főelemét (például az összes faxbeállításához jelölje ki a **Fax** pontot), majd kattintson az **Kimásol** gombra.
- Ha nem azt a készüléket használja, amelyet az MFL-Pro Suite telepítésekor a számítógépéhez eredetileg regisztrált (lásd a *Gyors telepítési útmutatót*), meg kell adnia az új készüléket. Nyissa meg a Távoli beállítás programot, és válassza ki az új készüléket. A Távoli beállítás **Tulajdonságok** panelének megnyitásához kattintson a **Start** gombra, a **Minden program** pontban válassza ki a **Brother** mappában lévő **MFC-XXXX** eszközt, majd a **Távbeállítások** pontot.
- Ha a számítógépét tűzfal védi és nem tudja használni a **Távbeállítások** funkciót, próbálja meg módosítani a tűzfal beállításait úgy, hogy az engedélyezze a 137-es porton keresztül történő kommunikációt. Lásd a *Tűzfal beállításai (hálózatot használók esetén)* című részt a(z) 64. oldalon!.

Brother PC-FAX szoftver (Csak MFC típusokra érvényes)

PC-FAX-küldés

Felhasználói adatok beállítása

- 1 Kattintson a **Start** gombra, a **Minden program, Brother, MFC-XXXX** (XXXX az Ön által használt típus neve), **PC-FAX-küldése**, majd a **PC-FAX Beállítás** pontra. Megjelenik a **Brother PC-FAX Beállítás** párbeszédablak:

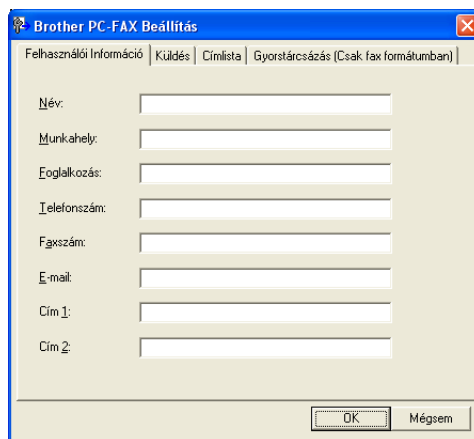

- 2 A faxfejléc és a fedőlap elkészítéséhez adja meg ezt az adatot.
- 3 Kattintson az **OK** gombra a **Felhasználói Információ** mentéséhez.

Küldés beállítása

Az alábbi képernyő megjelenítéséhez kattintson a **Brother PC-FAX Beállítás** párbeszédpanelen a **Küldés** fülre.



■ Külső vonal kilépés

A külső vonal eléréséhez itt írja be a számot. Erre különösen a helyi PBX-telefonos hálózatoknál van szükség (ha irodájában külső vonal eléréséhez egy számot, pl. 9-et kell tárcsáznia). PC-Fax küldéséhez ezt a számot fogja használni a készülék, és figyelmen kívül hagyja a Funkció menüben beállított előhívószámot.

■ Fejléc tartalma

Ha a Felhasználói információ lapon megadott adatokat az elküldött faxok fejlécében meg kívánja jeleníteni, akkor jelölje be az **Fejléc tartalma** jelölőnégyzetet. Lásd: *Felhasználói adatok beállítása* című részt a(z) 56. oldalon!.

■ Felhasználói felület

Válasszon a kétféle felület közül: egyszerű formátum vagy faxformátum.

Fájl elküldése PC-FAX üzeneként faxformátumú felhasználói felülettel

- 1 Egy tetszőleges programmal hozzon létre egy fájlt a számítógépén.
- 2 Kattintson a **Fájl**, majd a **Nyomatás** menüre.
Megjelenik a **Nyomatás** párbeszédablak:

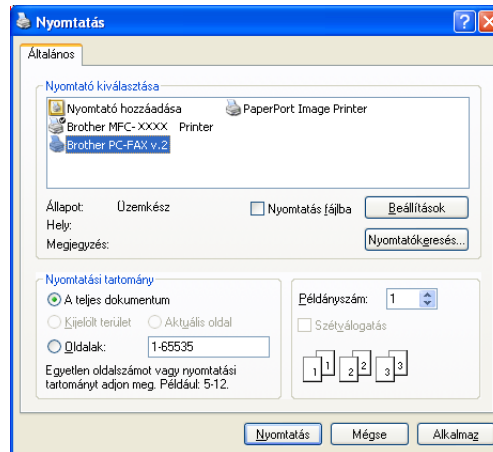

- 3 Válassza ki a **Brother PC-FAX** nyomtatót, majd kattintson a **Nyomatás** gombra.
Megjelenik a faxstílusú felhasználói felület:



- 4 Írja be a faxszámot az alábbi lehetőségek közül választva:
 - A számot beírhatja a tárcsázóval.
 - Kattinthat az alábbi 10 **Gyorstárcsázás** gomb valamelyikére.
 - Kattintson a **Címlista** gombra és válasszon ki a csoportból egy tagot.
 Ha hibázik, az összes bevitt adat törléséhez kattintson a **Törlés** gombra.
- 5 Fedőlap csatolásához kattintson a  **Fedlap Be** gombra.

Megjegyzés

Fedőlap készítéséhez vagy szerkesztéséhez kattintson a  ikonra.

- 6 A fax elküldéséhez kattintson a **Start** gombra.

Címjegyzék

Adatbázisfájl kiválasztásához kattintson a **Tallózás** gombra.

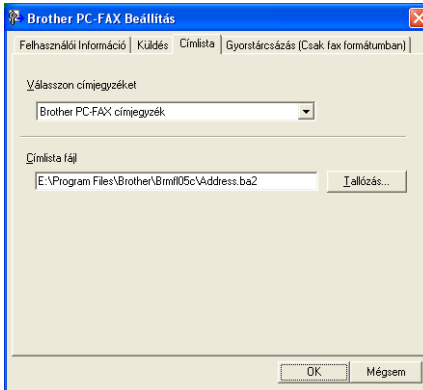

Ha az Outlook vagy az Outlook Express programot választja, használhatja az Outlook vagy az Outlook Express címjegyzékét (Windows® 2000/XP esetén), illetve a Windows Levelezési címek programját (Windows Vista® esetén). Ez utóbbihoz kattintson a **Címjegyzék** gombra a FAX-küldés párbeszédablakban.

Outlook Express Címjegyzék

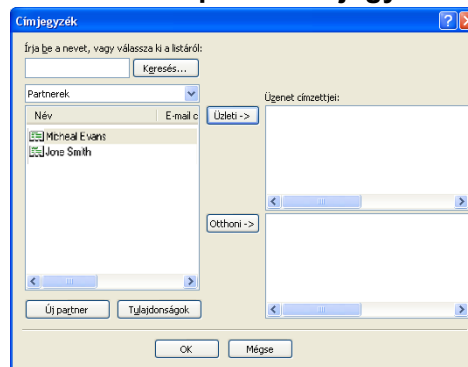

PC-FAX fogadása

A Brother PC-FAX-fogadó szoftver lehetővé teszi faxok megtekintését és tárolását számítógépén. A szoftvert az MFL-Pro Suite telepítéskor a telepítő automatikusan telepíti. A szoftver helyileg vagy hálózatban egymáshoz kapcsolt gépeken használható.

Ha engedélyezi az alkalmazást, a gép a memóriájában fogadja a faxokat. Fogadás után a rendszer a faxot automatikusan a számítógépére küldi.

Ha számítógépét kikapcsolja, a gép továbbra is fogadja és a memóriájában tárolja a faxokat. A gép LCD-kijelzőjén látható a tárolt faxok száma, például:

PC faxüzenet:001



Amikor bekapcsolja számítógépét, a PC-FAX-fogadó szoftver a faxokat automatikusan a számítógépére küldi.

A PC-FAX-fogadó szoftver bekapcsolásához tegye a következőket:

- A PC-FAX fogadás funkciójának használata előtt a gép menüjéből engedélyeznie kell a PC-FAX-fogadást.
- Indítsa el a Brother PC-FAX-fogadó szoftvert a számítógépen. (Javasoljuk, hogy jelölje be a Hozzáadás a Start menühöz jelölőnégyzetet, így a szoftver futtatása automatikusan történik, és a faxokat a számítógép indításakor elküldi.)

A PC-FAX bekapcsolása a készüléken

A PC-FAX bekapcsolása mellett választhatja a biztonsági másolat bekapcsolását is. Ha ezt a funkciót bekapcsolja, a gép biztonsági másolatot készít a faxról, mielőtt azt a számítógépre küldené, vagy mielőtt a számítógépet kikapcsolná.

- 1 Nyomja meg a **Menu(Menü)**, **2**, **5**, **1** gombokat.
- 2 A **▲** és **▼** gombok segítségével válassza ki az **PC fax fogadás** pontot.
Nyomja meg az **OK** gombot.
- 3 Nyomja meg a **▲** vagy a **▼** gombot az **<USB>**, vagy – ha hálózatra csatlakozik – a számítógépe nevének a kiválasztásához.
Nyomja meg az **OK** gombot.
- 4 A **▲** és **▼** gombok segítségével válassza ki a **Másolat Nyomt.:Be** vagy a **Másolat Nyomt.:Ki** pontot.
Nyomja meg az **OK** gombot.
- 5 Nyomja meg a **Stop/Exit(Stop/Kilépés)** gombot.

A PC-FAX-fogadó szoftver futtatása a számítógépen

Kattintson a **Start** gombra, a **Minden program** pontban válassza ki a **Brother** mappában lévő **MFC-XXXX** vagy **MFC-XXXX LAN** eszközt, a **PC-FAX vétel**, majd azon belül a **Fogadás** pontot.

A PC-FAX ikonja megjelenik számítógépe feladatkezelőjén.

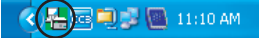

A számítógép beállítása

- 1 Kattintson az egér jobb gombjával a számítógép feladatkezelőjén a PC-FAX  ikonra, majd kattintson a **PC-Fax fogadás beállítás** parancsra. Megjelenik a **PC-Fax fogadás Setup** párbeszédablak:

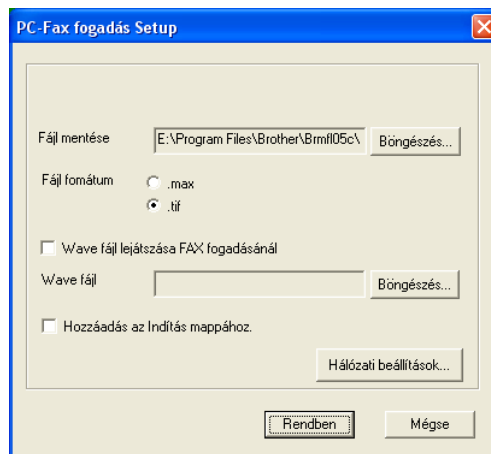

- 2 A **Fájl mentése** pontban kattintson a **Böngészés** gombra, ha módosítani kívánja a PC-FAX-fájlok mentési útvonalát.
- 3 A **Fájl formátum** opciónál válasszon a **.tif** és a **.max** közül a dokumentum fogadásánál használandó fájlformátum meghatározásához. Az alapértelmezett formátum a **.tif**.
- 4 Fax fogadása közben wave (.wav kiterjesztésű hangfájlok) lejátszásához jelölje be a **Wave fájl lejátszása FAX fogadásánál** opciót és adja meg a hangfájl elérési útvonalát.
- 5 A PC-FAX-fogadó szoftver Windows® operációs rendszerrel együtt való automatikus indításához jelölje be a **Hozzáadás az Indítás mappához** négyzetet.
- 6 Ha használni kívánja a PC-FAX-fogadó szoftvert, lásd a *Hálózati PC-FAX-fogadás beállításainak konfigurálása* című részt a(z) 62. oldalon!

Hálózati PC-FAX-fogadás beállításainak konfigurálása

A számítógépre beérkezett faxok elküldési beállításai automatikusan jöttek létre az MFL-Pro Suite (lásd a *Gyorstelepítési útmutatót*) telepítése során.

Ha az MFL-Pro Suite szoftver telepítése közben cserélnie kell a regisztrált számítógépet, kövesse az alábbi lépéseket.

- 1 A **PC-FAX fogadás Setup** párbeszédablakban kattintson a **Hálózati beállítások** gombra. Megjelenik a **Hálózati beállítások** párbeszédablak.
- 2 Meg kell adnia a készülék IP-címét vagy csomóponti nevét.

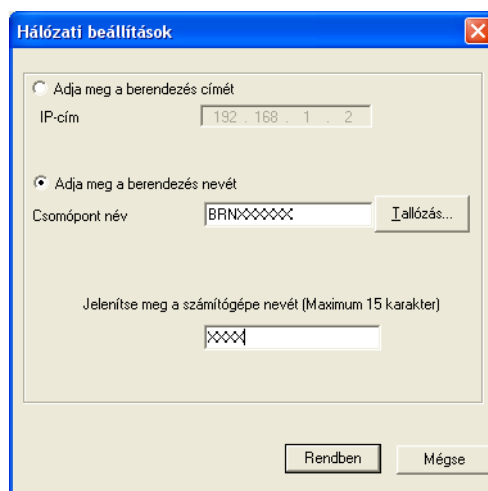

Adja meg a berendezés címét

Írja be a gép IP-címét az **IP-cím** utáni mezőbe.

Adja meg a berendezés nevét



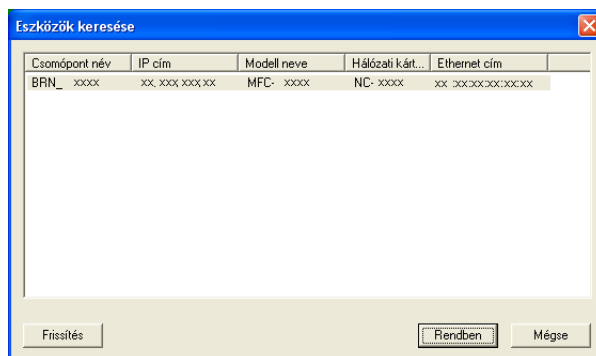

Írja be a készülék csomóponti nevét a **Csomópont név** alatt vagy kattintson a **Tallózás** gombra és a listáról válassza ki a használni kívánt Brother-készüléket.



A számítógép nevének megadása

Megadhatja a készülék kijelzőjén megjelenő számítógépnevet. A név módosításához írja be az új nevet a **Jelenítse meg a számítógépe nevét** mezőbe.

Új PC-FAX-üzenetek megtekintése

Valahányszor számítógépe PC-FAX-ot fogad, az ikon  és  között váltakozik. A faxfogadás végeztével az ikon a következőre módosul: . A beérkezett faxok megtekintése után a  ikon  ikonra módosul.

- 1 Indítsa el a PaperPort™ programot.
- 2 Nyissa meg a Fogadott faxok mappát.
- 3 Kattintson kétszer bármelyik új faxra a fax megnyitásához és megtekintéséhez.



Megjegyzés

Olvasatlan számítógépes üzeneteit a rendszer a fogadás dátuma és ideje alapján nevezi el, amíg Ön névvel nem látja el őket. Például: „Fax 2-20-2006 16;40;21.tif”.

Tűzfal beállításai (hálózatot használók esetén)

A Brother szoftver használata előtt

A számítógépén lévő Windows® Tűzfal beállításai tilthatják a hálózati nyomtatáshoz, hálózati szkenneléshez és a PC-Faxhoz szükséges hálózati csatlakozást. Ha más tűzfalprogramot használ, olvassa el annak *Használati útmutatóját* vagy forduljon a szoftver gyártójához.

UDP-port száma a tűzfal beállításához

UDP-port	Hálózati szkennelés	Hálózati PC-Fax	Hálózati szkennelés és hálózati PC-Fax ¹
Külső port száma	54925	54926	137
Belső port száma	54925	54926	137

¹ Adja meg a 137-es portszámot, ha az 54925 és az 54926 port megadása után továbbra is gondot okoz a hálózati csatlakozás. A 137-es port a hálózati nyomtatást és a távoli beállítást is támogatja.

Windows® XP SP2 felhasználóknak

- 1 Kattintson a **Start** gombra, a **Vezérlőpult** pontra, azon belül a **Hálózati és internetes kapcsolatok**, majd a **Windows tűzfal** pontra.
Ellenőrizze, be van-e kapcsolva az **Általános** fülön a Windows tűzfal.
- 2 Kattintson a **Speciális** fülre, majd a **Beállítások...** gombra.

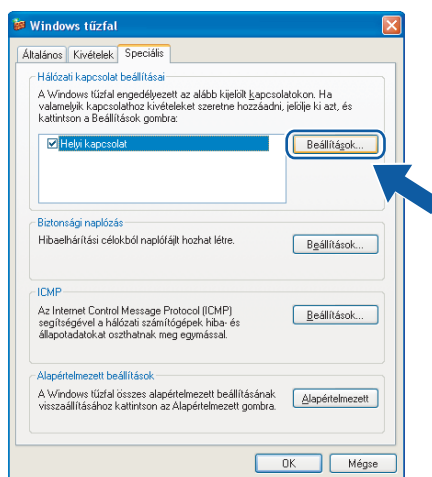

- 3 Kattintson a **Hozzáadás** gombra.
- 4 Hálózati szkenneléshez adja meg az **54925** portszámot az alábbi adatok begépelésével:
 - 1 **A szolgáltatás leírása** mezőbe adjon meg egy leírást, pl. "Brother szkennер".
 - 2 Az **Annak a számítógépnek a neve vagy IP-címe** (pl: 192.168.0.12), amelyen a szolgáltatás fut mezőbe írja be a „Localhost” szót.
 - 3 **A szolgáltatás külső portszáma** mezőbe írja be az "54925"-es számot.

- 4 **A szolgáltatás belső portszáma** mezőbe írja be az **"54925"**-es számot.
- 5 Ellenőrizze, hogy az **UDP** be van-e jelölve.
- 6 Kattintson az **OK** gombra.

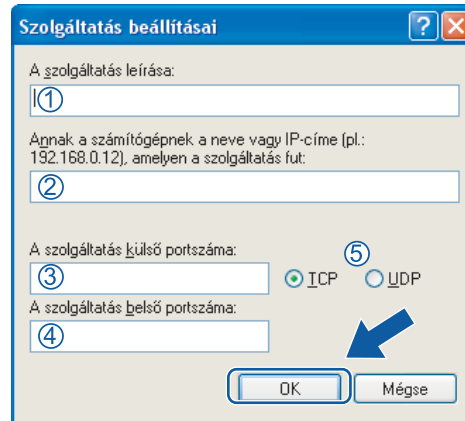

- 5 Kattintson a **Hozzáadás** gombra.
- 6 Hálózati faxoláshoz adja meg az **54926** portszámot az alábbi adatok begépelésével:
 - 1 **A szolgáltatás leírása** mezőbe adjon meg egy leírást, pl. „Brother PC-Fax”.
 - 2 Az **Annak a számítógépnek a neve vagy IP-címe (pl.: 192.168.0.12), amelyen a szolgáltatás fut** mezőbe írja be a „Localhost” szót.
 - 3 **A szolgáltatás külső portszáma** mezőbe írja be az **"54926"**-es számot.
 - 4 **A szolgáltatás belső portszáma** mezőbe írja be az **"54926"**-es számot.
 - 5 Ellenőrizze, hogy az **UDP** be van-e jelölve.
 - 6 Kattintson az **OK** gombra.
- 7 Ha továbbra is gondja van a hálózati kapcsolattal, kattintson a **Hozzáadás** gombra.
- 8 Hálózati szkenneléshez, nyomtatáshoz és faxoláshoz adja meg a **137**-es portszámot az alábbi adatok begépelésével:
 - 1 **A szolgáltatás leírása** mezőbe adjon meg egy leírást, pl. „Brother hálózati nyomtatás”.
 - 2 Az **Annak a számítógépnek a neve vagy IP-címe (pl.: 192.168.0.12), amelyen a szolgáltatás fut** mezőbe írja be a „Localhost” szót.
 - 3 **A szolgáltatás külső portszáma** mezőbe írja be az **"137"**-es számot.
 - 4 **A szolgáltatás belső portszáma** mezőbe írja be az **"137"**-es számot.
 - 5 Ellenőrizze, hogy az **UDP** be van-e jelölve.
 - 6 Kattintson az **OK** gombra.
- 9 Ellenőrizze, sikerült-e hozzáadni az új beállítást, majd kattintson az **OK** gombra.

Windows Vista® felhasználóknak

- 1 Kattintson a  gombra, a **Vezérlőpult** válassza ki a **Hálózat és internet**, majd a **Windows tűzfal** pontot és a **Beállítások módosítása** pontra.
- 2 Ha megjelenik a **Felhasználói fiókok felügyelete** képernyő, hajtsa végre a következőket.
 - Rendszergazdai jogosultsággal rendelkező felhasználó: kattintson a **Folytatás** gombra.

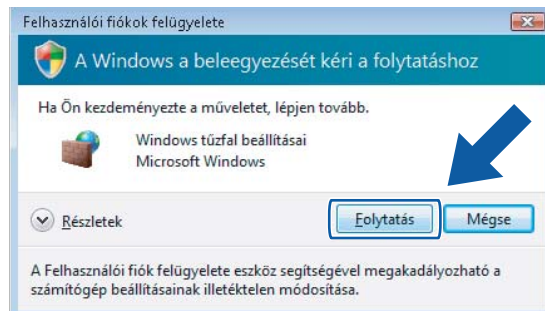

- Rendszergazdai jogosultsággal nem rendelkező felhasználó: adja meg a rendszergazda jelszavát, majd kattintson az **OK** gombra.

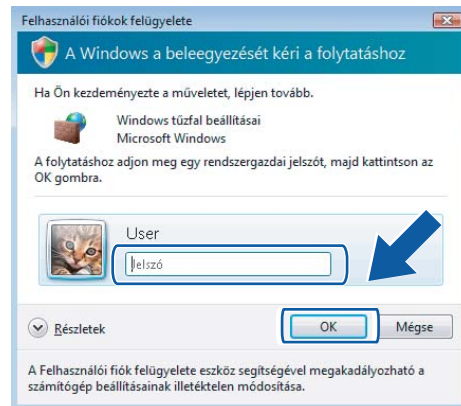

- 3 Ellenőrizze, be van-e kapcsolva a **Windows tűzfal beállításai** az **Általános** fülön.
- 4 Kattintson a **Kivételek** gombra.

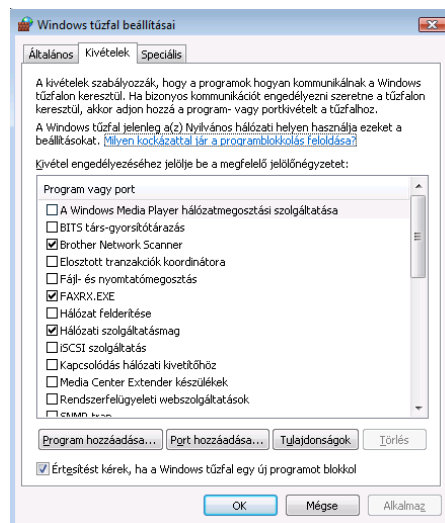

- 5 Kattintson a **Port hozzáadása...** gombra.
- 6 Hálózati szkenneléshez adja meg az **54925** portszámot az alábbi adatok begépelésével:
 - 1 A **Név** alatt: Írjon be egy leírást, pl.: „Brother szkennер”.
 - 2 A **Port száma** mezőbe írja be az **"54925"**-es számot.
 - 3 Ellenőrizze, hogy az **UDP** be van-e jelölve.
 Kattintson az **OK** gombra.

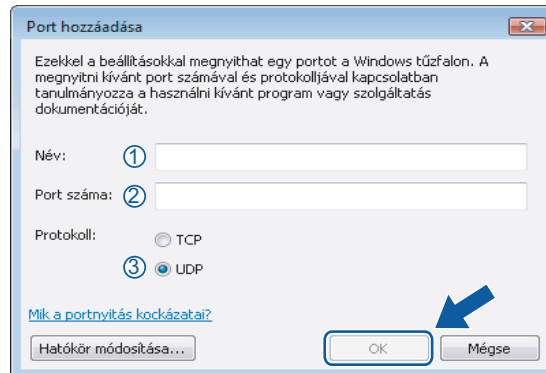

- 7 Kattintson a **Port hozzáadása...** gombra.
- 8 Hálózati faxoláshoz adja meg az **54926** portszámot az alábbi adatok begépelésével:
 - 1 A **Név** alatt: Írjon be egy leírást, pl.: „Brother fax”.
 - 2 A **Port száma** mezőbe írja be az **"54926"**-es számot.
 - 3 Ellenőrizze, hogy az **UDP** be van-e jelölve.
 Kattintson az **OK** gombra.
- 9 Ellenőrizze, sikerült-e hozzáadni az új beállítást, majd kattintson az **OK** gombra.
- 10 Ha továbbra is gondja van a hálózati kapcsolattal szkennelés vagy nyomtatás során, jelölje be a **Fájl- és nyomtatómezosztás** négyzetet a **Kivételek** fülön, majd kattintson az **OK** gombra.

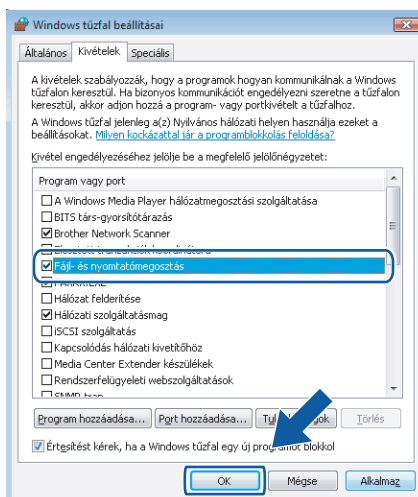

A

Index

C

ControlCenter3
Windows® 34

E

Eszközváltás 14

F

FAX (PC-FAX)
Windows®
faxformátum 58
fogadás 60
küldés 57

H

Hálózati PC FAX
Windows® 56

M

Meghajtók
Windows®
TWAIN 18

NY

Nyomtatási minőség 10

SZ

Szkennelés
Windows®
Hálózat 38
számítógépre 20
Szkennelő gomb 24, 41
TWAIN-kompatibilis 18
Szkennelés FTP-re
Windows® 48

T

Tartozékok fül 17
Távoli beállítás
Windows® 54

brother[®]

**Látogasson meg bennünket a világhálón
<http://www.brother.com>**

Ez a termék kizárólag abban az országban használható, ahol azt megvásárolták. A helyi Brother vállalatok vagy viszonteladók kizárólag az adott országban megvásárolt gépekhez nyújtanak műszaki szolgáltatást.