

軟件 使用說明書

對於 DCP 用戶；本使用說明書適用於 MFC 和 DCP 型號。請將本使用說明書中述及的 'MFC' 視為 'DCP'。

商標

brother 標識是兄弟工業株式會社的註冊商標。

brother 是兄弟工業株式會社的註冊商標。

© 2008 兄弟工業株式會社版權所有

Microsoft 和 Windows 是微軟公司在美國和 / 或其他國家的註冊商標。

Windows Vista 是微軟公司在美國和其他國家的註冊商標或商標。

Macintosh 是蘋果公司的註冊商標。

Presto! PageManager 是 NewSoft 技術公司的註冊商標。

CompactFlash 是 SanDisk 公司的註冊商標。

Memory Stick 是索尼公司的註冊商標。

SanDisk 是 SD 和 miniSD 商標的許可證。

xD-Picture Card 是富士株式會社、東芝株式會社、奧林巴斯光學工業株式會社的商標。

Memory Stick Pro、Memory Stick Pro Duo、Memory Stick Duo 和 MagicGate 是索尼公司的商標。

FaceFilter Studio 是 Reallusion 公司的商標。

本說明書中提及的軟體名稱都有一份軟體許可證協定，此協定指明了其相應的所有者。

本軟體使用說明書、使用說明書和網路使用說明書中提及的品牌和產品名稱都是其相應公司的註冊商標。

目錄

第 I 部份 Windows®

| | | |
|----------|--|----------|
| 1 | 列印 | 2 |
| | 使用 Brother 印表機驅動程式 | 2 |
| | 功能 | 2 |
| | 選擇正確的紙張類型 | 3 |
| | 同時進行列印、掃描和傳真 | 3 |
| | 清除記憶體中的資料 | 3 |
| | 狀態監控器 | 4 |
| | 監控設備的狀態 | 4 |
| | 關閉狀態監控器 | 5 |
| | 印表機驅動程式設定 | 6 |
| | 存取印表機驅動程式設定 | 6 |
| | 基本標籤 | 7 |
| | 媒體類型 | 8 |
| | 品質 | 8 |
| | 紙張尺寸 | 9 |
| | 色彩模式 | 10 |
| | 版面配置 | 10 |
| | 方向 | 11 |
| | 份數 | 11 |
| | 進階標籤 | 12 |
| | 彩色 / 灰階 | 13 |
| | 色彩設定 | 13 |
| | 使用浮水印 | 14 |
| | 浮水印設定 | 15 |
| | 其他列印選項 | 17 |
| | 技術支援 | 26 |
| | 使用 FaceFilter Studio 的 REALLUSION 功能列印照片 | 28 |
| | Brother 設備啟動時啟動 FaceFilter Studio | 29 |
| | Brother 設備關閉時啟動 FaceFilter Studio | 30 |
| | 列印影像 | 31 |
| | 智慧人像處理 | 33 |
| | 去除紅眼 | 33 |
| | 列印表情列表 | 34 |
| | 移除 FaceFilter Studio | 34 |

2 掃描

35

| | |
|--|----|
| 使用 TWAIN 驅動程式掃描文件..... | 35 |
| 掃描文件到電腦..... | 35 |
| 在預覽中裁剪您想掃描的部分..... | 37 |
| 掃描器設定對話方塊中的設定..... | 38 |
| 使用 WIA 驅動程式掃描文件 (適用於 Windows® XP/Windows Vista®)..... | 42 |
| WIA 兼容..... | 42 |
| 掃描文件到電腦..... | 42 |
| 使用掃描器玻璃進行預覽和裁剪..... | 44 |
| 使用 WIA 驅動程式掃描文件 (適用於 Windows 相片圖庫和 Windows 傳真與掃描用戶)..... | 48 |
| 掃描文件到電腦..... | 48 |
| 使用掃描器玻璃進行預覽和裁剪..... | 50 |
| 使用掃描鍵 (適用於 USB 線用戶)..... | 52 |
| 掃描到電子郵件..... | 52 |
| 掃描到影像..... | 53 |
| 掃描到 OCR..... | 54 |
| 掃描到檔案..... | 55 |
| 掃描到媒體卡..... | 56 |
| 如何為掃描到媒體卡設定新預設值..... | 60 |
| 使用 Presto!® PageManager®..... | 63 |
| 功能..... | 63 |
| Presto!® PageManager® 系統要求..... | 63 |

3 ControlCenter3

64

| | |
|--|----|
| 使用 ControlCenter3..... | 64 |
| 切換用戶介面..... | 66 |
| 關閉自動載入功能..... | 66 |
| 掃描..... | 67 |
| 檔案類型..... | 68 |
| 影像 (例如: Microsoft® Paint)..... | 68 |
| OCR (文字編輯程式)..... | 70 |
| 電子郵件..... | 71 |
| 檔案..... | 72 |
| 自訂掃描..... | 73 |
| 檔案類型..... | 74 |
| 自訂用戶定義按鈕..... | 75 |
| 影像擷取..... | 79 |
| 開啟 PCC 資料夾 (PCC: PhotoCapture Center™ (影像擷取中心))..... | 79 |
| 從 PCC 中複製..... | 80 |
| 複製到應用程式..... | 80 |
| FaceFilter Studio..... | 81 |
| 複印..... | 83 |
| PC-FAX (僅適用於 MFC 型號)..... | 85 |
| 發送..... | 86 |
| 接收 / 查看接收 (不適用於 MFC-250C 和 MFC-290C)..... | 86 |
| 通訊錄..... | 87 |
| 設定..... | 87 |
| 裝置設定..... | 88 |
| 遠端設定 (不適用於 DCP 型號、MFC-250C 和 MFC-290C)..... | 89 |
| 快速撥號 (不適用於 DCP 型號、MFC-250C 和 MFC-290C)..... | 90 |
| 墨水餘量..... | 90 |
| 使用說明書..... | 90 |

4 網路掃描 (適用於內置網路的型號) 91

| | |
|---|-----|
| 使用網路掃描前的準備 | 91 |
| 網路許可 | 91 |
| 設置網路掃描 | 92 |
| 使用掃描鍵 | 95 |
| 掃描到電子郵件 (電腦) | 95 |
| 掃描到電子郵件 (電子郵件伺服器, 僅適用於 MFC-6490CW) | 96 |
| 掃描到影像 | 98 |
| 掃描到 OCR | 99 |
| 掃描到檔案 | 100 |
| 如何為掃描到電子郵件設定新預設值 (電子郵件伺服器, 僅適用於 MFC-6490CW) | 102 |
| 掃描到 FTP (適用於 MFC-5890CN 和 MFC-6490CW) | 103 |
| 預先設置 FTP 設定檔 | 103 |
| 建立用戶定義檔案名稱 | 105 |
| 使用 FTP 伺服器設定檔掃描到 FTP | 106 |
| 掃描到 FTP 手動方式 | 107 |
| 如何為掃描到 FTP 設定新預設值 | 109 |
| 輸入文字 | 111 |
| 對於 MFC-5890CN 和 MFC-6490CW | 111 |

5 遠端設定 (不適用於 DCP 型號、MFC-250C 和 MFC-290C) 112

| | |
|------------|-----|
| 遠端設定 | 112 |
|------------|-----|

6 Brother PC-FAX 軟體 (僅適用於 MFC 型號) 114

| | |
|--|-----|
| PC-FAX 發送 | 114 |
| 設定用戶資訊 | 114 |
| 發送設定 | 115 |
| 設定傳真封頁 | 116 |
| 輸入封頁資訊 | 116 |
| 使用傳真類型用戶介面以 PC-FAX 形式發送檔案 | 117 |
| 使用簡單類型用戶介面以 PC-FAX 形式發送檔案 | 118 |
| 通訊錄 | 120 |
| Brother 通訊錄 | 121 |
| 設定通訊錄成員 | 121 |
| 速撥設定 | 122 |
| 設定多址發送群組 | 123 |
| 編輯成員資訊 | 123 |
| 刪除成員或群組 | 124 |
| 匯出通訊錄 | 124 |
| 匯入到通訊錄 | 126 |
| PC-FAX 接收 (不適用於 MFC-250C 和 MFC-290C) | 127 |
| 在設備上啟用 PC-FAX 接收軟體 | 128 |
| 在電腦上執行 PC-FAX 接收軟體 | 129 |
| 設定您的電腦 | 129 |
| 設置網路 PC-FAX 接收設定 | 130 |
| 查看新的 PC-FAX 訊息 | 131 |

7 PhotoCapture Center™ (影像擷取中心) 132

| | |
|---------------------------------------|-----|
| 使用 PhotoCapture Center™ (影像擷取中心)..... | 132 |
| 對於網路用戶 (適用於內置網路的型號)..... | 134 |

8 防火牆設定 (適用於網路用戶) 135

| | |
|---------------------------|-----|
| 使用 Brother 軟體前的準備..... | 135 |
| Windows® XP SP2 用戶 :..... | 135 |
| Windows Vista® 用戶 :..... | 137 |

第 II 部份 Apple® Macintosh®

9 列印和傳真 141

| | |
|---|-----|
| 設定支援 USB 的 Apple® Macintosh®..... | 141 |
| 選擇正確的紙張類型..... | 141 |
| 同時進行列印、掃描和傳真..... | 141 |
| 清除記憶體中的資料..... | 141 |
| 狀態監控器..... | 142 |
| 使用 Brother 墨水驅動程式..... | 144 |
| 選擇頁面設定選項..... | 144 |
| 選擇列印選項..... | 146 |
| 基本設定..... | 147 |
| 媒體類型..... | 147 |
| 品質..... | 148 |
| 色彩模式..... | 148 |
| 進階設定..... | 149 |
| 彩色 / 灰階..... | 149 |
| 其他列印選項..... | 151 |
| 技術支援..... | 152 |
| 發送傳真 (僅適用於 MFC 型號)..... | 153 |
| 從 Mac OS® X 通訊錄應用程式中拖選 vCard (適用於 Mac OS® X 10.2.x 到 10.4.x)..... | 156 |
| 使用 Mac OS® X 10.5 電子郵件位址面板..... | 157 |

10 掃描 159

| | |
|---------------------------------|-----|
| 在 Macintosh® 中掃描..... | 159 |
| 存取掃描器..... | 159 |
| 掃描影像到 Macintosh®..... | 160 |
| 預覽影像..... | 160 |
| 掃描器視窗中的設定..... | 162 |
| 使用掃描鍵 (適用於 USB 線用戶)..... | 166 |
| 掃描到電子郵件..... | 166 |
| 掃描到影像..... | 167 |
| 掃描到 OCR..... | 168 |
| 掃描到檔案..... | 169 |
| 掃描到媒體卡..... | 170 |
| 如何為掃描到媒體卡設定新預設值..... | 175 |
| 使用 Presto!® PageManager®..... | 178 |
| 功能..... | 178 |
| Presto!® PageManager® 系統要求..... | 178 |

11 ControlCenter2 179

| | |
|---|-----|
| 使用 ControlCenter2..... | 179 |
| 關閉自動載入功能..... | 180 |
| 掃描..... | 181 |
| 檔案類型..... | 182 |
| 影像 (例如: Apple® Preview)..... | 182 |
| OCR (文字編輯程式)..... | 184 |
| 電子郵件..... | 185 |
| 檔案..... | 186 |
| 自訂掃描..... | 187 |
| 檔案類型..... | 187 |
| 自訂用戶定義按鈕..... | 188 |
| 掃描到影像..... | 188 |
| 掃描到 OCR..... | 189 |
| 掃描到電子郵件..... | 190 |
| 掃描到檔案..... | 191 |
| 複印 / PC-FAX (PC-FAX 僅適用於 MFC 型號)..... | 192 |
| 裝置設定..... | 194 |
| 遠端設定 (不適用於 DCP 型號、MFC-250C 和 MFC-290C)..... | 195 |
| 快速撥號 (不適用於 DCP 型號、MFC-250C 和 MFC-290C)..... | 196 |
| 墨水餘量..... | 196 |

12 網路掃描 (適用於內置網路的型號) 197

| | |
|--|-----|
| 使用網路掃描前的準備..... | 197 |
| 設置網路掃描..... | 197 |
| 使用掃描鍵..... | 199 |
| 掃描到電子郵件 (電腦)..... | 199 |
| 掃描到電子郵件 (電子郵件伺服器, 僅適用於 MFC-6490CW)..... | 200 |
| 掃描到影像..... | 202 |
| 掃描到 OCR..... | 203 |
| 掃描到檔案..... | 204 |
| 如何為掃描到電子郵件設定新預設值 (電子郵件伺服器, 僅適用於 MFC-6490CW)..... | 206 |
| 掃描到 FTP (適用於 MFC-5890CN 和 MFC-6490CW)..... | 207 |
| 預先設置 FTP 設定檔..... | 207 |
| 建立用戶定義檔案名稱..... | 209 |
| 使用 FTP 伺服器設定檔掃描到 FTP..... | 210 |
| 掃描到 FTP 手動方式..... | 211 |
| 如何為掃描到 FTP 設定新預設值..... | 213 |
| 輸入文字..... | 215 |
| 對於 MFC-5890CN 和 MFC-6490CW..... | 215 |

13 遠端設定和 PhotoCapture Center™ (影像擷取中心) 216

| | |
|---|-----|
| 遠端設定 (不適用於 DCP 型號、MFC-250C 和 MFC-290C)..... | 216 |
| PhotoCapture Center™ (影像擷取中心)..... | 218 |
| 對於 USB 線用戶..... | 218 |
| 對於網路用戶 (適用於內置網路的型號)..... | 219 |

A 索引 221



Windows®

| | |
|--|-----|
| 列印 | 2 |
| 掃描 | 35 |
| ControlCenter3 | 64 |
| 網路掃描 (適用於內置網路的型號) | 91 |
| 遠端設定 (不適用於 DCP 型號、MFC-250C 和 MFC-290C) | 112 |
| Brother PC-FAX 軟體 (僅適用於 MFC 型號) | 114 |
| PhotoCapture Center™ (影像擷取中心) | 132 |
| 防火牆設定 (適用於網路用戶) | 135 |

1 列印



註釋

- 本部分中的所有螢幕均來自 Windows® XP 作業系統。視乎您的作業系統，電腦上的螢幕可能會有所不同。
- 如果您的電腦受防火牆保護，而您無法進行網路列印、網路掃描或 PC Fax，您可能需要設置防火牆設定。更多詳細資訊，請參閱第 135 頁上的 *防火牆設定 (適用於網路用戶)*。

使用 Brother 印表機驅動程式

印表機驅動程式用於分析來自電腦應用程式的資料，並使用頁面描述語言將資料轉化為印表機 / 多功能一體機能夠識別的格式。

您可以在隨機光碟中找到適用的驅動程式。安裝所需驅動程式時，請遵循 *快速設置指導手冊* 中的相關說明。您還可以從 Brother Solutions Center (Brother 解決方案中心) 下載最新的驅動程式：

<http://solutions.brother.com>

功能

本設備可提供高品質噴墨印表機所具有的多種功能。

出眾的高品質輸出

使用相紙列印時，解析度可高達 1200 × 6000 dpi (最佳模式)。(請參閱使用說明書中的 *Resolution in the Specifications (解析度規格)*。)印表機驅動程式支援 N 合 1、浮水印列印、色彩增強技術和許多其他功能。

低運作成本

無論何時，如果某種顏色的墨水用盡，您只需要更換空墨水匣。

USB

透過通用串行總線介面，本設備可以與電腦進行快速通訊。

乙太網路

透過乙太網路介面，本設備可以與網路上的多台電腦進行通訊。此功能僅適用於網路標準型號。

無線區域網路 (IEEE802.11b/g) (僅適用於無線型號)

在基礎構架和 Ad-hoc 模式下，透過無線區域網路功能，您的設備可以使用 IEEE802.11b/g 無線標準與其他無線裝置進行通訊。(更多詳細資訊，請參閱 *網路使用說明書*。) 此功能僅適用於無線網路標準型號。

選擇正確的紙張類型

為了實現高品質列印，必須選擇正確的紙張類型。購買紙張前，請務必閱讀使用說明書中的 *About paper (有關紙張)*。

同時進行列印、掃描和傳真

本設備在發送或接收記憶體中的傳真，或者將文件掃描到電腦時，還可以接收來自電腦的列印工作。在進行電腦列印工作的同時，傳真發送不會被終止。

但是，設備在複製或接收紙張傳真時，將暫停電腦列印工作，待複製或傳真接收完成後繼續進行列印工作。

清除記憶體中的資料

如果液晶螢幕上顯示 Data Remaining (剩餘數據)，您可以按控制面板上的 **停止 / 退出** 鍵清除印表機記憶體中的剩餘資料。

狀態監控器

狀態監控器公用程式是一個允許您監控一台或多台裝置狀態的設置軟體工具，使您立即獲得如缺紙、卡紙或墨水不足之類的錯誤通知。



您可以隨時確認裝置的狀態，只需在工作欄的圖示上點擊兩下，或選擇位於電腦的開始 / 所有程式 / **Brother/MFC-XXXX** 中的狀態監控器即可。

您還可連結到 **Brother 原裝耗材網站**。點擊**瀏覽原裝耗材網站**按鈕，獲取有關 Brother 原裝耗材的更多資訊。

註釋

若要獲取有關使用狀態監控器軟體的更多資訊，請右擊**狀態監控器**圖示，然後選擇**說明**。

監控設備的狀態

您啟動電腦後，狀態監控器的圖示將會立即顯示在工作欄中。

- 圖示為綠色時，表示處於正常備用狀態。



- 圖示為黃色時，表示警告。



- 圖示為紅色時，表示發生錯誤。



您可以選擇在工作欄中或桌面上顯示**狀態監控器**。

關閉狀態監控器

如果您想關閉狀態監控器，請遵循以下步驟：

- 1 右擊**狀態監控器**圖示或視窗，然後點擊**啟動電腦時自動啟動狀態監控器**，清除複選標記。
- 2 再次右擊，然後點擊**退出**。



註釋

即使狀態監控器處於關閉狀態，您也可以透過點擊**開始**選單中的**狀態監控器**隨時確認設備的狀態。

印表機驅動程式設定

從電腦進行列印時，您可以變更下列印表機設定：

- 媒體類型 / 品質 (速度)
- 紙張尺寸
- 版面配置
- 色彩設定
- 縮放
- 使用浮水印
- 列印日期和時間
- 快速列印設定

存取印表機驅動程式設定

- 1 點擊 **檔案**，然後點擊應用程式中的 **列印 ...**。
- 2 選擇 **Brother MFC-XXXX Printer (Brother MFC-XXXX 印表機)** (XXXX 為您的型號名稱)，然後點擊 **喜好設定**。
印表機內容對話方塊將會顯示。

基本標籤



- 1 設定慢乾紙、媒體類型和品質 (1) 等選項。

註釋

使用普通紙進行列印時，墨水會乾得比較慢，因此請勾選**慢乾紙**。此設定可能造成輕微的文字模糊。

- 2 設定無邊、紙張尺寸、色彩模式、方向、份數、反順序列印、版面配置、頁序、分頁線 (若有) (2) 等選項。
- 3 選擇紙張來源。(適用於帶紙匣 #2 的型號)
- 4 點擊**確定** (3) 套用您選擇的設定。
若要恢復預設設定，請點擊**預設值** (4)，然後點擊**確定** (3)。

註釋

區域 (5) 顯示目前設定。

媒體類型

為實現最佳列印效果，應當在驅動程式中選擇正在使用的列印媒體。視乎所選擇的媒體類型，本設備會變更其列印方式。

- 普通紙
- 噴墨專用紙
- Brother BP71 照片紙
- Brother BP61 照片紙
- 其他照片紙
- 透明膠片

品質

透過品質選項，您可以選擇列印解析度。列印品質與速度相關，品質越高，列印文件所需要的時間就越長。視乎您所選擇的媒體類型，可用品質項會有所不同。(請參閱使用說明書中的 *Resolution in the Specifications* (解析度規格)。)

- 最佳
 - 用於列印如照片之類的精確影像。此模式的列印解析度最佳，而列印速度也最低。
- 照片
 - 用於列印照片。由於列印資料比普通文件大得多，所以處理時間、資料傳輸時間和列印時間將比其他模式長。
- 精細
 - 此模式的列印品質高於標準模式，列印速度高於照片模式。
- 標準
 - 此模式可實現常規列印速度下的高品質列印。
- 快速標準
 - 此模式的列印品質高於快速模式，列印速度高於標準模式。

■ 快速

此模式的列印速度最高，墨水耗用量最少。用於列印大容量文件或待校對的文件。

| 媒體類型 | 彩色 / 灰階 | 列印品質選項 |
|---|---------|------------------------|
| 普通紙 ¹ | 彩色 / 灰階 | 快速、快速標準、 標準 、精細 |
| 噴墨專用紙 | 彩色 / 灰階 | 精細、 照片 |
| Brother BP71 照片紙、 Brother BP61 照片紙或其他照片紙 | 彩色 / 灰階 | 精細、 照片 、最佳 |
| 透明膠片 | 彩色 / 灰階 | 標準 、精細 |

¹ 如果您在紙張尺寸中選擇了 **A3 (無邊)**，則您只能選擇**精細**模式。



註釋
預設設定以粗體顯示。

紙張尺寸

紙張尺寸選項設有多個標準紙張尺寸選項。如果有需要，您可以建立自訂尺寸，尺寸範圍從 88.9 × 127.0 毫米 (3.5 × 5 英吋) 到 215.9 × 355.6 毫米 (8.5 × 14 英吋) 或 287 × 431.8 毫米 (11.3 × 17 英吋) (適用於 A3 型號)。您還可以為指定的紙張尺寸選擇無邊設定。從下拉式清單中選擇您正在使用的紙張尺寸。

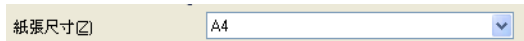

您可以透過選擇用戶定義建立自訂尺寸。指定寬度和高度的數值，然後輸入您想使用的自訂尺寸名稱。選擇正確的紙張厚度，以提高列印品質。

用戶定義尺寸

自訂紙張尺寸和名稱(C)

寬度(W) [88.9 .. 215.9] 210.0

高度(H) [127.0 .. 355.6] 297.0

單位 毫米(M) 英吋(I)

紙張厚度(T) 標準

儲存(S) 刪除(D)

確定 取消 說明(H)

執行無邊列印

從紙張尺寸下拉式清單中選擇您想列印的紙張尺寸，如 **A4 (無邊)** 或 **A3 (無邊)** (適用於 A3 型號)。



註釋

- 對於 A3 型號

使用 A3 紙張進行列印時，如果列印頁面上出現污點，則您的紙張可能為短紋理紙張。此時，請選擇 **A3 (短紋理)**，以避免出現污點。請向紙張包裝商或紙張製造商諮詢紙張規格。

- 選擇 **A3 (短紋理)** 時，列印速度將比較慢。

色彩模式

調整色彩，以獲得最接近電腦顯示器所表現的色彩。

- **自然**：用於列印照片影像。調整色彩，以實現色彩更自然的列印效果。
- **鮮明**：用於列印圖表、圖形和文字等事務圖形。調整色彩，以實現色彩更鮮明的列印效果。

版面配置

透過版面配置選項，您可以選擇每頁 N 版選項或 N 頁 1 版選項。如果您選擇每頁 N 版選項，則可以在一張紙上列印 2、4、9 或 16 頁文件。如果您選擇 N 頁 1 版選項，則可以放大列印尺寸，還可以在海報列印模式下列印文件。

頁序

如果您選擇每頁 N 版選項，則可以從下拉式選單中選擇頁序。

分頁線

如果您在版面配置功能中選擇了每頁 N 版選項，則可以將每頁的分頁線設置為實線、虛線或無分頁線。

| | |
|---------|--------|
| 版面配置(Y) | 每頁 2 版 |
| 頁序(G) | 從左至右 |
| 分頁線(D) | 無 |

方向

透過**方向**選項，您可以選擇列印文件的位置（**縱向**或**橫向**）。



| 縱向 (垂直) | 橫向 (水平) |
|---------|---------|
| | |



註釋

如果您的應用程式軟體中包含相似功能，Brother 建議您使用應用程式中的此功能。

份數

透過**份數**選項，您可以設定列印的份數 (1 至 999)。

逐份列印

如果您勾選了**逐份列印**，設備將按照文件的頁面順序列印出一份完整的文件，然後根據您所選擇的份數依序列印。如果您未勾選**逐份列印**，設備將根據所選擇的份數列印完一頁的所有份數之後再列印下一頁。

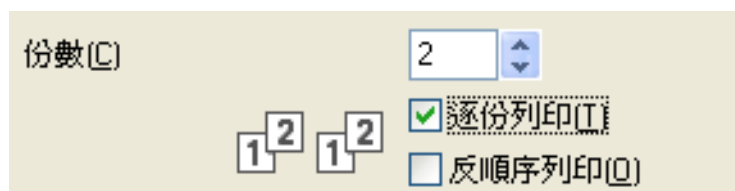
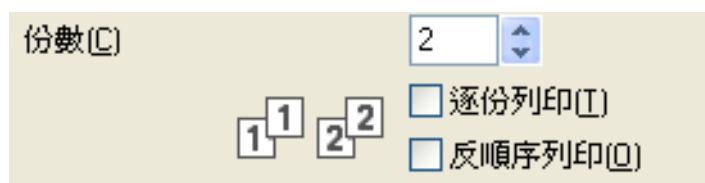

反順序列印

透過**反順序列印**選項，您可以按照相反的順序列印文件的所有頁面。

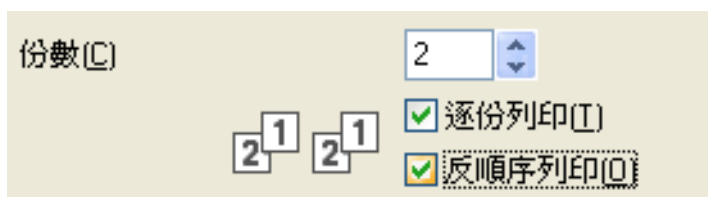

進階標籤



- 1 設定彩色 / 灰階選項 (1)。
- 2 設定縮放功能選項 (2)。
 - 如果您想按照螢幕上顯示的設定來列印文件，請選擇**關**。
 - 如果您想透過放大或縮小列印文件來配合紙張尺寸，請選擇**調整至紙張尺寸**。
 - 如果您想縮小列印尺寸，請選擇**任意縮放**。
- 3 您可以設定反轉列印選項 (3)。
 - 如果您想從左至右反轉資料，請勾選**倒影列印**。
 - 如果您想從上至下反轉資料，請勾選**反轉列印**。



註釋

如果您在**媒體類型**中選擇了**透明膠片**，則**倒影列印**選項不可用。

- 4 您可以使用浮水印將標識或文字列印到您的文件中 (4)。您可以選擇預設的浮水印，或者使用您建立的點陣圖檔案或文字檔案。
- 5 透過點擊**其他列印選項**按鈕，您可以設定印表機的其他功能 (5)。
- 6 點擊**確定**，套用您所選擇的設定。
若要恢復預設設定，請點擊**預設值** (6)，然後點擊**確定** (7)。

彩色 / 灰階

透過此選項，您可以使用灰階（黑白）列印彩色文件。

1

色彩設定

透過點擊色彩設定按鈕，您可以查看增強列印設定選項。



色彩增強

此功能用於分析影像，以提高其清晰度、白平衡和色彩濃度。視乎影像尺寸和電腦規格，此過程可能需時幾分鐘。

■ 色彩濃度

用於調整影像的色彩總量。您可以透過增加或減少影像中的色彩總量來提高已褪色或殘舊圖片的列印品質。

■ 白平衡

用於調整影像中白色區域的色調。光線的明暗、相機的設定等因素將會影響白色的效果。圖片的白色區域可能會略帶粉紅色、黃色或其他顏色。透過調整白平衡，您可以調整這些白色區域。

■ 亮度

用於調整影像的整體亮度。若要使影像變亮或變暗，請向右或向左移動滾動條。

■ 對比度

用於調整影像的對比度。這會使較暗的區域變得更暗，而較亮的區域變得更亮。如果您想使影像變得更清晰，請增加其對比度。如果您想使影像變得更柔和，請降低其對比度。

■ 紅

增加影像中紅的濃度，使影像變得更紅。

■ 綠

增加影像中綠的濃度，使影像變得更綠。

■ 藍

增加影像中藍的濃度，使影像變得更藍。

雙向列印

如果您勾選了**雙向列印**，則列印頭會進行雙向列印，使列印速度更高。如果您未勾選**雙向列印**，則列印頭僅進行單向列印，列印品質更佳，但是列印速度較低。

提高圖片列印品質

如果列印的內容和圖案與電腦螢幕上顯示的不同，請勾選**提高圖片列印品質**選項。

使用浮水印

您可以使用浮水印將標識或文字列印到您的文件中。您可以選擇預設的浮水印，或者使用您建立的點陣圖檔案或文字檔案。

勾選**使用浮水印**複選框，然後從下拉式清單中選擇您想使用的浮水印。

浮水印設定

透過點擊浮水印設定按鈕，您可以變更浮水印設定。



您可以選擇一個浮水印，然後變更其在頁面上的尺寸和位置。如果您想新增一個浮水印，請點擊新建按鈕，然後選擇使用文字或使用點陣圖檔案。

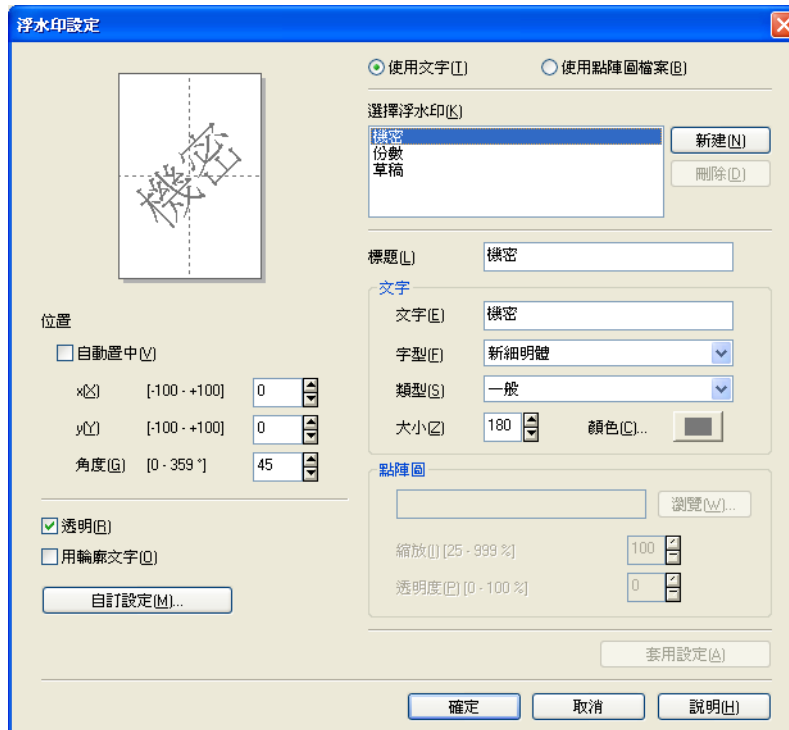

位置

如果您想控制浮水印在頁面上的位置，請使用此設定。

透明

透過勾選**透明**，您可以在文件背景中列印浮水印影像。若未勾選此選項，浮水印將列印於文件上方。

用輪廓文字

如果您只想列印浮水印的輪廓，請勾選**用輪廓文字**。

標題

選擇**機密**、**份數**或**草稿**作為標題，或者在此欄中輸入所需標題。

文字

在**文字**框中輸入浮水印文字，然後設定**字型**、**類型**、**大小**和**顏色**。

點陣圖

在**文字**框中輸入檔案名稱和點陣圖影像的位置，或點擊**瀏覽**搜尋檔案。您也可以設定影像的**縮放**或**透明度**。

自訂設定

您可以採用以下方法列印浮水印：

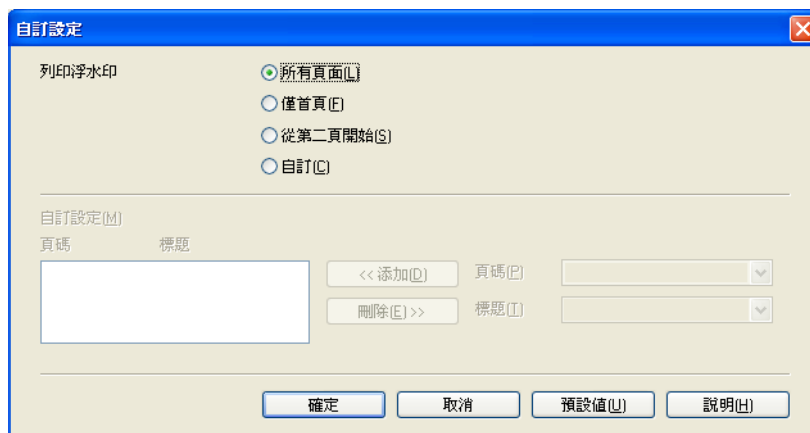

- 所有頁面
- 僅首頁
- 從第二頁開始
- 自訂

其他列印選項

透過點擊其他列印選項按鈕，您可以設定印表機的其他功能：



列印日期和時間

啟用**列印日期和時間**功能時，電腦系統時鐘的日期和時間將自動列印在您的文件上。

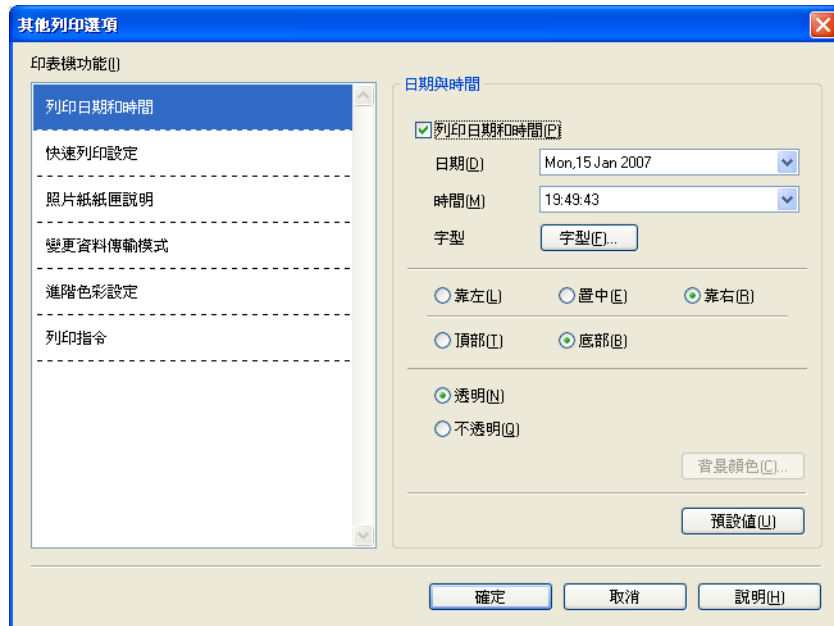

勾選**列印日期和時間**複選框，變更**日期**、**時間**、**字型**和**位置**。若要將**日期**和**時間**作為**列印背景**的一部分，請選擇**不透明**。如果您選擇了**不透明**，則可以點擊**背景顏色**按鈕來變更**日期**和**時間**背景的顏色。

註釋

選項框顯示**日期**和**時間**的列印格式。文件上列印的**實際日期**和**時間**是自動取自您的電腦設定。

快速列印設定

透過快速列印設定功能，您可以快速選擇驅動程式設定。將快速列印設定設定為開，然後選擇應在快速列印設定圖示中顯示的功能。若要查看和變更設定，請點擊工作欄圖示。

1

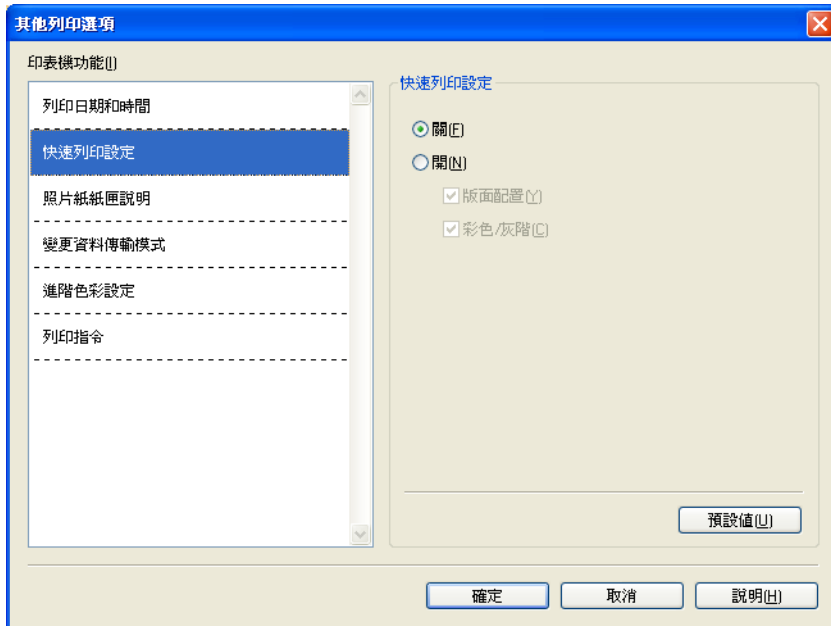

照片紙紙匣說明

將照片紙紙匣說明設定為開，當您選擇照片或照片 L 紙時，將會顯示有關使用照片紙紙匣的說明。(適用於照片紙紙匣型號)

1

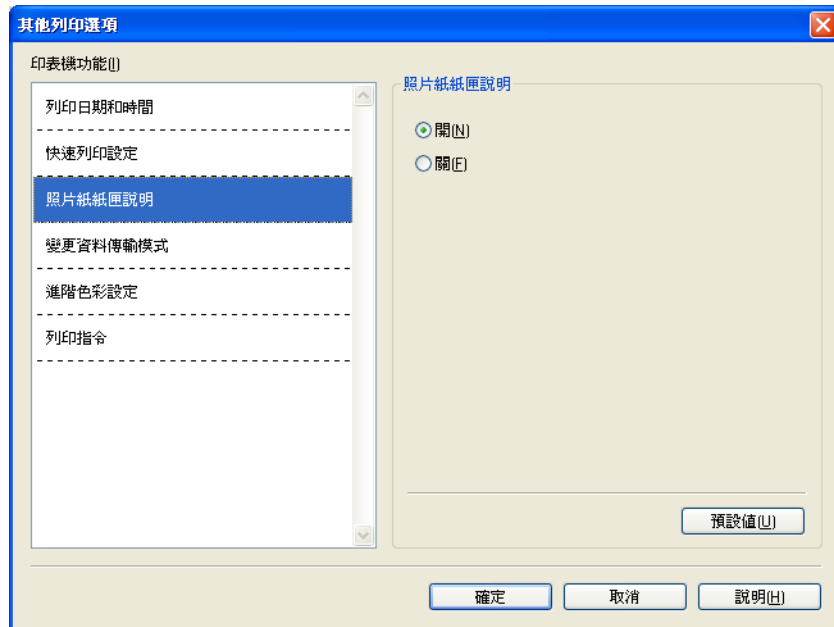

變更資料傳輸模式

透過**變更資料傳輸模式**欄，您可以選擇列印資料傳輸模式，以提高列印品質或列印速度。

■ 建議設定

對於一般使用，請選擇**建議設定**。

■ 改善列印品質

如果您需要更佳的列印品質，請選擇**改善列印品質**。視乎列印資料，列印速度可能會略有降低。

■ 改善列印速度

如果您需要更高的列印速度，請選擇**改善列印速度**。

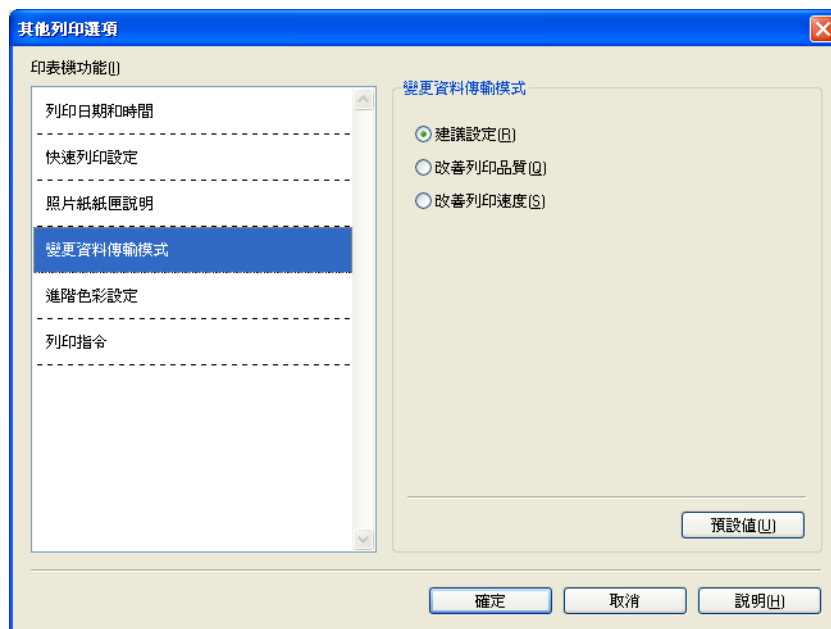

進階色彩設定

若要進行更多色彩調整，您可以設定**半色調圖案**和**跟顯示器相同**。

■ 半色調圖案

設備以**擴散**或**抖動**方式來排列點陣，從而形成半色調。您可以從預先定義圖案中選擇一種用於您的文件。

• 擴散

隨機排列各點以形成半色調。此排列方式用於列印帶有精美底紋和圖形的照片。

• 抖動

按照預先定義的圖案排列各點以形成半色調。此排列方式用於列印有明確色彩邊界的圖形或如事務圖表之類的各種圖表。

■ 跟顯示器相同

調整色彩，以獲得最接近電腦顯示器所表現的色彩。

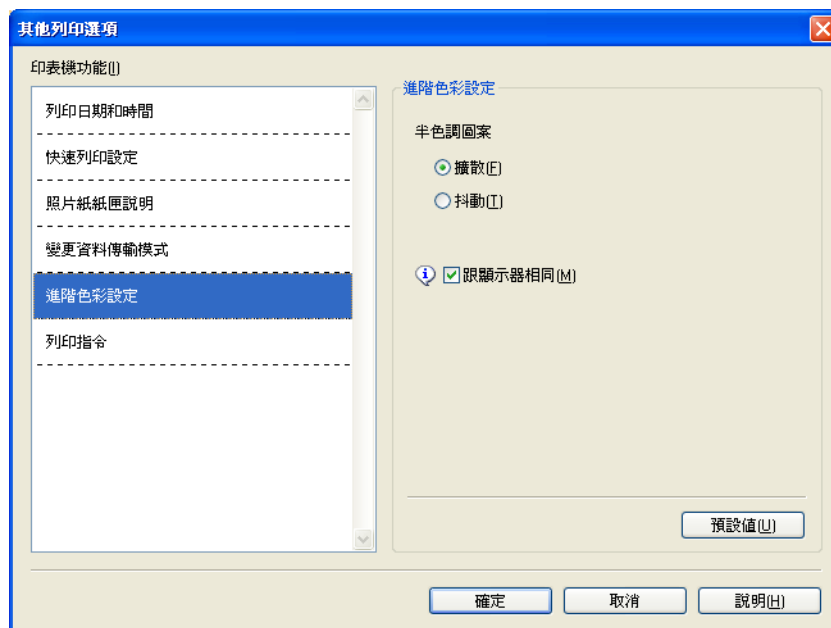

列印指令

您可以選擇列印所有頁面、列印奇數頁或列印偶數頁。

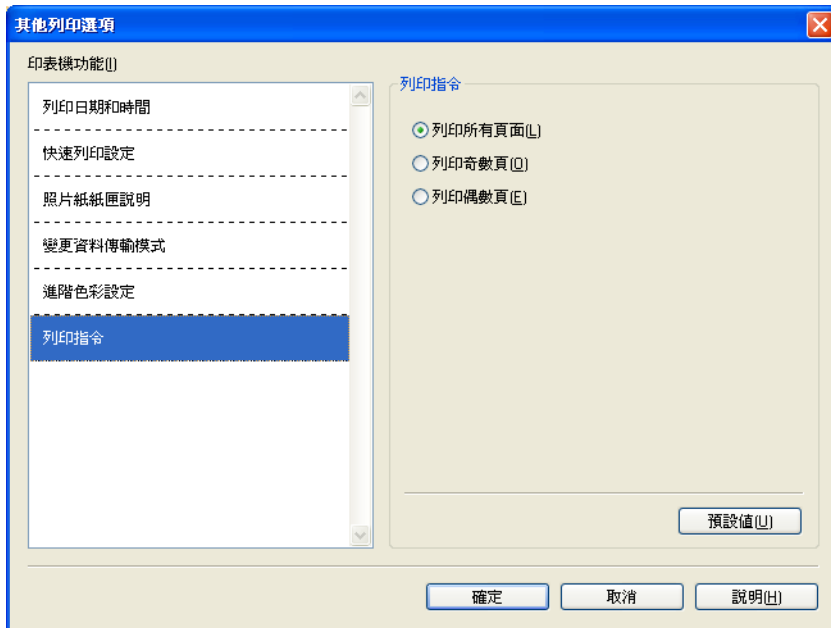

■ 列印所有頁面

您可以列印所有頁面。

■ 列印奇數頁

您可以只列印頁碼為奇數的頁面。

■ 列印偶數頁

您可以只列印頁碼為偶數的頁面。

📖 註釋

- 相較於其他印表機驅動程式設定，**列印奇數頁**和**列印偶數頁**設定的列印速度比較慢。
- 如果您在設備暫停列印時選擇**列印奇數頁**和**列印偶數頁**設定，電腦螢幕上可能會顯示列印錯誤訊息。設備重新開始列印後，此錯誤訊息會自動消失。

列印奇數頁和**列印偶數頁**設定僅支援紙張尺寸為 **A4**、媒體類型為**普通紙**的列印工作。

您可以採用逐份列印的方式列印多份文件。選擇您想列印的份數，然後在**基本**標籤中勾選**逐份**列印。

如果**列印奇數頁**和**列印偶數頁**設定顯示為灰色，請返回**基本**標籤和**進階**標籤，然後點擊**預設值**。

(對於有兩個紙匣的型號)

紙匣 #2 僅支援**列印所有頁面**。

雙面列印

以下步驟說明如何透過**列印奇數頁**和**列印偶數頁**設定進行雙面列印。

如果您想在 5 張紙上列印 10 頁檔案，則必須將印表機驅動程式選項設定為先以反順序列印全部奇數頁（第 9、7、5、3、1 頁），然後再以正常順序列印全部偶數頁（第 2、4、6、8、10 頁）。

- 1 在印表機驅動程式中，選擇**基本標籤**，然後勾選**反順序列印**。
- 2 選擇**進階標籤**，然後點擊**其他列印選項**。
- 3 選擇**列印指令**，然後勾選**列印奇數頁**。
點擊**確定**。
- 4 設備列印全部奇數頁後，取出輸出紙匣中已列印的頁面。
執行下一個步驟之前，請確認已列印的頁面已變乾。
- 5 清空紙匣。請勿將已列印的頁面置於未列印的紙張堆疊上。
- 6 將紙張重新放回紙匣之前，請確保它們已完全放平，將要列印的一面（空白面）正面朝下，第一頁應位於最上面。

紙張方向

縱向列印

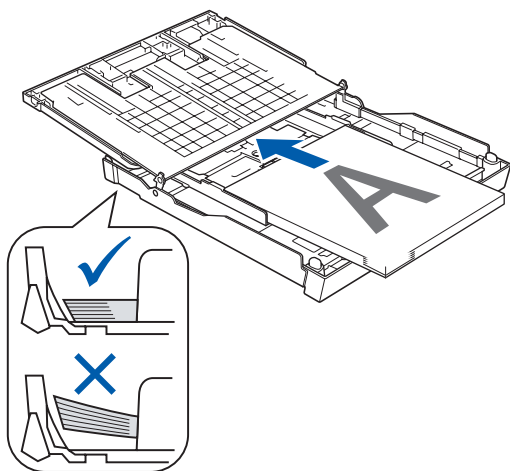

橫向列印

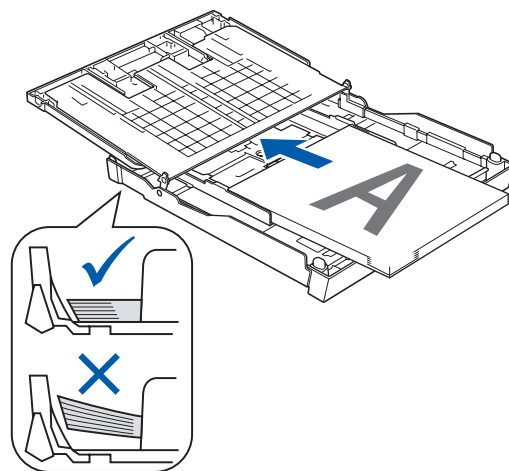

- 7 在印表機驅動程式中，選擇**基本標籤**，然後清除**反順序列印**的複選標記。
- 8 選擇**進階標籤**，然後點擊**其他列印選項**。
- 9 選擇**列印指令**，然後勾選**列印偶數頁**。
點擊**確定**。
- 10 設備將在紙張的另一面列印偶數頁。

雙面列印使用說明

- 如果紙張較薄，可能會起皺。
- 如果紙張不平整，請先將其壓平，然後再放回紙匣。
- 如果進紙不正確，可能會造成紙張不平整。此時，請取出紙張，將其弄平。

技術支援

技術支援視窗顯示驅動程式的版本和設定資訊，還提供 **Brother Solutions Center (Brother 解決方案中心)** 和原裝耗材網站的連結。

點擊技術支援按鈕，技術支援視窗將會顯示：



■ Brother Solutions Center (Brother 解決方案中心)

Brother Solutions Center (Brother 解決方案中心) 網站提供常見問答集、使用說明書、驅動程式更新以及最有效地使用您設備的技巧。

■ 原裝耗材網站

原裝耗材網站提供有關 Brother 原裝耗材的詳細資訊。

■ 檢查設定

您可以檢查驅動程式目前的設定。

使用 FaceFilter Studio 的 REALLUSION 功能列印照片

透過使用 FaceFilter Studio 軟體，您可以簡單方便的列印無框照片，也可以編輯照片資料。您可以使用去除紅眼或增強膚色等功能改善照片的效果。



若要使用 FaceFilter Studio，您必須安裝隨機光碟中的 FaceFilter Studio 應用程式。安裝 FaceFilter Studio 時，請遵循快速設置指導手冊中的相關說明。

您可以透過點擊**開始 / 所有程式 / Reallusion / FaceFilter Studio / FaceFilter Studio** 啟動 FaceFilter Studio 軟體。您也可以透過點擊兩下桌面上的捷徑或者點擊 ControlCenter3 中的 FaceFilter Studio 按鈕來啟動 FaceFilter Studio 軟體。(請參閱第 79 頁上的 *影像擷取*。)

註釋

如果您的 Brother 設備未啟動或未連接到電腦，FaceFilter Studio 限用版將會啟動。您將無法使用列印功能。

本章僅闡述此軟體的基本功能。更多詳細資訊，請參閱 FaceFilter Studio 說明。

若要查看全部 FaceFilter Studio 說明，請點擊電腦上的**開始**，選擇**所有程式 / Reallusion / FaceFilter Studio**，然後點擊 **FaceFilter Studio 說明檔**。

Brother 設備啟動時啟動 FaceFilter Studio

1

- 1 首次啟動 FaceFilter Studio 時，如果 Brother 設備已啟動並已連接到您的電腦，FaceFilter Studio 將會檢測到 Brother 設備，以下螢幕將會顯示。



- 2 您在步驟 1 中點擊繼續後，以下螢幕將會顯示。FaceFilter Studio 準備就緒，您可以使用全部功能。



Brother 設備關閉時啟動 FaceFilter Studio

- 1 首次啟動 FaceFilter Studio 時，如果 Brother 設備未啟動或未連接到您的電腦，以下螢幕將會顯示。



- 2 在步驟 1 中點擊**檢查**，以下螢幕將會顯示。
啟動您的 Brother 設備，並確認設備已連接到您的電腦，然後點擊**是**。

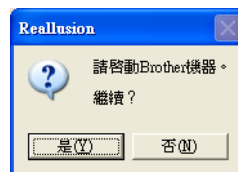

- 3 如果 FaceFilter Studio 未檢測到 Brother 設備，以下螢幕將會顯示。
確認 Brother 設備已啟動，然後點擊**重試**。

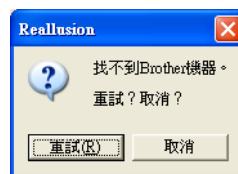

如果在步驟 3 中 FaceFilter Studio 仍未檢測到 Brother 設備，請點擊**取消**。

- 4 如果您在步驟 3 中點擊了**取消**，以下螢幕將會顯示。



- 5 在步驟 4 中點擊了複選標記後，FaceFilter Studio 限用版將會啟動。頂部選單中的列印圖示將顯示為灰色，表示您不可以使用列印功能。



註釋

- 使用 FaceFilter Studio 限用版時，儲存的影像檔案將會帶有浮水印。
- 若要啟用 FaceFilter Studio 的全部功能，請參閱第 29 頁上的 *Brother 設備啟動時啟動 FaceFilter Studio*。

列印影像

- 1 點擊開啟圖示，選擇影像檔案。



- 2 點擊頂部選單欄中的列印圖示，進入列印螢幕。



- 3 點擊左側的列印圖示，開啟列印設定對話方塊。

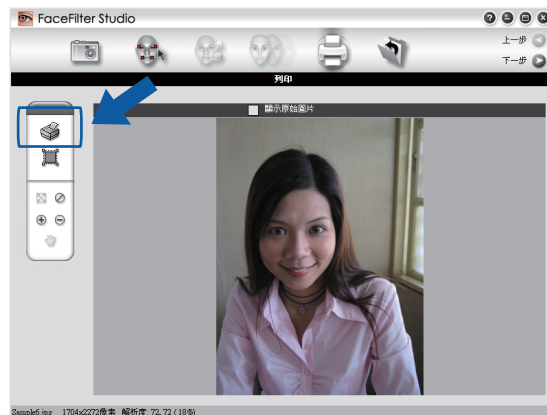

- 4 設定紙張大小、紙張來源、方向、份數、縮放和列印區域。



註釋

如果您想列印無框照片，請在縮放中選擇整頁照片，然後在紙張大小中選擇無邊紙張。

- 5 點擊**列印設定**，選擇您的 Brother 設備，然後點擊**確定**。

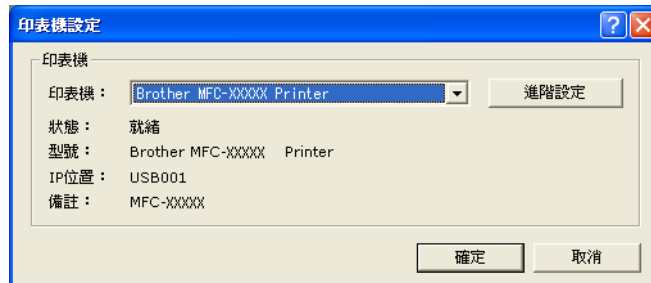

註釋

如果您想使用照片紙，請點擊**進階設定**，然後在印表機驅動程式對話方塊中設定**媒體類型**和**品質**。

- 6 在列印設定對話方塊中點擊**列印**後，您的照片將會列印。

智慧人像處理

智慧人像處理功能能夠自動偵測照片中的人像臉部，並自動調整膚色亮度。

- 1 開啟影像檔案。
- 2 點擊**智慧人像處理**  圖示，設備即自動偵測人像臉部。
- 3 您可以拖動滑動器修改**處理程度**。
- 4 點擊**確定**。

去除紅眼

透過去除紅眼功能，您可以去除照片中的紅眼。

- 1 開啟影像檔案。
- 2 點擊**去除紅眼**  圖示，設備即自動去除紅眼。
- 3 **自動框選紅眼區域**功能可以找到影像中的全部紅眼，並用點線方框標注。您可以使用**紅眼程度**滑動器來調整標注區域的色彩。
- 4 點擊**確定**。

列印表情列表

透過套用 FaceFilter Studio 中的表情範本或使用手動調整功能，您可以修改照片中的臉部表情。在調整表情步驟中，您可以預覽或列印所選擇的表情列表。



移除 FaceFilter Studio

若要移除 FaceFilter Studio，請選擇開始 / 所有程式 / Reallusion / FaceFilter Studio / 移除 FaceFilter Studio。

視乎您的作業系統，掃描操作和所使用的驅動程式會有所不同。本設備採用 TWAIN 兼容驅動程式，使您能夠使用自己的應用程式掃描文件。

■ 對於 Windows® XP/Windows Vista®

安裝了兩個掃描器驅動程式：TWAIN 兼容掃描器驅動程式 (請參閱第 35 頁上的 *使用 TWAIN 驅動程式掃描文件*) 和 Windows® Image Acquisition (WIA) (Windows® 影像擷取程式) 驅動程式 (請參閱第 42 頁上的 *使用 WIA 驅動程式掃描文件 (適用於 Windows® XP/Windows Vista®)*)。

掃描文件時，Windows® XP/Windows Vista® 用戶可以選擇使用其中一個驅動程式。

註釋

- 有關 Presto!® PageManager® 的詳細資訊，請參閱第 63 頁上的 *使用 Presto!® PageManager®*。
- 如果您的電腦受防火牆保護，而您無法進行網路掃描，您可能需要設置防火牆設定，以便能夠透過連接埠 54925 和 137 進行通訊。如果您正在使用 Windows® 防火牆，並從隨機光碟安裝了 MFL-Pro Suite，則無需再進行防火牆設定。更多詳細資訊，請參閱第 135 頁上的 *防火牆設定 (適用於網路用戶)*。

使用 TWAIN 驅動程式掃描文件

Brother MFL-Pro Suite 軟體包含 TWAIN 兼容掃描器驅動程式。TWAIN 驅動程式符合掃描器和應用程式之間進行通訊所需要的標準通用協議。因此，您不僅可以將影像直接掃描到本設備附帶的 Presto!® PageManager® 檢視器中，也可以將影像直接掃描到支援 TWAIN 掃描的許多其他軟體應用程式中。這些應用程式包括 Adobe® Photoshop®、Adobe® PageMaker®、CorelDraw® 等多個常用程式。

掃描文件到電腦

掃描整頁文件的方法有兩種：使用 ADF (自動進稿器) 和掃描器玻璃。

- 1 放入您的文件。
- 2 啟動 Presto!® PageManager® 軟體進行文件掃描。在安裝 MFL-Pro Suite 的過程中已安裝此軟體。

註釋

本說明書中的掃描說明適用於使用 Presto!® PageManager® 時的操作。使用其他軟體應用程式時，掃描步驟可能會有所不同。

- 3 點擊**檔案**，然後點擊**選擇來源**。
- 4 從**選取來源**清單中選擇 **TW-Brother MFC-XXXX** 或 **TW-Brother MFC-XXXX LAN**。
- 5 點擊**工具、掃描設定**，清除不要出現 **TWAIN** 使用者介面的複選標記，然後點擊**確定**。
- 6 點擊**擷取影像資料**。
掃描器設定對話方塊將會顯示。
- 7 在掃描器設定對話方塊中調整下列設定（如有需要）：
 - **掃描（影像類型）** (1)
 - **解析度** (2)
 - **掃描類型** (3)
 - **亮度** (4)
 - **對比度** (5)
 - **文件尺寸** (6)



- 8 點擊**掃描**。
掃描結束後，點擊**取消**，返回 Presto!® PageManager® 視窗。

註釋

選擇文件尺寸後，您可以透過點擊滑鼠左鍵並拖動選定區域來進一步調整掃描區域。如果您在掃描時想裁剪影像，則必須執行此操作。

在預覽中裁剪您想掃描的部分

進行掃描之前，您可以點擊**預覽**按鈕來預覽影像，並裁剪掉您不想掃描的部分。如果您滿意預覽效果，請點擊掃描器設定對話方塊中的**掃描**按鈕開始掃描影像。

2

- 1 執行第 35 頁上的 *掃描文件到電腦* 中的步驟 1 到 6。
- 2 視乎需要，設定**掃描**（影像類型）、**解析度**、**掃描類型**、**亮度**、**對比度**和**文件尺寸**等選項。
- 3 點擊**預覽**。
設備會將整個影像掃描到電腦中，並顯示在掃描器設定對話方塊的掃描區域內 (1)。



- 4 按住並拖動滑鼠左鍵，選定您想掃描的部分。

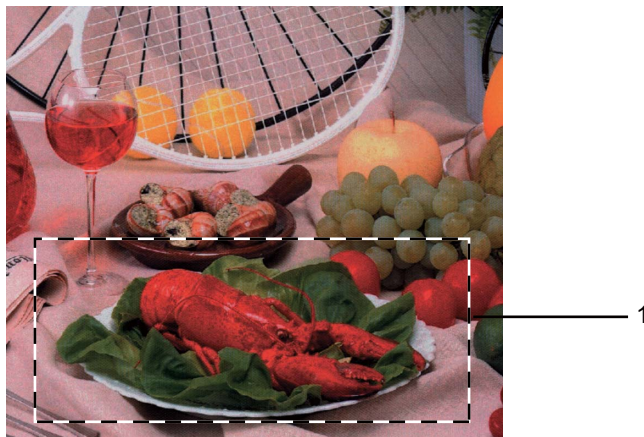

1 掃描區域



註釋

您可以使用 圖示來放大影像，然後使用 圖示將影像恢復到原始尺寸。

- 5 再次放入您的文件。



如果您在步驟 1 中已將文件放到掃描器玻璃上，請跳過此步驟。

- 6 點擊**掃描**。
此時，Presto!® PageManager® 視窗（或您的應用程式視窗）中僅顯示文件的選定部分。
- 7 在 Presto!® PageManager® 視窗中，透過可以使用的選項來完善影像。

掃描器設定對話方塊中的設定

掃描（影像類型）

選擇輸出影像類型：**照片**、**Web** 或**文字**。各選項的**解析度**和**掃描類型**預設設定會自動變更。

下表列出了各選項的預設設定：

| 掃描（影像類型） | | 解析度 | 掃描類型 |
|----------|------------|---------------|---------|
| 照片 | 用於掃描照片影像 | 300 × 300 dpi | 24 位元彩色 |
| Web | 用於掃描網頁用的影像 | 100 × 100 dpi | 24 位元彩色 |
| 文字 | 用於掃描文字文件 | 200 × 200 dpi | 黑白 |

解析度

您可以從**解析度**下拉式清單中選擇掃描解析度。解析度越高，所需記憶體空間就越大，需要的傳輸時間也越長，但掃描影像會更精細。下表列出了您可以選擇的解析度以及可以使用的色彩。

| 解析度 | 黑白 / 灰色（誤差擴散） | 256 色 | 真灰色 / 24 位元彩色 |
|-------------------|---------------|-------|---------------|
| 100 × 100 dpi | 是 | 是 | 是 |
| 150 × 150 dpi | 是 | 是 | 是 |
| 200 × 200 dpi | 是 | 是 | 是 |
| 300 × 300 dpi | 是 | 是 | 是 |
| 400 × 400 dpi | 是 | 是 | 是 |
| 600 × 600 dpi | 是 | 是 | 是 |
| 1200 × 1200 dpi | 是 | 否 | 是 |
| 2400 × 2400 dpi | 是 | 否 | 是 |
| 4800 × 4800 dpi | 是 | 否 | 是 |
| 9600 × 9600 dpi | 是 | 否 | 是 |
| 19200 × 19200 dpi | 是 | 否 | 是 |

掃描類型

■ 黑白

用於掃描文字或黑白影像。

■ 灰色（誤差擴散）

用於掃描照片影像或圖像。（誤差擴散用於建立模擬灰色影像，而無需使用真灰色點。黑點按照指定圖案排列，形成灰色效果。）

■ 真灰色

用於掃描照片影像或圖像。由於此模式採用了最多 256 種灰色底紋，所以效果更為精細。

■ 256 色

使用最多 256 種色彩掃描影像。

■ 24 位元彩色

使用最多 1680 萬種色彩掃描影像。

雖然使用 **24 位元彩色** 建立的影像能夠再現最精確的色彩，但是其影像檔案尺寸是使用 **256 色** 選項建立的檔案的三倍。因此，此模式需要的記憶體空間最大，傳輸時間也最長。

亮度

透過調整設定值 (-50 到 50)，您可以獲得最佳影像。預設值為 0，代表平均亮度，適用於大多數影像。

您可以透過拖動滑動條來設定**亮度**級別，向右拖動會增加影像亮度，而向左拖動則會降低影像亮度。您也可以文字框內輸入數值來設定亮度級別。

如果掃描影像太亮，請降低**亮度**級別，然後再重新掃描文件。如果掃描影像太暗，請提高**亮度**級別，然後再重新掃描文件。



只有將**掃描類型**設定為**黑白**、**灰色**或**真灰色**時，**亮度**設定才可用。

對比度

您可以透過拖動滑動條來設定對比度級別，向右拖動會增加對比度，而向左拖動則會降低對比度。增加對比度會突出影像的暗區和亮區，而降低對比度則會顯示灰色區域的更多色彩。您也可以文字框內輸入數值來設定對比度級別。



註釋

只有將掃描類型設定為灰色或真灰色時，對比度設定才可用。

當掃描用於文字編輯器或其他圖像應用程式的照片或其他影像時，請嘗試使用不同的解析度、掃描類型、亮度和對比度設定，以確定最符合您需要的設定。

文件尺寸

請選擇以下尺寸之一：

- A3 297 × 420 毫米 (11.7 × 16.5 英吋)
(僅適用於 A3 掃描型號)
- Ledger 279.4 × 431.8 毫米 (11 × 17 英吋)
(僅適用於 A3 掃描型號)
- JIS B4 257 × 364 毫米 (10.1 × 14.3 英吋)
(僅適用於 A3 掃描型號)
- A4 210 × 297 毫米 (8.3 × 11.7 英吋)
- JIS B5 182 × 257 毫米 (7.2 × 10.1 英吋)
- Letter 215.9 × 279.4 毫米 (8 1/2 × 11 英吋)
- Legal 215.9 × 355.6 毫米 (8 1/2 × 14 英吋)
(僅適用於 ADF 型號和 A3 掃描型號)
- A5 148 × 210 毫米 (5.8 × 8.3 英吋)
- Executive 184.1 × 266.7 毫米 (7 1/4 × 10 1/2 英吋)
- 名片 90 × 60 毫米 (3.5 × 2.4 英吋)
若要掃描名片，請選擇名片尺寸，然後將名片正面向下放在掃描器玻璃的左上側。
- 照片 10 × 15 厘米 (4 × 6 英吋)
- 索引卡 127 × 203.2 毫米 (5 × 8 英吋)
- 照片 L 89 × 127 毫米 (3.5 × 5 英吋)
- 照片 2L 13 × 18 厘米 (5 × 7 英吋)
- 明信片 1 100 × 148 毫米 (3.9 × 5.8 英吋)
- 明信片 2 (雙面) 148 × 200 毫米 (5.8 × 7.9 英吋)

■ 自訂

如果您選擇自訂尺寸，則自訂文件尺寸對話方塊將會顯示。



您可以選擇“毫米”或“英吋”作為寬度和高度的單位。



註釋

螢幕上將會顯示您選擇的實際紙張尺寸。



- **寬度**：顯示掃描區域的寬度。
- **高度**：顯示掃描區域的高度。
- **資料大小**：顯示以點陣圖格式計算的近似資料大小。視乎所採用的檔案類型、解析度和色彩數量，資料大小會有所不同。

使用 WIA 驅動程式掃描文件 (適用於 Windows® XP/Windows Vista®)

WIA 兼容

在 Windows® XP/Windows Vista® 作業系統中掃描影像時，您可以選擇 Windows® Image Acquisition (WIA) (Windows® 影像擷取程式)。您可以將影像直接掃描到本設備附帶的 Presto!® PageManager® 檢視器中，也可以直接掃描到支援 WIA 或 TWAIN 掃描的任何其他應用程式中。

掃描文件到電腦

掃描整頁文件的方法有兩種：使用 ADF (自動進稿器) 或掃描器玻璃。

如果您想在預覽文件後掃描並裁剪頁面的一部分，則必須使用掃描器玻璃進行掃描。(請參閱第 44 頁上的 *使用掃描器玻璃進行預覽和裁剪*。)

- 1 放入您的文件。
- 2 啟動 Presto!® PageManager® 軟體進行文件掃描。在安裝 MFL-Pro Suite 過程中已安裝此軟體。



註釋

本說明書中的掃描說明適用於使用 Presto!® PageManager® 時的操作。使用其他軟體應用程式時，掃描步驟可能會有所不同。

- 3 點擊檔案，然後點擊**選擇來源**。
- 4 在**選取來源**清單中選擇您正在使用的掃描器。



註釋

選擇 **WIA-Brother MFC-XXXX** 或 **WIA-Brother MFC-XXXX LAN**。

- 5 點擊**工具、掃描設定**，清除不要出現 TWAIN 使用者介面的複選標記，然後點擊**確定**。
- 6 點擊**擷取影像資料**。
掃描器設定對話方塊將會顯示。

- 7 在掃描器設定對話方塊中調整下列設定 (如有需要)：

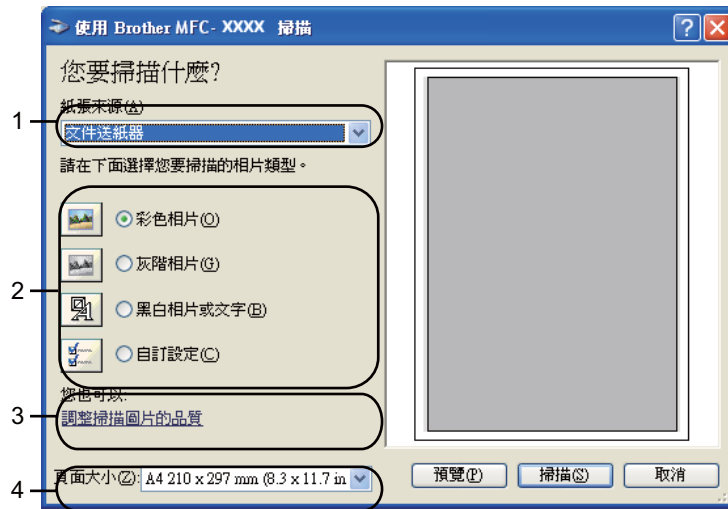

- 1 紙張來源
- 2 相片類型
- 3 調整掃描圖片的品質
- 4 頁面大小

- 8 從紙張來源下拉式清單中選擇文件送紙器 (1)。
- 9 選擇相片類型 (2)。
- 10 從頁面大小下拉式清單中選擇正確的數值 (4)。
- 11 如果您想變更某些進階設定，請點擊調整掃描圖片的品質 (3)。您可以在進階內容中設定亮度、對比、解析度和相片類型。設定完成後，點擊確定。



註釋

在預設狀態下，掃描器的解析度最高可設定為 1200 dpi。

如果您需要更高的掃描解析度，請使用 Brother 掃描器公用程式。(請參閱第 45 頁上的 *Brother 掃描器公用程式*。)

使用掃描器玻璃進行預覽和裁剪

預覽按鈕用於預覽影像，以便從中裁剪掉不需要的部分。如果您滿意預覽效果，請點擊掃描對話方塊中的**掃描**按鈕開始掃描影像。

- 1 執行第 42 頁上的 *掃描文件到電腦* 中的步驟 1 到 6。
- 2 從**紙張來源**下拉式清單中選擇**平台** (1)。



註釋

如果您的設備沒有自動進稿器 (ADF)，則您無需指定**紙張來源**。

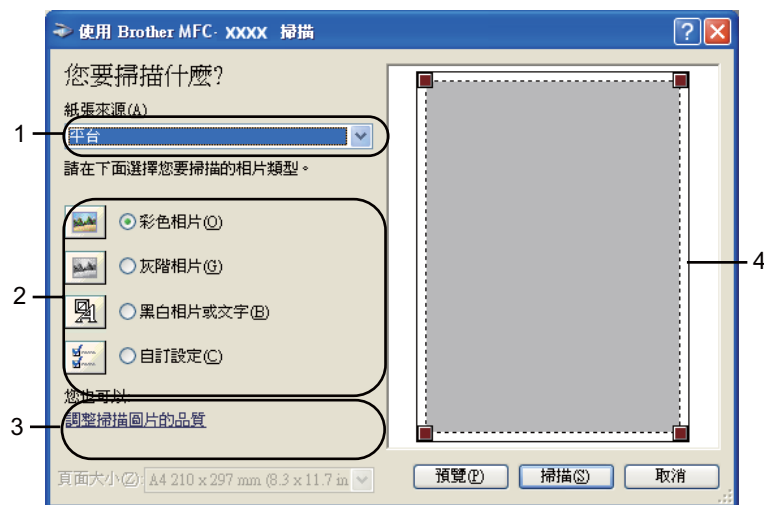

- 1 紙張來源
- 2 相片類型
- 3 調整掃描圖片的品質
- 4 掃描區域

- 3 選擇相片類型 (2)。
- 4 點擊**預覽**。
設備會將整個影像掃描到電腦中，並顯示在掃描區域內 (4)。

- 5 按住並拖動滑鼠左鍵，選定您想掃描的部分。



- 6 如果您需要存取進階設定，請點擊調整掃描圖片的品質 (3)。您可以在進階內容中設定亮度、對比、解析度和相片類型。設定完成後，點擊確定。



- 7 點擊掃描對話方塊中的掃描按鈕。
設備將開始掃描。
此時，Presto!® PageManager® 視窗 (或您的應用程式視窗) 中僅顯示文件的選定部分。

Brother 掃描器公用程式

Brother 掃描器公用程式用於設置 WIA 掃描器驅動程式，可以實現 1200 dpi 以上的解析度以及變更最大掃描尺寸的設定。

■ 對於 A4 掃描型號

如果您想將 **Legal** 尺寸設定為預設尺寸，請在 Brother 掃描器公用程式對話方塊中勾選 **Legal**。您必須重新啟動電腦使這些新設定生效。

■ 對於 A3 掃描型號

如果您想選擇 **A3** 或 **Legal** 尺寸作為掃描頁面尺寸，請在 Brother 掃描器公用程式對話方塊中勾選 **A3/Ledger**。您必須重新啟動電腦使這些新設定生效。

**註釋**

如果您想使用 1200 dpi 以上的解析度來掃描文件，檔案尺寸可能會很大。請確保有足夠的記憶體和硬碟空間來儲存您將掃描的檔案。如果記憶體或硬碟空間不足，您的電腦可能會當機，您的檔案可能會丟失。

2

■ 執行公用程式

透過點擊位於**開始 / 所有程式 / Brother/MFC-XXXX** 選單 (XXXX 為您的型號名稱) / **掃描器設定**中的**掃描器公用程式**，您可以執行此公用程式。



**註釋**

對於 Windows Vista[®]，當使用者帳戶控制螢幕顯示時，請執行以下操作。

- 具有管理員權限的用戶：點擊**允許**。

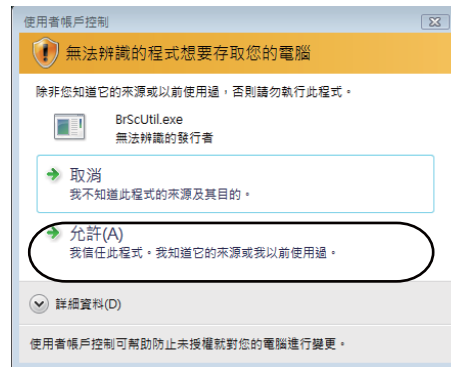

- 不具有管理員權限的用戶：輸入管理員密碼，然後點擊**確定**。

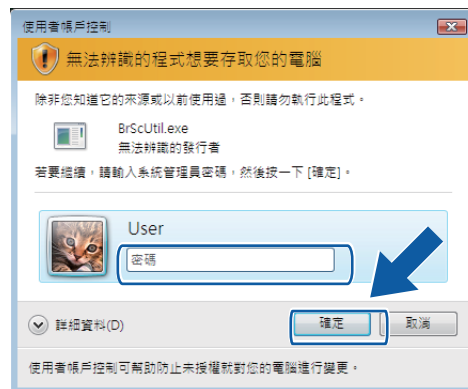

使用 WIA 驅動程式掃描文件 (適用於 Windows 相片圖庫和 Windows 傳真與掃描用戶)

掃描文件到電腦

掃描整頁文件的方法有兩種：使用 ADF (自動進稿器) 或掃描器玻璃。

如果您想在預覽文件後掃描並裁剪部分頁面，則必須使用掃描器玻璃進行掃描。(請參閱第 50 頁上的 *使用掃描器玻璃進行預覽和裁剪*。)

- 1 放入您的文件。
- 2 開啟您的軟體應用程式以掃描文件。
- 3 執行以下操作之一：
 - 對於 Windows 相片圖庫
 點擊**檔案**，然後點擊**從相機或掃描器匯入**。
 - 對於 Windows 傳真與掃描
 點擊**檔案**、**新增**，然後點擊**掃描**。
- 4 選擇您想使用的掃描器。
- 5 點擊**匯入**。
掃描對話方塊將會顯示。

6 在新掃描對話方塊中調整下列設定 (如有需要) :

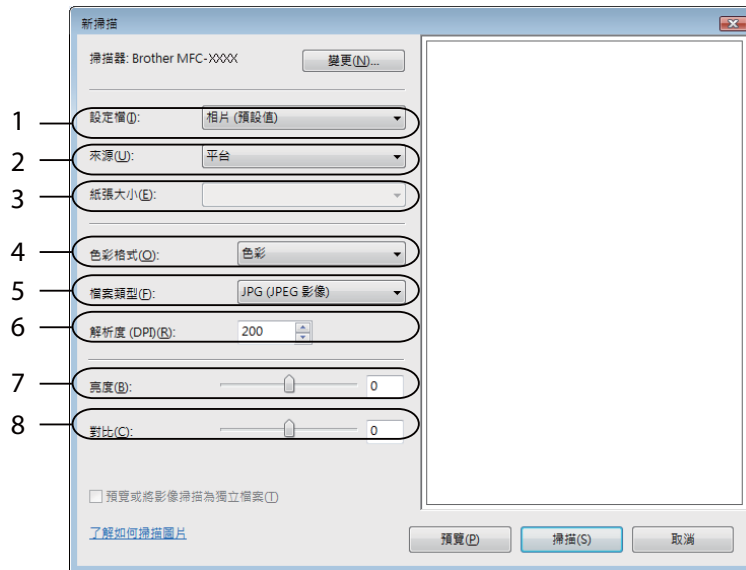

- 1 設定檔
- 2 來源
- 3 紙張大小
- 4 色彩格式
- 5 檔案類型
- 6 解析度
- 7 亮度
- 8 對比

 註釋

在預設狀態下，掃描器的解析度最高可設定為 1200 dpi。

如果您需要更高的掃描解析度，請使用 Brother 掃描器公用程式。(請參閱第 45 頁上的 *Brother 掃描器公用程式*。)

- 7 點擊掃描對話方塊中的**掃描**按鈕。
設備將開始掃描。

使用掃描器玻璃進行預覽和裁剪

預覽按鈕用於預覽影像，以便從中裁剪掉不需要的部分。如果您滿意預覽效果，請點擊掃描對話方塊中的**掃描**按鈕開始掃描影像。

- ❶ 執行第 48 頁上的 *掃描文件到電腦* 中的步驟 ❶ 到 ❺。
- ❷ 將文件正面向下放在掃描器玻璃上。
- ❸ 在來源下拉式清單中選擇平台。如有需要，請在新掃描對話方塊中調整以下設定：

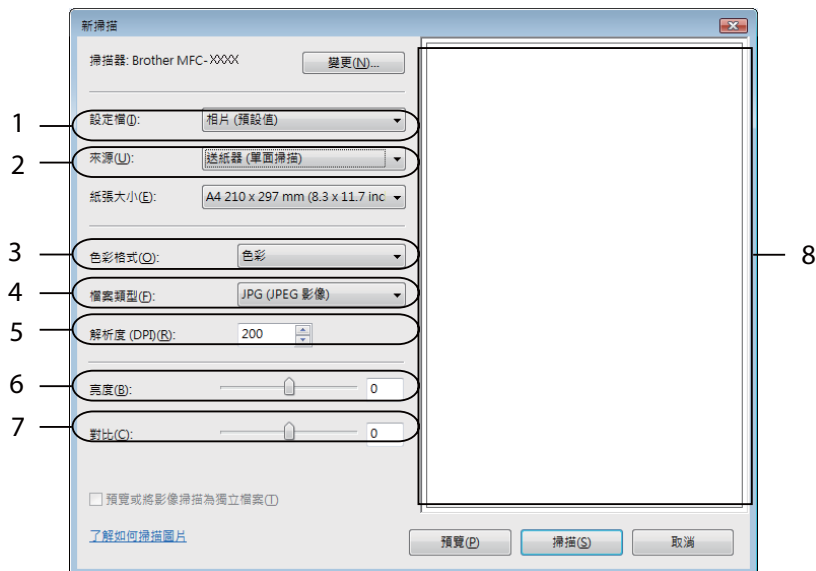

- 1 設定檔
- 2 來源
- 3 色彩格式
- 4 檔案類型
- 5 解析度
- 6 亮度
- 7 對比
- 8 掃描區域

註釋

如果您的設備沒有自動進稿器 (ADF)，則您無需指定來源。

- 4 點擊**預覽**。
設備會將整個影像掃描到電腦中，並顯示在掃描區域內 (8)。
- 5 按住並拖動滑鼠左鍵，選定您想掃描的部分。



- 6 點擊掃描對話方塊中的**掃描**按鈕。
設備將開始掃描。
此時，您的應用程式視窗中只顯示文件的選定部分。



使用掃描鍵 (適用於 USB 線用戶)



註釋

如果您在網路中使用掃描鍵，請參閱第 95 頁上的 *使用掃描鍵*。

您可以使用控制面板上的  (掃描) 鍵將文件直接掃描到文字編輯、圖像或電子郵件應用程式，或掃描到電腦的資料夾、USB 快閃儲存器或記憶卡。

使用控制面板上的  (掃描) 鍵之前，您必須安裝 Brother MFL-Pro software suite，並將設備連接到電腦。如果您已安裝了隨機光碟中的 MFL-Pro Suite，則無需再安裝相應的驅動程式和 ControlCenter3 軟體。使用  (掃描) 鍵執行掃描操作時，設備會使用 ControlCenter3 軟體的裝置按鈕標籤的設置。(請參閱第 67 頁上的 *掃描*。)有關使用  (掃描) 鍵設置掃描設定和啟動所選擇應用程式的詳細資訊，請參閱第 64 頁上的 *使用 ControlCenter3*。

掃描到電子郵件

您可以將黑白或彩色文件作為附件掃描到您的電子郵件應用程式中。

- 1 放入您的文件。
- 2 按  (掃描) 鍵。
- 3 按 ▲ 或 ▼ 鍵選擇 Scan to E-mail (掃描到電子郵件)。
按確定鍵。
- 4 按黑白啟動或彩色啟動鍵。
設備將開始掃描文件、建立檔案附件、啟動您的電子郵件應用程式，同時顯示正在等待處理的新訊息。

對於採用觸控式螢幕的型號

- 1 放入您的文件。
- 2 按  (掃描) 鍵。
- 3 按 Scan to E-mail (掃描到電子郵件)。

- 按**黑白啟動**或**彩色啟動**鍵。
設備將開始掃描文件、建立檔案文件、啟動您的電子郵件應用程式，同時顯示正在等待處理的新訊息。

註釋

- 如果您想在彩色和黑白掃描之間切換，請在 ControlCenter3 設置螢幕的**裝置按鈕**標籤上的掃描類型選項中選擇彩色或黑白。(請參閱第 67 頁上的 *掃描*。)
- 掃描類型視乎**裝置按鈕**標籤的設定而定，**黑白啟動**或**彩色啟動**鍵不會變更設定。

掃描到影像

您可以將黑白或彩色文件掃描到您的圖像應用程式中，以備查看和編輯。

- 放入您的文件。
- 按  (掃描) 鍵。
- 按 ▲ 或 ▼ 鍵選擇 Scan to Image (掃描到影像)。
按**確定**鍵。
- 按**黑白啟動**或**彩色啟動**鍵。
設備將開始掃描。

對於採用觸控式螢幕的型號

- 放入您的文件。
- 按  (掃描) 鍵。
- 按 Scan to Image (掃描到影像)。
- 按**黑白啟動**或**彩色啟動**鍵。
設備將開始掃描。

註釋

- 如果您想在彩色和黑白掃描之間切換，請在 ControlCenter3 設置螢幕的**裝置按鈕**標籤上的掃描類型選項中選擇彩色或黑白。(請參閱第 67 頁上的 *掃描*。)
- 掃描類型視乎**裝置按鈕**標籤的設定而定，**黑白啟動**或**彩色啟動**鍵不會變更設定。

掃描到 OCR

如果您的原稿是文字文件，您可以使用 Presto!® PageManager® 來掃描文件，並將其轉化為文字檔案。可使用您喜歡的文字編輯軟體編輯此文字檔案。

- 1 放入您的文件。
- 2 按  (掃描) 鍵。
- 3 按 ▲ 或 ▼ 鍵選擇 Scan to OCR (掃描到 OCR)。
按確定鍵。
- 4 按黑白啟動或彩色啟動鍵。
設備將開始掃描。

對於採用觸控式螢幕的型號

- 1 放入您的文件。
- 2 按  (掃描) 鍵。
- 3 按 Scan to OCR (掃描到 OCR)。
- 4 按黑白啟動或彩色啟動鍵。
設備將開始掃描。

註釋

- 如果您想在彩色和黑白掃描之間切換，請在 ControlCenter3 設置螢幕的裝置按鈕標籤上的掃描類型選項中選擇彩色或黑白。(請參閱第 67 頁上的 *掃描*。)
- 掃描類型視乎裝置按鈕標籤的設定而定，黑白啟動或彩色啟動鍵不會變更設定。

掃描到檔案

您可以將黑白或彩色文件掃描到您的電腦中，並將其作為檔案另存到您選擇的資料夾中。檔案類型和指定資料夾視乎您在 ControlCenter3 掃描到檔案的設置螢幕中選擇的設定而定。(請參閱第 72 頁上的 *檔案*。)

- 1 放入您的文件。
- 2 按  (掃描) 鍵。
- 3 按 ▲ 或 ▼ 鍵選擇 Scan to File (掃描到檔案)。
按確定鍵。
- 4 按黑白啟動或彩色啟動鍵。
設備將開始掃描。

對於採用觸控式螢幕的型號

- 1 放入您的文件。
- 2 按  (掃描) 鍵。
- 3 按 Scan to File (掃描到檔案)。
- 4 按黑白啟動或彩色啟動鍵。
設備將開始掃描。



註釋

- 如果您想在彩色和黑白掃描之間切換，請在 ControlCenter3 設置螢幕的裝置按鈕標籤上的掃描類型選項中選擇彩色或黑白。(請參閱第 67 頁上的 *掃描*。)
- 如果您想變更掃描文件的檔案名稱，請在 ControlCenter3 設置螢幕的裝置按鈕標籤上的檔案名稱欄中輸入檔案名稱。
- 掃描類型視乎裝置按鈕標籤的設定而定，黑白啟動或彩色啟動鍵不會變更設定。

掃描到媒體卡

您可以將黑白和彩色文件直接掃描到 USB 快閃儲存器或記憶卡。黑白文件將以 PDF (*.PDF) 或 TIFF (*.TIF) 檔案格式儲存；而彩色文件可能會以 PDF (*.PDF) 或 JPEG (*.JPG) 檔案格式儲存。儲存的檔案基於目前日期而命名。例如，於 2009 年 7 月 1 日掃描的第五個影像會命名為 01070905.PDF。您可以變更色彩、品質和檔案名稱。



註釋

DCP 型號不能變更檔案名稱。

| 解析度 | 檔案格式選項 | 預設檔案格式 (採用 1 或 2 線液晶螢幕的型號) | 預設檔案格式 (採用彩色液晶螢幕和觸摸式螢幕的型號) |
|------------------------------------|------------|-------------------------------|-------------------------------|
| B/W 200x100 dpi (黑白 200x100dpi) | TIFF / PDF | TIFF | PDF |
| B/W 200 dpi (黑白 200 dpi) | TIFF / PDF | TIFF | PDF |
| Color 150 dpi (彩色 150 dpi) | JPEG / PDF | PDF | PDF |
| Color 300 dpi (彩色 300 dpi) | JPEG / PDF | PDF | PDF |
| Color 600 dpi (彩色 600 dpi) | JPEG / PDF | PDF | PDF |

- ① 將 USB 快閃儲存器、CompactFlash[®] 1、Memory Stick[®]、Memory Stick Pro[™]、SecureDigital² 或 xD-Picture Card[™] 3 插入設備。



註釋

- DCP-165C、DCP-185C 和 MFC-290C 不支援 CompactFlash[®]。
- DCP-145C 和 MFC-250C 不支援 CompactFlash[®]、Memory Stick[®]、Memory Stick Pro[™]、SecureDigital 或 xD-Picture Card[™]。

1 本產品支援 CompactFlash[®] type 1 (類型 1)。

2 本產品支援大容量 SecureDigital (SDHC) 卡。

3 本產品支援 xD-Picture Card[™] Type M (類型 M) / Type M⁺ (類型 M⁺) / Type H (類型 H) (大容量)。

⚠ 注意

當設備正在讀取資料時 (**圖像處理** 鍵不斷閃爍)，請勿拔掉電源線或移除 USB 快閃儲存器、CompactFlash[®]、Memory Stick[®]、Memory Stick Pro[™]、SecureDigital 或 xD-Picture Card[™]。否則，您可能會丟失其中的資料或損壞媒體卡。

如果您在 **圖像處理** 鍵閃爍時拔下了 USB 快閃儲存器或記憶卡，則必須重新啟動電腦之後才可以再次插入 USB 快閃儲存器或記憶卡。如果您在電腦重新啟動之前插入了另一個 USB 快閃儲存器或記憶卡，則可能會損壞其中的資料。

- 2 放入您的文件。
- 3 按  (**掃描**) 鍵。
- 4 按 **▲** 或 **▼** 鍵選擇 Scan to Media (掃描到媒體卡)。
按 **確定** 鍵。
執行以下操作之一：
 - 若要變更品質，請轉到步驟 5。
 - 若要啟動掃描而不變更任何設定，請按 **黑白啟動** 或 **彩色啟動** 鍵。
- 5 (對於採用 1 或 2 線液晶螢幕的型號) 按 **▲** 或 **▼** 鍵選擇您需要的品質。
按 **確定** 鍵。
(對於採用彩色液晶螢幕的型號) 按 **▲** 或 **▼** 鍵選擇 Quality (品質)。
按 **◀** 或 **▶** 鍵選擇您需要的品質。
按 **確定** 鍵。
 - 若要變更文件尺寸，請轉到步驟 6。(僅適用於 A3 掃描型號)
 - 若要變更檔案類型，請轉到步驟 7。
 - 若要啟動掃描而不變更任何設定，請按 **黑白啟動** 或 **彩色啟動** 鍵。
- 6 按 **▲** 或 **▼** 鍵選擇 Glass ScanSize (平板掃描尺寸)。
按 **◀** 或 **▶** 鍵選擇您需要的文件尺寸。
按 **確定** 鍵。
 - 若要變更檔案類型，請轉到步驟 7。
 - 若要啟動掃描而不變更任何設定，請按 **黑白啟動** 或 **彩色啟動** 鍵。

- 7 (對於採用 1 或 2 線液晶螢幕的型號) 按 ▲ 或 ▼ 鍵選擇您需要的檔案類型。
按確定鍵。
(對於採用彩色液晶螢幕的型號) 按 ▲ 或 ▼ 鍵選擇 File Type (檔案類型)。
按 ◀ 或 ▶ 鍵選擇您需要的檔案類型。
按確定鍵。
- 若要變更檔案名稱，請轉到步驟 8。
 - 若要啟動掃描而不變更任何設定，請按黑白啟動或彩色啟動鍵。

註釋

- 如果您在品質設定中選擇了彩色，則不能選擇 TIFF。
- 如果您在品質設定中選擇了黑白，則不能選擇 JPEG。

- 8 設備將會自動設定檔案名稱。您也可以透過撥號盤建立您需要的名稱，但您僅可以變更檔案名稱的前 6 位數字。(僅適用於 MFC 型號)
按確定鍵。

註釋

按清除 / 返回鍵刪除您已輸入的字母。

- 9 按黑白啟動或彩色啟動鍵啟動掃描。如果您正在使用掃描器玻璃，液晶螢幕上會顯示 Next Page? (下一頁?)。按數字鍵 1 或 ▲ 鍵選擇 Yes (是)，或者按數字鍵 2 或 ▼ 鍵選擇 No (否)。完成掃描後，請務必先選擇 No (否)，然後再從設備上拔下 USB 快閃儲存器或記憶卡。

註釋

掃描類型視乎您在步驟 5 到 7 中選擇的設定而定，黑白啟動或彩色啟動鍵不會變更設定。

對於採用觸控式螢幕的型號

- 1 將 USB 快閃儲存器、CompactFlash[®] 1、Memory Stick[®]、Memory Stick Pro[™]、SecureDigital² 或 xD-Picture Card[™] 插入您的設備。³

¹ 本產品支援 CompactFlash[®] type 1 (類型 1)。

² 本產品支援大容量 SecureDigital (SDHC) 卡。

³ 本產品支援 xD-Picture Card[™] Type M (類型 M) / Type M⁺ (類型 M⁺) / Type H (類型 H) (大容量)。

⚠ 注意

當設備正在讀取資料時（**圖像處理**鍵不斷閃爍），請勿拔掉電源線或移除 USB 快閃儲存器、CompactFlash[®]、Memory Stick[®]、Memory Stick Pro[™]、SecureDigital 或 xD-Picture Card[™]。否則，您可能會丟失其中的資料或損壞媒體卡。

如果您在**圖像處理**鍵閃爍時拔下了 USB 快閃儲存器或記憶卡，則必須重新啟動電腦之後才可以再次插入 USB 快閃儲存器或記憶卡。如果您在電腦重新啟動之前插入了另一個 USB 快閃儲存器或記憶卡，則可能會損壞其中的資料。

- 2 放入您的文件。
- 3 按 （**掃描**）鍵。
- 4 按 Scan to Media（**掃描到媒體卡**）。
執行以下操作之一：
 - 若要變更品質，請轉到步驟 5。
 - 若要啟動掃描而不變更任何設定，請按**黑白啟動**或**彩色啟動**鍵。
- 5 選擇您需要的品質。
執行以下操作之一：
 - 若要變更文件尺寸，請轉到步驟 6。（僅適用於 A3 掃描型號）
 - 若要變更檔案類型，請轉到步驟 7。
 - 若要啟動掃描而不變更任何設定，請按**黑白啟動**或**彩色啟動**鍵。
- 6 選擇您需要的文件尺寸。
執行以下操作之一：
 - 若要變更檔案類型，請轉到步驟 7。
 - 若要啟動掃描而不變更任何設定，請按**黑白啟動**或**彩色啟動**鍵。
- 7 選擇您需要的檔案類型。
執行以下操作之一：
 - 若要變更檔案名稱，請轉到步驟 8。
 - 若啟動掃描而不變更任何設定，請按**黑白啟動**或**彩色啟動**鍵。

註釋

- 如果您在品質設定中選擇了彩色，則不能選擇 TIFF。
- 如果您在品質設定中選擇了黑白，則不能選擇 JPEG。

- 8 設備將會自動設定檔案名稱。您也可以透過按控制面板上的字元鍵來建立您需要的名稱，但您僅可以變更檔案名稱的前 6 位數字。
按 OK (確定)。



註釋

按  鍵刪除您已輸入的字母。

- 9 按**黑白啟動**或**彩色啟動**鍵啟動掃描。如果您正在使用掃描器玻璃，液晶螢幕上會顯示 Next Page? (下一頁?)。按 Yes (是) 或者按 No (否)。完成掃描後，請務必先選擇 No (否)，然後再從設備上拔下 USB 快閃儲存器或記憶卡。



註釋

掃描類型視乎您在步驟 5 到 7 中選擇的設定而定，**黑白啟動**或**彩色啟動**鍵不會變更設定。

如何為掃描到媒體卡設定新預設值

您可以設定自己的預設設定。

對於採用 1 或 2 線液晶螢幕的型號

變更預設品質

- 1 按功能鍵。
- 2 按 ▲ 或 ▼ 鍵選擇 PhotoCapture (圖像處理)。
按確定鍵。
- 3 按 ▲ 或 ▼ 鍵選擇 Scan to Media (掃描到媒體卡)。
按確定鍵。
- 4 按 ▲ 或 ▼ 鍵選擇 Quality (品質)。
按確定鍵。
- 5 選擇您需要的品質。
按確定鍵。
- 6 按停止 / 退出鍵。

變更預設黑白檔案格式

- 1 按功能鍵。

- 按 ▲ 或 ▼ 鍵選擇 PhotoCapture (圖像處理)。
按確定鍵。
- 按 ▲ 或 ▼ 鍵選擇 Scan to Media (掃描到媒體卡)。
按確定鍵。
- 按 ▲ 或 ▼ 鍵選擇 B/W File Type (黑白檔案類型)。
按確定鍵。
- 按 ▲ 或 ▼ 鍵選擇 TIFF 或 PDF。
按確定鍵。
- 按停止 / 退出鍵。

變更預設彩色檔案格式

- 按功能鍵。
- 按 ▲ 或 ▼ 鍵選擇 PhotoCapture (圖像處理)。
按確定鍵。
- 按 ▲ 或 ▼ 鍵選擇 Scan to Media (掃描到媒體卡)。
按確定鍵。
- 按 ▲ 或 ▼ 鍵選擇 ColorFile Type (彩色檔案類型)。
按確定鍵。
- 按 ▲ 或 ▼ 鍵選擇 PDF 或 JPEG。
按確定鍵。
- 按停止 / 退出鍵。

對於採用彩色液晶螢幕的型號

設定新預設值

- 按  (掃描) 鍵。
- 按 ▲ 或 ▼ 鍵選擇 Scan to Media (掃描到媒體卡)。
按確定鍵。
- 按下並選擇您的新設定。若要變更任何設定，請重複執行此步驟。
- 變更最後一項設定後，按 ▲ 或 ▼ 鍵選擇 Set New Default (設定新預設值)。
按確定鍵。

5 按數字鍵 1 或  選擇 Yes (是)。

6 按停止 / 退出鍵。

恢復出廠設定

1 按  (掃描) 鍵。

2 按 ▲ 或 ▼ 鍵選擇 Scan to Media (掃描到媒體卡)。
按確定鍵。

3 按 ▲ 或 ▼ 鍵選擇 Factory Reset (出廠設定)。
按確定鍵。

4 按數字鍵 1 或  選擇 Yes (是)。

5 按停止 / 退出鍵。

對於採用觸控式螢幕的型號

設定新預設值

1 按  (掃描) 鍵。

2 按 Scan to Media (掃描到媒體卡)。

3 按下並選擇您的新設定。若要變更任何設定，請重複執行此步驟。

4 變更最後一項設定後，按 Set New Default (設定新預設值)。

5 按 Yes (是) 確認。

6 按停止 / 退出鍵。

恢復出廠設定

1 按  (掃描) 鍵。

2 按 Scan to Media (掃描到媒體卡)。

3 按 Factory Reset (出廠設定)。

4 按 Yes (是) 確認。

5 按停止 / 退出鍵。

使用 Presto!® PageManager®

Presto!® PageManager® 應用程式用於管理文件。由於 Presto!® PageManager® 能夠兼容大多數影像編輯器和文字編輯程式，所以它能很好地協助您管理檔案。透過內置於 Presto!® PageManager® 的 OCR 軟體，您可以輕鬆地管理文件、編輯電子郵件和檔案、讀取文件。如果您將本設備作為掃描器使用，Brother 建議您安裝 Presto!® PageManager®。若要安裝 Presto!® PageManager®，請參閱快速設置指導手冊。



註釋

透過點擊 NewSoft Presto!® PageManager® 的說明圖示，您可以查看完整的 NewSoft Presto!® PageManager® 使用說明書。

功能

- 透過將檔案轉化成可移植的 PDF 或 Presto! Wrapper 等檔案格式，您可以實現文檔的共用。
- 您可以像使用 Windows® Explorer 一樣輕鬆管理檔案。
- 您可以輕鬆地堆疊相關的影像和文件檔案。
- 您可以透過精確可靠的 OCR (光學字元辨識) 獲取影像中的文字。
- 您可以使用文字、標誌、高亮顯示、直線、手畫線、便條貼和書籤等便利的註解工具來新增註釋，而不影響原稿。
- 您可以使用裁剪、旋轉、翻轉、反選顏色、自動增強、亮顯、對比與刪除雜訊等整套影像工具來增強影像效果。

Presto!® PageManager® 系統要求

- Pentium II 266 MHz 或更高性能處理器的電腦
- Microsoft Windows® 2000/XP、Windows Vista® 作業系統
- 150 MB 剩餘硬碟空間，用於安裝
- 64 MB RAM
- 光碟機
- Microsoft® Internet Explorer 5.0 或更高版本

建議：

- 256 色 SVGA 或更高版本的顯示卡
- 128 MB RAM
- Outlook、Outlook Express、Netscape Mail、cc:Mail 或其他電子郵件軟體



註釋

- 視乎您設備的型號，ControlCenter3 的可用功能會有所不同。
- 如果您的電腦受防火牆保護，而您無法使用 ControlCenter3 的功能，您可能需要設置防火牆設定。如果您正在使用 Windows® 防火牆，並從隨機光碟安裝了 MFL-Pro Suite，則無需再進行防火牆設定。更多詳細資訊，請參閱第 135 頁上的 *防火牆設定 (適用於網路用戶)*。

使用 ControlCenter3

透過 ControlCenter3 軟體公用程式，您可以快捷地存取常用的應用程式，而無需手動啟動指定的應用程式。ControlCenter3 可執行以下操作：

- 1 直接掃描到您選擇的檔案、電子郵件、文字編輯器或圖像應用程式中。(1)
- 2 存取自訂掃描設定。透過自訂掃描按鈕，您可以設置符合您的應用程式需求的按鈕。(2)
- 3 存取 PhotoCapture Center™ (影像擷取中心) 的進階功能。(3)
- 4 在您的電腦上存取複印製功能。(4)
- 5 存取 'PC-FAX' 應用程式 (如適用)。(5)
- 6 存取可以設置您裝置的設定。(6)
- 7 您可以從**型號**下拉式清單中選擇您想使用 ControlCenter3 軟體的設備。(7)
- 8 您也可以透過點擊**設置**按鈕開啟各項功能的設置視窗、查看 **ControlCenter 說明**或連結到 **Brother Solutions Center (Brother 解決方案中心)** 網站。(8)

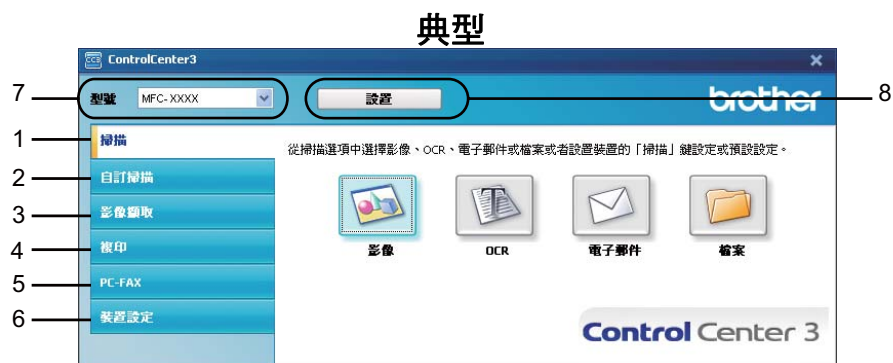

註釋

- 若要從**型號**下拉式清單中選擇其他已連接的型號，您必須在電腦上安裝適用於該型號的 MFL-Pro Suite 軟體。
- 對於現代用戶介面，您需要安裝 Adobe® Flash® Player 8 或更高版本。如果您的電腦未安裝 Flash Player 8 或更高版本，系統將會提示您下載最新版本的 Flash Player。

切換用戶介面

您可以選擇現代版或經典版的 ControlCenter3 用戶介面。

- 1 若要切換用戶介面，請點擊**設置**按鈕，選擇**設定**，然後選擇**選擇面板**。
- 2 您可以從**選擇面板**對話方塊中選擇您喜歡的用戶介面。



關閉自動載入功能

您從開始選單中啟動 ControlCenter3 後，ControlCenter3 的圖示將會顯示在工作欄中。您可以透過點擊兩下  圖示開啟 ControlCenter3 視窗。

如果您不想在每次啟動電腦時都自動執行 ControlCenter3，請遵循以下步驟：

- 1 右擊工作欄  中的 ControlCenter3 圖示，然後選擇**喜好設定**。ControlCenter3 的喜好設定視窗將會顯示。
- 2 清除**電腦啟動時啟動 ControlCenter** 複選標記。
- 3 點擊**確定**，關閉此視窗。

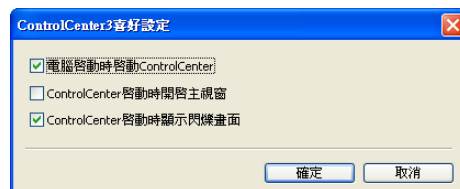

掃描

共有四個掃描選項：掃描到影像、掃描到 OCR、掃描到電子郵件和掃描到檔案。

■ 影像 (預設值：Microsoft® Paint)

您可以將頁面直接掃描到任何圖像檢視器 / 編輯器應用程式中。您可以選擇電腦上的目標應用程式，如 Microsoft® Paint、Corel® Paint Shop Pro®、Adobe® Photoshop® 或其他影像編輯應用程式。

■ OCR (預設值：Microsoft® Notepad)

您可以掃描頁面或文件、自動執行 OCR 應用程式，並將文字 (非圖像影像) 輸入文字編輯應用程式中。您可以選擇電腦上的目標文字編輯應用程式，如 Microsoft® Notepad、Microsoft® Word、Corel® WordPerfect® 或其他文字編輯應用程式。

■ 電子郵件 (預設值：您的預設電子郵件軟體)

您可以將頁面或文件直接掃描到電子郵件應用程式中，掃描結果將作為電子郵件的標準附件。您可以選擇附件的檔案類型和解析度。

■ 檔案

您可以將文件直接掃描到磁碟檔案中。如有需要，您可以變更檔案類型和目標資料夾。

透過 ControlCenter3，您可以設置設備硬體的掃描鍵和各項掃描功能的 ControlCenter3 軟體按鈕。若要設置設備硬體的掃描鍵，請在各掃描按鈕的設置選單中選擇裝置按鈕標籤。若要設置 ControlCenter3 中的軟體按鈕，請在各掃描按鈕的設置選單中選擇軟體按鈕標籤。

註釋

您可以在裝置按鈕標籤中設置各 ControlCenter3 按鈕的掃描鍵。若要變更設備的掃描鍵設定，請右擊各 ControlCenter3 按鈕，點擊設置 ControlCenter，然後點擊裝置按鈕標籤。



檔案類型

將檔案儲存到資料夾時，您可以從以下檔案類型清單中選擇一種。

- Windows Bitmap (*.bmp)
- JPEG (*.jpg)
- TIFF (*.tif)
- TIFF Multi-Page (*.tif)
- Portable Network Graphics (*.png)
- PDF (*.pdf)

影像 (例如：Microsoft® Paint)

透過掃描到影像功能，您可以將影像直接掃描到圖像應用程式中，以備編輯。若要變更預設設定，請右擊影像按鈕，點擊設置 **ControlCenter**，然後點擊軟體按鈕標籤。

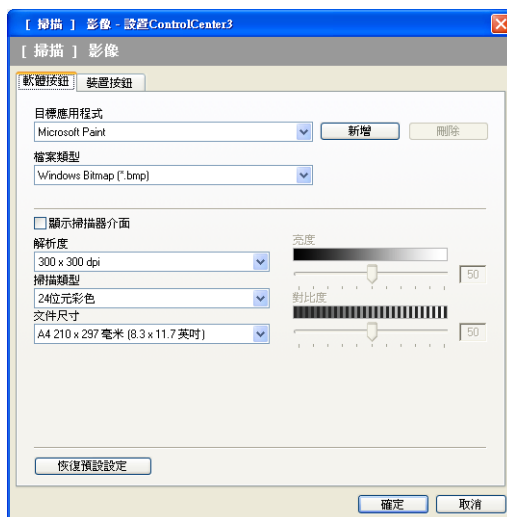

如果您想在掃描預覽後掃描並裁剪頁面的一部分，請勾選顯示掃描器介面複選框。如有需要，請變更其他設定。

若要變更目標應用程式，請從**目標應用程式**下拉式清單中選擇適用的應用程式。您可以透過點擊**新增**按鈕在清單中新增應用程式。

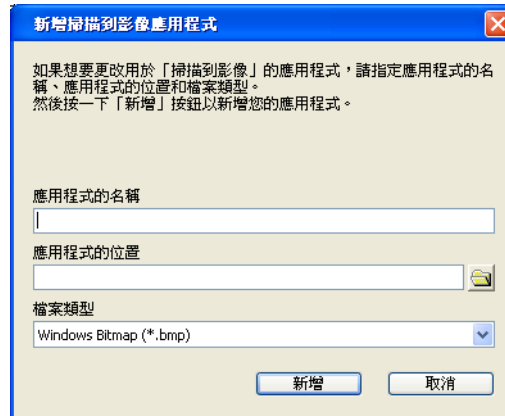

輸入**應用程式的名稱** (最多 30 位字元) 和**應用程式的位置**。您也可以透過點擊圖示搜尋應用程式的位置。從下拉式清單中選擇**檔案類型**。

您可以透過點擊**軟體按鈕**標籤中的**刪除**按鈕來刪除新增的應用程式。

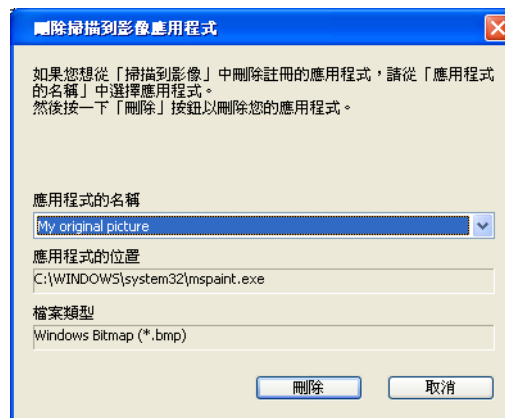

註釋

此功能同樣適用於掃描到電子郵件和掃描到 OCR。視乎功能，視窗可能會有所不同。

OCR (文字編輯程式)

掃描到 OCR 功能用於將文件掃描並轉化為文字檔案。可使用您喜歡的文字編輯軟體來編輯此文字檔案。

若要設置**掃描到 OCR**，請右擊 **OCR** 按鈕，點擊**設置 ControlCenter**，然後點擊**軟體按鈕**標籤。

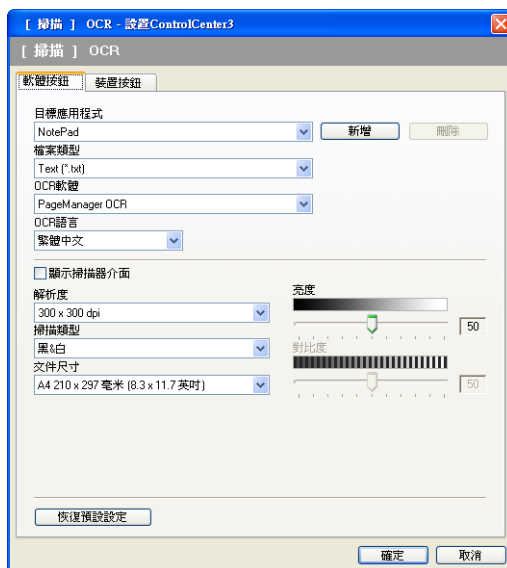

若要變更文字編輯應用程式，請從**目標應用程式**下拉式清單中選擇目標文字編輯應用程式。您可以透過點擊**新增**按鈕在清單中新增應用程式。若要刪除應用程式，請點擊**軟體按鈕**標籤中的**刪除**按鈕。

如果您想在掃描預覽後掃描並裁剪頁面的一部分，請勾選**顯示掃描器介面**複選框。您也可以為**掃描到 OCR** 設置其他設定。

電子郵件

透過掃描到電子郵件功能，您可以將文件掃描到預設電子郵件應用程式中，以便將掃描結果作為電子郵件的附件發送。若要變更預設電子郵件應用程式或附件的檔案類型，請右擊電子郵件按鈕，點擊設置 **ControlCenter**，然後點擊軟體按鈕標籤。

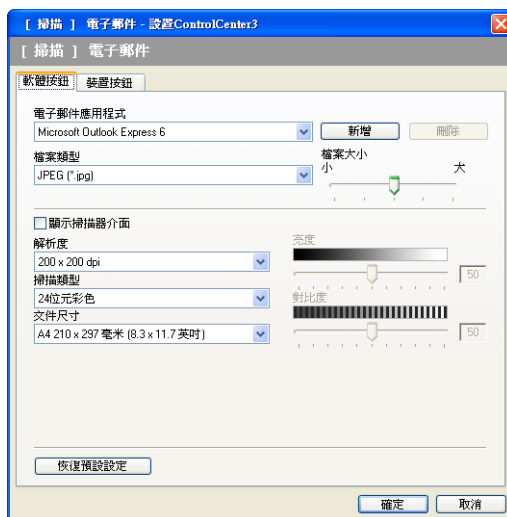

若要變更電子郵件的應用程式，請從**電子郵件應用程式**下拉式清單中選擇您需要的電子郵件應用程式。您可以透過點擊**新增**按鈕¹在清單中新增應用程式。若要刪除應用程式，請點擊**刪除**按鈕。

¹ 首次啟動 ControlCenter3 時，下拉式清單會顯示兼容的預設電子郵件應用程式。如果您使用 ControlCenter3 的自訂應用程式時遇到問題，則應當從清單中選擇應用程式。

您也可以變更加用於建立檔案附件的其他設定。

如果您想在掃描預覽後掃描並裁剪頁面的一部分，請勾選**顯示掃描器介面**複選框。

檔案

透過點擊**掃描到檔案**按鈕，您可以掃描影像並以檔案附件清單中顯示的檔案類型儲存到硬碟資料夾中。若要設置檔案類型和資料夾，請右擊**檔案**按鈕，點擊**設置 ControlCenter**，然後點擊**軟體按鈕**標籤。

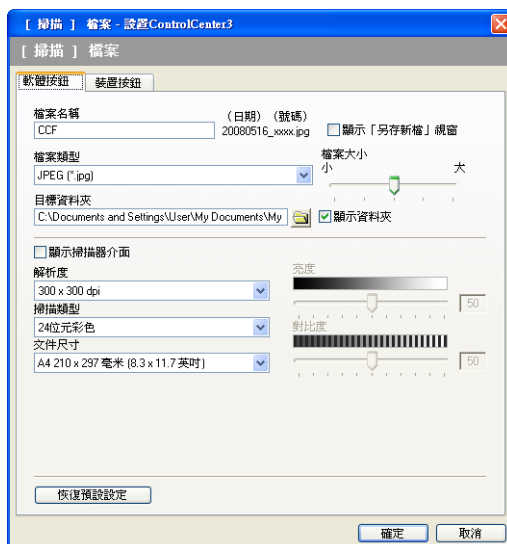

您可以變更檔案名稱。在**檔案名稱**框中輸入您想使用的檔案名稱 (最多 100 位字元)。檔案名稱由三部分組成：您註冊的檔案名稱、目前日期和序號。

從**檔案類型**下拉式清單中選擇儲存影像的檔案類型。您可以將檔案儲存在**目標資料夾**中顯示的預設資料夾中，也可以透過點擊  圖示選擇您需要的資料夾。

若要在掃描完成後顯示掃描影像的儲存位置，請勾選**顯示資料夾**複選框。若要在每次掃描時都指定掃描影像的儲存位置和檔案名稱，請勾選**顯示「另存新檔」視窗**複選框。

如果您想在掃描預覽後掃描並裁剪頁面的一部分，請勾選**顯示掃描器介面**複選框。

自訂掃描

透過自訂掃描選項，您可以建立自己的掃描選項。

對於現代介面用戶，請將鼠標移到 ◀，然後點擊自訂。

若要自訂按鈕，請右擊對應的按鈕，然後點擊設置 **ControlCenter**。共有四個掃描選項：掃描到影像、掃描到 **OCR**、掃描到電子郵件和掃描到檔案。

■ 掃描到影像

您可以將頁面直接掃描到任何圖像檢視器 / 編輯器軟體中。您可以選擇電腦上的任何影像編輯器應用程式。

■ 掃描到 **OCR**

將掃描文件轉化成可編輯的文字檔案。您可以選擇可編輯文字的目標應用程式。

■ 掃描到電子郵件

將掃描影像作為電子郵件的附件。您可以選擇檔案附件的類型，也可以選擇電子郵件通訊錄中的電子郵件地址來建立快速發送清單。

■ 掃描到檔案

將掃描影像儲存到本地或網路硬碟上的任何資料夾中。您也可以選擇使用的檔案類型。



檔案類型

將檔案儲存到資料夾時，您可以從以下檔案類型清單中選擇一種。

- Windows Bitmap (*.bmp)
- JPEG (*.jpg)
- TIFF (*.tif)
- TIFF Multi-Page (*.tif)
- Portable Network Graphics (*.png)
- PDF (*.pdf)

自訂用戶定義按鈕

若要自訂按鈕，請右擊此按鈕，然後點擊**設置 ControlCenter 按鈕**，設置視窗將會顯示。

掃描到影像

■ 常規標籤

在請輸入自訂按鈕的名稱文字欄中輸入按鈕名稱 (最多 30 位字元)。從**掃描動作**欄中選擇掃描類型。

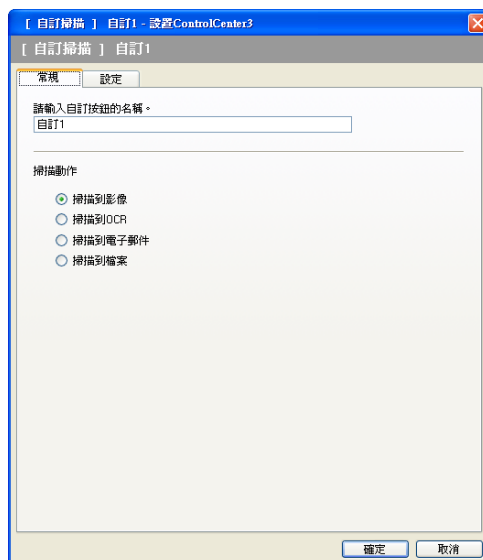

■ 設定標籤

設定目標應用程式、檔案類型、解析度、掃描類型、文件尺寸、顯示掃描器介面、亮度和對比度等選項。



掃描到 OCR

■ 常規標籤

在請輸入自訂按鈕的名稱文字欄中輸入按鈕名稱 (最多 30 位字元)。

從掃描動作欄中選擇掃描類型。



■ 設定標籤

設定目標應用程式、檔案類型、OCR 軟體、OCR 語言、解析度、掃描類型、文件尺寸、顯示掃描器介面、亮度和對比度等選項。



掃描到電子郵件

■ 常規標籤

在請輸入自訂按鈕的名稱文字欄中輸入按鈕名稱 (最多 30 位字元)。

從掃描動作欄中選擇掃描類型。



■ 設定標籤

設定電子郵件應用程式、檔案類型、解析度、掃描類型、文件尺寸、顯示掃描器介面、亮度和對比度等選項。



掃描到檔案

■ 常規標籤

在請輸入自訂按鈕的名稱文字欄中輸入按鈕名稱 (最多 30 位字元)。

從掃描動作欄中選擇掃描類型。

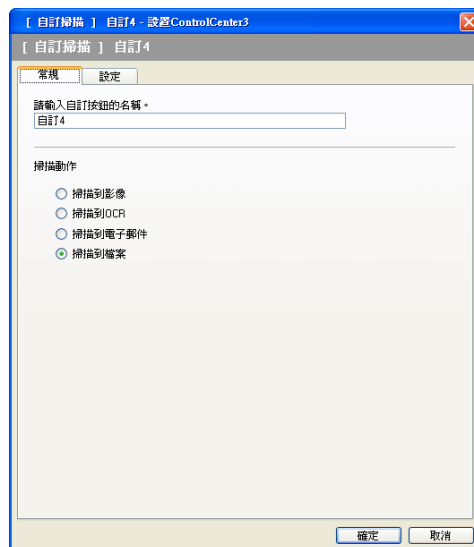

■ 設定標籤

從檔案類型下拉式清單中選擇檔案格式。將檔案儲存在目標資料夾中顯示的預設資料夾中，或者點擊  圖示來選擇您需要的資料夾。若要顯示掃描後掃描影像的儲存位置，請勾選顯示資料夾複選框。若要每次掃描後都指定掃描影像的儲存位置，請勾選顯示「另存新檔」視窗複選框。

設定解析度、掃描類型、文件尺寸、顯示掃描器介面、亮度和對比度等選項。如果您想變更檔案名稱，請輸入新的檔案名稱。



影像擷取

以下按鈕可用於開啟或複製插入設備的 USB 快閃儲存器或記憶卡中的檔案和資料夾。

■ 開啟 PCC 資料夾

透過點擊此按鈕，您可以查看 USB 快閃儲存器或記憶卡中的檔案和資料夾。(請參閱第 132 頁上的 *使用 PhotoCapture Center™ (影像擷取中心)*。)

■ 從 PCC 中複製

透過點擊此按鈕，您可以將 USB 快閃儲存器或記憶卡中的檔案複製到電腦上指定的資料夾中。您可以選擇目標資料夾。

■ 複製到應用程式

透過點擊此按鈕，您可以將 USB 快閃儲存器或記憶卡中的檔案直接複製到指定的應用程式中。

■ FaceFilter Studio

透過點擊此按鈕，您可以複製 USB 快閃儲存器或記憶卡中的檔案並啟動 FaceFilter Studio 應用程式。(請參閱第 28 頁上的 *使用 FaceFilter Studio 的 REALLUSION 功能列印照片*。)

註釋

- DCP-165C、DCP-185C 和 MFC-290C 不支援 CompactFlash®。
- DCP-145C 和 MFC-250C 不支援 CompactFlash®、Memory Stick®、Memory Stick Pro™、SecureDigital 或 xD-Picture Card™。

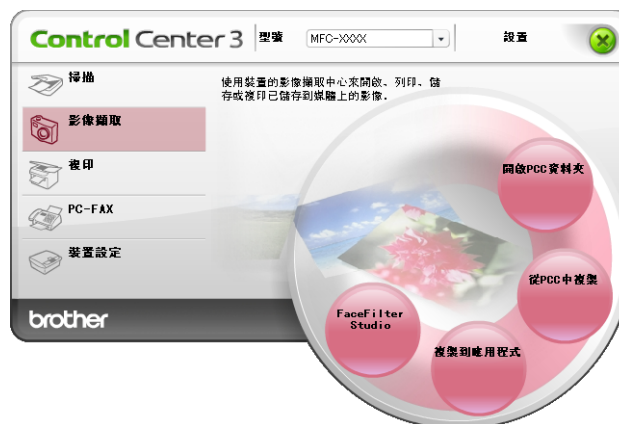

開啟 PCC 資料夾 (PCC : PhotoCapture Center™ (影像擷取中心))

透過點擊開啟 PCC 資料夾按鈕，您可以啟動 Windows® Explorer 並查看記憶卡上的檔案和資料夾。

從 PCC 中複製

透過點擊從 PCC 中複製按鈕，您可以將 USB 快閃儲存器或記憶卡上的檔案複製到您硬碟上的資料夾中。若要變更目標資料夾或其他設定，請右擊此按鈕，點擊設置 ControlCenter，然後選擇您需要的檔案複製設定。

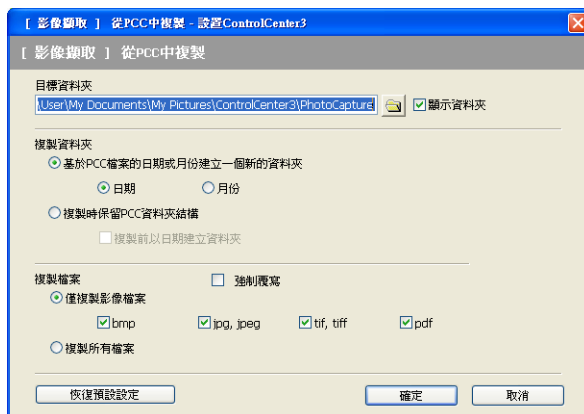

建立複製資料夾

■ 基於 PCC 檔案的日期或月份建立一個新的資料夾

預設設定為日期。系統會基於原始檔案的建立日期建立一個副本資料夾，用於儲存複製的檔案。例如，如果在記憶卡中建立檔案的日期為 2007 年 10 月 8 日，則此檔案的副本將被儲存到名為 08102007 的資料夾中。

■ 複製時保留 PCC 資料夾結構

使用與原始資料夾相同的資料夾結構儲存副本，不建立新的資料夾。如果您勾選了複製前以日期建立資料夾，則系統會目前日期建立一個資料夾，用於儲存檔案副本。

複製到應用程式

透過點擊複製到應用程式按鈕，您可以在將檔案複製到指定應用程式的資料夾之後在此應用程式中打開此檔案。若要變更資料夾設定，請右擊此按鈕，然後選擇您需要的檔案複製設定。

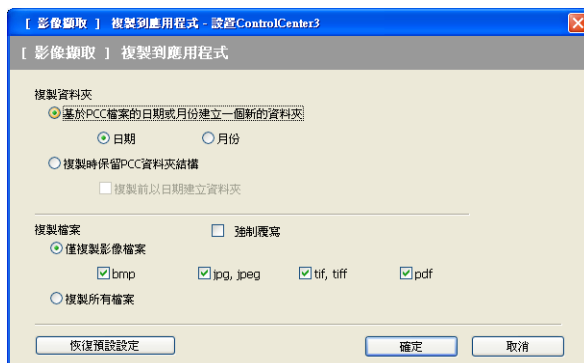

建立複製資料夾

■ 基於 PCC 檔案的日期或月份建立一個新的資料夾

預設設定為日期。系統會基於原始檔案的建立日期建立一個副本資料夾，用於儲存複製的檔案。例如，如果原始檔案的建立日期為 2007 年 10 月 8 日，則此檔案的副本將被儲存在名為 08102007 的資料夾中。

■ 複製時保留 PCC 資料夾結構

使用與原始資料夾相同的資料夾結構儲存副本，不建立新的資料夾。如果您勾選了複製前以日期建立資料夾，則系統會基於目前日期建立一個資料夾，用於儲存檔案副本。

FaceFilter Studio

透過點擊 **FaceFilter Studio** 按鈕，您可以複製 USB 快閃儲存器或記憶卡中的檔案，並啟動 FaceFilter Studio 應用程式。



FaceFilter Studio 為您提供了簡便的無框照片列印功能。您也可以使用自動去除紅眼或增強膚色等功能改善照片效果。有關 FaceFilter Studio 的詳細資訊，請參閱第 28 頁上的 *使用 FaceFilter Studio 的 REALLUSION 功能列印照片*。

註釋

若要使用 **FaceFilter Studio** 按鈕，您必須安裝隨機光碟中的 FaceFilter Studio 應用程式。若要安裝 FaceFilter Studio，請遵循快速設置指導手冊中的相關步驟。

若要變更資料夾設定，請右擊此按鈕，然後選擇您需要的檔案複製設定。

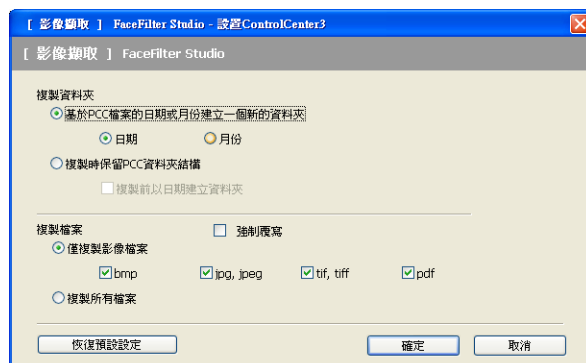

建立複製資料夾

■ 基於 PCC 檔案的日期或月份建立一個新的資料夾

預設設定為日期。系統會基於原始檔案的建立日期建立一個副本資料夾，用於儲存檔案副本。例如，如果原始檔案的建立日期為 2007 年 10 月 8 日，則此檔案的副本將被儲存到名為 08102007 的資料夾中。

■ 複製時保留 PCC 資料夾結構

使用與原始資料夾相同的資料夾結構儲存副本，不建立新的資料夾。如果您勾選了複製前以日期建立資料夾，則系統會基於目前日期建立一個資料夾，用於儲存檔案副本。

複印

透過點擊此按鈕，您可以使用電腦和任何印表機驅動程式執行增強型複印操作。您可以在設備上掃描頁面，然後使用設備的印表機驅動程式的任何功能來列印副本，或者將副本直接輸出到電腦上任何標準印表機驅動程式中，包括網路印表機。

您可以在最多四個按鈕上設置喜好設定。

透過自訂副本 1 到副本 4 按鈕，您可以使用每頁 N 版列印等進階複製功能。



若要使用複印按鈕，請右擊此按鈕，選擇**設置 ControlCenter** 來設置印表機驅動程式。



在請輸入複印按鈕的名稱文字欄中輸入名稱 (最多 30 位字元)，然後選擇複製比例。

設定解析度、掃描類型、文件尺寸、顯示掃描器介面、亮度和對比度等選項。

選擇印表機名稱，完成複印按鈕設置。若要顯示印表機驅動程式設定，請點擊列印選項按鈕，然後點擊內容按鈕。

在印表機驅動程式設定對話方塊中，您可以選擇列印的進階設定。



註釋

- 使用複製按鈕前，您必須先對其進行設置。
- 視乎您所選擇的印表機型號，內容螢幕會有所不同。

PC-FAX (僅適用於 MFC 型號)

透過 PC-FAX 選項，您可以發送和接收傳真、設置通訊錄、變更設備的某些常規設定。

以下按鈕用於透過 Brother PC-FAX 應用程式發送或接收傳真。

■ 發送

透過點擊此按鈕，您可以使用 Brother PC-FAX 軟體掃描頁面或文件，並自動透過電腦以傳真方式發送影像。(請參閱第 114 頁上的 *PC-FAX 發送*。)

■ 接收 (不適用於 MFC-250C 和 MFC-290C)

點擊此按鈕可以啟動 PC-FAX 接收軟體，電腦將會開始接收來自 Brother 設備的傳真資料。啟動 PC-FAX 選項後，圖示名稱會變為**查看接收**。點擊此圖示可以開啟應用程式並顯示已接收的傳真。使用 PC-FAX 接收選項前，您必須先在 Brother 設備的控制面板選單中選擇 PC-FAX 接收選項。(請參閱第 127 頁上的 *PC-FAX 接收 (不適用於 MFC-250C 和 MFC-290C)*。)

■ 通訊錄

透過點擊此按鈕，您可以開啟 Brother PC-FAX 通訊錄。(請參閱第 121 頁上的 *Brother 通訊錄*。)

■ 設定

透過點擊此按鈕，您可以設置 PC-FAX 設定。(請參閱第 115 頁上的 *發送設定*。)

📝 註釋

PC-FAX 僅支援 A4 尺寸的黑白傳真。



發送

透過點擊**發送**按鈕，您可以使用 Brother PC-FAX 軟體掃描文件，並自動透過電腦以傳真方式發送影像。(請參閱第 114 頁上的 *PC-FAX 發送*。)

若要變更**發送**設定，請右擊**發送**按鈕，然後點擊**設置 ControlCenter**。您可以變更**解析度**、**掃描類型**、**文件尺寸**、**顯示掃描器介面**、**亮度和對比度**的設定。

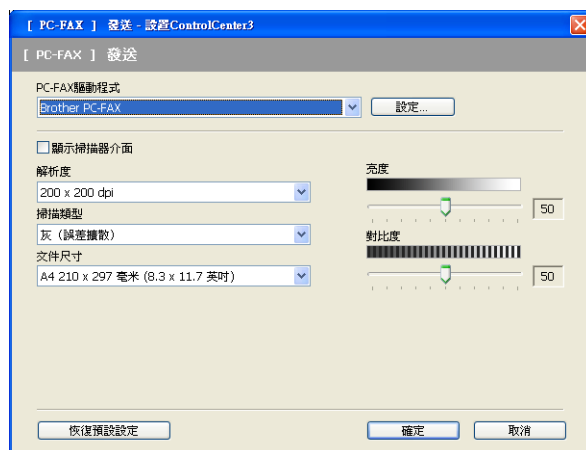

接收 / 查看接收 (不適用於 MFC-250C 和 MFC-290C)

透過 Brother PC-FAX 接收軟體選項，您可以在電腦上查看並儲存傳真。安裝 MFL-Pro Suite 時，此軟體會自動安裝。

點擊**接收**按鈕可以啟動 PC-FAX 接收功能，電腦將會開始接收來自 Brother 設備的傳真資料。使用 PC-FAX 接收功能前，您必須先在 Brother 設備的控制面板選單中選擇 PC-FAX 接收選項。(請參閱第 129 頁上的 *在電腦上執行 PC-FAX 接收軟體*。)

若要設置 PC-FAX 接收軟體，請參閱第 129 頁上的 *設定您的電腦*。



PC-FAX 接收軟體正在執行時，您可以透過點擊**查看接收**按鈕開啟檢視器應用程式 (Presto!® PageManager®)。



註釋

您也可以**在開始選單中啟動 PC-FAX 接收軟體**。(請參閱第 129 頁上的 *在電腦上執行 PC-FAX 接收軟體*。)

通訊錄

透過點擊**通訊錄**按鈕，您可以在通訊錄中新增、修改或刪除聯絡資訊。若要編輯**通訊錄**，請點擊**通訊錄**按鈕，開啟對話方塊。(請參閱第 121 頁上的 *Brother 通訊錄*。)



設定

透過點擊**設定**按鈕，您可以設置 PC-FAX 應用程式的用戶設定。(請參閱第 114 頁上的 *設定用戶資訊*。)

裝置設定

您可以設置設備設定或查看墨水餘量。

■ 遠端設定 (不適用於 DCP 型號、MFC-250C 和 MFC-290C)

透過點擊此按鈕，您可以開啟遠端設定程式。(請參閱第 112 頁上的 *遠端設定*。)

■ 快速撥號 (不適用於 DCP 型號、MFC-250C 和 MFC-290C)

透過點擊此按鈕，您可以開啟遠端設定的設定快速撥號視窗。(請參閱第 112 頁上的 *遠端設定*。)

■ 墨水餘量

透過點擊此按鈕，您可以查看墨水餘量。(請參閱第 4 頁上的 *狀態監控器*。)

■ 使用說明書

透過點擊此按鈕，您可以查看軟體使用說明書和網路使用說明書。



遠端設定 (不適用於 DCP 型號、MFC-250C 和 MFC-290C)

透過點擊遠端設定按鈕，您可以開啟遠端設定程式視窗，設置設備設定選單。



註釋

更多詳細資訊，請參閱第 112 頁上的 *遠端設定*。

3

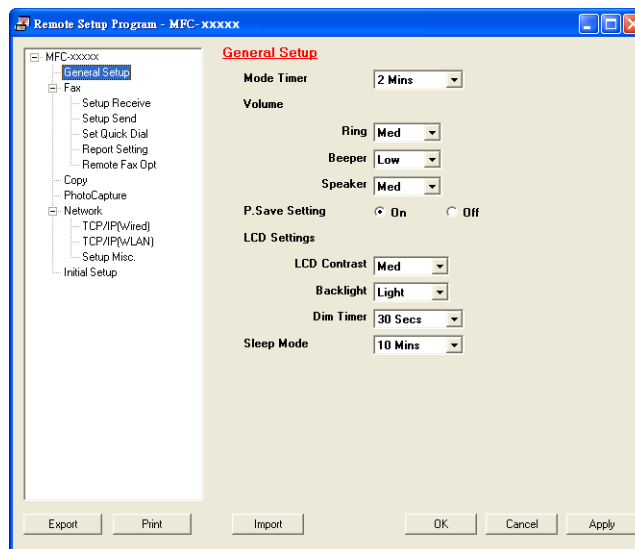

快速撥號 (不適用於 DCP 型號、MFC-250C 和 MFC-290C)

透過點擊**快速撥號**按鈕，您可以開啟遠端設定程式中的 **Set Quick Dial (設定快速撥號)** 視窗，然後，在電腦上輕鬆註冊或變更快速撥號號碼。

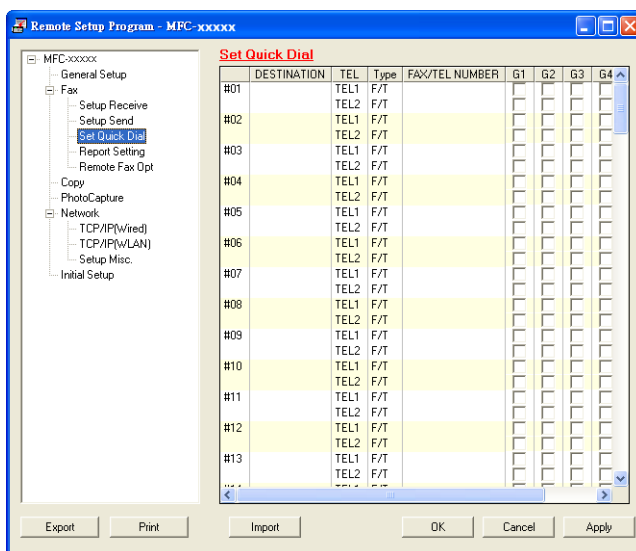

墨水餘量

透過點擊**墨水餘量**按鈕，您可以開啟**狀態監控器**視窗，查看各墨水匣的墨水餘量。



使用說明書

透過點擊**使用說明書**按鈕，您可以查看 HTML 格式的軟體使用說明書和網路使用說明書。

網路掃描 (適用於內置網路的型號)

若要將本設備作為網路掃描器使用，則必須設置設備的 TCP/IP 位址。您可以使用控制面板 (請參閱網路使用說明書中的 *控制面板設定*) 或 BRAdmin Light 軟體來設置或變更位址設定。如果您安裝本設備時已遵循快速設置指導手冊中的網路用戶提示進行了設置，則無需再對本設備進行網路設置。

註釋

- 進行網路掃描時，一台網路設備同時可以連接最多 25 個客戶端。例如，如果 30 個客戶端同時嘗試連接網路設備，則液晶螢幕上將不會顯示其中 5 個客戶端。
- 如果您的電腦受防火牆保護，而您無法進行網路掃描，您可能需要設置防火牆設定。如果您正在使用 Windows® 防火牆，並從隨機光碟安裝了 MFL-Pro Suite，則無需再進行防火牆設定。更多詳細資訊，請參閱第 135 頁上的 *防火牆設定 (適用於網路用戶)*。

使用網路掃描前的準備

網路許可

本產品包含的電腦許可表示軟體最多可供兩個用戶同時使用。

本許可支援在最多兩台網路電腦上安裝 MFL-Pro Suite (包含 Presto!® PageManager®)。

如果您想在三台或以上電腦上安裝 Presto!® PageManager®，請購買適用於多台電腦同時使用的 Brother NL-5 許可協定套件，即可新增最多額外 5 個用戶。若要購買 NL-5 套件，請聯繫 Brother 經銷商。

設置網路掃描

如果您使用的設備並非安裝 MFL-Pro Suite 軟體時註冊到電腦的設備 (請參閱 *快速設置指導手冊*)，請遵循以下步驟。

- 對於 Windows® 2000，點擊**開始按鈕**、**設定**、**控制台**，然後點擊**掃描器與數位相機**。
對於 Windows® XP，點擊**開始按鈕**、**控制台**、**印表機和其他硬體**，然後點擊**掃描器與數位相機** (或者**控制台**、**掃描器與數位相機**)。
對於 Windows Vista®，點擊  **按鈕**、**控制台**、**硬體和音效**，然後點擊**掃描器與數位相機**。

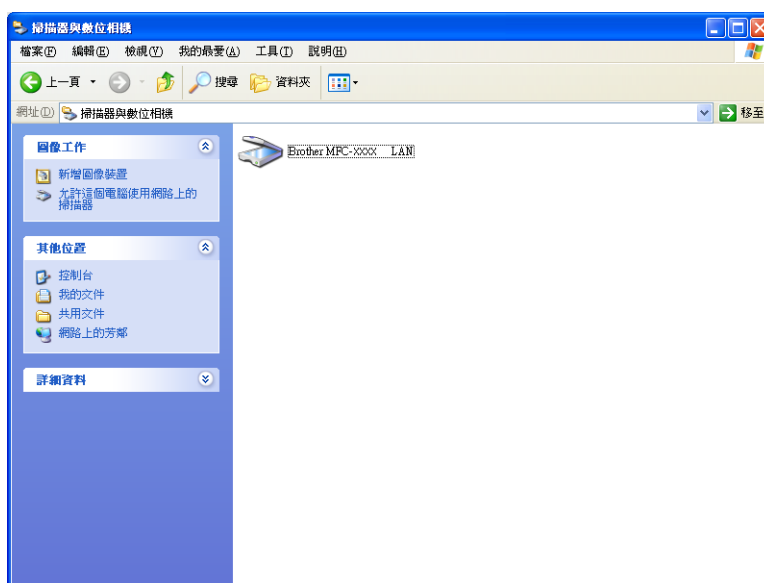

- 執行以下操作之一：
 - 對於 Windows 2000，從裝置清單中選擇您的 Brother 設備，然後點擊**內容**按鈕。
 - 對於 Windows XP，右擊掃描器裝置圖示，然後選擇**內容**。
網路掃描器內容對話方塊將會顯示。
 - 對於 Windows Vista®，點擊**內容**按鈕。



註釋

對於 Windows Vista®，當使用者帳戶控制螢幕顯示時，請執行以下操作：

- 具有管理員權限的用戶：點擊**繼續**。



- 不具有管理員權限的用戶：輸入管理員密碼，然後點擊**確定**。

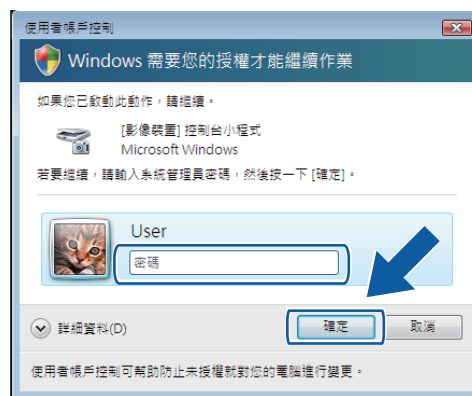

- 3 點擊**網路設定**標籤，然後選擇適用的**連接方式**。

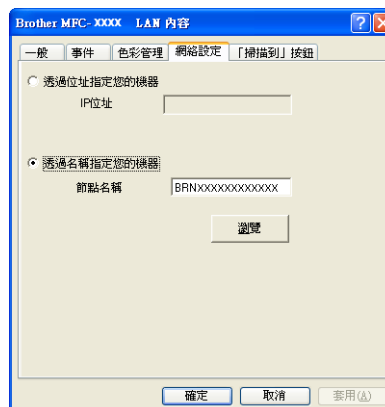

透過位址指定您的機器

在 **IP 位址** 欄中輸入設備的 IP 位址，然後點擊**套用**。

透過名稱指定您的機器

- 1 在節點名稱欄中輸入設備的節點名稱，或者點擊瀏覽選擇您想使用的設備。
- 2 點擊套用。



- 4 點擊「掃描到」按鈕標籤，然後在顯示名稱欄中輸入您的電腦名稱。設備的液晶螢幕上將會顯示您輸入的名稱。預設設定為您的電腦名稱。您可以輸入您喜歡的任何名稱。

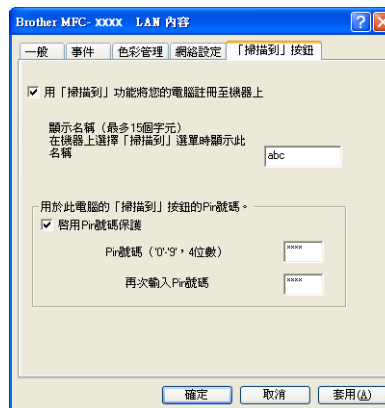

- 5 如果您不想接收不需要的文件，請在 **Pin 號碼**和**再次輸入 Pin 號碼**欄中輸入一個 4 位數的 PIN 號碼。若要向受 PIN 號碼保護的電腦發送資料，在掃描並向電腦發送文件前液晶螢幕會提示您輸入 PIN 號碼。(請參閱第 95 頁上的 *使用掃描鍵*。)

使用掃描鍵



註釋

如果您使用了 USB 連接，請參閱第 52 頁上的 *使用掃描鍵 (適用於 USB 線用戶)*。

掃描到電子郵件 (電腦)

如果您選擇掃描到電子郵件 (電腦)，設備將會掃描文件並直接發送到網路上您指定的電腦中。ControlCenter3 軟體將會啟動指定電腦中的預設電子郵件應用程式。您可以透過電腦將黑白或彩色文件作為附件掃描到電子郵件應用程式中。

- 1 放入您的文件。
- 2 按  (掃描) 鍵。
- 3 按 ▲ 或 ▼ 鍵選擇 Scan to E-mail (掃描到電子郵件)。
按確定鍵。
- 4 (對於 MFC-6490CW)
按 ▲ 或 ▼ 鍵選擇 PC。
按確定鍵。
- 5 按 ▲ 或 ▼ 鍵選擇透過電子郵件發送文件時您想使用的目標電腦。
按確定鍵。
如果液晶螢幕提示您輸入 PIN 號碼，請在控制面板上輸入目標電腦的 4 位數 PIN 號碼。
按確定鍵。



註釋

對於 DCP 型號，請重複按 ▲ 或 ▼ 鍵輸入 PIN 號碼的第 1 個數字。按 ▶ 鍵移動鼠標，然後使用 ▲ 或 ▼ 鍵輸入第 2 個數字。重複執行此操作直到輸入 PIN 號碼的 4 個數字，然後按確定鍵。

- 6 按黑白啟動或彩色啟動鍵。
設備將開始掃描。

對於採用觸控式螢幕的型號

- 1 放入您的文件。
- 2 按  (掃描) 鍵。

- 3 按 Scan to E-mail (掃描到電子郵件)。
- 4 按 ▲ 或 ▼ 鍵選擇透過電子郵件發送文件時您想使用的目標電腦。
- 5 選擇目標電腦，然後按 OK (確定)。
如果液晶螢幕提示您輸入 PIN 號碼，請在控制面板上輸入目標電腦的 4 位數 PIN 號碼。
按 OK (確定)。
- 6 按黑白啟動或彩色啟動鍵。
設備將開始掃描。



註釋

- 如果您想在彩色和黑白掃描之間切換，請在 ControlCenter3 設置螢幕的裝置按鈕標籤上的掃描類型選項中選擇彩色或黑白。(請參閱第 67 頁上的 *掃描*。)
- 掃描類型視乎裝置按鈕標籤的設定而定，黑白啟動或彩色啟動鍵不會變更設定。

掃描到電子郵件 (電子郵件伺服器，僅適用於 MFC-6490CW)

如果您選擇掃描到電子郵件 (電子郵件伺服器)，您可以掃描黑白或彩色文件，並透過本設備將文件直接發送至電子郵件地址。對於黑白文件，您可以選擇 PDF 或 TIFF 格式；而對於彩色文件，您可以選擇 PDF 或 JPEG 格式。



註釋

- 掃描到電子郵件 (電子郵件伺服器) 需要 SMTP/POP3 郵件伺服器支援。(請參閱隨機光碟中的 *網路使用說明書*。)
- 如果您為 MFC-5890CN 指定一個電子郵件地址，便可以透過區域網路或互聯網向 / 從電腦或其他網路傳真設備發送、轉傳 / 接收文件。若要使用此功能，請從 Brother Solutions Center (Brother 解決方案中心) (<http://solutions.brother.com>) 下載所需軟體。

- 1 放入您的文件。
- 2 按  (掃描) 鍵。
- 3 按 ▲ 或 ▼ 鍵選擇 Scan to E-mail (掃描到電子郵件)。
按確定鍵。
- 4 按 ▲ 或 ▼ 鍵選擇 E-mail Server (電子郵件伺服器)。
按確定鍵。

- 5 按 ▲ 或 ▼ 鍵選擇 Quality (品質)。
如果您不想變更品質或檔案類型，按 ▲ 鍵，然後輸入目標地址。轉到步驟 8。
- 6 按 ◀ 或 ▶ 鍵選擇 Color 150 dpi (彩色 150 dpi)、Color 300 dpi (彩色 300 dpi)、Color 600 dpi (彩色 600 dpi)、B/W 200 dpi (黑白 200 dpi) 或 B/W 200x100 dpi (黑白 200x100 dpi)。
按確定鍵。
- 7 按 ▼ 鍵選擇 File Type (檔案類型)。
按 ◀ 或 ▶ 鍵為彩色或灰色文件選擇 PDF 或 JPEG 格式，為黑白文件選擇 PDF 或 TIFF 格式。
按確定鍵。

**註釋**

如果您正在使用設備的掃描器玻璃，請選擇文件尺寸。

- 按 ▼ 鍵選擇 Glass ScanSize (平板掃描尺寸)。
- 按 ◀ 或 ▶ 鍵選擇 A4、A3、Letter、Legal 或 Ledger。

按確定鍵。

- 8 按 ▲ 或 ▼ 鍵選擇 。使用撥號盤輸入目標電子郵件地址。

**註釋**

您也可以使用儲存在設備上的電子郵件地址。

- 按 ▲ 或 ▼ 鍵選擇 Phone Book (電話簿)。
按 ▶ 鍵。
- 按 ▲ 或 ▼ 鍵選擇 Alphabetical Order (字母順序) 或 Numerical Order (數字順序)。

按確定鍵。

- 按 ▲ 或 ▼ 鍵選擇您需要的電子郵件地址。

按確定鍵。

再次按確定鍵。

按黑白啟動或彩色啟動鍵。

設備將開始掃描。

如果您正在使用掃描器玻璃，液晶螢幕上會顯示 Next Page? (下一頁?)。按數字鍵 1 選擇 Yes (是)，或者按數字鍵 2 選擇 No (否)。

掃描到影像

如果您選擇掃描到影像，設備將會掃描文件並直接發送到網路上您指定的電腦中。ControlCenter3 軟體將會啟動指定電腦中的預設圖像應用程式。

- 1 放入您的文件。
- 2 按  (掃描) 鍵。
- 3 按 ▲ 或 ▼ 鍵選擇 Scan to Image (掃描到影像)。
按確定鍵。
- 4 按 ▲ 或 ▼ 鍵選擇您想發送到目標電腦。
按確定鍵。
如果液晶螢幕提示您輸入 PIN 號碼，請在控制面板上輸入目標電腦的 4 位數 PIN 號碼。
按確定鍵。



註釋

對於 DCP 型號，請重複按 ▲ 或 ▼ 鍵輸入 PIN 號碼的第 1 個數字。按 ► 鍵移動鼠標，然後使用 ▲ 或 ▼ 鍵輸入第 2 個數字。重複執行此操作直到輸入 PIN 號碼的 4 個數字，然後按確定鍵。

- 5 按黑白啟動或彩色啟動鍵。
設備將開始掃描。

對於採用觸控式螢幕的型號

- 1 放入您的文件。
- 2 按  (掃描) 鍵。
- 3 按 Scan to Image (掃描到影像)。
- 4 按 ▲ 或 ▼ 顯示您想發送到目標電腦。
- 5 選擇目標電腦，然後按 OK (確定)。
如果液晶螢幕提示您輸入 PIN 號碼，請在控制面板上輸入目標電腦的 4 位數 PIN 號碼。
按 OK (確定)。
- 6 按黑白啟動或彩色啟動鍵。
設備將開始掃描。

**註釋**

- 如果您想在彩色和黑白掃描之間切換，請在 ControlCenter3 設置螢幕的**裝置按鈕**標籤上的掃描類型選項中選擇彩色或黑白。(請參閱第 67 頁上的 *掃描*。)
- 掃描類型視乎**裝置按鈕**標籤的設定而定，**黑白啟動**或**彩色啟動**鍵不會變更設定。

掃描到 OCR

如果您選擇掃描到 OCR，設備將會掃描文件並直接發送到網路上您指定的電腦中。ControlCenter3 軟體將會啟動 Presto!® PageManager® 軟體，並將文件轉化為可以使用指定電腦上的文字編輯應用程式查看和編輯的文字檔案。

- 1 放入您的文件。
- 2 按  (掃描) 鍵。
- 3 按 ▲ 或 ▼ 鍵選擇 Scan to OCR (掃描到 OCR)。按**確定**鍵。
- 4 按 ▲ 或 ▼ 鍵選擇您想發送到目標電腦。
按**確定**鍵。
如果液晶螢幕提示您輸入 PIN 號碼，請在控制面板上輸入目標電腦的 4 位數 PIN 號碼。
按**確定**鍵。

**註釋**

對於 DCP 型號，請重複按 ▲ 或 ▼ 鍵輸入 PIN 號碼的第 1 個數字。按 ▶ 鍵移動鼠標，然後使用 ▲ 或 ▼ 鍵輸入第 2 個數字。重複執行此操作直到輸入 PIN 號碼的 4 個數字，然後按**確定**鍵。

- 5 按**黑白啟動**或**彩色啟動**鍵。
設備將開始掃描。

對於採用觸控式螢幕的型號

- 1 放入您的文件。
- 2 按  (掃描) 鍵。
- 3 按 Scan to OCR (掃描到 OCR)。
- 4 按 ▲ 或 ▼ 顯示您想發送到目標電腦。

- 5 選擇目標電腦，然後按 OK (確定)。
如果液晶螢幕提示您輸入 PIN 號碼，請在控制面板上輸入目標電腦的 4 位數 PIN 號碼。
按 OK (確定)。
- 6 按**黑白啟動**或**彩色啟動**鍵。
設備將開始掃描。

註釋

- 如果您想在彩色和黑白掃描之間切換，請在 ControlCenter3 設置螢幕的**裝置按鈕**標籤上的掃描類型選項中選擇彩色或黑白。(請參閱第 67 頁上的 *掃描*。)
- 掃描類型視乎**裝置按鈕**標籤的設定而定，**黑白啟動**或**彩色啟動**鍵不會變更設定。

4

掃描到檔案

如果您選擇掃描到檔案，您可以掃描黑白或彩色文件並直接發送到網路上您指定的電腦中。設備將會以您在 ControlCenter3 中設置的檔案格式將檔案儲存在指定的資料夾中。

- 1 放入您的文件。
- 2 按  (掃描) 鍵。
- 3 按 ▲ 或 ▼ 鍵選擇 Scan to File (掃描到檔案)。
按**確定**鍵。
- 4 按 ▲ 或 ▼ 鍵選擇您想發送到目標電腦。
按**確定**鍵。
如果液晶螢幕提示您輸入 PIN 號碼，請在控制面板上輸入目標電腦的 4 位數 PIN 號碼。
按**確定**鍵。

註釋

對於 DCP 型號，請重複按 ▲ 或 ▼ 鍵輸入 PIN 號碼的第 1 個數字。按 ▶ 鍵移動鼠標，然後使用 ▲ 或 ▼ 鍵輸入第 2 個數字。重複執行此操作直到輸入 PIN 號碼的 4 個數字，然後按**確定**鍵。

- 5 按**黑白啟動**或**彩色啟動**鍵。
設備將開始掃描。

對於採用觸控式螢幕的型號

- 1 放入您的文件。
- 2 按  (掃描) 鍵。
- 3 按 Scan to File (掃描到檔案)。
- 4 按 ▲ 或 ▼ 顯示您想發送到的目標電腦。
- 5 選擇目標電腦，然後按 OK (確定)。
如果液晶螢幕提示您輸入 PIN 號碼，請在控制面板上輸入目標電腦的 4 位數 PIN 號碼。
按 OK (確定)。
- 6 按黑白啟動或彩色啟動鍵。
設備將開始掃描。

註釋

- 如果您想在彩色和黑白掃描之間切換，請在 ControlCenter3 設置螢幕的**裝置按鈕**標籤上的掃描類型選項中選擇彩色或黑白。(請參閱第 67 頁上的 *掃描*。)
- 如果您想變更掃描文件的檔案名稱，請在 ControlCenter3 設置螢幕的**裝置按鈕**標籤上的**檔案名稱**欄中輸入檔案名稱。
- 掃描類型視乎**裝置按鈕**標籤的設定而定，**黑白啟動**或**彩色啟動**鍵不會變更設定。

如何為掃描到電子郵件設定新預設值 (電子郵件伺服器，僅適用於 MFC-6490CW)

您可以設定自己的預設設定。

設定新預設值

- 1 按  (掃描) 鍵。
- 2 按 ▲ 或 ▼ 鍵選擇 Scan to E-mail (掃描到電子郵件)。
按確定鍵。
- 3 按 ▲ 或 ▼ 鍵選擇 E-mail Server (電子郵件伺服器)。
按確定鍵。
- 4 按下並選擇您的新設定。若要變更任何設定，請重複執行此步驟。
- 5 變更最後一項設定後，按 ▲ 或 ▼ 鍵選擇 Set New Default (設定新預設值)。
按確定鍵。
- 6 按數字鍵 1 選擇 Yes (是)。
- 7 按停止 / 退出鍵。

恢復出廠設定

您可以恢復出廠設定。

- 1 按  (掃描) 鍵。
- 2 按 ▲ 或 ▼ 鍵選擇 Scan to E-mail (掃描到電子郵件)。
按確定鍵。
- 3 按 ▲ 或 ▼ 鍵選擇 E-mail Server (電子郵件伺服器)。
按確定鍵。
- 4 按 ▲ 或 ▼ 鍵選擇 Factory Reset (出廠設定)。
按確定鍵。
- 5 按數字鍵 1 選擇 Yes (是)。
- 6 按停止 / 退出鍵。

掃描到 FTP (適用於 MFC-5890CN 和 MFC-6490CW)

如果您選擇掃描到 FTP，您可以將黑白或彩色文件直接掃描到區域網路或互聯網上的 FTP 伺服器中。

您可以透過控制面板手動輸入掃描到 FTP 所需的詳細資訊，以預先設置各項設定並儲存在 FTP 設定檔中。您可以設置最多五個 FTP 伺服器設定檔。

4

預先設置 FTP 設定檔

- 1 按功能鍵。
- 2 按 ▲ 或 ▼ 鍵選擇 Network (網路)。
按確定鍵。
- 3 按 ▲ 或 ▼ 鍵選擇 Scan to FTP (掃描到 FTP)。
按確定鍵。
- 4 按 ▲ 或 ▼ 鍵選擇 Setup Profile (安裝設定檔)。
按確定鍵。
- 5 按 ▲ 或 ▼ 鍵選擇 Not Registered (未註冊)。
按確定鍵。
- 6 按 ▲ 或 ▼ 鍵選擇 Profile Name (設定檔名稱)。
按確定鍵。
- 7 輸入您想使用的 FTP 伺服器設定檔的名稱。此名稱將會顯示在設備的液晶螢幕上，最多 30 位字元。
按確定鍵。
- 8 按 ▲ 或 ▼ 鍵選擇 Host Address (主機位址)。
按確定鍵。
- 9 輸入主機位址 (例如：ftp.example.com) (最多 60 位字元) 或 IP 位址 (例如：192.23.56.189)。
按確定鍵。
- 10 按 ▲ 或 ▼ 鍵選擇 Store Directory (儲存目錄)。
按確定鍵。

- 11 輸入用於在 FTP 伺服器上儲存文件的目標資料夾 (例如: /brother/abc/)
(最多 60 位字元)。
按**確定**鍵。
- 12 按▲或▼鍵選擇 Username (用戶名)。
按**確定**鍵。
- 13 輸入已在 FTP 伺服器上註冊的設備用戶名 (最多 32 位字元)。
按**確定**鍵。
- 14 按▲或▼鍵選擇 Password (密碼)。
按**確定**鍵。
- 15 輸入存取 FTP 伺服器的密碼 (最多 32 位字元)。
按**確定**鍵。
- 16 按▲或▼鍵選擇 Quality (品質)。
按**確定**鍵。
- 17 按▲或▼鍵選擇 Color 150 dpi (彩色 150 dpi)、Color 300 dpi (彩色 300 dpi)、
Color 600 dpi (彩色 600 dpi)、B/W 200 dpi (黑白 200 dpi) 或
B/W 200x100 dpi (黑白 200x100 dpi)。
按**確定**鍵。
- 18 選擇文件的檔案類型。按▲或▼鍵選擇 File Type (檔案類型)。
按**確定**鍵。
- 19 按▲或▼鍵為彩色或灰色文件選擇 PDF 或 JPEG 格式, 為黑白文件選擇 PDF 或 TIFF 格式。
按**確定**鍵。



註釋

對於 MFC-6490CW

如果您正在使用設備的掃描器玻璃, 請選擇文件尺寸。

- 按▲或▼鍵選擇 Glass ScanSize (平板掃描尺寸)。
- 按◀或▶鍵選擇 A4、A3、Letter、Legal 或 Ledger。

按**確定**鍵。

- 20 按▲或▼鍵選擇 Passive Mode (被動模式)。
- 21 按◀或▶鍵選擇 On (開) 或 Off (關)。
按**確定**鍵。



- 22 按 ▲ 或 ▼ 鍵選擇 Port Number (端口號)。
- 23 輸入連接埠號碼。
按確定鍵。
- 24 選擇您想使用的掃描文件的檔案名稱。您可以從七個預先設定名稱或兩個用戶定義檔案名稱中選擇。文件的檔案名稱由三個部分組成：您選擇的檔案名稱、平台 /ADF 掃描器計數器的最後 6 個數字和副檔案名 (例如：BRNxxxxxxxxxxxx098765.pdf)。您也可以手動輸入檔案名稱，最多 15 位字元。
按 ▲ 或 ▼ 鍵選擇 File Name (檔案名稱)。
按確定鍵。
- 25 按 ▲ 或 ▼ 鍵選擇您想使用的檔案名稱。
按確定鍵。
- 26 完成全部設定後，按 ▲ 或 ▼ 鍵選擇 Complete (完成)。
按確定鍵。
按停止 / 退出鍵。

建立用戶定義檔案名稱

除了七個預先設定的檔案名稱外，您還可以儲存兩個用戶定義檔案名稱，用於建立 FTP 伺服器設定檔。

- 1 按功能鍵。
- 2 按 ▲ 或 ▼ 鍵選擇 Network (網路)。
按確定鍵。
- 3 按 ▲ 或 ▼ 鍵選擇 Scan to FTP (掃描到 FTP)。
按確定鍵。
- 4 按 ▲ 或 ▼ 鍵選擇 File Name1 (檔案名稱 1) 或 File Name2 (檔案名稱 2)。
按確定鍵。
- 5 輸入您想使用的檔案名稱。每個用戶定義檔案名稱包含最多 15 位字元。
按確定鍵。
- 6 按停止 / 退出鍵。

使用 FTP 伺服器設定檔掃描到 FTP

- 1 放入您的文件。
 - 2 按  (掃描) 鍵。
 - 3 按 ▲ 或 ▼ 鍵選擇 Scan to FTP (掃描到 FTP)。
按確定鍵。
 - 4 按 ▲ 或 ▼ 鍵從清單中選擇 FTP 伺服器設定檔。
按確定鍵。
 - 掃描到 FTP 設定檔完成後，按黑白啟動或彩色啟動鍵，並轉到步驟 11。
 - 如果未能完成掃描到 FTP 設定檔，例如：未輸入登入帳戶名稱和密碼，或未選擇品質或檔案類型，則設備將會在接下來的步驟中提示您輸入所遺漏的資訊。
 - 5 選擇以下選項之一：
 - 按▲或▼鍵選擇 Color 150 dpi (彩色 150 dpi)、Color 300 dpi (彩色 300 dpi) 或 Color 600 dpi (彩色 600 dpi)。按確定鍵，並轉到步驟 6。
 - 按▲或▼鍵選擇 B/W 200 dpi (黑白 200 dpi) 或 B/W 200x100 dpi (黑白 200x100 dpi)。按確定鍵，並轉到步驟 7。
 - 6 按 ▲ 或 ▼ 鍵為彩色或灰色文件選擇 PDF 或 JPEG 格式。按確定鍵，並轉到步驟 8。
 - 7 按 ▲ 或 ▼ 鍵為黑白文件選擇 PDF 或 TIFF 格式。按確定鍵，並轉到步驟 8。
-  **註釋**
- 對於 MFC-6490CW
- 如果您正在使用設備的掃描器玻璃，請選擇文件尺寸。
- 按 ▲ 或 ▼ 鍵選擇 A4、A3、Letter、Legal 或 Ledger。
- 按確定鍵。
- 8 輸入 Username (用戶名)，然後按確定鍵。
 - 9 輸入 Password (密碼)，然後按確定鍵。
 - 10 按黑白啟動或彩色啟動鍵。

- 11 液晶螢幕上會顯示 Connecting (正在連接)。成功連接到 FTP 伺服器後，設備將開始掃描。
如果您正在使用掃描器玻璃，液晶螢幕上會顯示 Next Page? (下一頁?)。按數字鍵 **1** 選擇 Yes (是)，或者按數字鍵 **2** 選擇 No (否)。

掃描到 FTP 手動方式

- 1 放入您的文件。
- 2 按  (掃描) 鍵。
- 3 按 ▲ 或 ▼ 鍵選擇 Scan to FTP (掃描到 FTP)。
按確定鍵。
- 4 按 ▲ 或 ▼ 鍵選擇 Manual (手動)。
按確定鍵。



註釋

如果未設置 FTP 設定檔，請跳過步驟 **4**，轉到步驟 **5**。

- 5 輸入 FTP 主機位址 (例如：ftp.example.com，最多 60 位字元) 或 IP 位址 (例如：192.23.56.189)。
按確定鍵。
- 6 輸入目標資料夾 (例如：/brother/abc/，最多 60 位字元)。
按確定鍵。
- 7 輸入 Username (用戶名)，然後按確定鍵。
- 8 輸入 Password (密碼)，然後按確定鍵。
- 9 按 ▲ 或 ▼ 鍵選擇 Quality (品質)。
按 ◀ 或 ▶ 鍵選擇 Color 150 dpi (彩色 150 dpi)、Color 300 dpi (彩色 300 dpi)、Color 600 dpi (彩色 600 dpi)、B/W 200 dpi (黑白 200 dpi) 或 B/W 200x100 dpi (黑白 200x100 dpi)。
按確定鍵。
- 10 按 ▲ 或 ▼ 鍵選擇 File Type (檔案類型)。
按 ◀ 或 ▶ 鍵為彩色或灰色文件選擇 PDF 或 JPEG 格式，為黑白文件選擇 PDF 或 TIFF 格式。
按確定鍵。

**註釋**

對於 MFC-6490CW

如果您正在使用設備的掃描器玻璃，請選擇文件尺寸。

- 按 ▲ 或 ▼ 鍵選擇 Glass ScanSize (平板掃描尺寸)。
- 按 ◀ 或 ▶ 鍵選擇 A4、A3、Letter、Legal 或 Ledger。

按確定鍵。

11 執行以下操作之一：

- 如果您想開始掃描，按黑白啟動或彩色啟動鍵，並轉到步驟 14。
- 如果您想變更檔案名稱，轉到步驟 12。

12 按 ▲ 或 ▼ 鍵選擇 File Name (檔案名稱)。

按確定鍵。

按 ▲ 或 ▼ 鍵選擇您想使用的檔案名稱，然後按確定鍵。按黑白啟動或彩色啟動鍵，並轉到步驟 14。

**註釋**

如果您想手動變更檔案名稱，請轉到步驟 13。

13 按 ▲ 或 ▼ 鍵選擇 Manual (手動)。按確定鍵。

輸入您想使用的檔案名稱 (最多 15 位字元)，然後按確定鍵。按黑白啟動或彩色啟動鍵，並轉到步驟 14。

14 液晶螢幕上會顯示 Connecting (正在連接)。成功連接到 FTP 伺服器後，設備將開始掃描。

如果您正在使用掃描器玻璃，液晶螢幕上會顯示 Next Page? (下一頁?)。按數字鍵 1 選擇 Yes (是)，或者按數字鍵 2 選擇 No (否)。

**註釋**

如果出現逾時或其他錯誤，請從步驟 1 重新設定掃描到 FTP。如果輸入的用戶名稱不正確，液晶螢幕上會顯示 Authenticate Err (認證錯誤)。此時，請從步驟 1 重新設定掃描到 FTP。

如何為掃描到 FTP 設定新預設值

您可以設定 Quality (品質)、File Type (檔案類型)、Glass ScanSize (平板掃描尺寸) 和 File Name (檔案名稱) 的預設值。

設定新預設值

- 1 按  (掃描) 鍵。
- 2 按 ▲ 或 ▼ 鍵選擇 Scan to FTP (掃描到 FTP)。
按確定鍵。
- 3 按 ▲ 或 ▼ 鍵選擇 Manual (手動)。
按確定鍵。



註釋

如果未設置 FTP 設定檔，請跳過步驟 ③，轉到步驟 ④。

- 4 輸入 FTP 主機位址 (例如：ftp.example.com，最多 60 位字元) 或 IP 位址 (例如：192.23.56.189)。
按確定鍵。
- 5 輸入目標資料夾 (例如：/brother/abc/，最多 60 位字元)。
按確定鍵。
- 6 輸入 Username (用戶名)，然後按確定鍵。
- 7 輸入 Password (密碼)，然後按確定鍵。
- 8 按下並選擇您的新設定。若要變更任何設定，請重複執行此步驟。
- 9 變更最後一項設定後，按 ▲ 或 ▼ 鍵選擇 Set New Default (設定新預設值)。
按確定鍵。
- 10 按數字鍵 1 選擇 Yes (是)。
- 11 按停止 / 退出鍵。

恢復出廠設定

您可以恢復 Quality (品質)、File Type (檔案類型)、Glass ScanSize (平板掃描尺寸) 和 File Name (檔案名稱) 的出廠設定。

- 1 按  (掃描) 鍵。
- 2 按 ▲ 或 ▼ 鍵選擇 Scan to FTP (掃描到 FTP)。
按確定鍵。
- 3 按 ▲ 或 ▼ 鍵選擇 Manual (手動)。
按確定鍵。



註釋

如果未設置 FTP 設定檔，請跳過步驟 ③，轉到步驟 ④。

- 4 輸入 FTP 主機位址 (例如：ftp.example.com，最多 60 位字元) 或 IP 位址 (例如：192.23.56.189)。
按確定鍵。
- 5 輸入目標資料夾 (例如：/brother/abc/，最多 60 位字元)。
按確定鍵。
- 6 輸入 Username (用戶名)，然後按確定鍵。
- 7 輸入 Password (密碼)，然後按確定鍵。
- 8 按 ▲ 或 ▼ 鍵選擇 Factory Reset (出廠設定)。
按確定鍵。
- 9 按數字鍵 1 選擇 Yes (是)。
- 10 按停止 / 退出鍵。

輸入文字

對於 MFC-5890CN 和 MFC-6490CW

當您設定某些功能選項時，可能需要向本設備輸入文字。大部分數字鍵鍵面上印有三或四個字母，而 **0**、**#** 和 ***** 鍵用於輸入特殊字元，因此這三個鍵鍵面上沒有印任何字母。

透過按相應數字鍵相應次數，即可輸入所需字元。

對於設定電子郵件地址、掃描到 FTP 功能選項和電子郵件 /IFAX 功能

| 按鍵 | 一次 | 兩次 | 三次 | 四次 |
|----|----|----|----|----|
| 2 | A | B | C | 2 |
| 3 | D | E | F | 3 |
| 4 | G | H | I | 4 |
| 5 | J | K | L | 5 |
| 6 | M | N | O | 6 |
| 7 | P | Q | R | S |
| 8 | T | U | V | 8 |
| 9 | W | X | Y | Z |

按**轉換** + **3** 切換大小寫。

輸入空格

若要在傳真號碼中插入空格，請在數字間按 **▶** 鍵一次。若要在名稱中插入空格，請在字元間按 **▶** 鍵兩次。

錯誤修正

如果您不慎輸入錯誤字母而需要修正，請按 **◀** 鍵將鼠標移到錯誤字元的下方，按**清除 / 返回** 鍵，然後輸入正確的字元。您也可以返回並插入字母。

重複字母

如果您需要重複輸入同一按鍵上的字母，請按 **▶** 鍵將鼠標移到右側，然後再按此按鍵。

特殊字元和符號

按 *****、**#** 或 **0** 鍵，然後按 **◀** 或 **▶** 鍵將鼠標移到您想輸入的特殊字元或符號下方，按**確定** 鍵選擇。視乎您的功能選項，會顯示下列符號和字元：

按 ***** 鍵輸入 (空格) ! " # \$ % & ' () * + , - . /
 按 **#** 鍵輸入 ; : < = > ? @ [] ^ _
 按 **0** 鍵輸入 0 \ { | } ~

遠端設定

透過遠端設定程式，您可以在 Windows® 應用程式中設置設備的多種設定。啟用此應用程式時，設備的所有設定會自動下載到您的電腦並顯示在電腦螢幕上。如果您變更了設定，可將它們直接上傳到設備。

依次點擊開始按鈕、所有程式、Brother、MFC-XXXX，然後點擊 Remote Setup (遠端設定)。

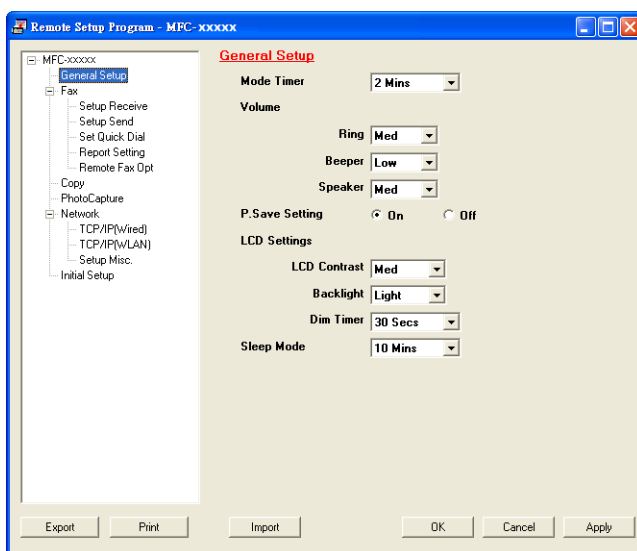

■ OK (確定)

透過點擊此按鈕，您可以將資料上傳到設備並退出遠端設定應用程式。如果顯示錯誤訊息，請重新輸入正確的資料，然後點擊 **OK (確定)**。

■ Cancel (取消)

透過點擊此按鈕，您可以退出遠端設定應用程式而不將資料上傳到設備。

■ Apply (套用)

透過點擊此按鈕，您可以將資料上傳到設備而不退出遠端設定應用程式。

■ Print (列印)

透過點擊此按鈕，您可以在設備上列印選定項目。待資料上傳完成後方可進行列印。點擊 **Apply (套用)** 將新資料上傳到設備，然後點擊 **Print (列印)**。

■ Export (匯出)

透過點擊此按鈕，您可以將目前的設置設定儲存到某個檔案中。

■ Import (匯入)

透過點擊此按鈕，您可以讀取某個檔案中的設定。

註釋

- 您可以使用 **Export (匯出)** 和 **Import (匯入)** 按鈕儲存 **Quick Dial (快速撥號)** 或設備的全部設定。
- 如果您的電腦受防火牆保護，而您無法使用 **Remote Setup (遠端設定)**，則您可能需要設置防火牆設定，以便能夠透過連接埠 137 進行通訊。更多詳細資訊，請參閱第 135 頁上的 *防火牆設定 (適用於網路用戶)*。

PC-FAX 發送

透過 Brother PC-FAX 功能，您可以使用電腦的應用程式以標準傳真的形式發送文件檔案，甚至附加傳真封頁。您只需要將接收方設定為您的 PC-FAX 通訊錄成員或群組，或直接將目標位址或傳真號碼輸入用戶介面。您可以透過通訊錄尋找功能快速搜尋目標成員。

有關 Brother PC-FAX 功能的最新資訊和更新，請瀏覽 <http://solutions.brother.com>。



註釋

- 如果您正在使用 Windows® XP 或 Windows® 2000 專業版，請以管理員身份登入。
- PC-FAX 軟體僅可發送黑白傳真文件。

設定用戶資訊



註釋

您可以透過點擊  圖示存取傳真發送對話方塊中的用戶資訊標籤。

(請參閱第 117 頁上的 *使用傳真類型用戶介面以 PC-FAX 形式發送檔案*。)

- 1 依次點擊開始按鈕、所有程式、Brother、MFC-XXXX (XXXX 為您的型號名稱)、PC-FAX 發送及 PC-FAX 設定。
PC-FAX 設定對話方塊將會顯示：

- 2 在對話方塊中輸入所需資訊，建立傳真標題和封頁。
- 3 點擊確定以儲存用戶資訊。



註釋

您可以分別為各個 Windows® 帳戶設定用戶資訊。

發送設定

在 **PC-FAX** 設定對話方塊中，點擊**發送**標籤，以下螢幕將會顯示。

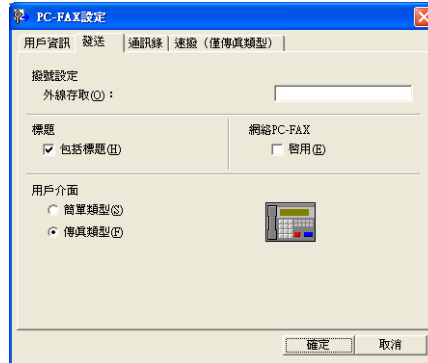

■ 外線存取

在文字框中輸入一個用於存取外線的號碼。本地 PBX 電話系統有時會有此要求 (例如：使用辦公室電話撥外線時要先撥 9)。

■ 包括標題

若要將您在**用戶資訊**標籤中輸入的標題資訊新增到要發送傳真的頂端，請勾選**包括標題**複選框。更多詳細資訊，請參閱第 114 頁上的 *設定用戶資訊*。

■ 用戶介面

選擇用戶介面：簡單類型或傳真類型。

簡單類型

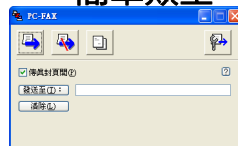

傳真類型



設定傳真封頁

在 PC-FAX 對話方塊中，點擊  圖示，即可存取 **PC-FAX 傳真封頁設定** 螢幕。

PC-FAX 傳真封頁設定 對話方塊將會顯示：

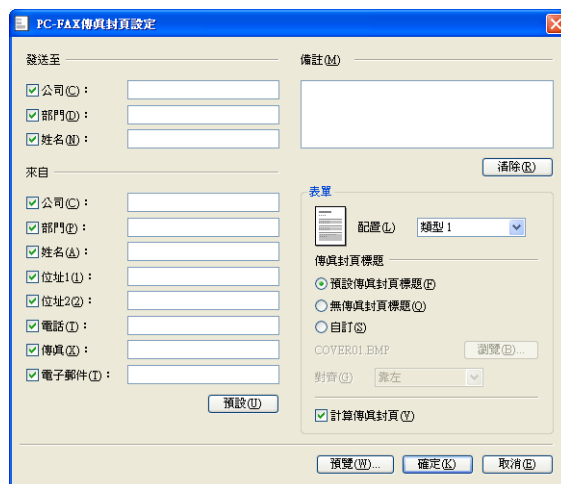

輸入封頁資訊

註釋

如果您想將傳真發送給兩個或以上的接收方，傳真封頁上將不列印接收方資訊。

■ 發送至

選擇您想新增到傳真封頁上的接收方資訊。

■ 來自

選擇您想新增到傳真封頁上的發送方資訊。

■ 備註

輸入您想新增到傳真封頁上的備註。

■ 表單

選擇您想使用的封頁格式。

■ 傳真封頁標題

如果選擇自訂，您可以將公司標識等點陣圖檔案新增到傳真封頁上。

使用 **瀏覽** 按鈕選擇 BMP 檔案，然後選擇對齊類型。

■ 計算傳真封頁

如果您勾選了 **計算傳真封頁**，計算頁碼時將包含封頁。如果您沒有勾選 **計算傳真封頁**，計算頁碼時將不包含封頁。

使用傳真類型用戶介面以 PC-FAX 形式發送檔案

- 1 在您的電腦上的任何應用程式中建立一個檔案。
- 2 點擊**檔案**，然後點擊**列印**。
列印對話方塊將會顯示：



- 3 選擇 **Brother PC-FAX** 作為您的印表機，然後點擊**列印**。
傳真類型用戶介面將會顯示：



註釋

如果顯示簡單類型用戶介面，請變更用戶介面選項設定。(請參閱第 115 頁上的 **發送設定**。)

- 4 使用以下方法輸入傳真號碼：
 - 使用撥號盤輸入號碼。
 - 使用電腦鍵盤輸入號碼。
 - 點擊十個**速撥**按鈕中的一個。
 - 點擊**通訊錄**按鈕，然後從通訊錄中選擇成員或群組。
 若出現錯誤，請點擊**清除**按鈕刪除所有輸入。

- 5 若要包含封頁，請點擊  **傳真封頁開**。

 **註釋**

您也可以透過點擊封頁  圖示建立或編輯封頁。

- 6 點擊**開始**以發送傳真。

 **註釋**

- 如果您想取消發送傳真，請點擊**停止**。
- 如果您想重撥號碼，請點擊**重撥**以滾動最後五個傳真號碼，從中選擇一個號碼，然後點擊**開始**。

6

使用簡單類型用戶介面以 PC-FAX 形式發送檔案

- 1 在您電腦上的任何應用程式中建立一個檔案。
- 2 點擊**檔案**，然後點擊**列印**。
列印對話方塊將會顯示：



- 3 選擇 **Brother PC-FAX** 作為您的印表機，然後點擊**列印**。
簡單類型用戶介面將會顯示：

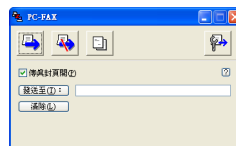

 **註釋**

如果顯示傳真類型用戶介面，請變更用戶介面選項設定。(請參閱第 115 頁上的 **發送設定**。)

- 4 使用以下方法輸入傳真號碼：
 - 在**發送至：**欄中輸入傳真號碼。
 - 點擊**發送至：**按鈕，然後從通訊錄中選擇目標傳真號碼。若出現錯誤，請點擊**清除**按鈕刪除所有輸入。
- 5 若要發送傳真封頁和便條，請勾選**傳真封頁開**。



註釋

您也可以透過點擊  圖示建立或編輯封頁。

- 6 點擊發送  圖示。



註釋

如果您想取消發送傳真，請點擊取消  圖示。

通訊錄

如果您的電腦上安裝有 Outlook、Outlook Express 或 Windows Mail，您可以從**選擇通訊錄**下拉式清單中選擇用於 PC-FAX 發送的通訊錄。共有四種通訊錄類型：Brother 通訊錄、Outlook 通訊錄、Outlook Express 通訊錄及 Windows Mail 通訊錄。

對於通訊錄檔案，您必須輸入包含通訊錄資訊的資料庫檔案的路徑和檔案名稱。

點擊**瀏覽**按鈕選擇資料庫檔案。

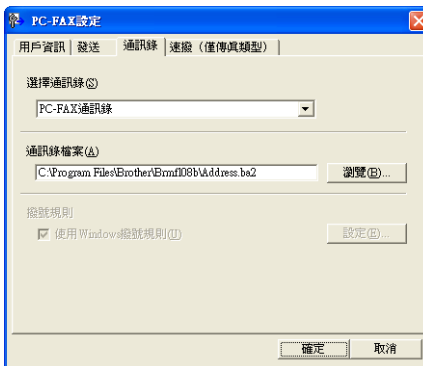

如果您選擇 Outlook 或 Outlook Express，點擊傳真發送對話方塊中的**通訊錄**按鈕，即可使用 Outlook 或 Outlook Express 通訊錄 (適用於 Windows[®] 2000/XP) 或 Windows Mail 通訊錄 (適用於 Windows Vista[®])。

Outlook Express 通訊錄

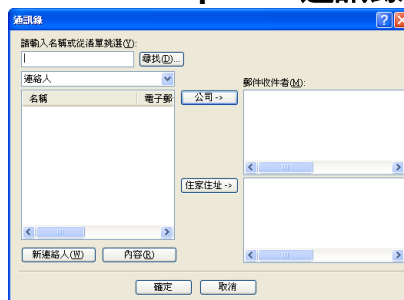

註釋

若要使用 Outlook 通訊錄，您必須選擇 Microsoft Outlook 2000、2002、2003 或 2007 作為您的預設電子郵件應用程式。

Brother 通訊錄

- 1 依次點擊開始按鈕、所有程式、Brother、MFC-XXXX (XXXX 為您的型號名稱)、PC-FAX 發送及 PC-FAX 通訊錄。
Brother 通訊錄對話方塊將會顯示：

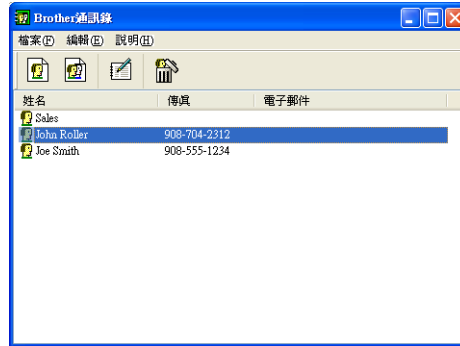

6

設定通訊錄成員

在 Brother 通訊錄對話方塊中，您可以新增、編輯和刪除成員和群組。

- 1 在通訊錄對話方塊中，點擊  圖示新增成員。
Brother 通訊錄成員設定對話方塊將會顯示：

- 2 在成員設定對話方塊中，輸入成員資訊。姓名欄為必填欄。點擊確定儲存資訊。

速撥設定

在 **PC-FAX** 設定對話方塊中，點擊**速撥**標籤。(若要使用此功能，您必須選擇**傳真類型**用戶介面。)



共有十個**速撥**按鈕，您可以在每個按鈕上註冊一個成員或群組。

在速撥按鈕上註冊位址

- 1 點擊您想編制的**速撥**按鈕。
- 2 點擊您想儲存到此**速撥**按鈕上的成員或群組。
- 3 點擊**新增 >>**。

清除速撥按鈕

- 1 點擊您想清除的**速撥**按鈕。
- 2 點擊**清除**。



註釋

您可以在 **PC-FAX** 介面上選擇一個速撥，使發送文件操作更加輕鬆快捷。



設定多址發送群組

您可以建立一個群組，以便同時向多個接收方發送相同的 PC-FAX。

- 1 在 **Brother 通訊錄**對話方塊中，點擊  圖示建立一個群組。
Brother 通訊錄群組設定對話方塊將會顯示：

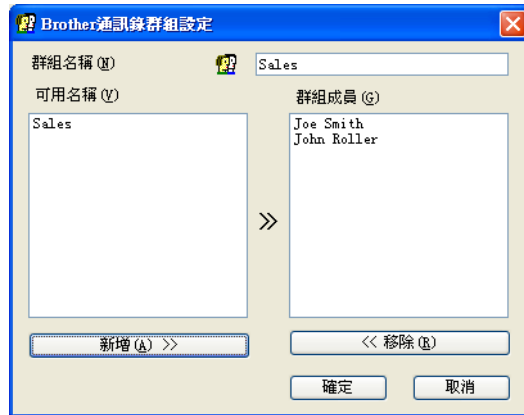

- 2 在**群組名稱**欄中輸入新增群組的名稱。
- 3 在**可用名稱**框中，選擇需要加入到此群組的成員，然後點擊**新增 >>**。
群組成員框中將會顯示新增到群組的成員。
- 4 完成新增全部所需成員後，點擊**確定**。



註釋

一個群組最多可包含 50 位成員。

編輯成員資訊

- 1 選擇您想編輯的成員或群組。
- 2 點擊編輯  圖示。
- 3 變更成員或群組資訊。
- 4 點擊**確定**。

刪除成員或群組

- 1 選擇您想刪除的成員或群組。
- 2 點擊刪除  圖示。
- 3 顯示確認對話方塊時，點擊**確定**。

匯出通訊錄

您可以將整個通訊錄匯出到 ASCII 文字檔案 (*.csv)。您也可以選擇並建立 vCard (vCard 電子名片包含發送方的聯絡資訊，可以附加到向成員發送的電子郵件中)，或者選擇並建立用於設備遠端設定應用程式的**遙控設定撥號資料**。(請參閱第 112 頁上的 **遠端設定** (不適用於 DCP 型號、MFC-250C 和 MFC-290C)。)

匯出目前的整個通訊錄



註釋

若要建立 vCard，您必須先選擇成員。

如果您在步驟 ❶ 中選擇 vCard，**存檔類型**：將顯示為 **vCard (*.vcf)**。

- 1 執行以下操作之一：
 - 在通訊錄中，點擊**檔案**、**匯出**、**文字**。
 - 在通訊錄中，點擊**檔案**、**匯出**、**vCard**，然後轉到步驟 ❺。
 - 在通訊錄中，點擊**檔案**、**匯出**、**遙控設定撥號資料**，然後轉到步驟 ❺。
- 2 從**可用項目清單**中選擇您想匯出的資料欄，然後點擊**新增 >>**。



註釋

請按照您需要的排列順序選擇項目。

- 3 如果您想匯出到 ASCII 檔案，請從**分隔符號欄**中選擇**跳位字元**或**逗號**，用於分隔資料欄。

4 點擊**確定**儲存資料。

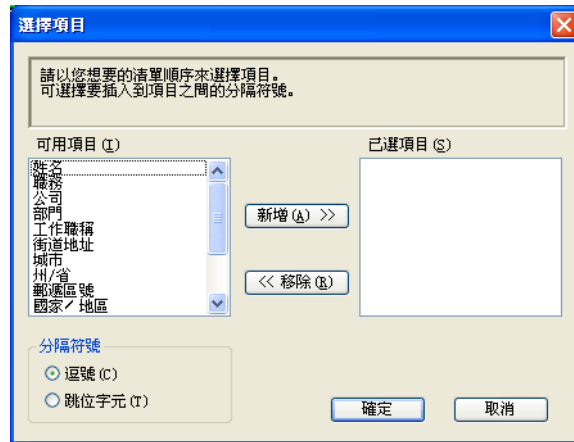

5 輸入檔案名稱，然後點擊**儲存**。

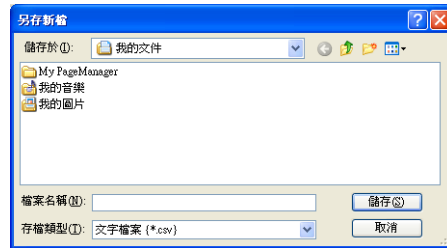

匯入到通訊錄

您可以將 ASCII 文字檔案 (*.csv)、vCards (電子名片) 或遙控設定撥號資料匯入到您的通訊錄中。

1 執行以下操作之一：

- 在通訊錄中，點擊**檔案**、**匯入**、**文字**。
- 在通訊錄中，點擊**檔案**、**匯入**、**vCard**，然後轉到步驟 5。
- 在通訊錄中，點擊**檔案**、**匯入**、**遙控設定撥號資料**，然後轉到步驟 5。

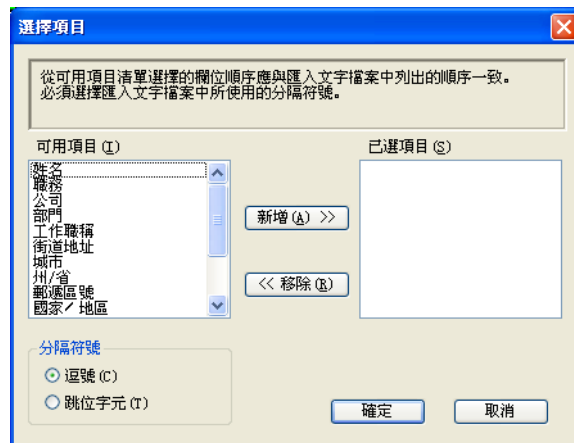

2 從可用項目清單中選擇您想匯入的資料欄，然後點擊**新增 >>**。



註釋

從可用項目清單選擇的欄位順序應與匯入文字檔案中列出的順序一致。

3 根據您需要匯入的檔案的格式，從**分隔符號**欄中選擇**跳位字元**或**逗號**。

4 點擊**確定**匯入資料。

5 輸入檔案名稱，然後點擊**開啟**。

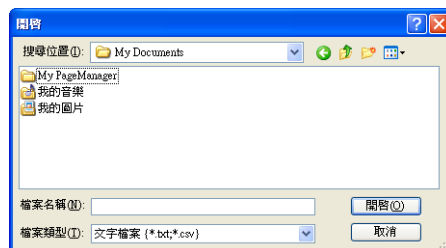

註釋

如果您在步驟 1 中選擇**文字**，**檔案類型**：將顯示為**文字檔案 (*.csv)**。

PC-FAX 接收 (不適用於 MFC-250C 和 MFC-290C)

透過 Brother PC-FAX 接收軟體，您可以在電腦上查看並儲存傳真。此軟體在安裝 MFL-Pro Suite 時已自動安裝，可以在本地設備或網路設備上執行。

啟用此軟體後，設備將接收傳真，並儲存在記憶體中。接收傳真後，設備會自動發送到您的電腦。

即使您關閉了電腦，設備仍會繼續接收傳真，並儲存在記憶體中。設備的液晶螢幕上會顯示儲存的已接收傳真的數量，例如：

PC Fax Msg:001 (PC FAX 訊息：001)

啟動電腦後，PC-FAX 接收軟體會自動將傳真發送到您的電腦。

若要啟用 PC-FAX 接收軟體，請執行以下操作：

- 使用 PC-FAX 接收功能之前，您必須從設備的選單中選擇 PC-FAX 接收。
- 在您的電腦上執行 Brother PC-FAX 接收軟體。(Brother 建議您勾選新增到啟動資料夾複選框，以便此軟體能夠在電腦啟動後自動執行並傳輸所有傳真。)

註釋

- 請參閱使用說明書中的 *Troubleshooting and Routine Maintenance (故障排除和日常維護)* 或瀏覽 Brother Solutions Center (Brother 解決方案中心) (<http://solutions.brother.com>) 以獲取更多資訊。
- 若要在受防火牆保護的 Windows[®] XP 和 Windows Vista[®] 作業系統下使用 PC-FAX 接收功能，則必須解除防火牆對網路 PC-FAX 接收程式的封鎖。如果您正在使用 Windows[®] 防火牆，並從隨機光碟安裝了 MFL-Pro Suite，則無需再進行防火牆設定。更多詳細資訊，請參閱第 135 頁上的 *防火牆設定 (適用於網路用戶)*。

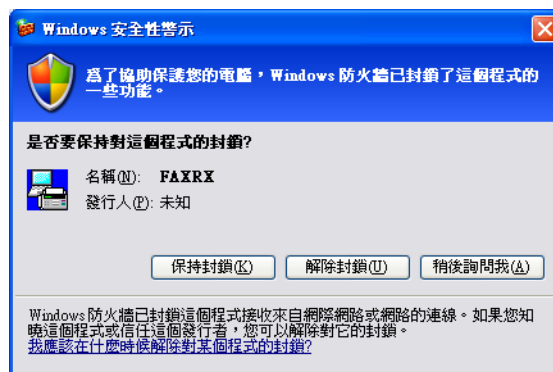

- (對於 A3 列印型號)

如果您接收的傳真包含多個紙張尺寸 (例如, 一頁 A4 尺寸的資料和一頁 A3 尺寸的資料), 則每當接收不同紙張尺寸的傳真時, 設備均會建立一個新檔案。電腦關閉時, 設備會將檔案儲存在記憶體中。液晶螢幕上會顯示已接收到兩個或以上傳真工作。

在設備上啟用 PC-FAX 接收軟體

您也可以選擇啟用備份列印選項。啟用此選項時, 設備會在將傳真發送到電腦前或電腦關閉前列印一份傳真副本。

- 1 按功能鍵。
- 2 按 ▲ 或 ▼ 鍵選擇 Fax (僅傳真)。
按確定鍵。
- 3 按 ▲ 或 ▼ 鍵選擇 Setup Receive (設定接收)。
按確定鍵。
- 4 按 ▲ 或 ▼ 鍵選擇 Memory Receive (記憶體接收)。
按確定鍵。
- 5 按 ▲ 或 ▼ 鍵選擇 PC Fax Receive (PC Fax 接收)。
按確定鍵。
- 6 如果已連接到網路, 按 ▲ 或 ▼ 鍵選擇 \<USB\> 或您的電腦名稱。
按確定鍵。
- 7 按 ▲ 或 ▼ 鍵選擇 Backup Print:On (備份列印:開) 或 Backup Print:Off (備份列印:關)。
按確定鍵。
- 8 按停止 / 退出鍵。

註釋

如果您選擇 Backup Print:On (備份列印:開), 設備將會列印傳真, 即使在將此傳真發送到電腦前突然斷電, 您也會儲存有傳真副本。成功列印及發送傳真到電腦後, 設備記憶體中的傳真訊息將被自動刪除。備份列印功能關閉時, 成功將傳真發送到電腦後, 設備記憶體中的傳真訊息將被自動刪除。

在電腦上執行 PC-FAX 接收軟體

依次點擊開始按鈕、所有程式、Brother、MFC-XXXX、PC-FAX 接收和接收。

PC-FAX 圖示將會顯示在您的電腦工作欄中。



設定您的電腦

- 1 右擊電腦工作欄中的 PC-FAX  2:16 PM 圖示，然後點擊 **PC-Fax 接收設定**。

PC-Fax 接收設定對話方塊將會顯示：

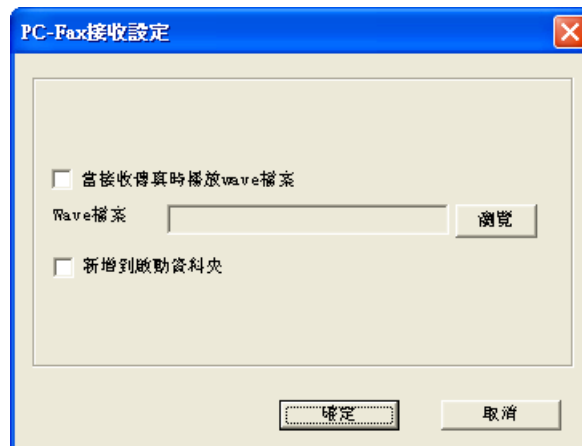

- 2 若要在接收傳真時播放 wave 檔案 (.wav 提示音檔案)，請勾選當接收傳真時播放 **wave 檔案**，並輸入 wave 檔案的路徑。
- 3 若要啟動 Windows® 時自動啟動 PC-FAX 接收軟體，請勾選新增到啟動資料夾。

設置網路 PC-FAX 接收設定

在安裝 MFL-Pro Suite 時，發送已接收傳真到電腦的所有設定均已自動設置。(請參閱*快速設置指導手冊*。)

如果您使用的設備並非安裝 MFL-Pro Suite 軟體時註冊到電腦的設備，請遵循以下步驟。

- 1 在 **PC-FAX 接收設定** 對話方塊中，點擊**網路設定**按鈕。**網路設定**對話方塊將會顯示。
- 2 指定設備的 IP 位址或節點名稱。
選擇適用的連接方式。

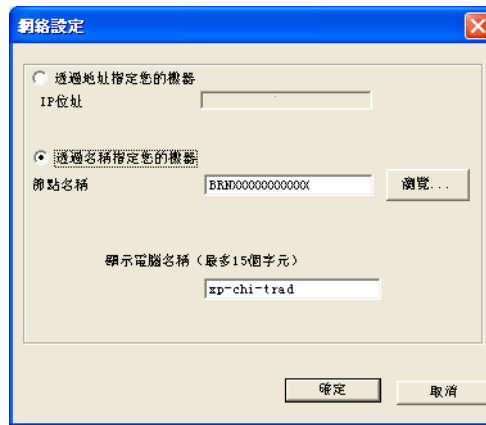

透過地址指定您的機器

在 **IP 位址** 欄中輸入設備的 IP 位址。

透過名稱指定您的機器

在**節點名稱**欄中輸入設備的節點名稱，或點擊**瀏覽**按鈕從清單中選擇您想使用的 Brother 設備。

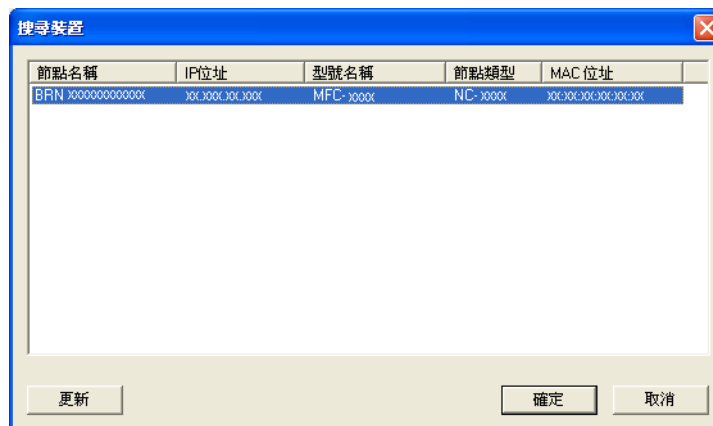

指定您的電腦名稱

您可以指定將顯示在設備螢幕上的電腦名稱。若要變更名稱，請在**顯示電腦名稱**欄中輸入新的名稱。

查看新的 PC-FAX 訊息

每當電腦接收 PC-FAX 時，圖示會交替顯示為  和 。接收傳真後，圖示會立即變更為 。查看已收到傳真後， 圖示會立即變更為 。

- 1 點擊兩下  圖示以執行 Presto![®] PageManager[®]。
- 2 開啟已接收傳真資料夾。
- 3 點擊兩下任何新接收到的傳真，以開啟並查看傳真。

註釋

未閱讀的電腦訊息基於接收訊息的日期和時間而命名，直到您指定了新的檔案名稱。例如：'Fax 2-20-2007 16;40;21.tif'。

! 注意

設備的媒體驅動器中插有記憶卡時，請勿啟動您的電腦。否則，您可能會丟失其中的資料或損壞記憶卡。

註釋

- PhotoCapture Center™ (影像擷取中心) 僅讀取先插入的媒體卡中的資料。
- DCP-165C、DCP-185C 和 MFC-290C 不支援 CompactFlash®。
- DCP-145C 和 MFC-250C 不支援 CompactFlash®、Memory Stick®、Memory Stick Pro™、SecureDigital 或 xD-Picture Card™。
- 當設備正在列印 PhotoCapture Center™ (影像擷取中心) 中的資料時，您的電腦不能存取 PhotoCapture Center™ (影像擷取中心) 以執行其他任何操作。
- 對於 Windows® 2000 用戶，若要透過電腦存取 PhotoCapture Center™ (影像擷取中心) 功能，則必須先安裝 Windows® 2000 更新程式。請參閱 *快速設置指導手冊* 中的相關安裝說明。

使用 PhotoCapture Center™ (影像擷取中心)

- 1 將 USB 快閃儲存器、CompactFlash®¹、Memory Stick®、Memory Stick Pro™、SecureDigital² 或 xD-Picture Card™³ 插入您的設備。

¹ 本產品支援 CompactFlash® type 1 (類型 1)。

² 本產品支援大容量 SecureDigital (SDHC) 卡。

³ 本產品支援 xD-Picture Card™ Type M (類型 M) / Type M⁺ (類型 M⁺) / Type H (類型 H) (大容量)。

- 2 在 Windows® Explorer 中，點擊 **Removable (卸除式磁碟)** 圖示¹。電腦螢幕上會顯示 USB 快閃儲存器或記憶卡中的檔案和資料夾。您可以編輯檔案並儲存到電腦的其他磁碟中。

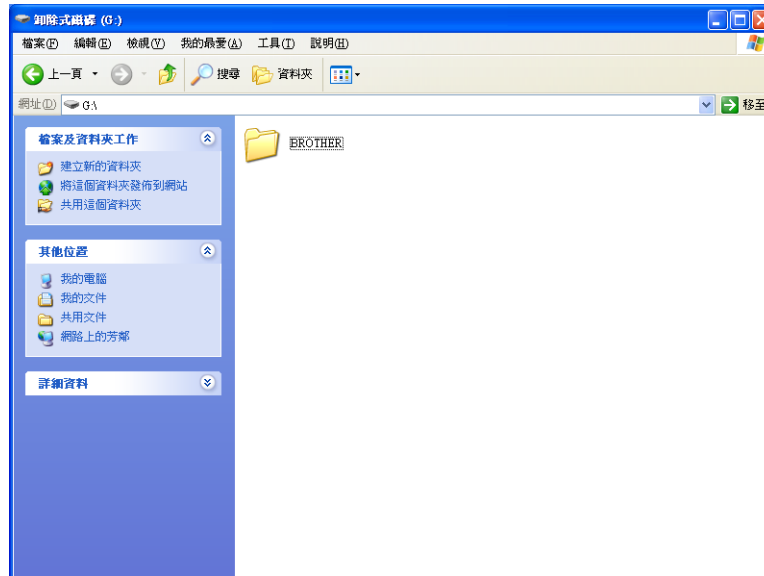

- ¹ 對於 Windows® XP/Windows Vista® 用戶，如果您為 USB 快閃儲存器或記憶卡建立了名稱，則此處將會顯示該名稱，而不顯示“Removable (卸除式磁碟)”。

拔出 **USB 快閃儲存器或記憶卡**時，為避免造成損壞，請務必遵循以下說明：

- 1 在 Windows® Explorer 中，右擊卸除式磁碟圖示，選擇退出。
- 2 等待  (圖像處理) 鍵停止閃爍，然後拔出媒體卡。

⚠ 注意

當設備正在讀取資料時 ( (圖像處理) 鍵不斷閃爍)，請勿拔掉電源線、USB 線或移除 USB 快閃儲存器、CompactFlash®、Memory Stick®、Memory Stick Pro™、SecureDigital 或 xD-Picture Card™。否則，您可能會丟失或損壞其中的資料。

如果您在圖像處理鍵閃爍時移除了媒體卡，則必須立即重新啟動電腦，然後再插入此媒體卡。如果不重新啟動電腦，則可能會損壞媒體卡中的資料。

對於網路用戶 (適用於內置網路的型號)

- 1 將 USB 快閃儲存器、CompactFlash®¹、Memory Stick®、Memory Stick Pro™、SecureDigital² 或 xD-Picture Card™³ 插入您的設備。
 - ¹ 本產品支援 CompactFlash® type 1 (類型 1)。
 - ² 本產品支援大容量 SecureDigital (SDHC) 卡。
 - ³ 本產品支援 xD-Picture Card™ Type M (類型 M) / Type M⁺ (類型 M⁺) / Type H (類型 H) (大容量)。
- 2 啟動支援 FTP 的檢視器軟體。您的檢視器軟體會使用 FTP 協議和設備的網路主機名稱存取媒體卡。您也可以透過在網頁檢視器中輸入 ftp://XXX.XXX.XXX.XXX (XXX.XXX.XXX.XXX 為您的 Brother 設備的 IP 位址) 來存取媒體卡。
- 3 點擊您想查看的檔案的名稱。



註釋

如果 USB 快閃儲存器或記憶卡中的檔案名稱使用了某些字元或符號，存取檔案時可能會出現問題。Brother 建議您在檔案名稱中僅使用以下字元組合：

1234567890
 ABCDEFGHIJKLMNOPQRSTUVWXYZ
 abcdefghijklmnopqrstuvwxyz
 ! # \$ % & ' () - , @ ^ _ ' { } ~

拔出媒體卡時，為避免造成損壞，請務必遵循以下說明：

- 1 關閉檢視器。
- 2 等待  (圖像處理) 鍵停止閃爍，然後再拔出媒體卡。

⚠ 注意

當設備正在讀取資料時 ( (圖像處理) 鍵不斷閃爍)，請勿拔掉電源線、USB 線或移除 USB 快閃儲存器、CompactFlash®、Memory Stick®、Memory Stick Pro™、SecureDigital 或 xD-Picture Card™。否則，您可能會丟失或損壞其中的資料。

如果您在圖像處理鍵閃爍時移除了媒體卡，則必須立即重新啟動電腦，然後再插入此媒體卡。如果不重新啟動電腦，則可能會損壞您的媒體卡中的資料。

使用 Brother 軟體前的準備

您電腦上的防火牆設定可能阻止了網路列印、網路掃描和 PC Fax 必需的網路連接。如果您正在使用 Windows[®] 防火牆並從隨機光碟安裝了 MFL-Pro Suite，則無需再進行防火牆設定。如果您沒有從隨機光碟中安裝 Windows[®] 防火牆，請遵循以下說明進行設置。如果您正在使用個人防火牆軟體，請參閱軟體附帶的*使用說明書*或聯繫軟體製造商。

防火牆設置所需的 UDP 連接埠號碼資訊

| UDP 連接埠 | 網路掃描 | 網路 PC-Fax | 網路掃描和網路 PC-Fax ¹ |
|---------|-------|-----------|-----------------------------|
| 外部連接埠號碼 | 54925 | 54926 | 137 |
| 內部連接埠號碼 | 54925 | 54926 | 137 |

¹ 如果您新增了 54925 和 54926 連接埠後，仍無法排除網路連接問題，請新增連接埠號碼 137。連接埠號碼 137 也支援網路列印、PhotoCapture Center™ (影像擷取中心) 和遠端設定。

Windows[®] XP SP2 用戶：

- 1 點擊開始按鈕、控制台、網路和網際網路連線，然後點擊 Windows 防火牆。確認一般標籤上的 Windows 防火牆設定為“開啟”。
- 2 點擊進階標籤，然後點擊設定值 ... 按鈕。

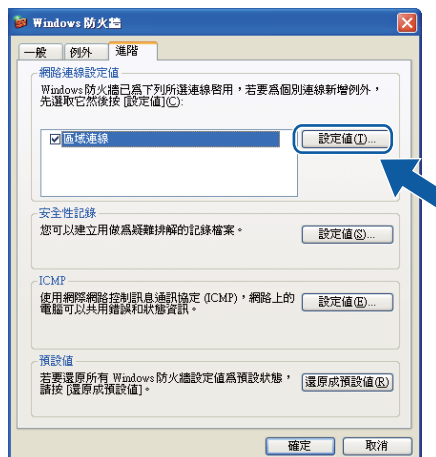

- 3 點擊新增按鈕。

- 4 輸入以下資訊以新增網路掃描連接埠 **54925** :
 - 1 在**服務描述**中：輸入合適的描述，例如“Brother Scanner” (Brother 掃描器)。
 - 2 在您的網路上這個服務所在電腦的名稱或 IP 位址 (例如 **192.168.0.12**) 中：輸入“Localhost” (本地主機)。
 - 3 在這個服務的外部連接埠號碼中：輸入“**54925**”。
 - 4 在這個服務的內部連接埠號碼中：輸入“**54925**”。
 - 5 確認已選擇 **UDP**。
 - 6 點擊**確定**。

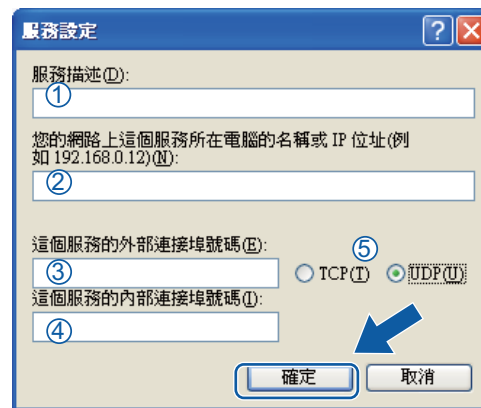

- 5 點擊**新增**按鈕。
- 6 輸入以下資訊以新增網路 PC-FAX 連接埠 **54926** :
 - 1 在**服務描述**中：輸入合適的描述，例如“Brother PC-Fax”。
 - 2 在您的網路上這個服務所在電腦的名稱或 IP 位址 (例如 **192.168.0.12**) 中：輸入“Localhost” (本地主機)。
 - 3 在這個服務的外部連接埠號碼中：輸入“**54926**”。
 - 4 在這個服務的內部連接埠號碼中：輸入“**54926**”。
 - 5 確認已選擇 **UDP**。
 - 6 點擊**確定**。
- 7 如果仍然存在網路連問題，點擊**新增**按鈕。
- 8 輸入以下資訊以新增網路掃描和網路 PC-Fax 接收埠 **137** :
 - 1 在**服務描述**中：輸入合適的描述，例如“Brother Network Print” (Brother 網路列印)。

- 2 在您的網路上這個服務所在電腦的名稱或 IP 位址 (例如 **192.168.0.12**) 中：輸入“Localhost” (本地主機)。
- 3 在這個服務的外部連接埠號碼中：輸入“**137**”。
- 4 在這個服務的內部連接埠號碼中：輸入“**137**”。
- 5 確認已選擇 **UDP**。
- 6 點擊**確定**。

- 9 確認已新增並勾選新設定，然後點擊**確定**。

Windows Vista® 用戶：

- 1 點擊  按鈕、控制台、網路和網際網路連線、Windows 防火牆，然後點擊**變更設定**。
- 2 顯示使用者帳戶控制螢幕時，執行以下操作：
 - 具有管理員權限的用戶：點擊**繼續**。

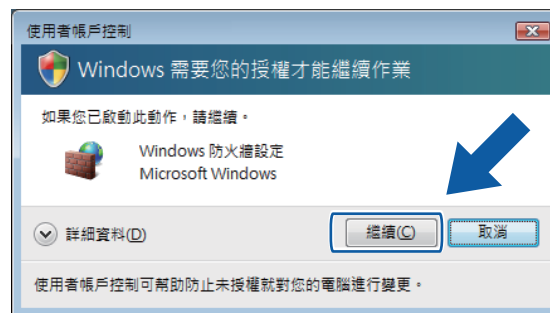

- 不具有管理員權限的用戶：輸入管理員密碼，然後點擊**確定**。



- 3 確認一般標籤上的 **Windows 防火牆** 設定為“開啟”。

4 點擊例外標籤。

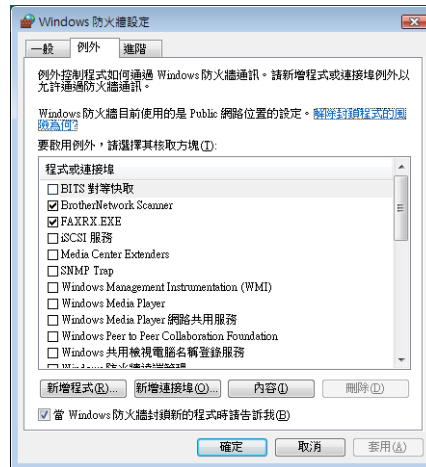

5 點擊新增連接埠 ... 按鈕。

6 輸入以下資訊以新增網路掃描連接埠 54925：

- 1 在名稱中：輸入合適的描述，例如“Brother Scanner”(Brother 掃描器)。
 - 2 在連接埠編號中：輸入“54925”。
 - 3 確認已選擇 **UDP**。
- 然後點擊**確定**。

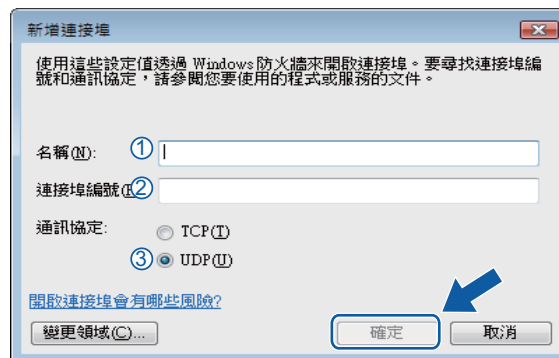

7 點擊新增連接埠 ... 按鈕。

8 輸入以下資訊以新增網路 PC-FAX 連接埠 54926：

- 1 在名稱中：輸入合適的描述，例如“Brother PC-Fax”。
 - 2 在連接埠編號中：輸入“54926”。
 - 3 確認已選擇 **UDP**。
- 然後點擊**確定**。

- 9 確認已新增並勾選新設定，然後點擊**確定**。
- 10 如果仍然存在網路掃描或列印等網路連接問題，請點擊**例外**標籤，勾選**檔案及印表機共用**複選框，然後點擊**確定**。

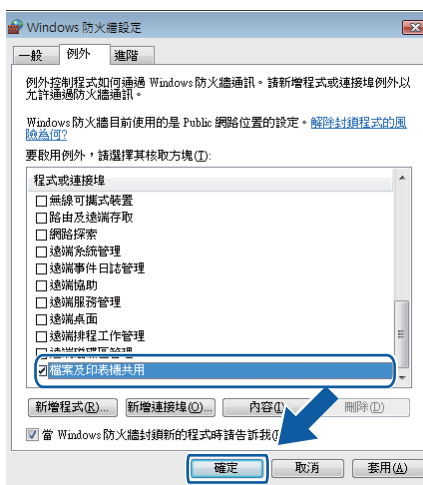



Apple[®] Macintosh[®]

| | |
|-------------------------------------|-----|
| 列印和傳真 | 141 |
| 掃描 | 159 |
| ControlCenter2 | 179 |
| 網路掃描 (適用於內置網路的型號) | 197 |
| 遠端設定和 PhotoCapture Center™ (影像擷取中心) | 216 |

設定支援 USB 的 Apple® Macintosh®



註釋

本部分中的所有螢幕均來自 Mac OS® X 10.5 作業系統。視乎您的作業系統和應用程式，Macintosh® 上的螢幕可能會有所不同。

⊘ 不正確的安裝

請勿將設備連接到鍵盤上的 USB 連接埠或無電源供電的 USB 集線器。

選擇正確的紙張類型

為了實現高品質列印，必須選擇正確的紙張類型。購買紙張前，請務必閱讀使用說明書中的 *About paper* (有關紙張)。

同時進行列印、掃描和傳真

本設備在發送或接收記憶體中的傳真時，或者將文件掃描到 Macintosh® 時，還可以接收來自 Macintosh® 的列印工作。在進行 Macintosh® 列印工作的同時，傳真發送不會被終止。

但是，設備在複製或接收紙張傳真時，將暫停 Macintosh® 列印工作，待複製或傳真接收完成後繼續進行列印工作。

清除記憶體中的資料

如果液晶螢幕上顯示 Data Remaining (剩餘數據)，您可以按控制面板上的**停止 / 退出**鍵清除印表機記憶體中的剩餘資料。

狀態監控器

狀態監控器公用程式是一個允許您監控設備狀態的設置軟體工具，使您按照預先設定的更新間隔獲得如缺紙、卡紙或墨水不足之類的錯誤通知。使用此工具前，您必須從 ControlCenter2 的**型號**彈出式選單中選擇您的設備。

您可以隨時確認裝置的狀態，只需在 ControlCenter2 的**裝置設定**標籤上點擊**墨水餘量**圖示，或選擇位於 **Macintosh HD/ 資源庫 /Printers/Brother/Utilities** 中的 **Brother 狀態監控器** 即可。

■ 更新設備狀態

如果您想在**狀態監控器**視窗開啟時獲得設備的最新狀態，請點擊更新按鈕 (1)。



您可以設定軟體更新設備狀態資訊的時間間隔。請轉到選單欄，點擊 **Brother 狀態監控器**，然後選擇**偏好設定**。

■ 隱藏或顯示視窗

啟動**狀態監控器**後，您可以隱藏或顯示此視窗。若要隱藏此視窗，請轉到選單欄，點擊 **Brother 狀態監控器**，然後選擇**隱藏 Brother 狀態監控器**。若要顯示此視窗，請點擊 Dock 中的**狀態監控器**圖示或在 ControlCenter2 的**裝置設定**標籤上點擊**墨水餘量**按鈕。



■ 結束視窗

轉到選單欄，選擇**結束 Brother 狀態監控器**。

**註釋**

對於網路用戶，也可以從 <http://solutions.brother.com> 下載 Mac OS[®] X 10.4 或更高版本的狀態監控器 Widget 程式。

使用 Brother 墨水驅動程式

選擇頁面設定選項

- 1 在如 Apple® TextEdit 之類的應用程式中，點擊**檔案**，然後選擇**設定頁面**。確認已在**格式**彈出式選單中選擇了 **MFC-XXXX** (XXXX 為您的型號名稱)。您可以變更**紙張大小**、**方向**和**縮放**的設定，然後點擊**好**。

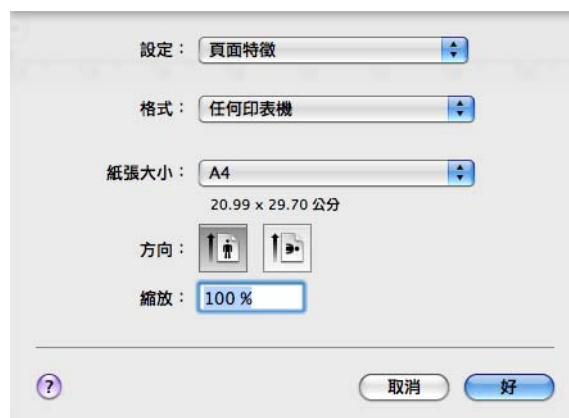

- 2 在如 Apple® TextEdit 之類的應用程式中，點擊**檔案**，然後點擊**列印**。設備將開始列印。
 - 對於 Mac OS® X 10.2.x 到 10.4.x



■ 對於 Mac OS® X 10.5

如果您需要選擇更多頁面設定選項，請點擊印表機彈出式選單旁邊的提示三角鍵。

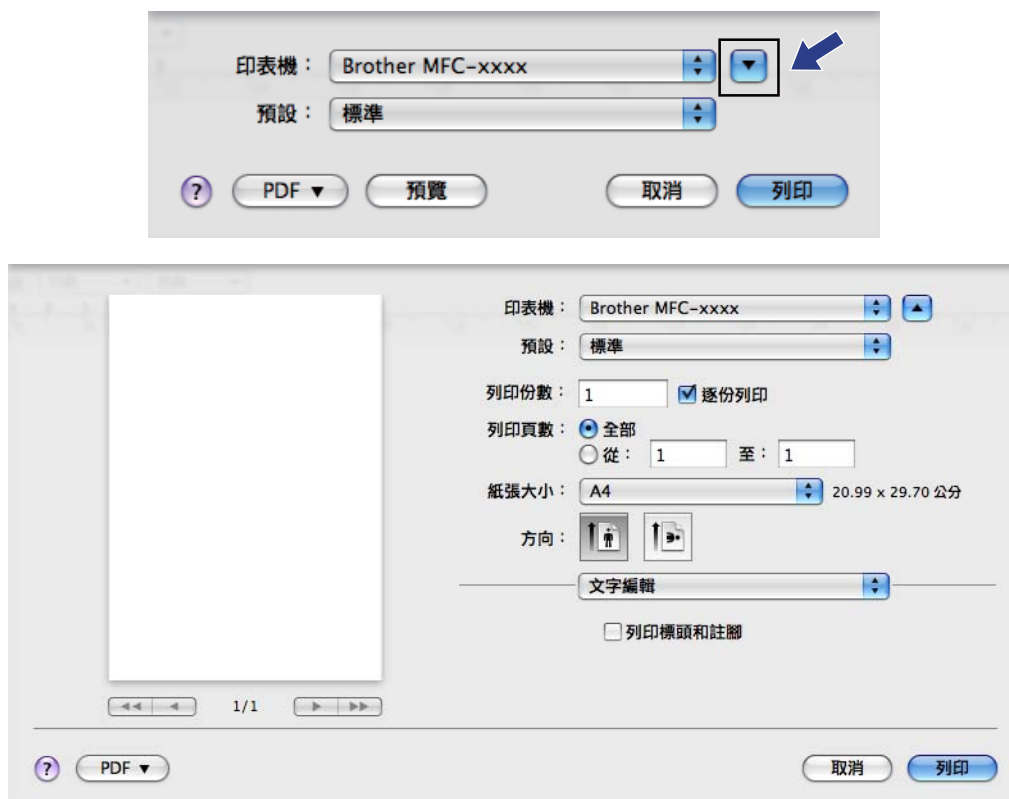

執行無邊列印

從紙張大小彈出式選單中選擇您想列印的紙張尺寸，如 **A4 (無邊)** 或 **小報用紙 (無邊)** (適用於 A3 型號)。

註釋

- 對於 A3 型號

使用 A3 紙張進行列印時，如果列印頁面上出現污點，則您的紙張可能為短紋理紙張。此時，請選擇 **小報用紙 (短紋理)** 以避免出現污點。請向紙張包裝商或紙張製造商諮詢紙張規格。

- 選擇 **小報用紙 (短紋理)** 時，列印速度將比較慢。

選擇列印選項

若要控制特殊列印功能，請在列印對話方塊中選擇**列印設定**。

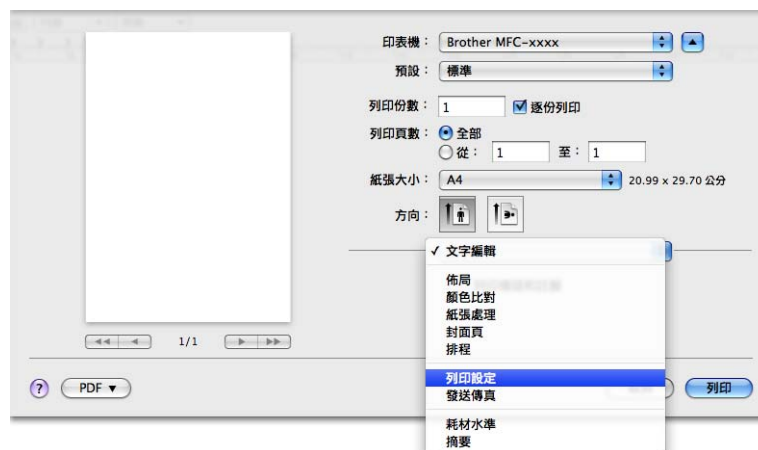

基本設定

您可以設定**媒體類型**、**慢乾紙**、**品質**、**色彩模式**和**紙張來源**（適用於帶紙匣 #2 的型號）等選項。

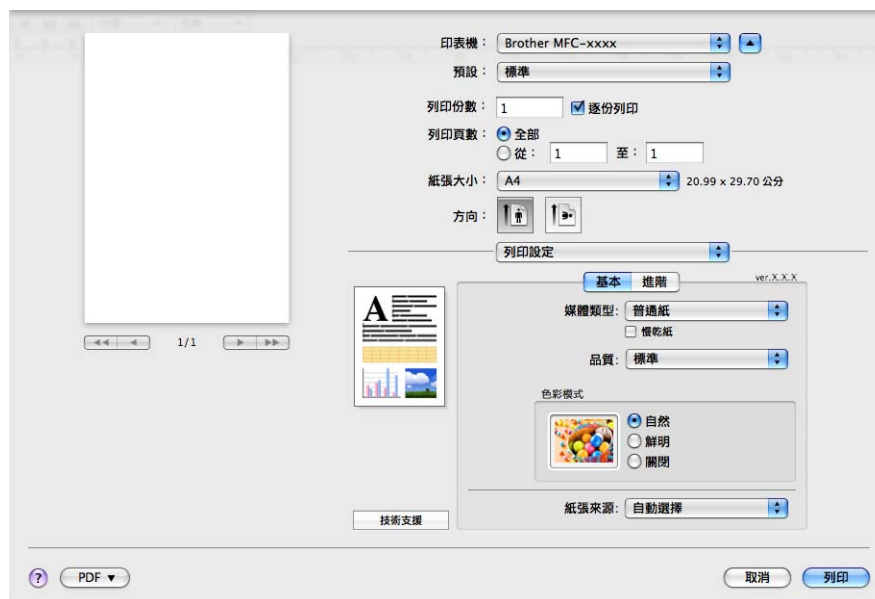

註釋

使用普通紙進行列印時，墨水會乾得比較慢，因此請勾選**慢乾紙**。此設定可能造成輕微的文字模糊。

媒體類型

為實現最佳列印效果，應當在驅動程式中選擇正在使用的列印媒體。視乎所選擇的媒體類型，本設備會變更其列印方式。

- 普通紙
- 噴墨專用紙
- Brother BP71 照片紙
- Brother BP61 照片紙
- 其他照片紙
- 透明膠片

品質

透過品質選項，您可以選擇列印解析度。列印品質與速度相關，品質越高，列印文件所需要的時間就越長。視乎您所選擇的媒體類型，可用品質選項會有所不同。(請參閱使用說明書中的 *Resolution in the Specifications (解析度規格)*。)

■ 快速

此模式的列印速度最高，墨水耗用量最少。用於列印大容量文件或待校對的文件。

■ 快速標準

此模式的列印品質高於**快速**模式，列印速度高於**標準**模式。

■ 標準

此模式可實現常規列印速度下的高品質列印。

■ 精細

此模式的列印品質高於**標準**模式，列印速度高於**照片**模式。

■ 照片

用於列印照片。由於列印資料比普通文件大得多，所以處理時間、資料傳輸時間和列印時間將比其他模式長。

■ 最佳

用於列印如照片之類的精確影像。此模式的列印解析度最佳，而列印速度也最低。

| 媒體類型 | 彩色 / 灰階 | 列印品質選項 |
|---|---------|------------------------|
| 普通紙 ¹ | 彩色 / 灰階 | 快速、快速標準、 標準 、精細 |
| 噴墨專用紙 | 彩色 / 灰階 | 精細、 照片 |
| Brother BP71 照片紙、 Brother BP61 照片紙或其他照片紙 | 彩色 / 灰階 | 精細、 照片 、最佳 |
| 透明膠片 | 彩色 / 灰階 | 標準 、精細 |

¹ 如果您在紙張大小中選擇了 **A3 (無邊)**，則您只能選擇**精細**模式。



註釋

預設設定以粗體顯示。

色彩模式

調整色彩，以獲得最接近 Macintosh® 顯示器所表現的色彩。

■ **自然**：用於列印照片影像。調整色彩，以實現色彩更自然的列印效果。

■ **鮮明**：用於列印圖表、圖形和文字等事務圖形。調整色彩，以實現色彩更鮮明的列印效果。

■ **關閉**

進階設定

您可以設定彩色 / 灰階、倒影列印、反轉列印和雙向列印等選項。

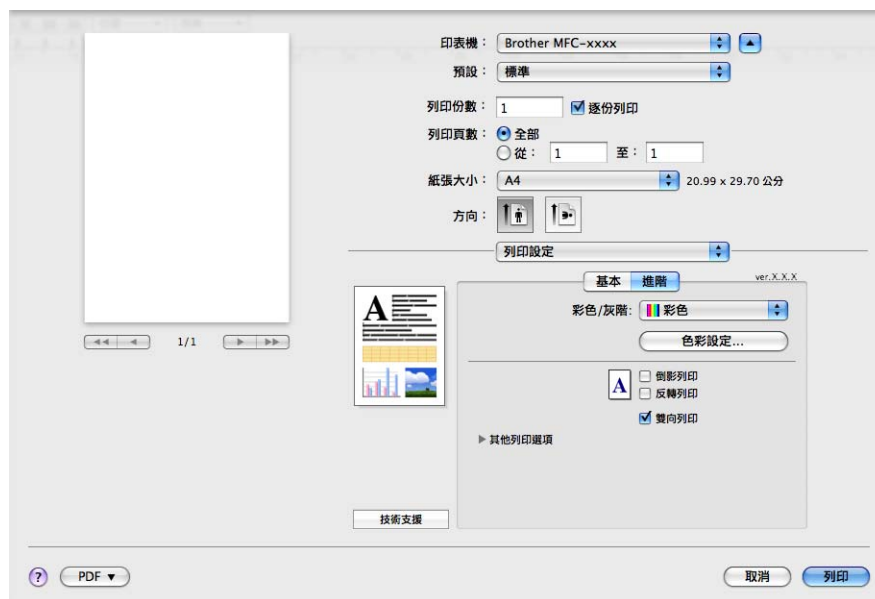

彩色 / 灰階

透過此選項，您可以使用灰階（黑白）列印彩色文件。

色彩設定

點擊色彩設定按鈕，查看增強列印設定選項。

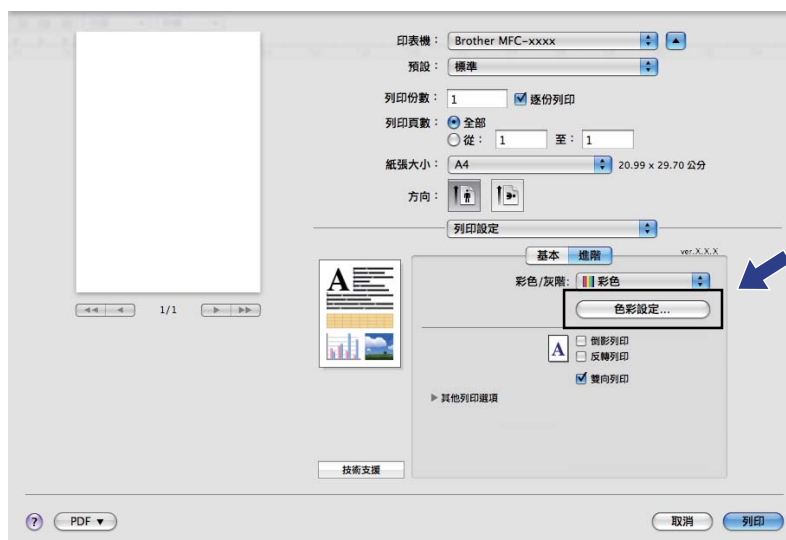



色彩增強

■ 亮度

用於調整影像的整體亮度。若要使影像變亮或變暗，請向右或向左移動滾動條。

■ 對比度

用於調整影像的對比度。這會使較暗的區域變得更暗，而較亮的區域變得更亮。如果您想使影像變得更清晰，請增加其對比度。如果您想使影像變得更柔和，請降低其對比度。

■ 紅

增加影像中紅的濃度，使影像變得更紅。

■ 綠

增加影像中綠的濃度，使影像變得更綠。

■ 藍

增加影像中藍的濃度，使影像變得更藍。

倒影列印

如果您想從左至右反轉資料，請勾選**倒影列印**。

註釋

如果您在**媒體類型**中選擇了**透明膠片**，則**倒影列印**選項不可用。

反轉列印

如果您想從上至下反轉資料，請勾選**反轉列印**。

雙向列印

如果您勾選了**雙向列印**，則列印頭會進行雙向列印，使列印速度更高。如果您未勾選**雙向列印**，則列印頭僅進行單向列印，列印品質更佳，但是列印速度較低。

其他列印選項

透過點擊其他列印選項三角鍵，您可以設定印表機的其他功能：

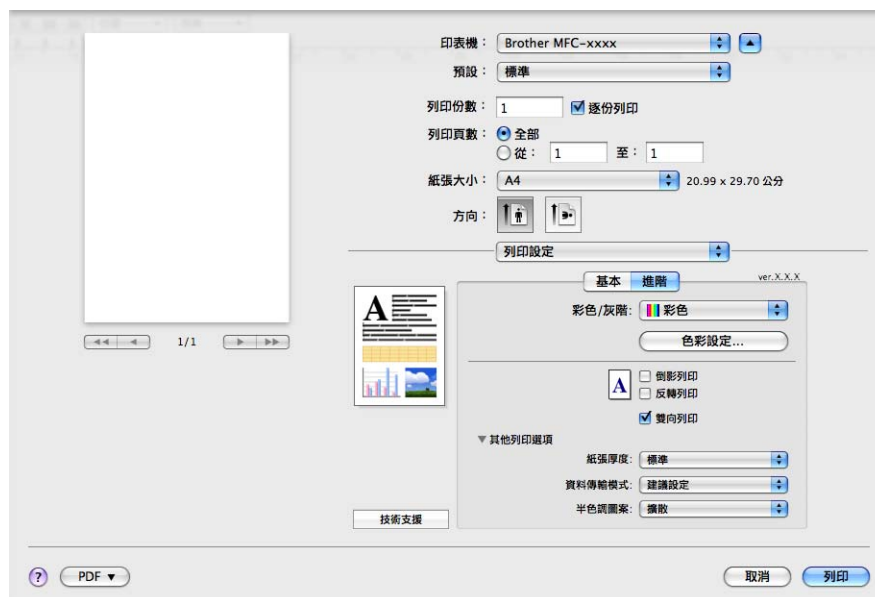

資料傳輸模式

透過資料傳輸模式欄，您可以選擇列印資料傳輸模式，以提高列印品質和列印速度。

■ 建議設定

對於一般使用，請選擇**建議設定**。

■ 改善列印品質

如果您需要更佳的列印品質，請選擇**改善列印品質**。視乎列印資料，列印速度可能會略有降低。

■ 改善列印速度

如果您需要更高的列印速度，請選擇**改善列印速度**。

半色調圖案

設備以**擴散**或**抖動**方式來排列點陣，從而形成半色調。您可以從預先定義圖案中選擇一種用於您的文件。

■ 擴散

隨機排列各點以形成半色調。此排列方式用於列印帶有精美底紋和圖形的照片。

■ 抖動

按照預先定義的圖案排列各點以形成半色調。此排列方式用於列印有明確色彩邊界的圖形或如事務圖表之類的各種圖表。

技術支援

技術支援視窗顯示 **Brother Solutions Center (Brother 解決方案中心)** 和原裝耗材網站的連結。

點擊技術支援按鈕，技術支援視窗將會顯示：

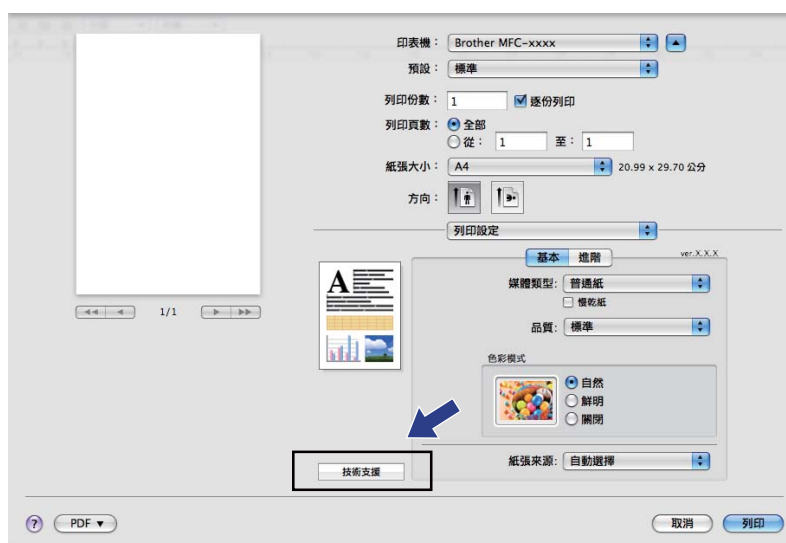

■ Brother Solutions Center (Brother 解決方案中心)

Brother Solutions Center (Brother 解決方案中心) 網站提供常見問題答集、使用說明書、驅動程式更新以及最有效地使用您設備的技巧。

■ 原裝耗材網站

原裝耗材網站提供有關 Brother 原裝耗材的詳細資訊。

發送傳真 (僅適用於 MFC 型號)

您可以直接從 Macintosh® 應用程式中發送傳真。

- 1 在 Macintosh® 應用程式中建立一個文件。
- 2 在如 Apple® TextEdit 之類的應用程式中，點擊**檔案**，然後點擊**列印**。
 - 對於 Mac OS® X 10.2.x 到 10.4.x



- 對於 Mac OS® X 10.5

如果您需要選擇更多頁面設定選項，請點擊印表機彈出式選單旁邊的提示三角鍵。

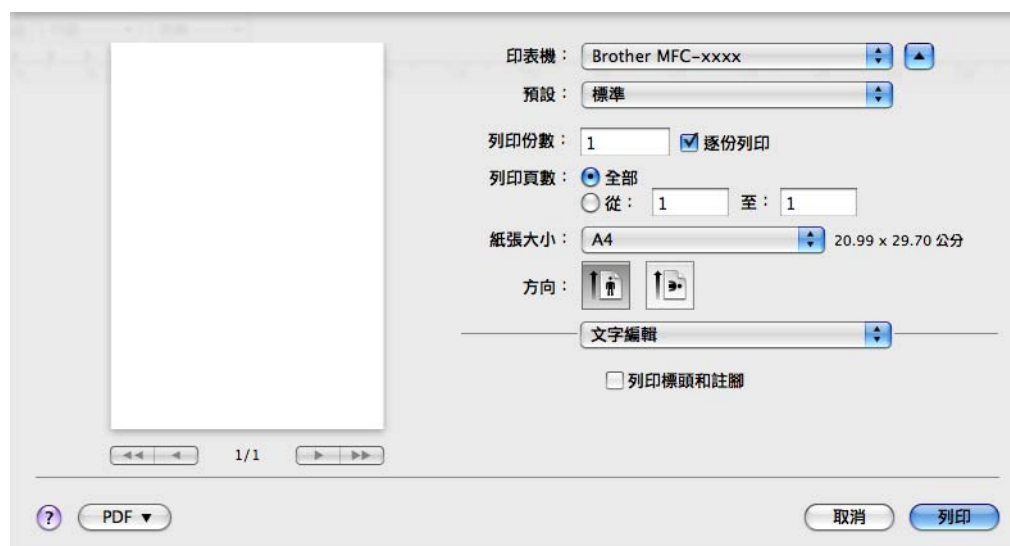
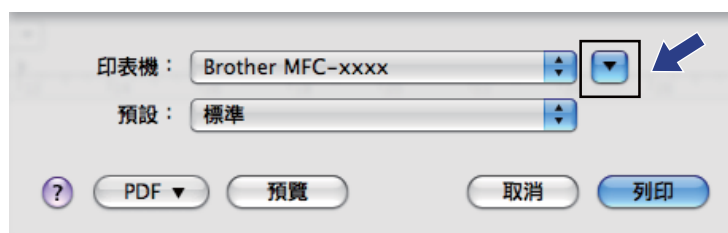

3 從彈出式選單中選擇**發送傳真**。

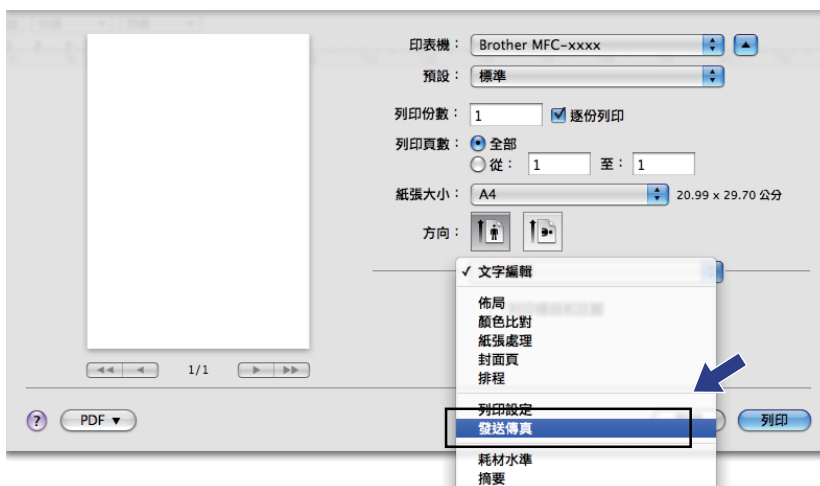

4 從**輸出**彈出式選單中選擇**傳真**。

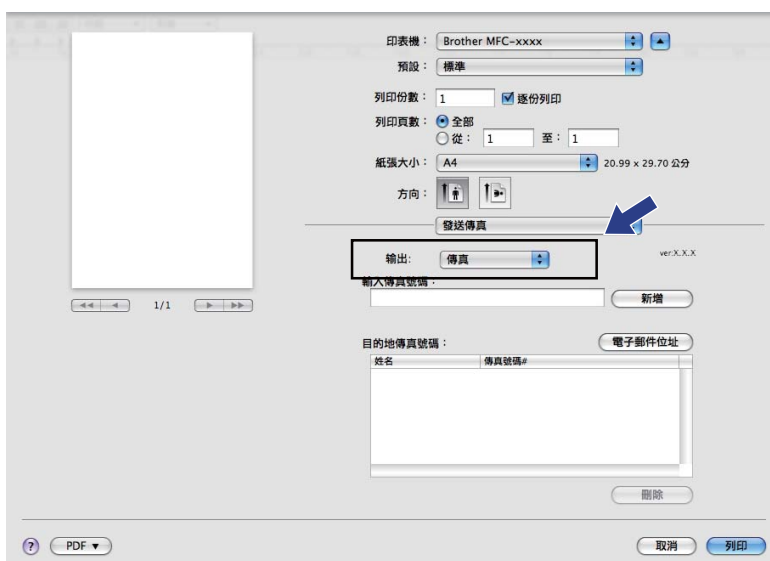

5 在**輸入傳真號碼**框中輸入傳真號碼，然後點擊**列印**以發送傳真。

 註釋

如果您想將傳真發送給一個以上號碼，請在輸入完成第一個傳真號碼後點擊**新增**。目標傳真號碼將顯示在**目的地傳真號碼**欄中。

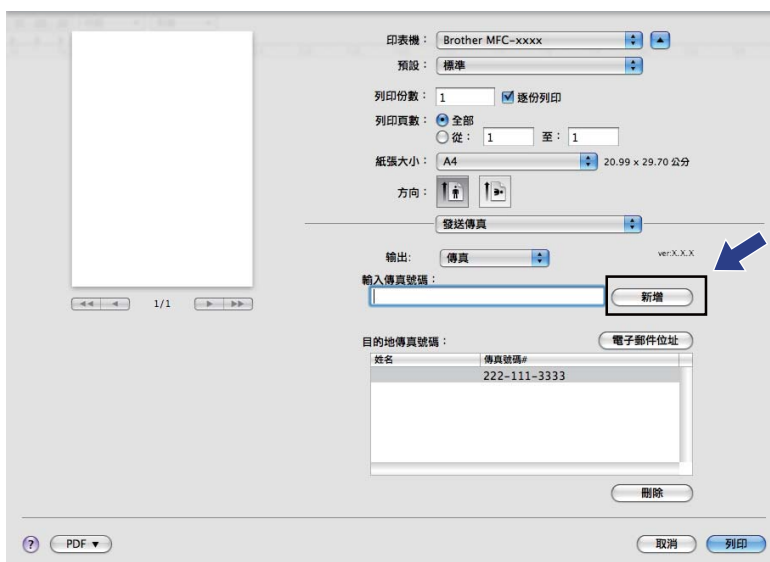

The screenshot shows a software interface for sending faxes. On the left is a preview area with a blank page and navigation buttons. The main area contains various settings:

- 印表機: Brother MFC-xxxx
- 預設: 標準
- 列印份數: 1 (with a checked box for 逐份列印)
- 列印頁數: 全部 (selected), 從: 1 至: 1
- 紙張大小: A4 (20.99 x 29.70 公分)
- 方向: (orientation icons)
- 發送傳真: (dropdown menu)
- 輸出: 傳真 (with ver:X.X.X)
- 輸入傳真號碼: (text input field with a **新增** button next to it, highlighted by a blue arrow)
- 目的地傳真號碼: (table with columns for 姓名 and 傳真號碼#)

| 姓名 | 傳真號碼# |
|----|--------------|
| | 222-111-3333 |

At the bottom, there are buttons for PDF, 取消, and 列印.

從 Mac OS® X 通訊錄應用程式中拖選 vCard (適用於 Mac OS® X 10.2.x 到 10.4.x)

您可以使用 Mac OS® X 通訊錄應用程式中的 vCard (電子名片) 來輸入傳真號碼。

- 1 點擊通訊錄。
- 2 對於 Mac OS® X 10.2.x 到 10.4.x
將 Mac OS® X 通訊錄應用程式中的 vCard 拖入目的地傳真號碼欄中。

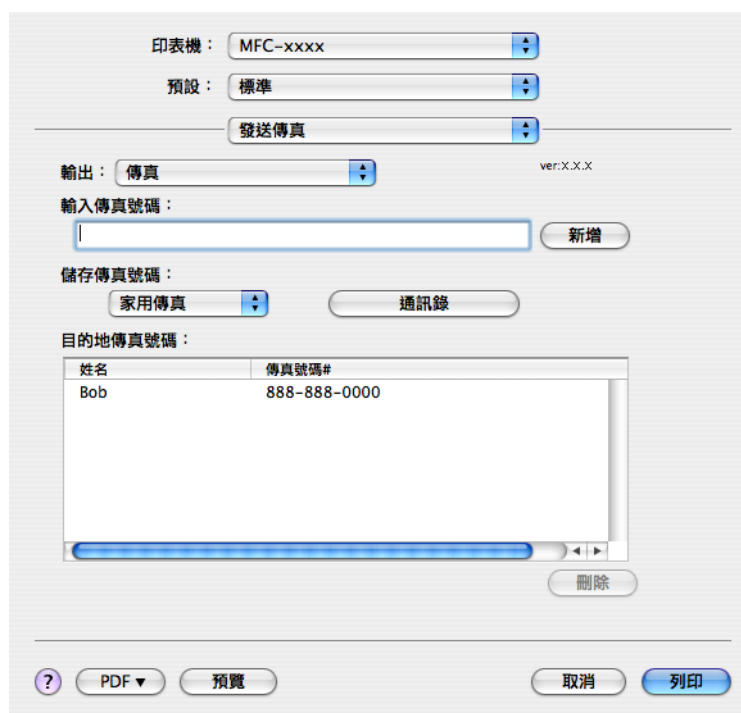

註釋

若公司和家用傳真號碼均儲存在 Mac OS® X 通訊錄中，請從儲存傳真號碼彈出式選單中選擇公司傳真或家用傳真，然後拖動 vCard。

- 3 輸入完成傳真號碼後，點擊**列印**以發送傳真。

印表機： MFC-xxxx

預設： 標準

發送傳真

輸出： 傳真 ver:X.X.X

輸入傳真號碼：

新增

儲存傳真號碼：

家用傳真 通訊錄

目的地傳真號碼：

| 姓名 | 傳真號碼# |
|-----|--------------|
| Bob | 888-888-0000 |

刪除

PDF 預覽 取消 列印



註釋

所使用的 vCard 必須包括**公司傳真**或**家用傳真**號碼。

9

使用 Mac OS® X 10.5 電子郵件位址面板

您可以使用**電子郵件位址**按鈕來輸入傳真號碼。

- 1 點擊**電子郵件位址**。

印表機： Brother MFC-xxxx

預設： 標準

列印份數： 1 逐份列印

列印頁數： 全部 從： 1 至： 1

紙張大小： A4 20.99 x 29.70 公分

方向：

發送傳真

輸出： 傳真 ver:X.X.X

輸入傳真號碼：

新增

目的地傳真號碼：

電子郵件位址

| 姓名 | 傳真號碼# |
|-----|--------------|
| Bob | 222-111-3333 |

刪除

PDF 取消 列印

- 2 從電子郵件位址面板中選擇傳真號碼，然後點擊收件人：。

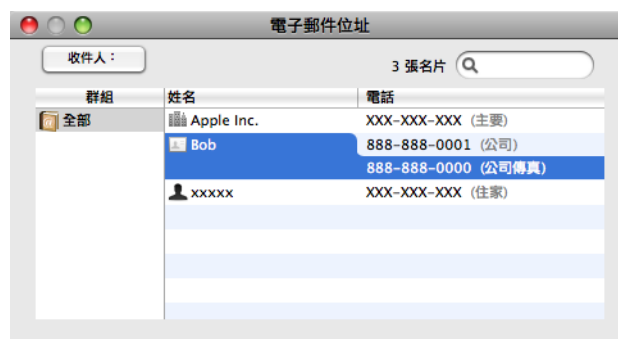

- 3 輸入完成傳真號碼後，點擊列印以發送傳真。

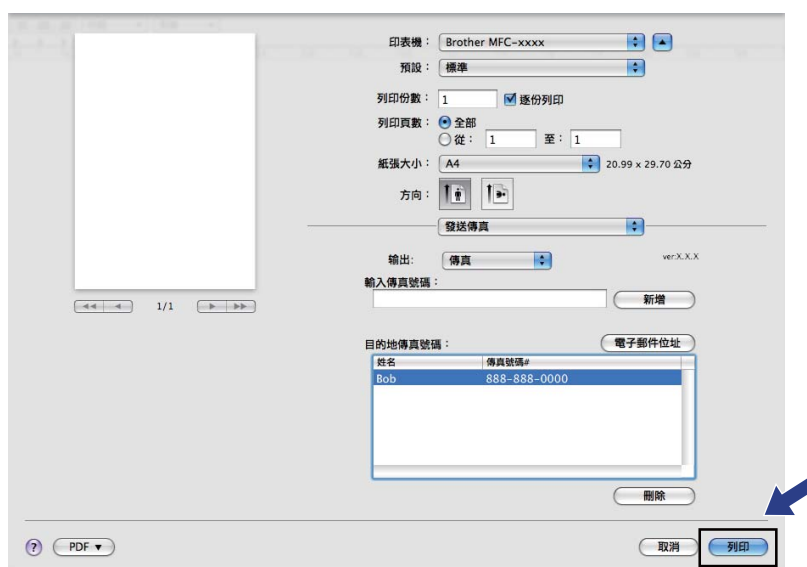

10 掃描

在 Macintosh® 中掃描

Brother 設備軟體包含適用於 Macintosh® 的 TWAIN 掃描器驅動程式。此 Macintosh® TWAIN 掃描器驅動程式可兼容任何支援 TWAIN 規格的應用程式。

掃描文件時，您可以使用 ADF (自動進稿器) 或掃描器玻璃。有關放入文件的詳細資訊，請參閱使用說明書中與使用 ADF (適用於 ADF 型號) 和使用掃描器玻璃相關的說明。



註釋

如果您想在網路設備上進行掃描，請點擊 **Macintosh HD/ 資源庫 /Printers/Brother/ Utilities/DeviceSelector**，然後從裝置選擇器應用程式中選擇網路設備。您也可以從 ControlCenter2 的**型號**彈出式選單中選擇網路設備。

存取掃描器

執行您的 Macintosh® TWAIN 兼容應用程式。首次使用 Brother TWAIN 驅動程式時，請選擇**選擇來源** (或用於選擇預設驅動程式的其他選單名稱) 將其設定為預設驅動程式。此後，每次掃描文件時，請選擇**擷取影像資料**或點擊**掃描**。掃描器設定對話方塊將會顯示。



註釋

視乎您正在使用的應用程式，選擇預設驅動程式或掃描文件的方法可能會有所不同。

掃描影像到 Macintosh®

透過預覽文件，您可以掃描整個頁面或只掃描頁面的一部分。

掃描整個頁面

- 1 放入您的文件。
- 2 在掃描器設定對話方塊中調整下列設定（如有需要）：
 - 解析度
 - 掃描類型
 - 掃描區域
 - 文件尺寸
 - 亮度
 - 對比度
- 3 點擊**掃描**。
掃描完成後，您的圖像應用程式中將會顯示掃描的影像。

預覽影像

預覽按鈕用於預覽影像，以便從中裁剪掉不需要的部分。如果您滿意預覽效果，請點擊掃描器設定對話方塊中的**掃描**按鈕開始掃描影像。

- 1 放入您的文件。
- 2 點擊**預覽**。
設備會將整個影像掃描到您的 Macintosh® 中，並顯示在**掃描區域**內。

- 3 按住並拖動滑鼠左鍵，選定您想掃描的部分 (1)。

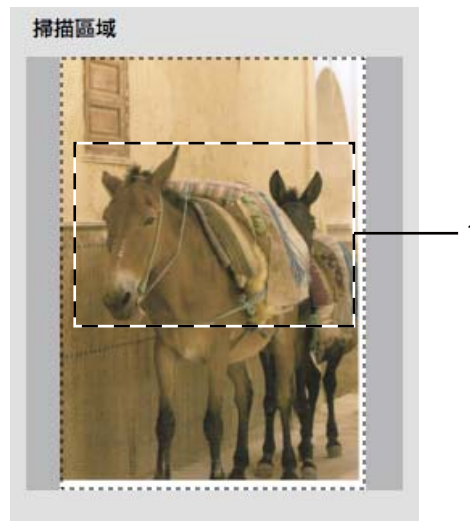

- 4 再次放入您的文件。



註釋

如果您在步驟 ❶ 中已將文件放到掃描器玻璃上，請跳過此步驟。

- 5 視乎需要，在掃描器設定對話方塊中調整**解析度**、**掃描類型**（灰階）、**亮度**和**對比度**等選項。
- 6 點擊**掃描**。
此時，應用程式視窗中僅顯示文件的選定部分。
- 7 您可以使用編輯軟體來完善影像。

掃描器視窗中的設定

解析度

您可以從**解析度**彈出式選單中選擇掃描解析度。解析度越高，所需記憶體空間就越大，需要的傳輸時間也越長，但掃描影像會更精細。下表列出了您可以選擇的解析度以及可以使用的色彩。

| 解析度 | 黑白 / 灰色 (誤差擴散) | 8 位元彩色 | 真灰色 / 24 位元彩色 |
|-------------------|------------------|--------|---------------|
| 100 × 100 dpi | 是 | 是 | 是 |
| 150 × 150 dpi | 是 | 是 | 是 |
| 200 × 200 dpi | 是 | 是 | 是 |
| 300 × 300 dpi | 是 | 是 | 是 |
| 400 × 400 dpi | 是 | 是 | 是 |
| 600 × 600 dpi | 是 | 是 | 是 |
| 1200 × 1200 dpi | 是 | 否 | 是 |
| 2400 × 2400 dpi | 是 | 否 | 是 |
| 4800 × 4800 dpi | 是 | 否 | 是 |
| 9600 × 9600 dpi | 是 | 否 | 是 |
| 19200 × 19200 dpi | 是 | 否 | 是 |

掃描類型

■ 黑白

用於掃描文字或黑白影像。

■ 灰色（誤差擴散）

用於掃描照片影像或圖像。（誤差擴散用於建立模擬灰色影像，而無需使用真灰色點。黑點按照指定圖案排列，形成灰色效果。）

■ 真灰色

用於掃描照片影像或圖像。由於此模式採用了最多 256 種灰色底紋，所以效果更為精細。

■ 8 位元彩色

使用最多 256 種色彩掃描影像。

■ 24 位元彩色

使用最多 1680 萬種色彩掃描影像。

雖然使用 **24 位元彩色** 建立的影像能夠再現最精確的色彩，但是其影像檔案尺寸是使用 **8 位元彩色** 選項建立的檔案的三倍。因此，此模式需要的記憶體空間最大、傳輸時間也最長。



文件尺寸

請選擇以下尺寸之一：

- A3 297 × 420 毫米
(僅適用於 A3 掃描型號)
- Ledger 11 × 17 英吋
(僅適用於 A3 掃描型號)
- JIS B4 257 × 364 毫米
(僅適用於 A3 掃描型號)
- A4 210 × 297 毫米
- JIS B5 182 × 257 毫米
- Letter 8.5 × 11 英吋
- Legal 8.5 × 14 英吋
(僅適用於 A3 掃描型號)
- A5 148 × 210 毫米
- Executive 7.25 × 10.5 英吋
- 名片

若要掃描名片，請選擇名片尺寸，然後將名片正面向下放在掃描器玻璃的左上側。

- 照片 4 × 6 英吋
- 索引卡 5 × 8 英吋
- 照片 L 89 × 127 毫米
- 照片 2L 127 × 178 毫米
- 明信片 1 100 × 148 毫米
- 明信片 2 148 × 200 毫米
- 自訂

如果您選擇自訂尺寸，您可以調整掃描區域。點擊並按住滑鼠左鍵，拖動滑鼠即可裁剪影像。

寬度：輸入自訂尺寸的寬度值。

高度：輸入自訂尺寸的高度值。

調整影像

■ 亮度

透過調整設定值 (-50 到 50)，您可以獲得最佳影像。預設值為 0，代表平均亮度，適用於大多數影像。

您可以透過拖動滑動條來設定**亮度**級別，向右拖動會增加影像亮度，而向左拖動則會降低影像亮度。您也可以直接在文字框內輸入數值來設定亮度級別。



如果掃描影像太亮，請降低**亮度**級別，然後再重新掃描文件。

如果掃描影像太暗，請提高**亮度**級別，然後再重新掃描文件。



註釋

只有將**掃描類型**設定為**黑白**、**灰色**或**真灰色**時，**亮度**設定才可用。

■ 對比度

您可以透過拖動滑動條來設定**對比度**級別，向右拖動會增加**對比度**，而向左拖動則會降低**對比度**。增加**對比度**會突出影像的暗區和亮區，而降低**對比度**則會顯示灰色區域的更多色彩。您也可以直接在文字框內輸入數值來設定**對比度**級別。



註釋

只有將**掃描類型**設定為**灰色**或**真灰色**時，**對比度**設定才可用。

當掃描用於文字編輯器或其他圖像應用程式的照片或其他影像時，請嘗試使用不同的**解析度**、**掃描類型**、**亮度**和**對比度**設定，以確定最符合您需要的設定。



使用掃描鍵 (適用於 USB 線用戶)



註釋

如果您在網路中使用掃描鍵，請參閱第 199 頁上的 *使用掃描鍵*。

您可以使用控制面板上的  (掃描) 鍵將文件直接掃描到文字編輯、圖像或電子郵件應用程式，或掃描到 Macintosh® 的資料夾、USB 快閃儲存器或記憶卡。

使用控制面板上的  (掃描) 鍵之前，您必須安裝 Brother MFL-Pro Suite，並將設備連接到 Macintosh®。如果您已安裝了隨機光碟中的 MFL-Pro Suite，則無需再安裝相應的驅動程式和 ControlCenter2 軟體。使用  (掃描) 鍵執行掃描操作時，設備會使用裝置按鈕標籤的設置。(請參閱第 181 頁上的 *掃描*。)有關使用  (掃描) 鍵設置 ControlCenter2 按鈕以啟動所選擇應用程式的詳細資訊，請參閱第 179 頁上的 *使用 ControlCenter2*。

掃描到電子郵件

您可以將黑白或彩色文件作為附件掃描到您的電子郵件應用程式中。

- 1 放入您的文件。
- 2 按  (掃描) 鍵。
- 3 按 ▲ 或 ▼ 鍵選擇 Scan to E-mail (掃描到電子郵件)。
按確定鍵。
- 4 按黑白啟動或彩色啟動鍵。
設備將開始掃描文件、建立檔案附件、啟動您的電子郵件應用程式，同時顯示正在等待處理的新訊息。

對於採用觸控式螢幕的型號

- 1 放入您的文件。
- 2 按  (掃描) 鍵。
- 3 按 Scan to E-mail (掃描到電子郵件)。
- 4 按黑白啟動或彩色啟動鍵。
設備將開始掃描文件、建立檔案附件、啟動您的電子郵件應用程式，同時顯示正在等待處理的新訊息。



註釋

- 如果您想在彩色和黑白掃描之間切換，請在 ControlCenter2 設置螢幕的**裝置按鈕標籤**上的掃描類型選項中選擇彩色或黑白。(請參閱第 181 頁上的 *掃描*。)
- 掃描類型視乎**裝置按鈕標籤**的設定而定，**黑白啟動**或**彩色啟動**鍵不會變更設定。

掃描到影像

您可以將彩色圖片掃描到您的圖像應用程式中，以備查看和編輯。

- 1 放入您的文件。
- 2 按  (掃描) 鍵。
- 3 按 ▲ 或 ▼ 鍵選擇 Scan to Image (掃描到影像)。
按**確定**鍵。
- 4 按**黑白啟動**或**彩色啟動**鍵。
設備將開始掃描。

對於採用觸控式螢幕的型號

- 1 放入您的文件。
- 2 按  (掃描) 鍵。
- 3 按 Scan to Image (掃描到影像)。
- 4 按**黑白啟動**或**彩色啟動**鍵。
設備將開始掃描。



註釋

- 如果您想在彩色和黑白掃描之間切換，請在 ControlCenter2 設置螢幕的**裝置按鈕標籤**上的掃描類型選項中選擇彩色或黑白。(請參閱第 181 頁上的 *掃描*。)
- 掃描類型視乎**裝置按鈕標籤**的設定而定，**黑白啟動**或**彩色啟動**鍵不會變更設定。

掃描到 OCR

如果您的原稿是文字文件，您可以使用 Presto![®] PageManager[®] 將其轉化為可編輯的文字檔案，然後在文字編輯應用程式中查看和編輯此文字檔案。

- 1 放入您的文件。
- 2 按  (掃描) 鍵。
- 3 按 ▲ 或 ▼ 鍵選擇 Scan to OCR (掃描到 OCR)。
按確定鍵。
- 4 按黑白啟動或彩色啟動鍵。
設備將開始掃描。

對於採用觸控式螢幕的型號

- 1 放入您的文件。
- 2 按  (掃描) 鍵。
- 3 按 Scan to OCR (掃描到 OCR)。
- 4 按黑白啟動或彩色啟動鍵。
設備將開始掃描。



註釋

- 若要透過掃描鍵或 ControlCenter2 軟體使用 OCR 功能，您必須在 Macintosh[®] 上安裝 Presto![®] PageManager[®]。(請參閱第 178 頁上的 *使用 Presto![®] PageManager[®]*。)
 - 使用此功能時，您不能選擇彩色掃描類型。黑白啟動或彩色啟動鍵不會變更設定。
-

掃描到檔案

您可以將黑白或彩色文件掃描到您的 Macintosh® 中，並將其作為檔案另存到您選擇的資料夾中。檔案類型和指定資料夾視乎您在 Brother ControlCenter2 掃描到檔案的設置螢幕中選擇的設定而定。(請參閱第 186 頁上的 *檔案*。)

- 1 放入您的文件。
- 2 按  (掃描) 鍵。
- 3 按 ▲ 或 ▼ 鍵選擇 Scan to File (掃描到檔案)。
按確定鍵。
- 4 按黑白啟動或彩色啟動鍵。
設備將開始掃描。

對於採用觸控式螢幕的型號

- 1 放入您的文件。
- 2 按  (掃描) 鍵。
- 3 按 Scan to File (掃描到檔案)。
- 4 按黑白啟動或彩色啟動鍵。
設備將開始掃描。

註釋

- 如果您想在彩色和黑白掃描之間切換，請在 ControlCenter2 設置螢幕的裝置按鈕標籤上的掃描類型選項中選擇彩色或黑白。(請參閱第 181 頁上的 *掃描*。)
- 如果您想變更掃描文件的檔案名稱，請在 ControlCenter2 設置螢幕的裝置按鈕標籤上的檔案名稱欄中輸入檔案名稱。
- 掃描類型視乎裝置按鈕標籤的設定而定，黑白啟動或彩色啟動鍵不會變更設定。

掃描到媒體卡

您可以將黑白和彩色文件直接掃描到 USB 快閃儲存器或記憶卡中。黑白文件將以 PDF (*.PDF) 或 TIFF (*.TIF) 檔案格式儲存；而彩色文件可能會以 PDF (*.PDF) 或 JPEG (*.JPG) 檔案格式儲存。儲存的檔案基於目前日期而命名。例如，於 2009 年 7 月 1 日掃描的第五個影像會命名為 01070905.PDF。您可以變更色彩、品質和檔案名稱。



註釋

DCP 型號不能變更檔案名稱。

| 解析度 | 檔案格式選項 | 預設檔案格式 (採用 1 或 2 線液晶螢幕的型號) | 預設檔案格式 (採用彩色液晶螢幕和觸摸式螢幕的型號) |
|------------------------------------|------------|-------------------------------|-------------------------------|
| B/W 200x100 dpi (黑白 200x100dpi) | TIFF / PDF | TIFF | PDF |
| B/W 200 dpi (黑白 200 dpi) | TIFF / PDF | TIFF | PDF |
| Color 150 dpi (彩色 150 dpi) | JPEG / PDF | PDF | PDF |
| Color 300 dpi (彩色 300 dpi) | JPEG / PDF | PDF | PDF |
| Color 600 dpi (彩色 600 dpi) | JPEG / PDF | PDF | PDF |

- ① 將 USB 快閃儲存器、CompactFlash[®] 1、Memory Stick[®]、Memory Stick Pro[™]、SecureDigital² 或 xD-Picture Card[™] 3 插入設備。



註釋

- DCP-165C、DCP-185C 和 MFC-290C 不支援 CompactFlash[®]。
- DCP-145C 和 MFC-250C 不支援 CompactFlash[®]、Memory Stick[®]、Memory Stick Pro[™]、SecureDigital 或 xD-Picture Card[™]。

1 本產品支援 CompactFlash[®] type 1 (類型 1)。

2 本產品支援大容量 SecureDigital (SDHC) 卡。

3 本產品支援 xD-Picture Card[™] Type M (類型 M) / Type M⁺ (類型 M⁺) / Type H (類型 H) (大容量)。

⚠ 注意

當設備正在讀取資料時（**圖像處理**鍵不斷閃爍），請勿拔掉電源線或移除 USB 快閃儲存器、CompactFlash[®]、Memory Stick[®]、Memory Stick Pro[™]、SecureDigital 或 xD-Picture Card[™]。否則，您可能會丟失其中的資料或損壞媒體卡。

如果您在**圖像處理**鍵閃爍時拔下了 USB 快閃儲存器或記憶卡，則必須重新啟動 Macintosh[®] 之後才可以再次插入 USB 快閃儲存器或記憶卡。如果您在 Macintosh[®] 重新啟動之前插入了另一個 USB 快閃儲存器或記憶卡，則可能會損壞其中的資料。

- 2 放入您的文件。
- 3 按 （**掃描**）鍵。
- 4 按 ▲ 或 ▼ 鍵選擇 Scan to Media（掃描到媒體卡）。
按**確定**鍵。
執行以下操作之一：
 - 若要變更品質，請轉到步驟 5。
 - 若要啟動掃描而不變更任何設定，請按**黑白啟動**或**彩色啟動**鍵。
- 5（對於採用 1 或 2 線液晶螢幕的型號）按 ▲ 或 ▼ 鍵選擇您需要的品質。
按**確定**鍵。
（對於採用彩色液晶螢幕的型號）按 ▲ 或 ▼ 鍵選擇 Quality（品質）。
按 ◀ 或 ▶ 鍵選擇您需要的品質。
按**確定**鍵。
 - 若要變更文件尺寸，請轉到步驟 6。（僅適用於 A3 掃描型號）
 - 若要變更檔案類型，請轉到步驟 7。
 - 若要啟動掃描而不變更任何設定，請按**黑白啟動**或**彩色啟動**鍵。
- 6 按 ▲ 或 ▼ 鍵選擇 Glass ScanSize（平板掃描尺寸）。
按 ◀ 或 ▶ 鍵選擇您需要的文件尺寸。
按**確定**鍵。
 - 若要變更檔案類型，請轉到步驟 7。
 - 若要啟動掃描而不變更任何設定，請按**黑白啟動**或**彩色啟動**鍵。

- 7 (對於採用 1 或 2 線液晶螢幕的型號) 按 ▲ 或 ▼ 鍵選擇您需要的檔案類型。
按確定鍵。
(對於採用彩色液晶螢幕的型號) 按 ▲ 或 ▼ 鍵選擇 File Type (檔案類型)。
按 ◀ 或 ▶ 鍵選擇您需要的檔案類型。
按確定鍵。
- 若要變更檔案名稱，請轉到步驟 8。
 - 若要啟動掃描而不變更任何設定，請按黑白啟動或彩色啟動鍵。

 註釋

- 如果您在品質設定中選擇了彩色，則不能選擇 TIFF。
- 如果您在品質設定中選擇了黑白，則不能選擇 JPEG。

- 8 設備將會自動設定檔案名稱。您也可以透過撥號盤建立您需要的名稱，但您僅可以變更檔案名稱的前 6 位數字。(僅適用於 MFC 型號)
按確定鍵。

 註釋

按清除 / 返回鍵刪除您已輸入的字母。

- 9 按黑白啟動或彩色啟動鍵啟動掃描。如果您正在使用掃描器玻璃，液晶螢幕上會顯示 Next Page? (下一頁?)。按數字鍵 1 或 ▲ 鍵選擇 Yes (是)，或者按數字鍵 2 或 ▼ 鍵選擇 No (否)。完成掃描後，請務必先選擇 No (否)，然後再從設備上拔下 USB 快閃儲存器或記憶卡。

 註釋

掃描類型視乎您在步驟 5 到 7 中選擇的設定而定，黑白啟動或彩色啟動鍵不會變更設定。

對於採用觸控式螢幕的型號

- 1 將 USB 快閃儲存器、CompactFlash[®] 1、Memory Stick[®]、Memory Stick Pro[™]、SecureDigital² 或 xD-Picture Card[™] 3 插入您的設備。
 - 1 本產品支援 CompactFlash[®] type 1 (類型 1)。
 - 2 本產品支援大容量 SecureDigital (SDHC) 卡。
 - 3 本產品支援 xD-Picture Card[™] Type M (類型 M) / Type M⁺ (類型 M⁺) / Type H (類型 H) (大容量)。

⚠ 注意

當設備正在讀取資料時 (圖像處理鍵不斷閃爍)，請勿拔掉電源線或移除 USB 快閃儲存器、CompactFlash[®]、Memory Stick[®]、Memory Stick Pro[™]、SecureDigital 或 xD-Picture Card[™]。否則，您可能會丟失其中的資料或損壞媒體卡。

如果您在圖像處理鍵閃爍時拔下了 USB 快閃儲存器或記憶卡，則必須重新啟動電腦之後才可以再次插入 USB 快閃儲存器或記憶卡。如果您在電腦重新啟動之前插入了另一個 USB 快閃儲存器或記憶卡，則可能會損壞其中的資料。

- 2 放入您的文件。
- 3 按  (掃描) 鍵。
- 4 按 Scan to Media (掃描到媒體卡)。執行以下操作之一：
 - 若要變更品質，請轉到步驟 5。
 - 若要啟動掃描而不變更任何設定，請按黑白啟動或彩色啟動鍵。
- 5 選擇您需要的品質。執行以下操作之一：
 - 若要變更文件尺寸，請轉到步驟 6。(僅適用於 A3 掃描型號)
 - 若要變更檔案類型，請轉到步驟 7。
 - 若要啟動掃描而不變更任何設定，請按黑白啟動或彩色啟動鍵。
- 6 選擇您需要的文件尺寸。執行以下操作之一：
 - 若要變更檔案類型，請轉到步驟 7。
 - 若要啟動掃描而不變更任何設定，請按黑白啟動或彩色啟動鍵。

- 7 選擇您需要的檔案類型。
執行以下操作之一：
- 若要變更檔案名稱，請轉到步驟 8。
 - 若要啟動掃描而不變更任何設定，請按**黑白啟動**或**彩色啟動**鍵。

**註釋**

- 如果您在品質設定中選擇了彩色，則不能選擇 TIFF。
- 如果您在品質設定中選擇了黑白，則不能選擇 JPEG。

- 8 設備將會自動設定檔案名稱。您也可以透過按控制面板上的字元鍵來建立您需要的名稱，但你僅可以變更檔案名稱的前 6 位數字。
按 OK (確定)。

**註釋**

按  鍵刪除您已輸入的字母。

- 9 按**黑白啟動**或**彩色啟動**鍵啟動掃描。如果您正在使用掃描器玻璃，液晶螢幕上會顯示 Next Page? (下一頁?)。按 Yes (是) 或者按 No (否)。完成掃描後，請務必先選擇 No (否)，然後再從設備上拔下 USB 快閃儲存器或記憶卡。

**註釋**

掃描類型視乎您在步驟 5 到 7 中選擇的設定而定，**黑白啟動**或**彩色啟動**鍵不會變更設定。

如何為掃描到媒體卡設定新預設值

您可以設定自己的預設設定。

對於採用 1 或 2 線液晶螢幕的型號

變更預設品質

- 1 按功能鍵。
- 2 按 ▲ 或 ▼ 鍵選擇 PhotoCapture (圖像處理)。
按確定鍵。
- 3 按 ▲ 或 ▼ 鍵選擇 Scan to Media (掃描到媒體卡)。
按確定鍵。
- 4 按 ▲ 或 ▼ 鍵選擇 Quality (品質)。
按確定鍵。
- 5 選擇您需要的品質。
按確定鍵。
- 6 按停止 / 退出鍵。

變更預設黑白檔案格式



- 1 按功能鍵。
- 2 按 ▲ 或 ▼ 鍵選擇 PhotoCapture (圖像處理)。
按確定鍵。
- 3 按 ▲ 或 ▼ 鍵選擇 Scan to Media (掃描到媒體卡)。
按確定鍵。
- 4 按 ▲ 或 ▼ 鍵選擇 B/W File Type (黑白檔案類型)。
按確定鍵。
- 5 按 ▲ 或 ▼ 鍵選擇 TIFF 或 PDF。
按確定鍵。
- 6 按停止 / 退出鍵。

變更預設彩色檔案格式

- 1 按功能鍵。
- 2 按▲或▼鍵選擇 PhotoCapture (圖像處理)。
按確定鍵。
- 3 按▲或▼鍵選擇 Scan to Media (掃描到媒體卡)。
按確定鍵。
- 4 按▲或▼鍵選擇 ColorFile Type (彩色檔案類型)。
按確定鍵。
- 5 按▲或▼鍵選擇 PDF 或 JPEG。
按確定鍵。
- 6 按停止 / 退出鍵。

對於採用彩色液晶螢幕的型號

設定新預設值

- 1 按  (掃描) 鍵。
- 2 按▲或▼鍵選擇 Scan to Media (掃描到媒體卡)。
按確定鍵。
- 3 按下並選擇您的新設定。若要變更任何設定，請重複執行此步驟。
- 4 變更最後一項設定後，按▲或▼鍵選擇 Set New Default (設定新預設值)。
按確定鍵。
- 5 按數字鍵 1 或  選擇 Yes (是)。
- 6 按停止 / 退出鍵。

恢復出廠設定

- 1 按  (掃描) 鍵。
- 2 按▲或▼鍵選擇 Scan to Media (掃描到媒體卡)。
按確定鍵。

- 按 ▲ 或 ▼ 鍵選擇 Factory Reset (出廠設定)。
按確定鍵。
- 按數字鍵 1 或  選擇 Yes (是)。
- 按停止 / 退出鍵。

對於採用觸控式螢幕的型號

設定新預設值

- 按  (掃描) 鍵。
- 按 Scan to Media (掃描到媒體卡)。
- 按下並選擇您的新設定。若要變更任何設定，請重複執行此步驟。
- 變更最後一項設定後，按 Set New Default (設定新預設值)。
- 按 Yes (是) 確認。
- 按停止 / 退出鍵。

恢復出廠設定

- 按  (掃描) 鍵。
- 按 Scan to Media (掃描到媒體卡)。
- 按 Factory Reset (出廠設定)。
- 按 Yes (是) 確認。
- 按停止 / 退出鍵。

使用 Presto!® PageManager®

Presto!® PageManager® 應用程式用於管理 Macintosh® 文件。由於 Presto!® PageManager® 能夠兼容大多數影像編輯器和文字編輯程式，所以它能很好地協助您管理 Macintosh® 檔案。透過內置於 Presto!® PageManager® 的 OCR 軟體，您可以輕鬆地管理文件、編輯電子郵件和檔案及讀取文件。

如果您將本設備作為掃描器使用，Brother 建議您安裝 Presto!® PageManager®。

對於 Mac OS® X 10.3.9 或更高版本用戶，您可以遵循快速設置指導手冊中的步驟，直接從隨機光碟安裝 Presto!® PageManager®。

對於 Mac OS® X 10.2.4 到 10.3.8 用戶，您需要從 Brother Solutions Center (Brother 解決方案中心) 下載 Presto!® PageManager®。若要下載，請插入隨機光碟，並點擊兩下 Presto! PageManager 圖示。系統會提示您從 Brother Solutions Center (Brother 解決方案中心) 下載此軟體。



註釋

透過點擊 NewSoft Presto!® PageManager® 7 的說明圖示，您可以查看完整的 NewSoft Presto!® PageManager® 7 使用說明書。

功能

- OCR: 僅需一個步驟您就可以掃描影像、識別文字並使用文字編輯器進行編輯。
- 影像編輯：使用您選擇的影像編輯程式來增強影像效果、裁剪和旋轉影像，或者開啟影像。
- 註解：在圖像中新增可移除式便條、標誌和圖形。
- 樹狀視窗：分層查看和排列資料夾，以便於存取。
- 視窗最小化：查看檔案縮圖，以便於識別。

Presto!® PageManager® 系統要求

- Mac OS® X 10.2.4 或更高版本
- 光碟機
- 400 MB 或以上剩餘硬碟空間



註釋

- 本部分中的所有螢幕均來自 Mac OS® X 10.5 作業系統。視乎您的作業系統和應用程式，Macintosh® 上的螢幕可能會有所不同。
- 視乎您設備的型號，ControlCenter2 的可用功能會有所不同。

使用 ControlCenter2

透過 ControlCenter2 軟體公用程式，您可以快捷地存取常用的應用程式，而無需手動啟動指定的應用程式。選單欄中將會顯示 ControlCenter2 圖示。若要開啟 ControlCenter2 視窗，請點擊  圖示並選擇**開啟**。ControlCenter2 可執行以下操作：

- 1 直接掃描到您選擇的檔案、電子郵件、文字編輯器或圖像應用程式中。(1)
- 2 透過自訂掃描按鈕，您可以設置符合您的應用程式需求的按鈕。(2)
- 3 在您的 Macintosh® 上存取複印功能與 'PC-FAX' 應用程式 (如適用)。(3)
- 4 存取可以設置您裝置的設定。(4)
- 5 您可以從**型號**彈出式選單中選擇您想使用 ControlCenter2 軟體的設備。(5)
您也可以透過選擇**型號**彈出式選單中的**其他 ...** 開啟**裝置選擇器**視窗。
- 6 您也可以透過點擊**設置**按鈕開啟各項功能的設置視窗。(6)



關閉自動載入功能

如果您不想在每次啟動 Macintosh® 時都自動執行 ControlCenter2，請遵循以下步驟：

- 1 點擊選單欄中的 ControlCenter2 圖示，然後選擇**喜好設定**。
ControlCenter2 的喜好設定視窗將會顯示。
- 2 清除**電腦啟動時啟動 ControlCenter** 的複選標記。
- 3 點擊**確定**，關閉此視窗。



註釋

ControlCenter2 應用程式圖示位於 **Macintosh HD/ 資源庫 /Printers/Brother/Utilities/ ControlCenter**。

掃描

共有四個掃描按鈕：掃描到影像、掃描到 OCR、掃描到電子郵件和掃描到檔案。

■ 影像 (預設值：Apple® Preview)

您可以將頁面直接掃描到任何圖像檢視器 / 編輯器應用程式中。您可以選擇 Macintosh® 上的目標應用程式，如 Adobe® Photoshop® 或其他影像編輯應用程式。

■ OCR (預設值：Apple® TextEdit)

您可以掃描頁面或文件、自動執行 OCR 應用程式，並將文字 (非圖像影像) 輸入文字編輯應用程式中。您可以選擇 Macintosh® 上的目標文字編輯應用程式，如 Microsoft® Word 或其他文字編輯應用程式。您必須在 Macintosh® 上安裝 Presto!® PageManager®。

■ 電子郵件 (預設值：您的預設電子郵件軟體)

您可以將頁面或文件直接掃描到電子郵件應用程式中，掃描結果將作為電子郵件的標準附件。您可以選擇附件的檔案類型和解析度。

■ 檔案

您可以將文件直接掃描到磁碟檔案中。如有需要，您可以變更檔案類型和目標資料夾。

透過 ControlCenter2，您可以設置設備硬體的**掃描**鍵和各項掃描功能的 ControlCenter2 軟體按鈕。若要設置設備硬體的**掃描**鍵，請在各**掃描**按鈕的設置選單中選擇**裝置按鈕**標籤。若要設置 ControlCenter2 中的軟體按鈕，請在各**掃描**按鈕的設置選單中選擇**軟體按鈕**標籤。

註釋

您可以在**裝置按鈕**標籤中設置各 ControlCenter2 按鈕的**掃描**鍵。若要變更預設設定，請按住 **Ctrl** 鍵的同時點擊此按鈕，然後選擇**裝置按鈕**標籤。



檔案類型

選擇附件類型時或將檔案儲存到資料夾時，您可以從以下檔案類型清單中選擇一種。從彈出式選單中選擇您想儲存掃描影像的檔案類型。

- Windows Bitmap (*.bmp)
- JPEG (*.jpg)
- TIFF (*.tif)
- TIFF Multi-Page (*.tif)
- Portable Network Graphics (*.png)
- PDF (*.pdf)

影像 (例如：Apple® Preview)

透過**掃描到影像**功能，您可以將影像直接掃描到圖像應用程式中，以備編輯。若要變更預設設定，請按住 **Ctrl** 鍵的同時點擊此按鈕，然後選擇**軟體按鈕**標籤。

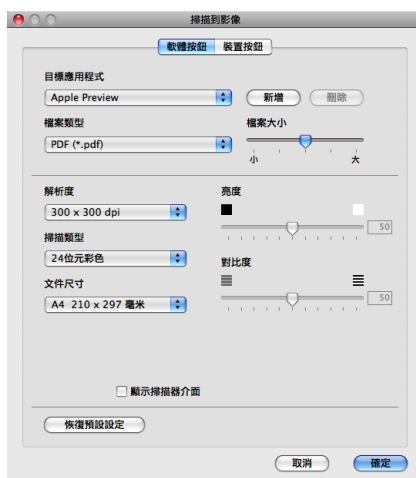

如果您想在掃描預覽後掃描並裁剪頁面的一部分，請勾選**顯示掃描器介面**複選框。如有需要，請變更其他設定。

若要變更目標應用程式，請從**目標應用程式**彈出式選單中選擇適用的應用程式。您可以透過點擊**新增**按鈕在清單中新增應用程式。



輸入**應用程式的名稱** (最多 30 位字元)，然後點擊**瀏覽**按鈕選擇您喜歡的應用程式，並從彈出式選單中選擇**檔案類型**。

您可以刪除新增的應用程式，只需選擇**應用程式的名稱**，然後點擊**刪除**按鈕即可。



註釋

此功能同樣適用於**掃描到電子郵件**和**掃描到 OCR**。視乎功能，視窗可能會有所不同。

OCR (文字編輯程式)

掃描到 OCR 功能用於將圖像頁面中的影像資料轉化為文字檔案。可使用任何文字編輯應用程式編輯此文字檔案。您可以變更預設文字編輯應用程式。

若要設置**掃描到 OCR**，請按住 **Ctrl** 鍵的同時點擊此按鈕，然後選擇**軟體按鈕**標籤。

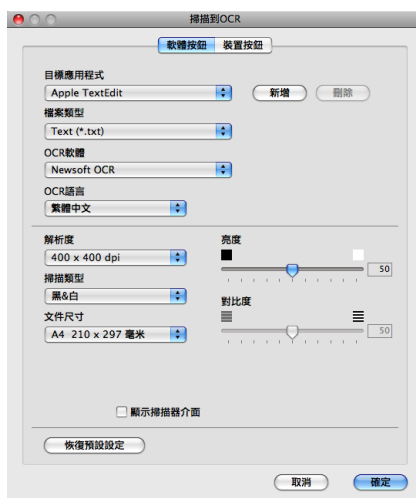

若要變更文字編輯應用程式，請從**目標應用程式**彈出式選單中選擇目標文字編輯應用程式。您可以透過點擊**新增**按鈕在清單中新增應用程式。若要刪除應用程式，請點擊**刪除**按鈕。

如果您想在掃描預覽後掃描並裁剪頁面的一部分，請勾選**顯示掃描器介面**複選框。

電子郵件

透過**掃描到電子郵件**功能，您可以將文件掃描到預設電子郵件應用程式中，以便將掃描結果作為電子郵件的附件發送。若要變更預設電子郵件應用程式或附件的檔案類型，請按住 **Ctrl** 鍵的同時點擊此按鈕，然後選擇**軟體按鈕**標籤。

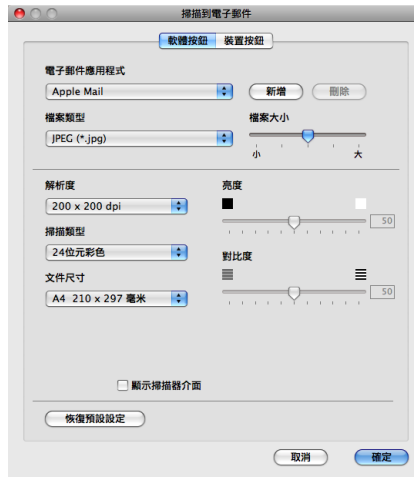

若要變更電子郵件的應用程式，請從**電子郵件應用程式**彈出式選單中選擇您需要的電子郵件應用程式。您可以透過點擊**新增**按鈕¹在清單中新增應用程式。若要刪除應用程式，請點擊**刪除**按鈕。

¹ 首次啟動 ControlCenter2 時，彈出式選單會顯示兼容的預設電子郵件應用程式。如果您使用 ControlCenter2 的自訂應用程式時遇到問題，則應當從清單中選擇應用程式。

如果您想在掃描預覽後掃描並裁剪頁面的一部分，請勾選**顯示掃描器介面**複選框。

檔案

透過點擊**掃描到檔案**按鈕，您可以掃描影像並以任何檔案類型儲存到硬碟資料夾中，以便輕鬆地將紙質文件存檔。若要設置檔案類型和資料夾，請按住 **Ctrl** 鍵的同時點擊此按鈕，然後選擇**軟體按鈕標籤**。

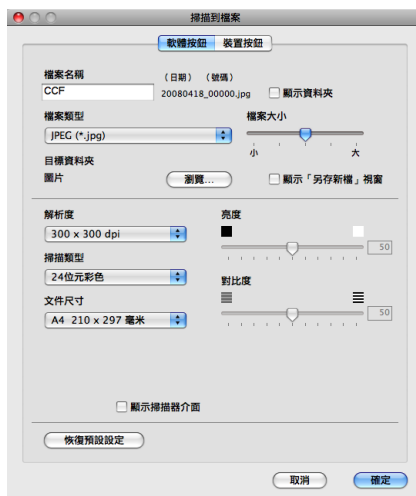

您可以變更檔案名稱。在**檔案名稱**欄中輸入您想使用的檔案名稱 (最多 100 位字元)。檔案名稱由三部分組成：您註冊的檔案名稱、目前日期和序號。

從**檔案類型**彈出式選單中選擇儲存影像的檔案類型。您可以將檔案儲存在預設資料夾中，也可以透過點擊**瀏覽**按鈕選擇您需要的資料夾。

若要在掃描完成後顯示掃描影像的儲存位置，請勾選**顯示資料夾**複選框。若要在每次掃描時都指定掃描影像的儲存位置，請勾選**顯示「另存新檔」視窗**複選框。

如果您想在掃描預覽後掃描並裁剪頁面的一部分，請勾選**顯示掃描器介面**複選框。

自訂掃描

您可以設置四個按鈕以適應您的掃描需要。

若要自訂按鈕，請按住 **Ctrl** 鍵的同時點擊此按鈕，設置視窗將會顯示。共有四項掃描功能：**掃描到影像**、**掃描到 OCR**、**掃描到電子郵件**和**掃描到檔案**。

■ 掃描到影像

您可以將頁面直接掃描到任何圖像檢視器 / 編輯器軟體中。您可以選擇 Macintosh® 上的任何影像編輯器應用程式作為目標應用程式。

■ 掃描到 OCR

將掃描文件轉化成可編輯的文字檔案。您可以選擇可編輯文字的目標應用程式。若要使用此功能，您必須安裝 Presto!® PageManager®。

■ 掃描到電子郵件

將掃描影像作為電子郵件的附件。您可以選擇檔案附件的類型，也可以選擇電子郵件通訊錄中的電子郵件地址來建立快速發送清單。

■ 掃描到檔案

將掃描影像儲存到本地或網路硬碟上的任何資料夾中。您也可以選擇使用的檔案類型。



檔案類型

選擇附件的檔案類型時或將檔案儲存到資料夾時，您可以從以下檔案類型清單中選擇一種。從彈出式選單中選擇您想儲存掃描影像的檔案類型。

- Windows Bitmap (*.bmp)
- JPEG (*.jpg)
- TIFF (*.tif)
- TIFF Multi-Page (*.tif)
- Portable Network Graphics (*.png)
- PDF (*.pdf)

自訂用戶定義按鈕

若要自訂按鈕，請按住 **Ctrl** 鍵的同時點擊此按鈕，設置視窗將會顯示。請遵循以下說明設置按鈕。

掃描到影像

■ 常規標籤

在自訂的名稱欄中輸入按鈕名稱 (最多 30 位字元)。

從掃描動作欄中選擇掃描類型。

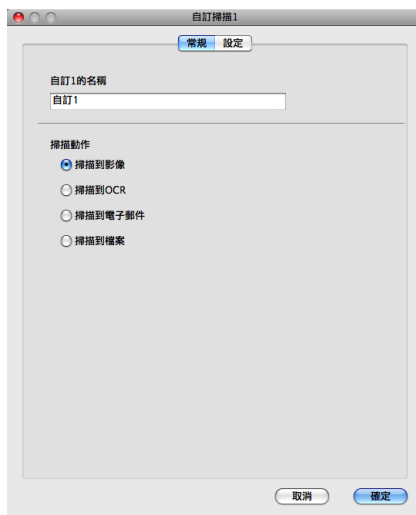

■ 設定標籤

設定目標應用程式、檔案類型、解析度、掃描類型、文件尺寸、顯示掃描器介面、亮度和對比度等選項。

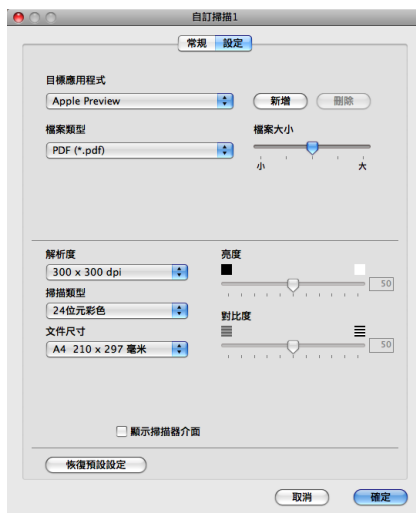

掃描到 OCR

■ 常規標籤

在自訂的名稱欄中輸入按鈕名稱 (最多 30 位字元) 。

從掃描動作欄中選擇掃描類型 。

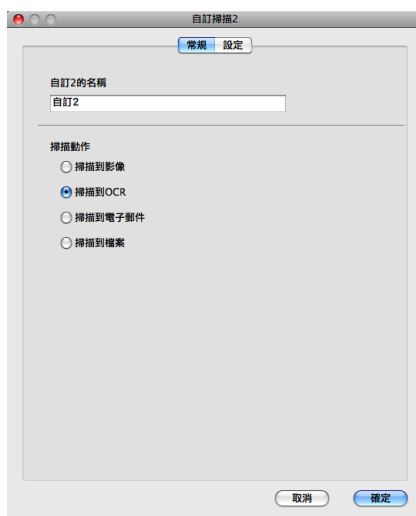

■ 設定標籤

設定目標應用程式、檔案類型、OCR 軟體、OCR 語言、解析度、掃描類型、文件尺寸、顯示掃描器介面、亮度和對比度等選項 。

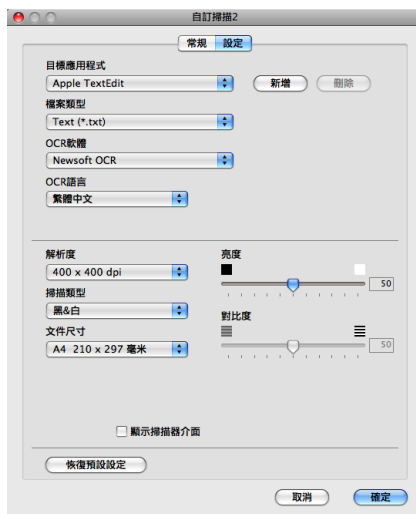

掃描到電子郵件

■ 常規標籤

在自訂的名稱欄中輸入按鈕名稱 (最多 30 位字元) 。

從掃描動作欄中選擇掃描類型 。

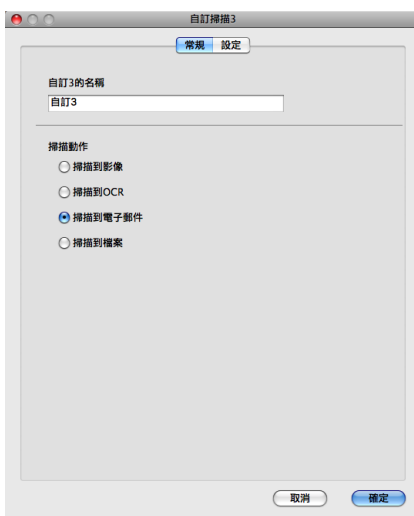

■ 設定標籤

設定電子郵件應用程式、檔案類型、解析度、掃描類型、文件尺寸、顯示掃描器介面、亮度和對比度等選項 。

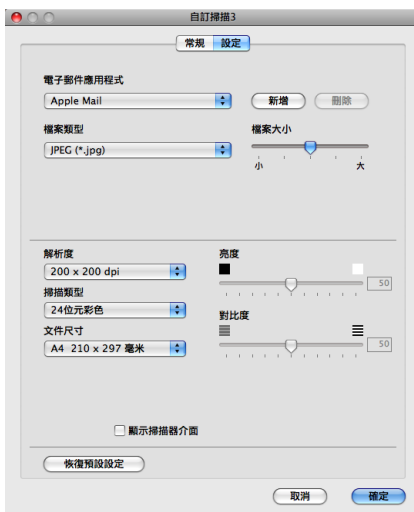

掃描到檔案

■ 常規標籤

在自訂的名稱欄中輸入按鈕名稱 (最多 30 位字元)。

從掃描動作欄中選擇掃描類型。

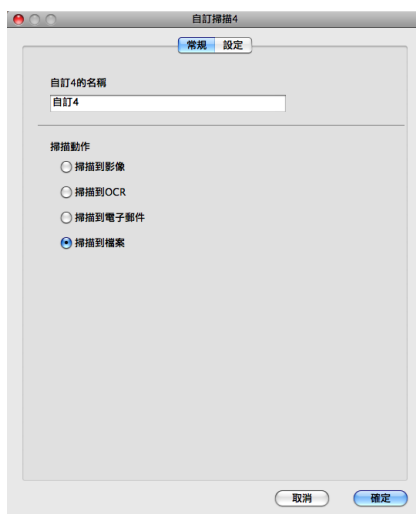

■ 設定標籤

從檔案類型彈出式選單中選擇檔案格式。將檔案儲存在預設資料夾中，或者透過點擊瀏覽按鈕來選擇您需要的資料夾。

設定解析度、掃描類型、文件尺寸、顯示掃描器介面、亮度和對比度等選項。

如果您想指定掃描影像的儲存位置，請勾選顯示「另存新檔」視窗複選框。

如果您想在掃描預覽後掃描並裁剪頁面的一部分，請勾選顯示掃描器介面複選框。

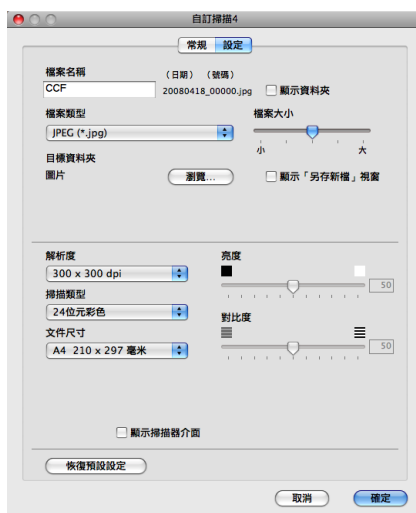

複印 / PC-FAX (PC-FAX 僅適用於 MFC 型號)

透過複印功能，您可以使用 Macintosh[®] 和任何印表機驅動程式執行增強型複印操作。您可以在設備上掃描頁面，然後使用設備的印表機驅動程式的任何功能來列印副本，或者將副本直接輸出到 Macintosh[®] 上任何標準印表機驅動程式中，包括網路印表機。

透過 PC-FAX 功能，您可以掃描頁面或文件，並透過 Macintosh[®] 以傳真方式自動發送影像。

您可以在最多四個按鈕上設置喜好設定。

透過自訂副本 1 到副本 4 按鈕，您可以使用每頁 N 版列印等進階複製和傳真功能。



若要使用複印按鈕，請按住 **Ctrl** 鍵的同時點擊此按鈕來設置印表機驅動程式。

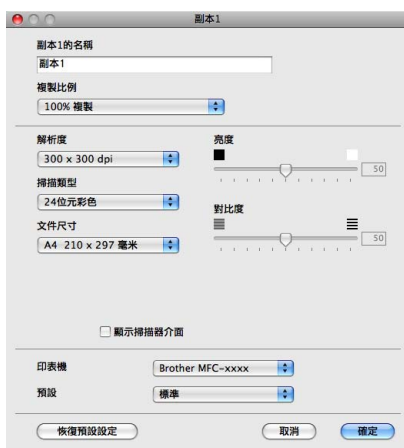

在副本的名稱欄中輸入名稱 (最多 30 位字元)，然後選擇複製比例。

設定解析度、掃描類型、文件尺寸、顯示掃描器介面、亮度和對比度等選項。

選擇印表機，完成複印按鈕設置。從預設彈出式選單中選擇所需的列印設定，然後點擊確定以關閉對話方塊。點擊已設置的複印按鈕，列印對話方塊將會顯示。

對於 Mac OS® X 10.2.x 到 10.4.x

若要執行複印，請從彈出式選單中選擇**列印份數與頁數**。

若要發送傳真，請從彈出式選單中選擇**發送傳真**。(請參閱第 153 頁上的 **發送傳真 (僅適用於 MFC 型號)**。)



對於 Mac OS® X 10.5

若要執行複印，請點擊印表機彈出式選單旁邊的提示三角鍵。

若要發送傳真，請點擊印表機彈出式選單旁邊的提示三角鍵，然後從彈出式選單中選擇**發送傳真**。(請參閱第 153 頁上的 **發送傳真 (僅適用於 MFC 型號)**。)

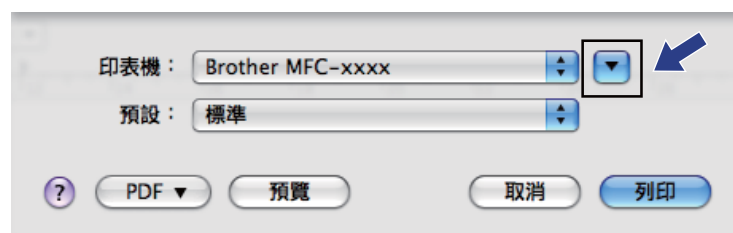

裝置設定

透過點擊此按鈕，您可以設置設備設定或查看墨水餘量。

■ 遠端設定

透過點擊此按鈕，您可以開啟遠端設定程式。(請參閱第 216 頁上的 *遠端設定 (不適用於 DCP 型號、MFC-250C 和 MFC-290C)*。)

■ 快速撥號

透過點擊此按鈕，您可以開啟遠端設定的設定快速撥號視窗。(請參閱第 216 頁上的 *遠端設定 (不適用於 DCP 型號、MFC-250C 和 MFC-290C)*。)

■ 墨水餘量

透過點擊此按鈕，您可以開啟 Brother 狀態監控器，以查看各墨水匣的墨水餘量。



遠端設定 (不適用於 DCP 型號、MFC-250C 和 MFC-290C)

透過點擊遠端設定按鈕，您可以開啟遠端設定程式視窗，設置設備設定選單。



註釋

更多詳細資訊，請參閱第 216 頁上的 *遠端設定 (不適用於 DCP 型號、MFC-250C 和 MFC-290C)*。

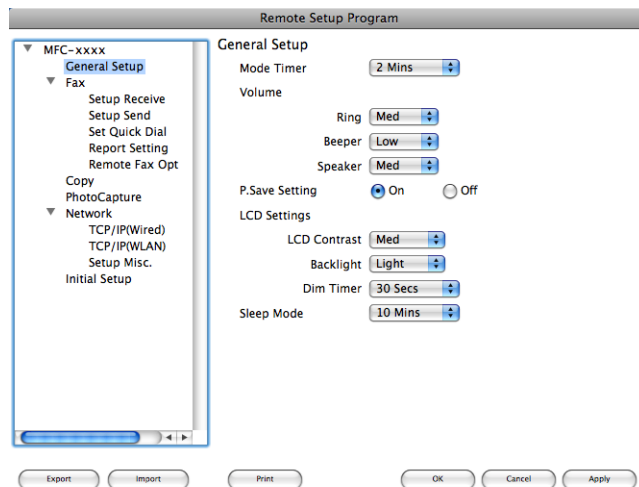

快速撥號 (不適用於 DCP 型號、MFC-250C 和 MFC-290C)

透過點擊快速撥號按鈕，您可以開啟遠端設定程式中的 **Set Quick Dial (設定快速撥號)** 視窗，然後在 Macintosh® 上輕鬆註冊或變更快速撥號號碼。

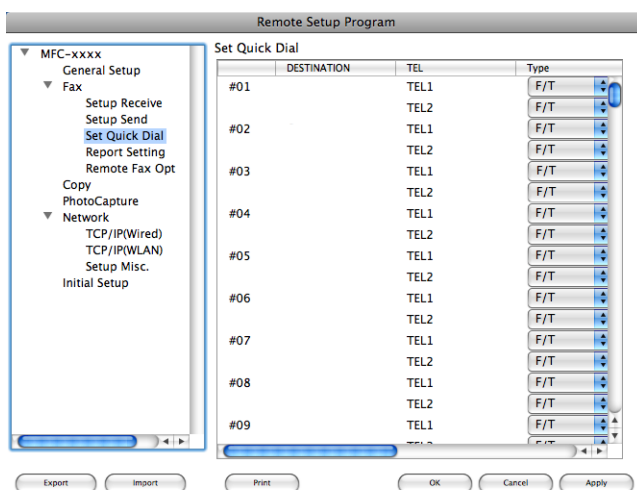

墨水餘量

透過點擊墨水餘量按鈕，您可以開啟狀態監控器視窗，以查看各墨水匣的墨水餘量。



註釋

Brother 狀態監控器應用程式位於 **Macintosh HD/ 資源庫 /Printers/Brother/Utilities**。



網路掃描 (適用於內置網路的型號)

如果您想在網路設備上進行掃描，請點擊 **Macintosh HD/ 資源庫 /Printers/Brother/ Utilities/DeviceSelector**，然後從裝置選擇器應用程式中選擇網路設備。您也可以從 ControlCenter2 主螢幕的**型號**彈出式選單中選擇網路設備。如果您已遵循快速設置指導手冊中的網路安裝步驟安裝了 MFL-Pro Suite 軟體，則您無需再進行選擇。

若要將本設備作為網路掃描器使用，則必須設置設備的 TCP/IP 位址。您可以使用控制面板來設定或變更位址設定。

(請參閱網路使用說明書中的 *控制面板設定*。)

註釋

進行網路掃描時，一台網路設備同時可以連接最多 25 個客戶端。例如，如果 30 個客戶端同時嘗試連接網路設備，則液晶螢幕上將不會顯示其中 5 個客戶端。

使用網路掃描前的準備

設置網路掃描

- 1 點擊**資源庫 /Printers/Brother/Utilities/DeviceSelector**，然後點擊兩下 **Device Selector**。
裝置選擇器視窗將會顯示。您也可以 ControlCenter2 中開啟此視窗。
更多詳細資訊，請參閱第 179 頁上的 *使用 ControlCenter2*。
- 2 透過 IP 位址或 mDNS 服務名稱指定您的設備。若要變更 IP 位址，請輸入新的 IP 位址。您也可以從可用設備清單中選擇設備。請點擊**瀏覽**以顯示設備清單。



- 3 點擊**確定**。

註釋

- 若要使用設備上的掃描鍵功能，請勾選在機器中使用「掃描到」功能註冊您的電腦複選框，然後輸入您想在設備液晶螢幕上顯示的 Macintosh® 的名稱。您可以輸入最多 15 位字元。
- 如果您不想接收不需要的文件，請在 PIN 號碼和重新輸入 PIN 號碼欄中輸入一個 4 位數的 PIN 號碼。若要向受 PIN 號碼保護的電腦發送資料，在掃描並向設備發送文件前液晶螢幕會提示您輸入 PIN 號碼。(請參閱第 199 頁上的 *使用掃描鍵*。)



使用掃描鍵



註釋

如果您使用了 USB 連接，請參閱第 166 頁上的 *使用掃描鍵 (適用於 USB 線用戶)*。

掃描到電子郵件 (電腦)

如果您選擇掃描到電子郵件，設備將會掃描文件並直接發送到網路上您指定的 Macintosh® 中。ControlCenter2 軟體將會啟動指定 Macintosh® 中的預設電子郵件應用程式，以輸入郵件接收方的地址。您可以掃描黑白或彩色文件，並透過 Macintosh® 將掃描結果作為電子郵件附件發送。

- 1 放入您的文件。
- 2 按  (掃描) 鍵。
- 3 按 ▲ 或 ▼ 鍵選擇 Scan to E-mail (掃描到電子郵件)。
按確定鍵。
- 4 (對於 MFC-6490CW)
按 ▲ 或 ▼ 鍵選擇 PC。
按確定鍵。
- 5 按 ▲ 或 ▼ 鍵選擇透過電子郵件發送文件時您想使用的目標 Macintosh®。
按確定鍵。
如果液晶螢幕提示您輸入 PIN 號碼，請在控制面板上輸入目標 Macintosh® 的 4 位數 PIN 號碼。
按確定鍵。



註釋

對於 DCP 型號，請重複按 ▲ 或 ▼ 鍵輸入 PIN 號碼的第 1 個數字。按 ► 鍵移動鼠標，然後使用 ▲ 或 ▼ 鍵輸入第 2 個數字。重複執行此操作直到輸入 PIN 號碼的 4 個數字，然後按確定鍵。

- 6 按黑白啟動或彩色啟動鍵。
設備將開始掃描。

對於採用觸控式螢幕的型號

- 1 放入您的文件。
- 2 按  (掃描) 鍵。
- 3 按 Scan to E-mail (掃描到電子郵件)。
- 4 按 ▲ 或 ▼ 鍵顯示透過電子郵件發送文件時您想使用的目標 Macintosh®。
- 5 選擇目標 Macintosh®, 然後按 OK (確定)。
如果液晶螢幕提示您輸入 PIN 號碼, 請在控制面板上輸入目標 Macintosh® 的 4 位數 PIN 號碼。
按 OK (確定)。
- 6 按黑白啟動或彩色啟動鍵。
設備將開始掃描。



註釋

- 如果您想在彩色和黑白掃描之間切換, 請在 ControlCenter2 設置螢幕的裝置按鈕標籤上的掃描類型選項中選擇彩色或黑白。(請參閱第 181 頁上的 *掃描*。)
- 掃描類型視乎裝置按鈕標籤的設定而定, 黑白啟動或彩色啟動鍵不會變更設定。

掃描到電子郵件 (電子郵件伺服器, 僅適用於 MFC-6490CW)

如果您選擇掃描到電子郵件 (電子郵件伺服器), 您可以掃描黑白或彩色文件, 並透過本設備將文件直接發送至電子郵件地址。對於黑白文件, 您可以選擇 PDF 或 TIFF 格式; 而對於彩色文件, 您可以選擇 PDF 或 JPEG 格式。



註釋

- 掃描到電子郵件 (電子郵件伺服器) 需要 SMTP/POP3 郵件伺服器支援。(請參閱隨機光碟中的網路使用說明書。)
- 如果您為 MFC-5890CN 指定一個電子郵件地址, 便可以透過區域網路或互聯網向 / 從電腦或其他網路傳真設備發送、轉傳 / 接收文件。若要使用此功能, 請從 Brother Solutions Center (Brother 解決方案中心) (<http://solutions.brother.com>) 下載所需軟體。

- 1 放入您的文件。
- 2 按  (掃描) 鍵。

- 3 按 ▲ 或 ▼ 鍵選擇 Scan to E-mail (掃描到電子郵件)。
按確定鍵。
- 4 按 ▲ 或 ▼ 鍵選擇 E-mail Server (電子郵件伺服器)。
按確定鍵。
- 5 按 ▲ 或 ▼ 鍵選擇 Quality (品質)。
如果您不想變更品質或檔案類型，按 ▲ 鍵，然後輸入目標地址。轉到步驟 8。
- 6 按 ◀ 或 ▶ 鍵選擇 Color 150 dpi (彩色 150 dpi)、Color 300 dpi (彩色 300 dpi)、Color 600 dpi (彩色 600 dpi)、B/W 200 dpi (黑白 200 dpi) 或 B/W 200x100 dpi (黑白 200x100 dpi)。
按確定鍵。
- 7 按 ▼ 鍵選擇 File Type (檔案類型)。
按 ◀ 或 ▶ 鍵為彩色或灰色文件選擇 PDF 或 JPEG 格式，為黑白文件選擇 PDF 或 TIFF 格式。
按確定鍵。

**註釋**

如果您正在使用設備的掃描器玻璃，請選擇文件尺寸。

- 按 ▼ 鍵選擇 Glass ScanSize (平板掃描尺寸)。
- 按 ◀ 或 ▶ 鍵選擇 A4、A3、Letter、Legal 或 Ledger。

按確定鍵。

- 8 按 ▲ 或 ▼ 鍵選擇 。使用撥號盤輸入目標電子郵件地址。

**註釋**

您也可以使用儲存在設備上的電子郵件地址。

- 按 ▲ 或 ▼ 鍵選擇 Phone Book (電話簿)。
按 ▶ 鍵。
- 按 ▲ 或 ▼ 鍵選擇 Alphabetical Order (字母順序) 或 Numerical Order (數字順序)。

按確定鍵。

- 按 ▲ 或 ▼ 鍵選擇您需要的電子郵件地址。

按確定鍵。

再次按確定鍵。

按**黑白啟動**或**彩色啟動**鍵。

設備將開始掃描。

如果您正在使用掃描器玻璃，液晶螢幕上會顯示 Next Page? (下一頁?)。按數字鍵 **1** 選擇 Yes (是)，或者按數字鍵 **2** 選擇 No (否)。

掃描到影像

如果您選擇掃描到影像，設備將會掃描文件並直接發送到網路上您指定的 Macintosh[®] 中。ControlCenter2 軟體會啟動指定 Macintosh[®] 中的預設圖像應用程式。您可以變更**掃描**設置。(請參閱第 182 頁上的 *影像 (例如：Apple[®] Preview)*。)

- 1 放入您的文件。
- 2 按  (掃描) 鍵。
- 3 按 ▲ 或 ▼ 鍵選擇 Scan to Image (掃描到影像)。
按**確定**鍵。
- 4 按 ▲ 或 ▼ 鍵選擇您想要發送到目標 Macintosh[®]。
按**確定**鍵。
如果液晶螢幕提示您輸入 PIN 號碼，請在控制面板上輸入目標 Macintosh[®] 的 4 位數 PIN 號碼。
按**確定**鍵。

註釋

對於 DCP 型號，請重複按 ▲ 或 ▼ 鍵輸入 PIN 號碼的第 1 個數字。按 ▶ 鍵移動鼠標，然後使用 ▲ 或 ▼ 鍵輸入第 2 個數字。重複執行此操作直到輸入 PIN 號碼的 4 個數字，然後按**確定**鍵。

- 5 按**黑白啟動**或**彩色啟動**鍵。
設備將開始掃描。

對於採用觸控式螢幕的型號

- 1 放入您的文件。
- 2 按  (掃描) 鍵。
- 3 按 Scan to Image (掃描到影像)。
- 4 按 ▲ 或 ▼ 顯示您想發送到目標 Macintosh[®]。

- 5 選擇目標 Macintosh[®]，然後按 OK (確定)。
如果液晶螢幕提示您輸入 PIN 號碼，請在控制面板上輸入目標 Macintosh[®] 的 4 位數 PIN 號碼。
按 OK (確定)。
- 6 按**黑白啟動**或**彩色啟動**鍵。
設備將開始掃描。



註釋

- 如果您想在彩色和黑白掃描之間切換，請在 ControlCenter2 設置螢幕的**裝置按鈕**標籤上的掃描類型選項中選擇彩色或黑白。(請參閱第 181 頁上的 *掃描*。)
- 掃描類型視乎**裝置按鈕**標籤的設定而定，**黑白啟動**或**彩色啟動**鍵不會變更設定。

掃描到 OCR

如果您選擇掃描到 OCR，設備將會掃描文件並直接發送到網路上您指定的 Macintosh[®] 中。ControlCenter2 軟體將會啟動 Presto![®] PageManager[®] 軟體，並將文件轉化為可以使用指定 Macintosh[®] 上的文字編輯應用程式查看和編輯的文字檔案。

- 1 放入您的文件。
- 2 按  (掃描) 鍵。
- 3 按 ▲ 或 ▼ 鍵選擇 Scan to OCR (掃描到 OCR)。
按**確定**鍵。
- 4 按 ▲ 或 ▼ 鍵選擇您想發送到目標 Macintosh[®]。
按**確定**鍵。
如果液晶螢幕提示您輸入 PIN 號碼，請在控制面板上輸入目標 Macintosh[®] 的 4 位數 PIN 號碼。
按**確定**鍵。



註釋

對於 DCP 型號，請重複按 ▲ 或 ▼ 鍵輸入 PIN 號碼的第 1 個數字。按 ► 鍵移動鼠標，然後使用 ▲ 或 ▼ 鍵輸入第 2 個數字。重複執行此操作直到輸入 PIN 號碼的 4 個數字，然後按**確定**鍵。

- 5 按**黑白啟動**或**彩色啟動**鍵。
設備將開始掃描。

對於採用觸控式螢幕的型號

- 1 放入您的文件。
- 2 按  (掃描) 鍵。
- 3 按 Scan to OCR (掃描到 OCR)。
- 4 按 ▲ 或 ▼ 顯示您想發送到的目標 Macintosh®。
- 5 選擇目標 Macintosh®, 然後按 OK (確定)。
如果液晶螢幕提示您輸入 PIN 號碼, 請在控制面板上輸入目標 Macintosh® 的 4 位數 PIN 號碼。
按 OK (確定)。
- 6 按黑白啟動或彩色啟動鍵。
設備將開始掃描。



註釋

- Macintosh® 上必須安裝 Presto!® PageManager®。
- 使用此功能時, 您不能選擇彩色掃描類型。黑白啟動或彩色啟動鍵不會變更設定。

掃描到檔案

如果您選擇掃描到檔案, 您可以掃描黑白或彩色文件並直接發送到網路上您指定的 Macintosh® 中。設備將會以您在指定 Macintosh® 的 ControlCenter2 中設置的檔案格式將檔案儲存在指定的資料夾中。您可以變更掃描設置。(請參閱第 186 頁上的 檔案。)

- 1 放入您的文件。
- 2 按  (掃描) 鍵。
- 3 按 ▲ 或 ▼ 鍵選擇 Scan to File (掃描到檔案)。
按確定鍵。
- 4 按 ▲ 或 ▼ 鍵選擇您想發送到的目標 Macintosh®。
按確定鍵。
如果液晶螢幕提示您輸入 PIN 號碼, 請在控制面板上輸入目標 Macintosh® 的 4 位數 PIN 號碼。
按確定鍵。

 註釋

對於 DCP 型號，請重複按 ▲ 或 ▼ 鍵輸入 PIN 號碼的第 1 個數字。按 ► 鍵移動鼠標，然後使用 ▲ 或 ▼ 鍵輸入第 2 個數字。重複執行此操作直到輸入 PIN 號碼的 4 個數字，然後按 **確定** 鍵。

- 按 **黑白啟動** 或 **彩色啟動** 鍵。
設備將開始掃描。

對於採用觸控式螢幕的型號

- 放入您的文件。
- 按  (掃描) 鍵。
- 按 Scan to File (掃描到檔案)。
- 按 ▲ 或 ▼ 顯示您想發送到的目標 Macintosh®。
- 選擇目標 Macintosh®，然後按 OK (確定)。
如果液晶螢幕提示您輸入 PIN 號碼，請在控制面板上輸入目標 Macintosh® 的 4 位數 PIN 號碼。
按 OK (確定)。
- 按 **黑白啟動** 或 **彩色啟動** 鍵。
設備將開始掃描。

 註釋

- 如果您想在彩色和黑白掃描之間切換，請在 ControlCenter2 設置螢幕的 **裝置按鈕** 標籤上的掃描類型選項中選擇彩色或黑白。(請參閱第 181 頁上的 *掃描*。)
- 如果您想變更掃描文件的檔案名稱，請在 ControlCenter2 設置螢幕的 **裝置按鈕** 標籤上的 **檔案名稱** 欄中輸入檔案名稱。
- 掃描類型視乎 **裝置按鈕** 標籤的設定而定，**黑白啟動** 或 **彩色啟動** 鍵不會變更設定。

如何為掃描到電子郵件設定新預設值 (電子郵件伺服器，僅適用於 MFC-6490CW)

您可以設定自己的預設設定。

設定新預設值

- 1 按  (掃描) 鍵。
- 2 按 ▲ 或 ▼ 鍵選擇 Scan to E-mail (掃描到電子郵件)。
按確定鍵。
- 3 按 ▲ 或 ▼ 鍵選擇 E-mail Server (電子郵件伺服器)。
按確定鍵。
- 4 按下並選擇您的新設定。若要變更任何設定，請重複執行此步驟。
- 5 變更最後一項設定後，按 ▲ 或 ▼ 鍵選擇 Set New Default (設定新預設值)。
按確定鍵。
- 6 按數字鍵 1 選擇 Yes (是)。
- 7 按停止 / 退出鍵。

恢復出廠設定

您可以恢復出廠設定。

- 1 按  (掃描) 鍵。
- 2 按 ▲ 或 ▼ 鍵選擇 Scan to E-mail (掃描到電子郵件)。
按確定鍵。
- 3 按 ▲ 或 ▼ 鍵選擇 E-mail Server (電子郵件伺服器)。
按確定鍵。
- 4 按 ▲ 或 ▼ 鍵選擇 Factory Reset (出廠設定)。
按確定鍵。
- 5 按數字鍵 1 選擇 Yes (是)。
- 6 按停止 / 退出鍵。

掃描到 FTP (適用於 MFC-5890CN 和 MFC-6490CW)

如果您選擇掃描到 FTP，您可以將黑白或彩色文件直接掃描到區域網路或互聯網上的 FTP 伺服器中。

您可以透過控制面板手動輸入掃描到 FTP 所需的詳細資訊，以預先設置各項設定並儲存在 FTP 設定檔中。您可以設置最多五個 FTP 伺服器設定檔。

預先設置 FTP 設定檔

- 1 按功能鍵。
- 2 按 ▲ 或 ▼ 鍵選擇 Network (網路)。
按確定鍵。
- 3 按 ▲ 或 ▼ 鍵選擇 Scan to FTP (掃描到 FTP)。
按確定鍵。
- 4 按 ▲ 或 ▼ 鍵選擇 Setup Profile (安裝設定檔)。
按確定鍵。
- 5 按 ▲ 或 ▼ 鍵選擇 Not Registered (未註冊)。
按確定鍵。
- 6 按 ▲ 或 ▼ 鍵選擇 Profile Name (設定檔名稱)。
按確定鍵。
- 7 輸入您想使用的 FTP 伺服器設定檔的名稱。此名稱將會顯示在設備的液晶螢幕上，最多 30 位字元。
按確定鍵。
- 8 按 ▲ 或 ▼ 鍵選擇 Host Address (主機位址)。
按確定鍵。
- 9 輸入主機位址 (例如：ftp.example.com) (最多 60 位字元) 或 IP 位址 (例如：192.23.56.189)。
按確定鍵。
- 10 按 ▲ 或 ▼ 鍵選擇 Store Directory (儲存目錄)。
按確定鍵。

- 11 輸入用於在 FTP 伺服器上儲存文件的目標資料夾 (例如：/brother/abc/)
(最多 60 位字元)。
按**確定**鍵。
- 12 按▲或▼鍵選擇 Username (用戶名)。
按**確定**鍵。
- 13 輸入已在 FTP 伺服器上註冊的設備用戶名 (最多 32 位字元)。
按**確定**鍵。
- 14 按▲或▼鍵選擇 Password (密碼)。
按**確定**鍵。
- 15 輸入存取 FTP 伺服器的密碼 (最多 32 位字元)。
按**確定**鍵。
- 16 按▲或▼鍵選擇 Quality (品質)。
按**確定**鍵。
- 17 按▲或▼鍵選擇 Color 150 dpi (彩色 150 dpi)、Color 300 dpi (彩色 300 dpi)、
Color 600 dpi (彩色 600 dpi)、B/W 200 dpi (黑白 200 dpi) 或
B/W 200x100 dpi (黑白 200x100 dpi)。
按**確定**鍵。
- 18 選擇文件的檔案類型。按▲或▼鍵選擇 File Type (檔案類型)。
按**確定**鍵。
- 19 按▲或▼鍵為彩色或灰色文件選擇 PDF 或 JPEG 格式，為黑白文件選擇 PDF 或 TIFF 格式。
按**確定**鍵。



註釋

對於 MFC-6490CW

如果您正在使用設備的掃描器玻璃，請選擇文件尺寸。

- 按▲或▼鍵選擇 Glass ScanSize (平板掃描尺寸)。
- 按◀或▶鍵選擇 A4、A3、Letter、Legal 或 Ledger。

按**確定**鍵。

- 20 按▲或▼鍵選擇 Passive Mode (被動模式)。
- 21 按◀或▶鍵選擇 On (開) 或 Off (關)。
按**確定**鍵。

- 22 按 ▲ 或 ▼ 鍵選擇 Port Number (端口號)。
- 23 輸入連接埠號碼。
按確定鍵。
- 24 選擇您想使用的掃描文件的檔案名稱。您可以從七個預先設定名稱或兩個用戶定義檔案名稱中選擇。文件的檔案名稱由三部分組成：您選擇的檔案名稱、平台 /ADF 掃描器計數器的最後 6 位數字和副檔案名 (例如：BRNxxxxxxxxxxxx098765.pdf)。您也可以手動輸入檔案名稱，最多 15 位字元。
按 ▲ 或 ▼ 鍵選擇 File Name (檔案名稱)。
按確定鍵。
- 25 按 ▲ 或 ▼ 鍵選擇您想使用的檔案名稱。
按確定鍵。
- 26 完成全部設定後，按 ▲ 或 ▼ 鍵選擇 Complete (完成)。
按確定鍵。
按停止 / 退出鍵。

建立用戶定義檔案名稱

除了七個預先設定的檔案名稱外，您還可以儲存兩個用戶定義檔案名稱，用於建立 FTP 伺服器設定檔。

- 1 按功能鍵。
- 2 按 ▲ 或 ▼ 鍵選擇 Network (網路)。
按確定鍵。
- 3 按 ▲ 或 ▼ 鍵選擇 Scan to FTP (掃描到 FTP)。
按確定鍵。
- 4 按 ▲ 或 ▼ 鍵選擇 File Name1 (檔案名稱 1) 或 File Name2 (檔案名稱 2)。
按確定鍵。
- 5 輸入您想使用的檔案名稱。每個用戶定義檔案名稱包含最多 15 位字元。
按確定鍵。
- 6 按停止 / 退出鍵。

使用 FTP 伺服器設定檔掃描到 FTP

- 1 放入您的文件。
 - 2 按  (掃描) 鍵。
 - 3 按 ▲ 或 ▼ 鍵選擇 Scan to FTP (掃描到 FTP)。
按確定鍵。
 - 4 按 ▲ 或 ▼ 鍵從清單中選擇 FTP 伺服器設定檔。
按確定鍵。
 - 掃描到 FTP 設定檔完成後，您將自動轉到步驟 11。
 - 如果未能完成掃描到 FTP 設定檔，例如，未輸入登入帳戶名稱和密碼，或未選擇品質或檔案類型，則設備將會在接下來的步驟中提示您輸入所遺漏的資訊。
 - 5 選擇以下選項之一：
 - 按▲或▼鍵選擇 Color 150 dpi (彩色 150 dpi)、Color 300 dpi (彩色 300 dpi) 或 Color 600 dpi (彩色 600 dpi)。按確定鍵，並轉到步驟 6。
 - 按▲或▼鍵選擇 B/W 200 dpi (黑白 200 dpi) 或 B/W 200x100 dpi (黑白 200x100 dpi)。按確定鍵，並轉到步驟 7。
 - 6 按 ▲ 或 ▼ 鍵為彩色或灰色文件選擇 PDF 或 JPEG 格式。按確定鍵，並轉到步驟 8。
 - 7 按 ▲ 或 ▼ 鍵為黑白文件選擇 PDF 或 TIFF 格式。按確定鍵，並轉到步驟 8。
-  **註釋**
- 對於 MFC-6490CW
- 如果您正在使用設備的掃描器玻璃，請選擇文件尺寸。
- 按 ▲ 或 ▼ 鍵選擇 A4、A3、Letter、Legal 或 Ledger。
- 按確定鍵。
- 8 輸入 Username (用戶名)，然後按確定鍵。
 - 9 輸入 Password (密碼)，然後按確定鍵。
 - 10 按黑白啟動或彩色啟動鍵。

- 11 液晶螢幕上會顯示 Connecting (正在連接)。成功連接到 FTP 伺服器後，設備將開始掃描。
如果您正在使用掃描器玻璃，液晶螢幕上會顯示 Next Page? (下一頁?)。按數字鍵 1 選擇 Yes (是)，或者按數字鍵 2 選擇 No (否)。

掃描到 FTP 手動方式

- 1 放入您的文件。
- 2 按  (掃描) 鍵。
- 3 按 ▲ 或 ▼ 鍵選擇 Scan to FTP (掃描到 FTP)。
按確定鍵。
- 4 按 ▲ 或 ▼ 鍵選擇 Manual (手動)。
按確定鍵。



註釋 如果未設置 FTP 設定檔，請跳過步驟 4，並轉到步驟 5。

- 5 輸入 FTP 主機位址 (例如：ftp.example.com，最多 60 位字元) 或 IP 位址 (例如：192.23.56.189)。
按確定鍵。
- 6 輸入目標資料夾 (例如：/brother/abc/，最多 60 位字元)。
按確定鍵。
- 7 輸入 Username (用戶名)，然後按確定鍵。
- 8 輸入 Password (密碼)，然後按確定鍵。
- 9 按 ▲ 或 ▼ 鍵選擇 Quality (品質)。
按 ◀ 或 ▶ 鍵選擇 Color 150 dpi (彩色 150 dpi)、Color 300 dpi (彩色 300 dpi)、Color 600 dpi (彩色 600 dpi)、B/W 200 dpi (黑白 200 dpi) 或 B/W 200x100 dpi (黑白 200x100 dpi)。
按確定鍵。
- 10 按 ▲ 或 ▼ 鍵選擇 File Type (檔案類型)。
按 ◀ 或 ▶ 鍵為彩色或灰色文件選擇 PDF 或 JPEG 格式，為黑白文件選擇 PDF 或 TIFF 格式。
按確定鍵。

**註釋**

對於 MFC-6490CW

如果您正在使用設備的掃描器玻璃，請選擇文件尺寸。

- 按 ▲ 或 ▼ 鍵選擇 Glass ScanSize (平板掃描尺寸)。
- 按 ◀ 或 ▶ 鍵選擇 A4、A3、Letter、Legal 或 Ledger。

按確定鍵。

11 執行以下操作之一：

- 如果您想開始掃描，按黑白啟動或彩色啟動鍵，並轉到步驟 14。
- 如果您想變更檔案名稱，轉到步驟 12。

12 按 ▲ 或 ▼ 鍵選擇 File Name (檔案名稱)。

按確定鍵。

按 ▲ 或 ▼ 鍵選擇您想使用的檔案名稱，然後按確定鍵。按黑白啟動或彩色啟動鍵，並轉到步驟 14。

**註釋**

如果您想手動變更檔案名稱，請轉到步驟 13。

13 按 ▲ 或 ▼ 鍵選擇 Manual (手動)。按確定鍵。

輸入您想使用的檔案名稱 (最多 15 位字元)，然後按確定鍵。按黑白啟動或彩色啟動鍵，並轉到步驟 14。

14 液晶螢幕上會顯示 Connecting (正在連接)。成功連接到 FTP 伺服器後，設備將開始掃描。

如果您正在使用掃描器玻璃，液晶螢幕上會顯示 Next Page? (下一頁?)。按數字鍵 1 選擇 Yes (是)，或者按數字鍵 2 選擇 No (否)。

**註釋**

如果出現逾時或其他錯誤，請從步驟 1 重新設定掃描到 FTP。如果輸入的用戶名稱不正確，液晶螢幕上會顯示 Authenticate Err (認證錯誤)，此時，請從步驟 1 重新設定掃描到 FTP。

如何為掃描到 FTP 設定新預設值

您可以設定 Quality (品質)、File Type (檔案類型)、Glass ScanSize (平板掃描尺寸) 和 File Name (檔案名稱) 的預設值。

設定新預設值

- 1 按  (掃描) 鍵。
- 2 按 ▲ 或 ▼ 鍵選擇 Scan to FTP (掃描到 FTP)。
按確定鍵。
- 3 按 ▲ 或 ▼ 鍵選擇 Manual (手動)。
按確定鍵。



註釋

如果未設置 FTP 設定檔，請跳過步驟 3，並轉到步驟 4。

- 4 輸入 FTP 主機位址 (例如：ftp.example.com，最多 60 位字元) 或 IP 位址 (例如：192.23.56.189)。
按確定鍵。
- 5 輸入目標資料夾 (例如：/brother/abc/，最多 60 位字元)。
按確定鍵。
- 6 輸入 Username (用戶名)，然後按確定鍵。
- 7 輸入 Password (密碼)，然後按確定鍵。
- 8 按下並選擇您的新設定。若要變更任何設定，請重複執行此步驟。
- 9 變更最後一項設定後，按 ▲ 或 ▼ 鍵選擇 Set New Default (設定新預設值)。
按確定鍵。
- 10 按數字鍵 1 選擇 Yes (是)。
- 11 按停止 / 退出鍵。

恢復出廠設定

您可以恢復 Quality (品質)、File Type (檔案類型)、Glass ScanSize (平板掃描尺寸) 和 File Name (檔案名稱) 的出廠設定。

- 1 按  (掃描) 鍵。
- 2 按 ▲ 或 ▼ 鍵選擇 Scan to FTP (掃描到 FTP)。
按確定鍵。
- 3 按 ▲ 或 ▼ 鍵選擇 Manual (手動)。
按確定鍵。



註釋

如果未設置 FTP 設定檔，請跳過步驟 ③，並轉到步驟 ④。

- 4 輸入 FTP 主機位址 (例如：ftp.example.com，最多 60 位字元) 或 IP 位址 (例如：192.23.56.189)。
按確定鍵。
- 5 輸入目標資料夾 (例如：/brother/abc/，最多 60 位字元)。
按確定鍵。
- 6 輸入 Username (用戶名)，然後按確定鍵。
- 7 輸入 Password (密碼)，然後按確定鍵。
- 8 按 ▲ 或 ▼ 鍵選擇 Factory Reset (出廠設定)。
按確定鍵。
- 9 按數字鍵 1 選擇 Yes (是)。
- 10 按停止 / 退出鍵。

輸入文字

對於 MFC-5890CN 和 MFC-6490CW

當您設定某些功能選項時，可能需要向本設備輸入文字。大部分數字鍵鍵面上印有三或四個字母，而 **0**、**#** 和 ***** 鍵用於輸入特殊字元，因此這三個鍵鍵面上沒有印任何字母。

透過按相應數字鍵相應次數，即可輸入所需字元。

對於設定電子郵件地址、掃描到 FTP 功能選項和電子郵件 /IFAX 功能

| 按鍵 | 一次 | 兩次 | 三次 | 四次 |
|----|----|----|----|----|
| 2 | A | B | C | 2 |
| 3 | D | E | F | 3 |
| 4 | G | H | I | 4 |
| 5 | J | K | L | 5 |
| 6 | M | N | O | 6 |
| 7 | P | Q | R | S |
| 8 | T | U | V | 8 |
| 9 | W | X | Y | Z |

按**轉換** + **3** 切換大小寫。

輸入空格

若要在傳真號碼中插入空格，請在數字間按 **▶** 鍵一次。若要在名稱中插入空格，請在字元間按 **▶** 鍵兩次。

錯誤修正

如果您不慎輸入錯誤字母而需要修正，請按 **◀** 鍵將鼠標移到錯誤字元的下方，按**清除 / 返回** 鍵，然後輸入正確的字元。您也可以返回並插入字母。

重複字母

如果您需要重複輸入同一按鍵上的字母，請按 **▶** 鍵將鼠標移到右側，然後再按此按鍵。

特殊字元和符號

按 *****、**#** 或 **0** 鍵，然後按 **◀** 或 **▶** 鍵將鼠標移到您想輸入的特殊字元或符號下方，按**確定** 鍵選擇。視乎您的功能選項，會顯示下列符號和字元：

按 ***** 鍵輸入 (空格)! " # \$ % & ' () * + , - . /
 按 **#** 鍵輸入 ; < = > ? @ [] ^ _
 按 **0** 鍵輸入 0 \ { | } ~

遠端設定

(不適用於 DCP 型號、MFC-250C 和 MFC-290C)

透過遠端設定應用程式，您可以在 Macintosh® 應用程式中設置設備的多種設定。存取此應用程式時，設備的所有設定會自動下載到您的 Macintosh® 並顯示在 Macintosh® 螢幕上。如果您變更了設定，可將它們直接上傳到設備。



註釋

Remote Setup (遠端設定) 應用程式的圖示位於 **Macintosh HD/資源庫/Printers/Brother/Utilities**。

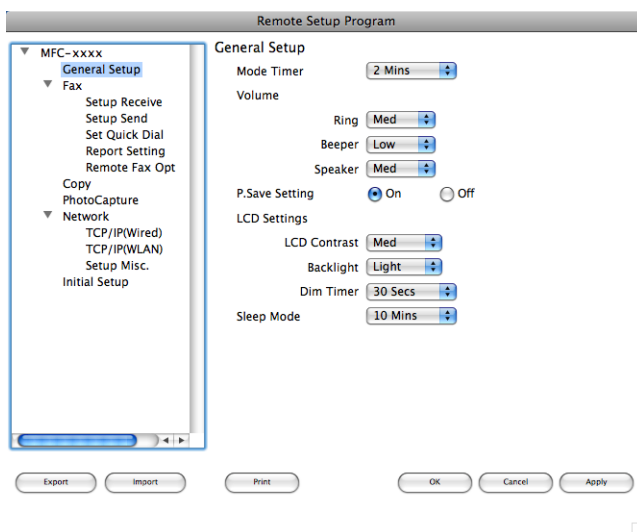

■ OK (確定)

透過點擊此按鈕，您可以將資料上傳到設備並退出遠端設定應用程式。如果顯示錯誤訊息，請重新輸入正確的資料，然後點擊 **OK (確定)**。

■ Cancel (取消)

透過點擊此按鈕，您可以退出遠端設定應用程式而不將資料上傳到設備。

■ Apply (套用)

透過點擊此按鈕，您可以將資料上傳到設備而不退出遠端設定應用程式。

■ Print (列印)

透過點擊此按鈕，您可以在設備上列印選定項目。待資料上傳完成後方可進行列印。點擊 **Apply (套用)** 將新資料上傳到設備，然後點擊 **Print (列印)**。

■ Export (匯出)

透過點擊此按鈕，您可以將目前的設置設定儲存到某個檔案中。

■ Import (匯入)

透過點擊此按鈕，您可以讀取某個檔案中的設定。

註釋

- 您可以使用 **Export (匯出)** 和 **Import (匯入)** 按鈕儲存 **Quick Dial (快速撥號)** 或設備的全部設定。
 - 如果您想變更安裝 MFL-Pro Suite 時註冊到 Macintosh® 的設備 (請參閱 *快速設置指導手冊*)，或者網路環境發生了改變，則您需要指定新的設備。請開啟 **裝置選擇器** 並選擇新設備。
(僅適用於網路用戶)
-

PhotoCapture Center™ (影像擷取中心)

您可以透過 Macintosh® 存取插在設備上的 USB 快閃儲存器或記憶卡。

注意

設備的媒體驅動器中插有 USB 快閃儲存器或記憶卡時，請勿啟動您的 Macintosh®。否則，您可能會丟失其中的資料或損壞媒體卡。

註釋

- PhotoCapture Center™ (影像擷取中心) 僅讀取先插入的媒體卡中的資料。
- DCP-165C、DCP-185C 和 MFC-290C 不支援 CompactFlash®。
- DCP-145C 和 MFC-250C 不支援 CompactFlash®、Memory Stick®、Memory Stick Pro™、SecureDigital 或 xD-Picture Card™。
- 當設備正在列印 PhotoCapture Center™ (影像擷取中心) 中的資料時，您的 Macintosh® 不能存取 PhotoCapture Center™ (影像擷取中心) 以執行其他任何操作。

對於 USB 線用戶

- 1 將 USB 快閃儲存器、CompactFlash®¹、Memory Stick®、Memory Stick Pro™、SecureDigital² 或 xD-Picture Card™³ 插入您的設備。
桌面上將會顯示 **Removable (卸除式磁碟)** 圖示。

¹ 本產品支援 CompactFlash® type 1 (類型 1)。

² 本產品支援大容量 SecureDigital (SDHC) 卡。

³ 本產品支援 xD-Picture Card™ Type M (類型 M) / Type M+ (類型 M+) / Type H (類型 H) (大容量)。

註釋

如果您為 USB 快閃儲存器或記憶卡建立了名稱，則此處將會顯示該名稱，而不顯示 **“Removable (卸除式磁碟)”**。

- 2 點擊兩下 **Removable (卸除式磁碟)** 圖示。螢幕上會顯示 USB 快閃儲存器或記憶卡中的檔案和資料夾。

- 3 您可以編輯檔案並儲存到 Macintosh® 的其他磁碟中。

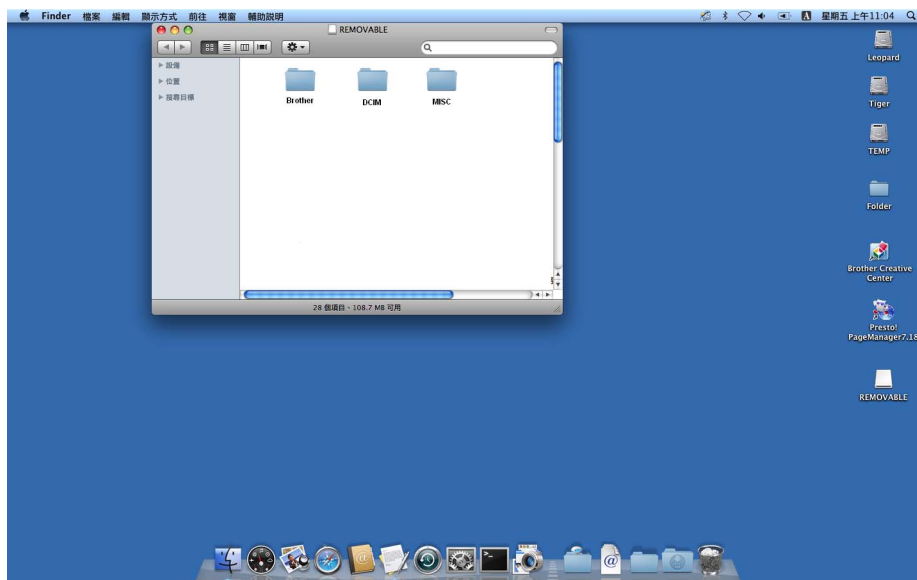

- 4 結束所有正在執行 USB 快閃儲存器或記憶卡中儲存的資料的應用程式，將 **Removable (卸除式磁碟)** 圖示拖入**垃圾桶**圖示中，然後再從設備上拔下記憶卡。

⚠ 注意

當設備正在讀取資料時 ( (**圖像處理**) 鍵不斷閃爍)，請勿拔掉電源線、USB 線或移除 USB 快閃儲存器、CompactFlash®、Memory Stick®、Memory Stick Pro™、SecureDigital 或 xD-Picture Card™。否則，您可能會丟失或損壞其中的資料。

如果您在**圖像處理**鍵閃爍時移除了媒體卡，則必須重新啟動 Macintosh®，然後再插入此媒體卡。如果不重新啟動 Macintosh®，則可能會損壞媒體卡中的資料。

對於網路用戶 (適用於內置網路的型號)

- 1 將 USB 快閃儲存器、CompactFlash®¹、Memory Stick®、Memory Stick Pro™、SecureDigital² 或 xD-Picture Card™³ 插入您的設備。
- 1 本產品支援 CompactFlash® type 1 (類型 1)。
 - 2 本產品支援大容量 SecureDigital (SDHC) 卡。
 - 3 本產品支援 xD-Picture Card™ Type M (類型 M) / Type M⁺ (類型 M⁺) / Type H (類型 H) (大容量)。

- 2 啟動任何 FTP 軟體或支援 FTP 的任何網頁檢視器。(例如：Safari、Internet Explorer) 您的檢視器軟體會使用 FTP 協議和設備的網路主機名稱存取記憶卡。您也可以透過在地址欄中輸入 ftp://XXX.XXX.XXX.XXX (XXX.XXX.XXX.XXX 為你的 Brother 設備的 IP 位址) 來存取記憶卡。
您的檢視器軟體將會顯示，並列出您記憶卡中的檔案名稱。
- 3 點擊您想查看的檔案的名稱。



註釋

如果 USB 快閃儲存器或記憶卡的檔案名稱使用了某些字元或符號，存取檔案時可能會出現問題。Brother 建議您在檔案名稱中僅使用以下字元組合：

1234567890
 ABCDEFGHIJKLMNOPQRSTUVWXYZ
 abcdefghijklmnopqrstuvwxyz
 ! # \$ % & ' () - , @ ^ _ ' { } ~

拔出 USB 快閃儲存器或記憶卡時，為避免造成損壞，請務必遵循以下說明：

- 1 關閉檢視器。
- 2 等待  (圖像處理) 鍵停止閃爍，然後再拔出記憶卡。

⚠ 注意

當設備正在讀取資料時 ( (圖像處理) 鍵閃爍)，請勿拔掉電源線、USB 連接線或移除 USB 快閃儲存器、CompactFlash®、Memory Stick®、Memory Stick Pro™、SecureDigital 或 xD-Picture Card™。否則，您可能會丟失或損壞其中的資料。

如果您在圖像處理鍵閃爍時移除了記憶卡，則必須重新啟動 Macintosh®，然後再插入此媒體卡。如果不重新啟動 Macintosh®，則可能會損壞您的媒體卡中的資料。

C

| | |
|------------------------------------|-----|
| ControlCenter2 Macintosh® | 179 |
| ControlCenter3 Windows® | 64 |

F

| | |
|-------------------------|--------|
| FaceFilter Studio | 28, 81 |
|-------------------------|--------|

P

| | |
|---|----------|
| PhotoCapture Center™ (影像擷取中心) Macintosh® | 218 |
| Windows® | 132 |
| Presto!® PageManager® (Macintosh®) | 168, 178 |
| Presto!® PageManager® (Windows®) | 63 |

四畫

| | |
|------------|----------|
| 文字 | |
| 特殊字元 | 111, 215 |
| 輸入 | 111, 215 |

六畫

| | |
|-----------------------|-----|
| 列印 | |
| Macintosh® | |
| Brother 墨水驅動程式 | 144 |
| Windows® | |
| Brother 印表機驅動程式 | 6 |

八畫

| | |
|------------------|-----|
| 狀態監控器 | |
| Macintosh® | 142 |
| Windows® | 4 |

十一畫

| | |
|-----------------------------|----------|
| 掃描 | |
| Macintosh® | |
| OCR | 178 |
| Presto!® PageManager® | 168, 178 |
| TWAIN 兼容 | 159 |
| 掃描鍵 | 166, 199 |
| 解析度 | 162 |
| 網路 | 197 |
| Windows® | |
| Presto!® PageManager® | 63 |

| | |
|----------------|--------|
| TWAIN 兼容 | 35 |
| WIA 兼容 | 42 |
| 掃描鍵 | 52, 95 |
| 解析度 | 38 |
| 網路 | 91 |

十三畫

| | |
|----------------|---------------|
| 傳真 (PC-FAX) | |
| Macintosh® | |
| 發送 | 153, 156 |
| Windows® | 114 |
| 接收 | 127 |
| 通訊錄 | 121 |
| 發送 | 115 |
| 傳真封頁 | 116 |
| 傳真類型 | 117 |
| 群組 | 123 |
| 簡單類型 | 118 |
| 裝置選擇器 | 159, 197, 217 |

十四畫

| | |
|------------------|-----|
| 遠端設定 | |
| Macintosh® | 216 |
| Windows® | 112 |

二十一畫

| | |
|-----------------------|------|
| 驅動程式 | |
| Macintosh® | |
| Brother 墨水驅動程式 | 144 |
| TWAIN | 159 |
| Windows® | |
| Brother 印表機驅動程式 | 2, 6 |
| TWAIN | 35 |
| WIA | 42 |

brother[®]

歡迎瀏覽我們的網站：
<http://www.brother.com>

本產品僅限於在購買國使用。當地 Brother 公司或其經銷商僅支援在本國購買的設備。