

BRUKERMANUAL

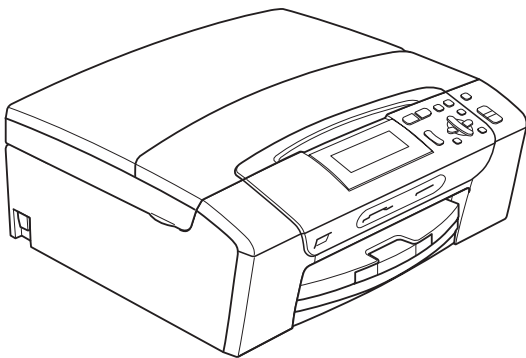

DCP-385C
DCP-383C
DCP-387C
DCP-585CW

Hvis du trenger å kontakte kundeservice

Vennligst fyll ut følgende informasjon for fremtidig referanse:

Modellnummer: DCP-385C, DCP-383C, DCP-387C og DCP-585CW (tegn en ring rundt modellnummeret du har)

Serienummer: ¹ _____

Kjøpsdato: _____

Forhandler: _____

- ¹ Serienummeret er plassert på baksiden av enheten. Ta vare på denne veiledningen sammen med kjøpskvitteringen, som et bevis på kjøpet, i tilfelle tyveri, brann eller garantiservice.

Registrer produktet ditt på nettet på adressen

<http://www.brother.com/registration/>

Ved å registrere produktet ditt hos Brother, vil du bli registrert som den originale eieren av dette produktet. Registreringen hos Brother:

- kan fungere som en bekreftelse på kjøpsdatoen for ditt produkt, i tilfelle du mister kvitteringen; og
- kan hjelpe deg med et forsikringskrav hvis du mister produktet og tapet er dekket av forsikringen.

Kompilering og varsel om utgivelse

Denne manualen er compilert og utgitt under overoppsyn av Brother Industries Ltd., og inneholder alle de nyeste produktbeskrivelser og spesifikasjoner.

Innholdet i denne manualen og spesifikasjonene for dette produktet kan endres uten varsel.

Brother forbeholder seg retten til å gjøre endringer uten varsel i spesifikasjonene og materialet heri, og skal ikke kunne holdes ansvarlig for eventuelle skader (inkludert følgeskader) som måtte oppstå på grunnlag av tillit til dette materialet, inkludert, men ikke begrenset til, typografiske og andre feil relatert til publikasjonen.

EC Konformitetserklæring i henhold til R & TTE-direktivet



EC Declaration of Conformity

Manufacturer

Brother Industries, Ltd.
15-1, Naeshiro-cho, Mizuho-ku, Nagoya 467-8561, Japan

Plant

Brother Industries (Shen Zhen) Ltd
G02414-1, Bao Chang Li Bonded Transportation Industrial Park,
Bao Long Industrial Estate, Longgang, Shenzhen, China

Herewith declare that:

Products description : Copier Printer

Model Name : DCP-385C, DCP-383C, DCP-387C

are in conformity with provisions of the Directives applied : Low Voltage Directive 2006/95/EC and the Electromagnetic Compatibility Directive 2004/108/EC.

Products description : Copier Printer

Model Number : DCP-585CW

is in conformity with provisions of the R & TTE Directive (1999/5EC) and we declare compliance with the following standards :

Standards applied :

Harmonized : Safety: EN60950-1:2001+ A11:2004

EMC: EN55022: 2006 Class B
EN55024: 1998+ A1: 2001+ A2: 2003
EN61000-3-2: 2006
EN61000-3-3: 1995+ A1: 2001+ A2:2005

Radio EN301 489-1 V1.6.1
EN301 489-17 V1.2.1
EN300 328 V1.7.1

※ Radio applies to DCP-585CW only.

Year in which CE marking was First affixed : 2008

Issued by : Brother Industries, Ltd.

Date : 7th March, 2008

Place : Nagoya, Japan

Signature :

Junji Shiota
General Manager
Quality Management Dept.
Printing & Solutions Company

EC Konformitetserklæring i henhold til R & TTE-direktivet

Produsent

Brother Industries, Ltd.
15-1, Naeshiro-cho, Mizuho-ku, Nagoya 467-8561, Japan

Anlegg

Brother Industries (Shen Zhen) Ltd.
G02414-1, Bao Chang Li Bonded Transportation Industrial Park,
Bao Long Industrial Estate, Longgang, Shenzhen, Kina

Erklærer herved at:

Produktbeskrivelse : Kopimaskin/skriver
Modellnavn : DCP-385C, DCP-383C, DCP-387C

er i samsvar med bestemmelsene i gjeldende direktiver: Lavspenningsdirektiv 2006/95/EF og
Direktiv om elektromagnetisk kompatibilitet 2004/108/EF.

Produktbeskrivelse : Kopimaskin/skriver
Modellnummer : DCP-585CW

er i samsvar med bestemmelsene i R & TTE-direktivet (1999/5/EF), og vi erklærer samsvar med
følgende standarder:

Gjeldende standarder:

Harmonisert:	Sikkerhet	EN60950-1: 2001 +A11: 2004
	EMC	EN55022: 2006 Klasse B EN55024: 1998 +A1: 2001 +A2: 2003 EN61000-3-2: 2006 EN61000-3-3: 1995 +A1: 2001 +A2: 2005
	Radio	EN301 489-1 V1.6.1 EN301 489-17 V1.2.1 EN300 328 V1.7.1

* Radio gjelder kun for DCP-585CW.

År da CE-merking først ble gitt: 2008

Utstedt av : Brother Industries, Ltd.
Dato : 7. mars 2008
Sted : Nagoya, Japan

Innholdsfortegnelse

Avsnitt I Generelt

1	Generell informasjon	2
	Bruke dokumentasjonen	2
	Symboler og konvensjoner som brukes i dokumentasjonen	2
	Få tilgang til Programvarehåndboken og Brukerhåndboken for nettverket	2
	Vise dokumentasjonen	2
	Tilgang til Brother kundestøtte (for Windows®)	5
	Kontrollpanel, oversikt	6
	Indikasjoner i displayet	7
	Grunnleggende funksjoner	7
	Indikasjoner for advarselsslamper	8
2	Legge i dokumenter og papir	9
	Legge i papir og andre utskriftsmedier	9
	Legge i konvolutter og postkort	11
	Legge i fotopapir	13
	Fjerne små utskrifter fra maskinen	14
	Utskriftsområde	15
	Papir og andre utskriftsmedier som kan brukes	16
	Anbefalte utskriftsmedia	16
	Håndtere og bruke utskriftsmedier	16
	Velge riktig utskriftsmedium	18
	Legge i dokumenter	20
	Bruke skannerglassplaten	20
	Skannbart område	20
3	Generelt oppsett	21
	Papirinnstillinger	21
	Papirtype	21
	Papirstørrelse	21
	Hvilemodus	22
	Display	22
	Endre displayspråk	22
	Displaykontrast	22
	Angi bakgrunnsbelysningens lysstyrke	23
	Stille inn dimme-timeren for bakgrunnsbelysningen	23
	Rapporter	23
	Hvordan du skriver ut en rapport	23

Avsnitt II Kopi

4 Kopiere 26

Slik kopierer du	26
Lage én enkelt kopi	26
Lage flere kopier	26
Stanse kopiering	26
Kopieringsalternativer	26
Endre kopieringshastighet og kopikvalitet	27
Forstørre eller forminske bildet som kopieres	27
Lage N i 1-kopier eller plakat (sideoppsett)	28
Justere lysstyrke og kontrast	29
Papiralternativer	30
Kopiere bok	30
Kopiere vannmerke	31
Angi endringene som en ny standard	32
Gjenopprette alle innstillingene til standardinnstillingene	32

Avsnitt III Direkte fotoutskrift

5 Skrive ut fotografier fra et minnekort eller et USB Flash-minne 34

PhotoCapture Center™ Bruk	34
Skrive ut fotografier fra et minnekort eller et USB Flash-minne uten PC	34
Skanne til minnekort eller USB Flash-minne uten bruk av PC	34
Bruke PhotoCapture Center™ fra datamaskinen	34
Bruke et minnekort eller et USB Flash-minne	34
Mappestrukturer på minnekort eller USB Flash-minner	35
Komme i gang	36
Aktivere PhotoCapture-modus	37
Skrive ut bilder	37
Vis bilde(r)	37
Skriv ut indeks (miniatyrbilder)	38
Skrive ut bilder	38
Forbedre bilder	39
Søk etter dato	42
Skriv ut alle bilder	43
Lysbildefremvisning	43
Beskjæring	44
DPOF-utskrift	44

Utskriftsinnstillinger for PhotoCapture Center™	45
Utskrift Hastighet og kvalitet	46
Papiralternativer	46
Justere lysstyrke, kontrast og farge	47
Beskjæring	48
Utskrift uten kanter	48
Skrive ut dato	48
Bruke endringene dine som en ny standard	49
Tilbakestille alle innstillinger til standardinnstillingen	49
Skanne til minnekort eller USB Flash-minne	49
Angi skannemodus	49
Slik skanner du til et minnekort eller et USB Flash-minne	50
Angi nye standarder	51
Tilbakestille til standardinnstillinger	51
Forstå feilmeldingene	51

6 Skrive ut fotografier fra et kamera 52

Skrive ut fotografier direkte fra et PictBridge-kamera	52
Krav til PictBridge	52
Sette opp digitalkameraet	52
Skrive ut bilder	53
DPOF-utskrift	53
Skrive ut fotografier direkte fra et digitalt kamera (uten PictBridge)	54
Skrive ut bilder	54
Forstå feilmeldingene	55

Avsnitt IV Programvare

7 Programvare- og nettverksfunksjoner 58

Avsnitt V Tillegg

A Sikkerhet og juridisk informasjon 60

Velge plassering	60
Bruke maskinen riktig	61
Viktige sikkerhetsinstruksjoner	64
VIKTIG - for din sikkerhet	65
LAN-tilkobling (kun for DCP-585CW)	65
Radioforstyrrelse	65
EU-direktiv 2002/96/EC og EN50419	66
Internasjonal ENERGY STAR® samsvarserklæring	66
Lovmessige begrensinger når det gjelder kopiering	67
Varemerker	68

B	Feilsøking og rutinemessig vedlikehold	69
	Feilsøking	69
	Hvis du har problemer med maskinen	69
	Feil- og vedlikeholdsmeldinger	74
	Feilanimasjon	77
	Skriverstopp eller papirstopp	77
	Rutinemessig vedlikehold	79
	Bytte blekkpatroner	79
	Rengjøre maskinen utvendig	82
	Rengjøre skannerglassplaten	82
	Rengjøre maskinens skriverplate	83
	Rengjøre papirhenterullen	83
	Rengjøre skrivehodet	84
	Kontrollere utskriftskvaliteten	84
	Kontrollere innrettingen av papiret	85
	Kontrollere blekknivået	86
	Maskininformasjon	86
	Kontrollere serienummeret	86
	Pakke og sende maskinen	86
C	Meny og funksjoner	89
	Programmering i displayet	89
	Menytabell	89
	Modus- og menytester	89
	Menytabell	90
D	Spesifikasjoner	103
	Generelt	103
	Utskriftsmedier	105
	Kopi	106
	PhotoCapture Center™	107
	PictBridge	108
	Skanner	109
	Skriver	110
	Grensesnitt	111
	Krav til datamaskin	112
	Forbruksmateriell	113
	Nettverk (LAN) (kun for DCP-585CW)	114
	Trådløst ettrykkskonfigurasjon	115
E	Ordliste	116
F	Stikkordliste	117

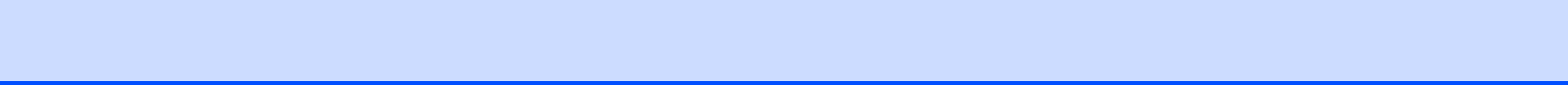



Generelt

Generell informasjon	2
Legge i dokumenter og papir	9
Generelt oppsett	21

Bruke dokumentasjonen

Takk for at du kjøpte en Brother-maskin! Ved å lese dokumentasjonen kan du få mest mulig ut av maskinen.

Symboler og konvensjoner som brukes i dokumentasjonen

Følgende symboler og konvensjoner er brukt i dokumentasjonen.

- Fet skrift** Fet skrift angir en spesifikk knapp på maskinens kontrollpanel, på dataskjermen.
- Kursiv* Tekst i kursiv fremhever et viktig punkt eller refererer til et relatert emne.
- Courier New Tekst i skrifttypen Courier New identifiserer meldinger i displayet på maskinen.



Advarsel-symbolet forteller deg hvilke forholdsregler du bør ta for å forhindre personskade.



Forsiktig-symbolet angir fremgangsmåter du må følge eller ting du må unngå å gjøre, for å hindre skade på maskinen eller andre gjenstander.



Elfare-ikoner varsler deg om faren for elektrisk støt.



Merknader forteller hva du bør gjøre i en bestemt situasjon, eller gir tips om hvordan handlingen fungerer sammen med andre funksjoner.



Uegnet oppsett-ikoner varsler deg om utstyrsenheter og handlinger som ikke er kompatible med maskinen.

Få tilgang til Programvarehåndboken og Brukerhåndboken for nettverket

Denne brukermanualen inneholder ikke all informasjon om maskinen, for eksempel hvordan du bruker de avanserte funksjonene for skriveren, skanneren og nettverket (kun for DCP-585CW). Når du er klar for detaljert informasjon om disse funksjonene, kan du lese **Programvarehåndboken** og **Brukerhåndboken for nettverket**.

Vise dokumentasjonen

Vise dokumentasjonen (For Windows®)

For å vise dokumentasjonen går du til **Start**-menyen og velger **Brother**, **DCP-XXXX** (hvor XXXX er modellnavnet) fra programgruppen. Klikk deretter på **Brukermanualer i HTML-format**.

Hvis du ikke har installert programvaren, kan du finne dokumentasjonen ved å gjøre følgende:

- 1 Slå på datamaskinen. Sett inn Brother-CD-platen i CD-ROM-stasjonen.
- 2 Hvis skjermbildet for modellnavn vises, klikker du det aktuelle modellnavnet.

- 3 Hvis skjermbildet for språk vises, klikker du ditt språk. CD-platens hovedmeny vises.



Merk

Hvis du ikke får fram dette vinduet, bruker du Windows® Utforsker til å kjøre programmet start.exe fra rotkatalogen på Brother-CD-en.

- 4 Klikk **Dokumentasjon**.
- 5 Klikk den dokumentasjonen du ønsker å lese.

- **HTML-dokumenter:**
Programvarehåndboken og **Brukerhåndboken for nettverket** i HTML-format.
 Dette formatet anbefales for visning på datamaskinen.
- **PDF-dokumenter:** **Brukermanualen** for frittstående handlinger, **Programvarehåndboken** og **Brukerhåndboken for nettverket** i PDF-format.
 Dette formatet anbefales for utskrift av håndbøkene. Klikk for å gå til Brother Solutions Center, hvor du kan se og laste ned PDF-dokumentene. (Du må ha Internett-tilgang og et leserprogram for PDF-filer.)

Slik finner du skannerinstruksjoner

Du kan skanne dokumenter på flere måter. Du finner instruksjonene her:

Programvarehåndbok

- **Skanning**
 (For Windows® 2000 Professional/ Windows® XP og Windows Vista®)
- **ControlCenter3**
 (For Windows® 2000 Professional/ Windows® XP og Windows Vista®)
- **Nettverksskanning**
 (kun for DCP-585CW)

ScanSoft™ PaperPort™ 11SE med OCR-brukermanualer

- Den komplette ScanSoft™ PaperPort™ 11SE med OCR-brukermanualer kan hentes fram fra Hjelp-delen i ScanSoft™ PaperPort™ 11SE-programmet.

Få tilgang til instruksjonene for oppsett av nettverket (kun for DCP-585CW)

Maskinen kan kobles til et trådløst eller vanlig nettverk. Du finner instruksjoner for grunnleggende oppsett i Hurtigstartguide. Hvis det trådløse tilgangspunktet støtter SecureEasySetup™, Wi-Fi Protected Setup™ eller AOSS™, følger du trinnene i Hurtigstartguide. Du finner mer informasjon om nettverksoppsett i Brukerhåndbok for nettverket.

Vise dokumentasjonen (For Macintosh®)

- 1 Slå på Macintosh®-maskinen. Sett inn den medfølgende Brother-platen i CD-stasjonen. Følgende vindu vises:

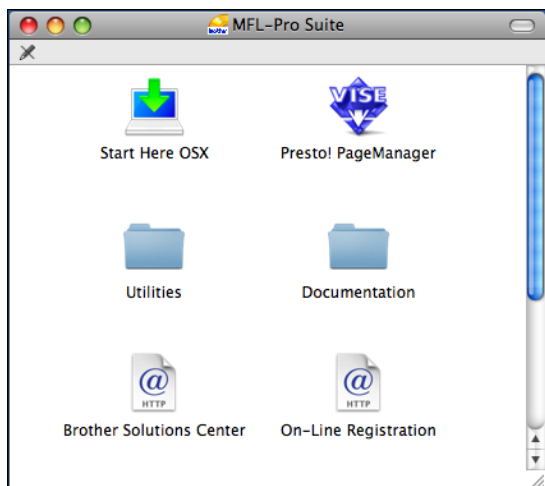

- 2 Dobbeltklikk på **Documentation**-ikonet.
- 3 Dobbeltklikk på din språkmappe.
- 4 Dobbeltklikk top.html for å vise **Programvarehåndboken** og **Brukerhåndboken for nettverket** i HTML-format.

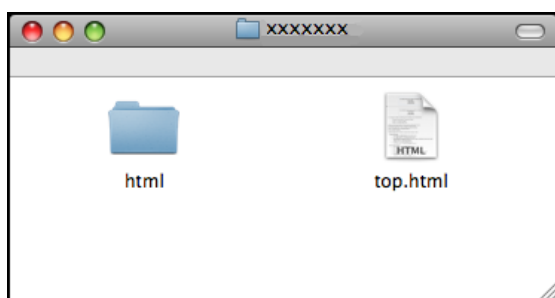

- 5 Klikk den dokumentasjonen du ønsker å lese.
 - **Programvarehåndbok**
 - **Brukerhåndbok for nettverket**
(kun for DCP-585CW)

Slik finner du skannerinstruksjoner

Du kan skanne dokumenter på flere måter. Du finner instruksjonene her:

Programvarehåndbok

- *Skanning*
(For av Mac OS® X 10.2.4 eller høyere)
- *ControlCenter2*
(For Mac OS® X 10.2.4 eller nyere)
- *Nettverksskanning*
(for Mac OS® X 10.2.4 eller nyere)
(kun for DCP-585CW)

Presto!® PageManager® brukermanual

- Den komplette brukermanualen for Presto!® PageManager® kan ses fra Hjelp-delen i programmet Presto!® PageManager®.

Få tilgang til instruksjonene for oppsett av nettverket (kun for DCP-585CW)

Maskinen kan kobles til et trådløst eller vanlig nettverk. Du finner instruksjoner for grunnleggende oppsett i Hurtigstartguide. Hvis det trådløse tilgangspunktet støtter SecureEasySetup™, Wi-Fi Protected Setup™ eller AOSS™, følger du trinnene i Hurtigstartguide. Du finner mer informasjon om nettverksoppsett i Brukerhåndbok for nettverket.

Tilgang til Brother kundestøtte (for Windows®)

Her finner du all kontaktinformasjon du behøver, for eksempel kundestøtte for Internett (Brother Solutions Center).

- Klikk **Brother kundestøtte** på hovedmenyen. Følgende skjermbilde vises:



- Klikk **Brothers hjemmeside** for å få tilgang til (<http://www.brother.com>).
- Klikk **Brother Solutions Center** for å få tilgang til de siste nyhetene og informasjon om produktstøtte (<http://solutions.brother.com>).
- Klikk **Rekvisitainformasjon** for å gå til vår hjemmeside for originale Brother-rekvisita (<http://www.brother.com/original/>).
- Vil du ha tilgang til Brother CreativeCenter (<http://www.brother.com/creativecenter/>) med gratis fotoprojekter og nedlastinger, klikker du **Brother Creative Center**.
- Klikk **Tilbake** for å gå tilbake til hovedmenyen, eller klikk **Avslutt** dersom du ønsker å avslutte.

Kontrollpanel, oversikt

DCP-385C, DCP-383C, DCP-387C og DCP-585CW har de samme tastene på kontrollpanelet.

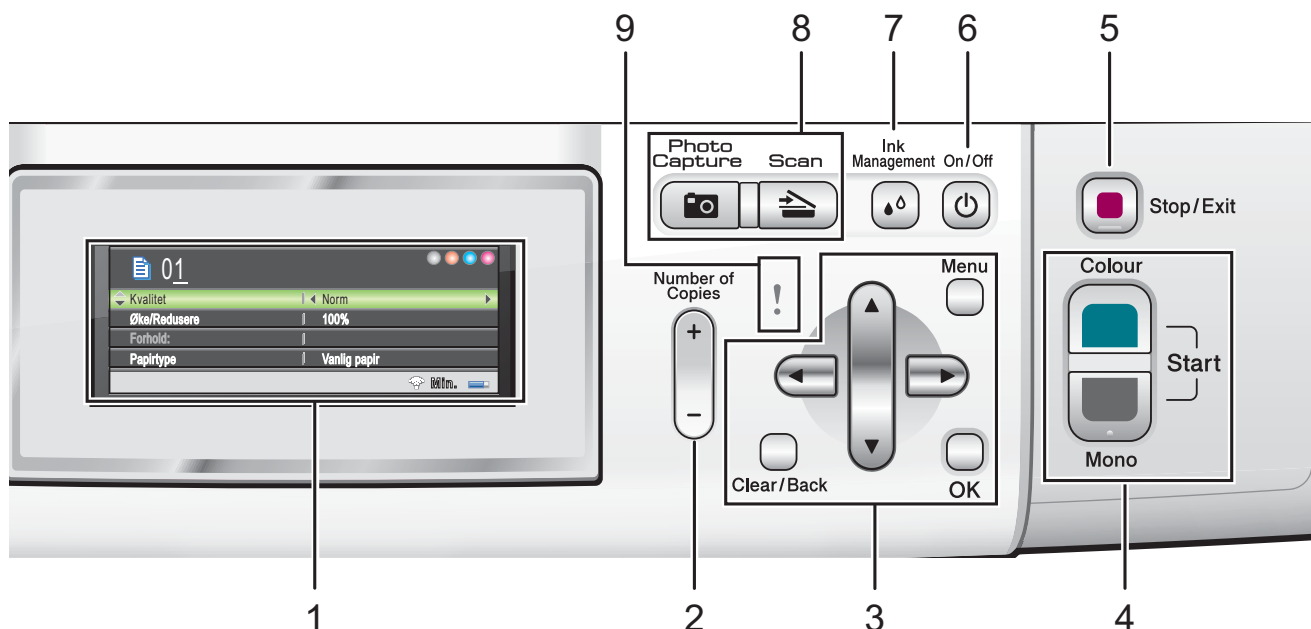

1 Display (LCD)

Meldinger i displayet hjelper deg å programmere og bruke maskinen.

Du kan dessuten justere vinkelen på displayet ved å løfte det oppover.

2 Number of Copies

Bruk denne tasten til å ta flere kopier.

3 Menytester:

- ◀ eller ▶

Trykk for å bla bakover eller fremover til et menyvalg.

Trykk også for å velge alternativer.

- ▲ eller ▼

Trykk for å bla gjennom menyene og alternativene.

- **Clear/Back**

Trykk for å gå tilbake til forrige menynivå.

- **Menu**

Gir tilgang til hovedmenyen for å programmere maskinen.

- **OK**

Lar deg velge en innstilling.

4 Starttaster:

-  **Colour Start**

Brukes til å starte kopiering i fullfarge. Lar deg dessuten starte en skanneoperasjon (i farge eller svart-hvitt, avhengig av skanneinnstillingen i programmet ControlCenter).

-  **Mono Start**

Brukes til å starte kopiering i svart-hvitt. Lar deg dessuten starte en skanneoperasjon (i farge eller svart-hvitt, avhengig av skanneinnstillingen i programmet ControlCenter).

- 5  **Stop/Exit**

Stopper en handling eller avslutter en meny.

- 6 **On/Off**

Du kan slå maskinen på og av.

Hvis du slår av maskinen, vil den likevel rengjøre skrivehodet jevnlig for å opprettholde utskriftskvaliteten. Maskinen bør alltid være koblet til strømuttaket for å opprettholde god utskriftskvalitet, forlenge levetiden til skrivehodet og få mest mulig ut av blekkpatronene.

7 Ink Management

Lar deg rengjøre skrivehodet, kontrollere utskriftskvaliteten og vise tilgjengelig blekknivå.

8 Modustaster:



Scan

Gir deg tilgang til skannemodus.



Photo Capture

Gir deg tilgang til PhotoCapture Center™.

9 ! Advarselampe

Blir oransje og blinker hvis det vises en feilmelding eller en viktig statusmelding på displayet.



Merk

De fleste illustrasjonene i denne brukermanualen er hentet fra DCP-385C.

Indikasjoner i displayet

Displayet viser hvilken modus maskinen er i, gjeldende innstillinger samt tilgjengelig blekknivå.

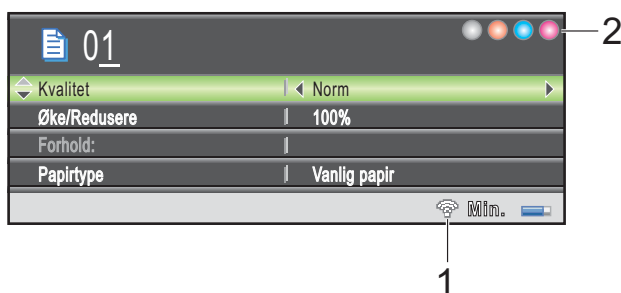

1 Trådløs status (kun for DCP-585CW)

En indikator med fire nivåer viser gjeldende styrke på trådløst signal hvis du bruker trådløs tilkobling.



2 Blekkindikator

Viser blekknivået.

Grunnleggende funksjoner

Følgende trinn viser hvordan du endrer en innstilling i maskinen. I dette eksemplet er innstillingen for Papirtype endret fra Vanlig papir til Blk. skr. papir.

- 1 Trykk **Menu**.
- 2 Trykk **▲** eller **▼** for å velge Hovedoppsett.

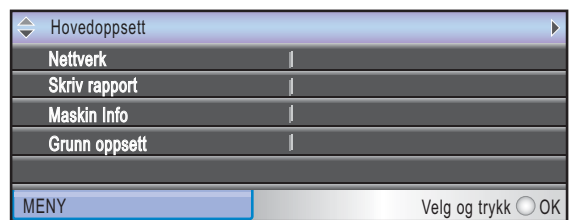

Trykk **OK**.

- 3 Trykk **▲** eller **▼** for å velge Papirtype.
- 4 Trykk **◀** eller **▶** for å velge Blk. skr. papir.
Trykk **OK**.
Gjeldende innstilling vises i displayet:

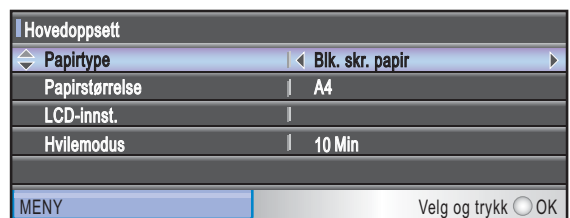

- 5 Trykk **Stop/Exit**.

Indikasjoner for advarselsslamper

Advarselsslampen er en lampe som viser statusen til maskinen, som vist i tabellen.

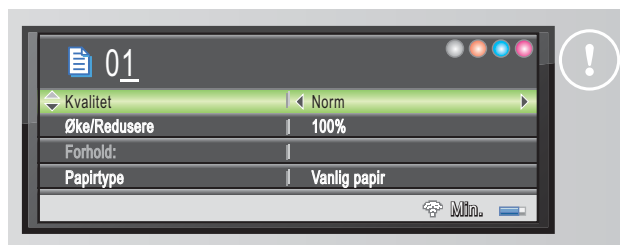

Lampe	DCP-status	Beskrivelse
! Av	Klar	DCP-maskinen er klar til bruk.
! Oransje	Deksel åpent	Dekselet er åpent Lukk dekselet. (Se <i>Feil- og vedlikeholdsmeldinger</i> på side 74.)
	Kan ikke skrive ut	Bytt blekkpatronen med en ny patron. (Se <i>Bytte blekkpatroner</i> på side 79.)
	Papirfeil	Legg papir i magasinet eller fjern tilstoppet papir. Se displaymeldingen. (Se <i>Feil- og vedlikeholdsmeldinger</i> på side 74.)
	Andre meldinger	Se displaymeldingen. (Se <i>Feil- og vedlikeholdsmeldinger</i> på side 74.)

Legge i papir og andre utskriftsmedier



Merk

Vil du skrive ut på papirstørrelsen 10 × 15 cm eller Foto L, må du bruke magasinet for fotopapir. (Se *Legge i fotopapir* på side 13.)

- 1 Hvis papirstøtteklaffen er åpen, lukker du først den og deretter papirstøtten. Trekk papirmagasinet helt ut av maskinen.

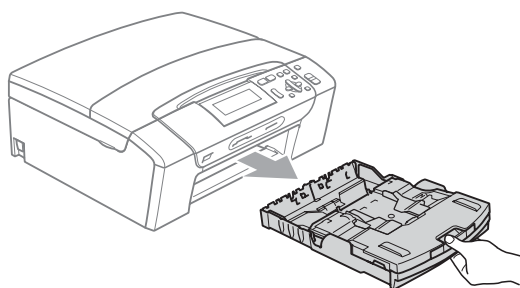

- 2 Løft opp dekselet til papirmagasinet (1).

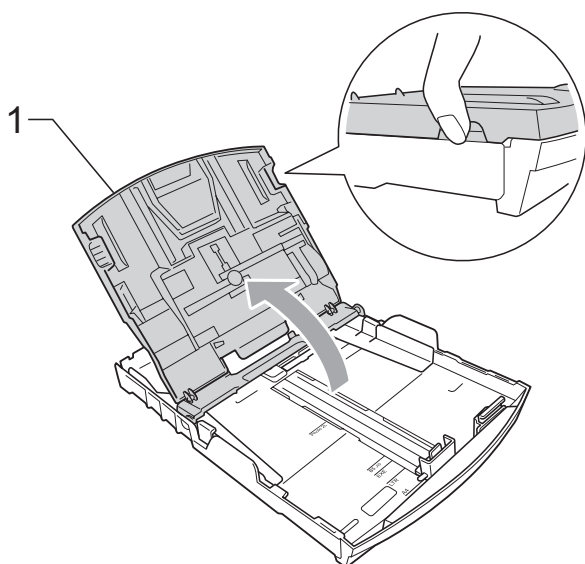

- 3 Med begge hendene trykker du ned og skyver papirsiddeførerne (1) og deretter papirlengdeføreren (2) slik at de passer til papirstørrelsen. Kontroller at trekantene (3) på papirsiddeførerne (1) og papirlengdeføreren (2) er på linje med merket for papirformatet du bruker.

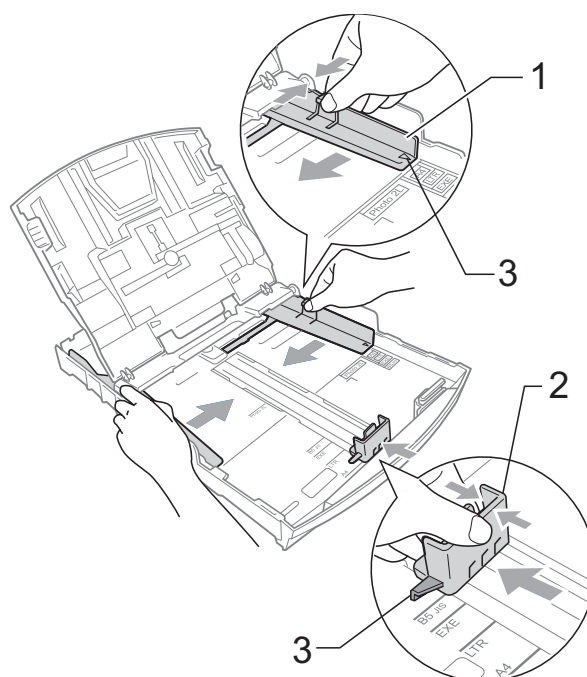

 **Merk**

Når du bruker papirstørrelsen Legal, må du trykke og holde ned den universale utløserknappen (1) når du skyver ut fronten av papirmagasinet.

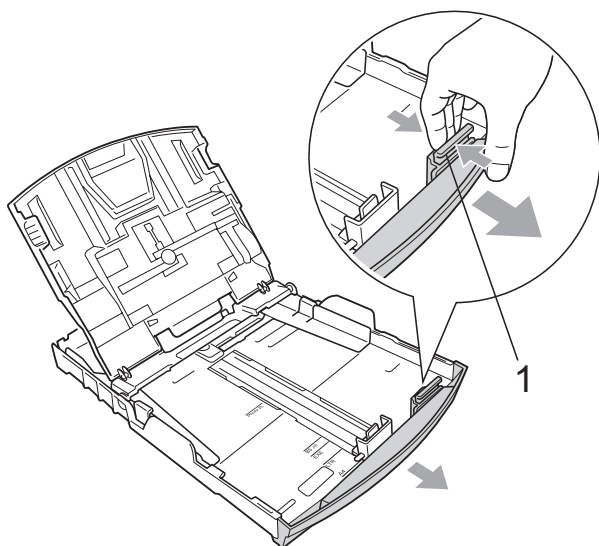

- 4 Luft papirbunken godt for å unngå papirstopp og feilinnmating.

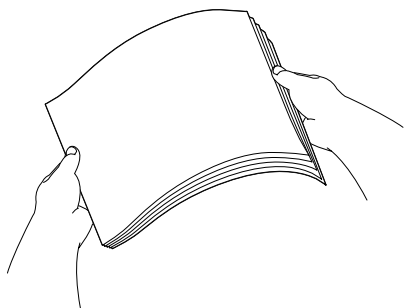

 **Merk**

Du må alltid kontrollere at papiret ikke er krøllete.

- 5 Legg papiret forsiktig i papirmagasinet med utskriftssiden ned og den øvre kanten inn først. Kontroller at papiret ligger flatt i papirmagasinet.

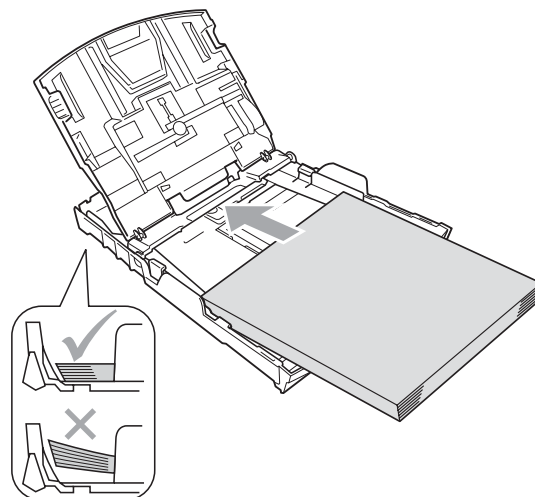

- 6 Juster papirsidedeførerne (1) forsiktig etter papiret med begge hender. Sørg for at papirsidedeførerne berører sidene til papiret.

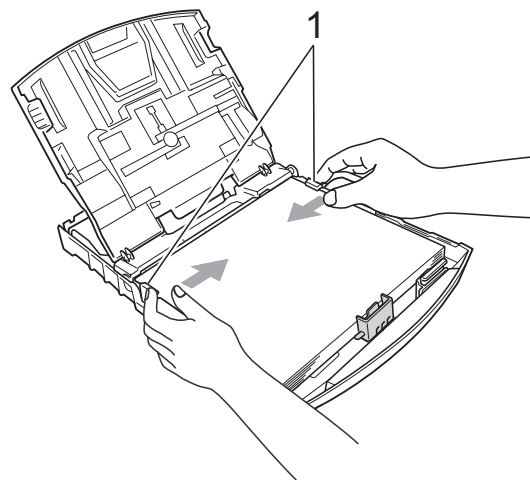

 **Merk**

Vær forsiktig slik at du ikke skyver papiret for langt inn; det kan føre til at det løftes bak i magasinet og gir mateproblemer.

- 7 Lukk papirmagasin deksel.

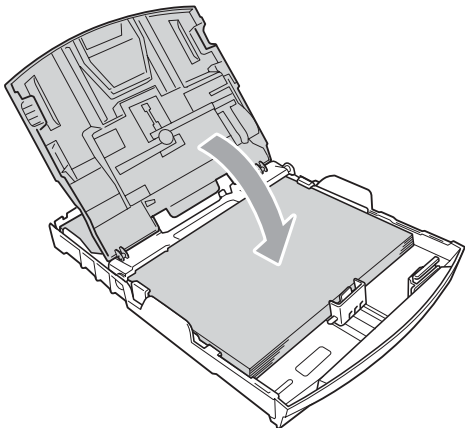

- 8 Trykk *forsiktig* papirmagasinet godt tilbake i maskinen.

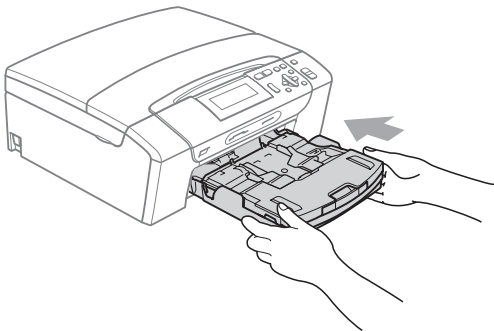

- 9 Mens du holder papirmagasinet på plass må du trekke ut papirstøtten (1) slik at den låser seg på plass, og deretter må du brette ut papirstøtteklaffen (2).

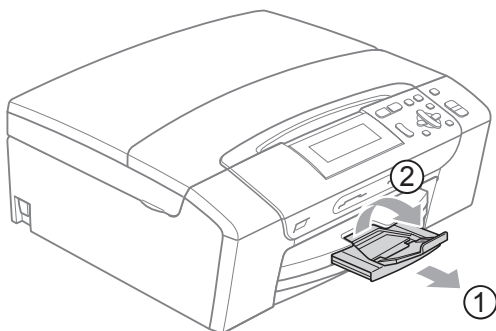

Merk

Du må ikke bruke papirstøtteklaffen for Legal-papir.

Legge i konvolutter og postkort

Om konvolutter

- Bruk konvolutter som veier mellom 80 og 95 g/m².
- For enkelte konvolutter må det angis marginstillinger i programmet. Husk å ta en testutskrift før du skriver ut mange konvolutter.

! FORSIKTIG

Ikke bruk noen av følgende konvolutttyper, da det vil gi innmatingsproblemer:

- som har en posete utforming.
- som er preget (har hevet skrift).
- som har binders eller stifter.
- som er forhåndstrykt på innsiden.

Lim

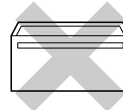

Dobbel klaff

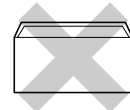

Enkelte ganger kan du oppleve papirmatingsproblemer som følge av tykkelse, format og formen på klaffen på konvoluttene du bruker.

Hvordan legge inn konvolutter og postkort

- 1 Før du legger i konvolutter, må du trykke sammen hjørnene og sidene på konvoluttene eller postkortene slik at de ligger så flatt som mulig.

Merk

Hvis konvoluttene eller postkortene mates inn dobbelt, må du legge inn én konvolutt eller ett postkort om gangen i papirmagasinet.

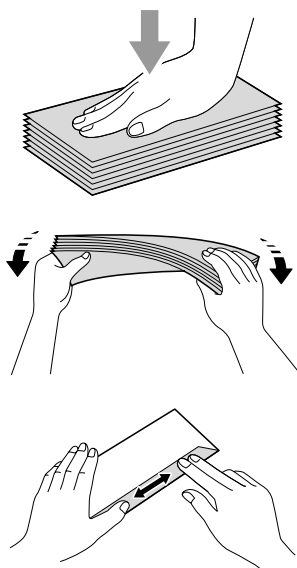

- 2 Legg inn konvoluttene eller postkortene i papirmagasinet med adressesiden ned og den øvre kanten først (toppen av konvoluttene) inn først. Trykk ned og skyv papirsiddeførerne (1) og papirlengdeførerne (2) med begge hender, slik at de tilpasses konvoluttene eller postkortene.

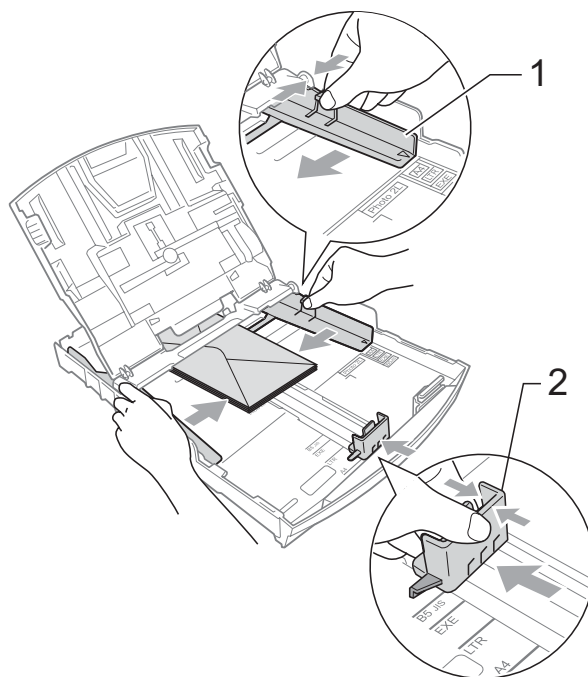

Hvis du har problemer når du skriver ut på konvolutter, forsøk følgende:

- 1 Forsikre deg om at klaffen enten er på siden av konvolutten eller i bakkant av konvolutten når du tar utskrift.
- 2 Juster størrelsen og marginen i programmet.

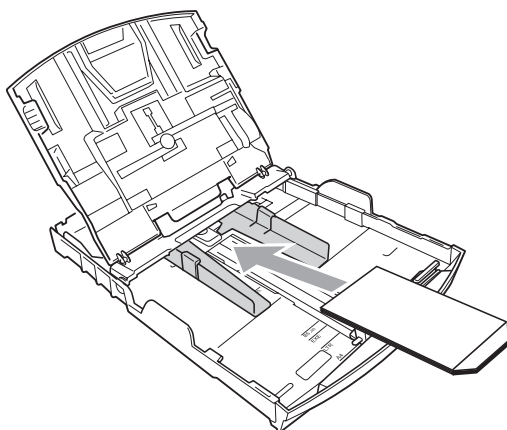
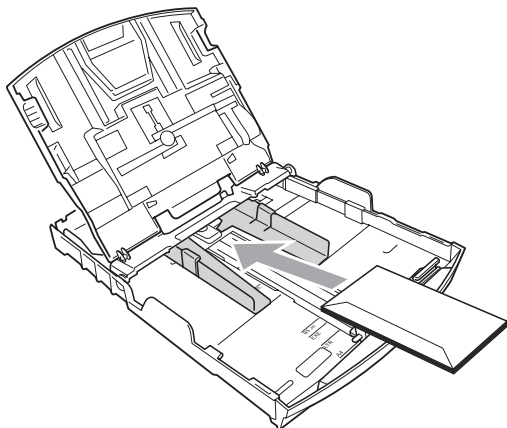

Legge i fotopapir

Bruk magasinet for fotopapir, som er plassert oppå dekselet til papirmagasinet, til å skrive ut på papirstørrelsene Foto 10 × 15 cm og Foto L. Når du bruker magasinet for fotopapir, trenger du ikke fjerne papiret fra magasinet under.

- 1 Trykk inn den blå utløserknappen for fotopapirmagasinet (1) med høyre pekefinger og tommel og skyv fotopapirmagasinet forover til den låser seg i fotoutskriftsposisjonen (2).

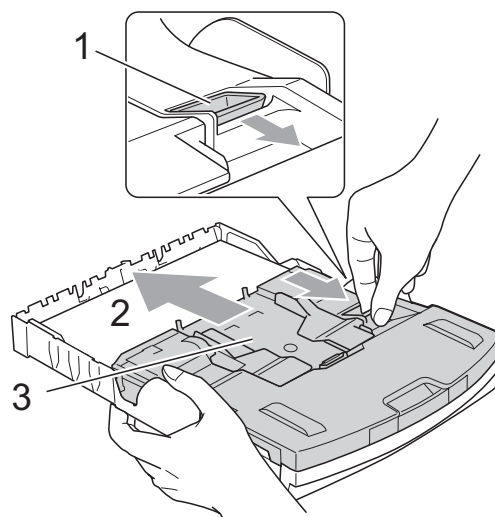

3 Fotopapirmagasinet

- 2 Trykk ned og skyv papirsidedeførerne (1) og papirlengdeføreren (2), slik at de tilpasses papirstørrelsen.

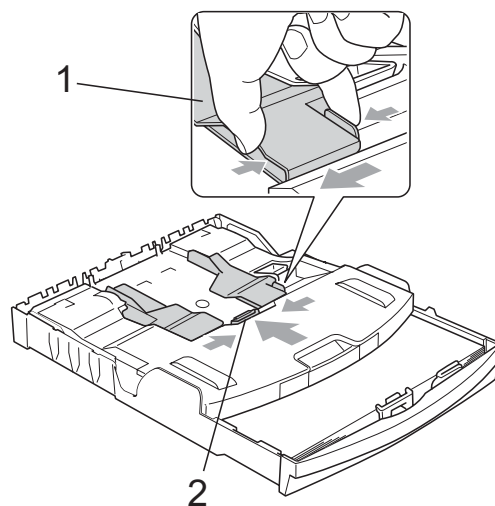

- 3 Legg fotopapiret i magasinet for fotopapir, og juster papirsidedeførerne forsiktig etter papiret. Sørg for at papirsidedeførerne berører sidene til papiret.



Merk

- Vær forsiktig slik at du ikke skyver papiret for langt inn; det kan føre til at det løftes bak i magasinet og gir mateproblemer.
- Du må alltid kontrollere at papiret ikke er krøllete.

- 4 Når du er ferdig med å skrive ut bilder, setter du fotopapirmagasinet tilbake til normal utskriftsposisjon. Trykk inn den blå utløserknappen for fotopapirmagasinet (1) med høyre pekefinger og tommel og trekk fotopapirmagasinet bakover til den klikker på plass (2).

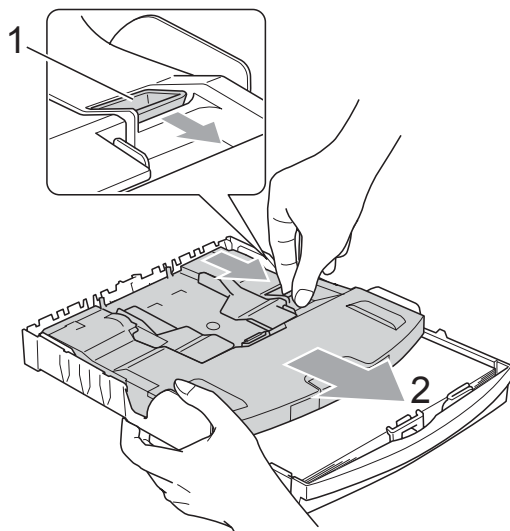

Fjerne små utskrifter fra maskinen

Når maskinen mater ut små ark til papirmagasinet, er det ikke sikkert du får tak i dem. Forsikre deg om at utskriften er fullført, og trekk deretter ut magasinet helt av maskinen.

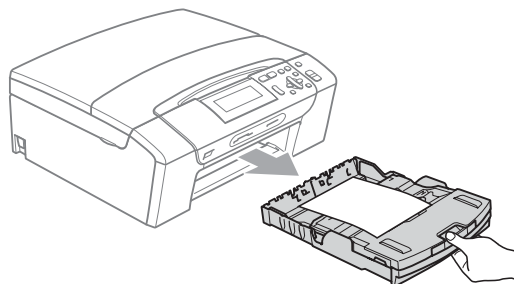

Utskriftsområde

Utskriftsområdet avhenger av innstillingene i programmet du bruker. Illustrasjonene nedenfor viser hvilke områder på enkeltark og konvolutter det ikke kan skrives på. Maskinen kan kun skrive i de skraverte områdene på enkeltark når funksjonen Utskrift uten kanter er tilgjengelig og slått på. (Se *Utskrift for Windows*[®] eller *Skrive ut og fakse for Macintosh*[®] i Programvarehåndboken på CD-platen.)

Enkeltark

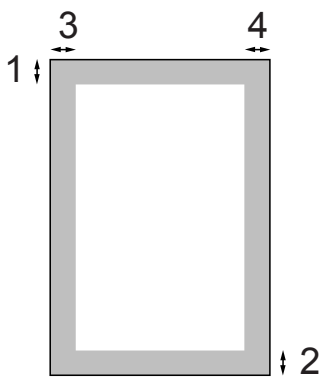

Konvolutter

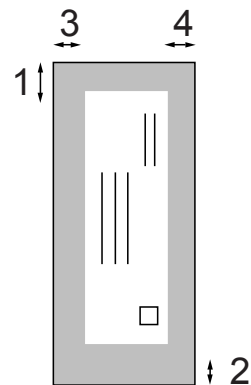

	Øverst (1)	Nederst (2)	Venstre (3)	Høyre (4)
Enkeltark	3 mm	3 mm	3 mm	3 mm
Konvolutter	12 mm	24 mm	3 mm	3 mm



Merk

Funksjonen Uten kanter er ikke tilgjengelig for konvolutter.

Papir og andre utskriftsmedier som kan brukes

Utskriftskvaliteten kan påvirkes av typen papir du bruker i maskinen.

Du skal alltid stille inn papirtypen slik at den stemmer med papiret du har lagt i, for å få best mulig utskriftskvalitet med de innstillingene du har valgt.

Du kan bruke vanlig papir, blekkskriverpapir (bestrøket papir), glanset papir, transparenter eller konvolutter.

Vi anbefaler at du tester ulike typer papir før du kjøper inn store kvanta.

Bruk av Brother-papir gir de beste resultatene.

- Når du skriver ut på blekkskriverpapir (bestrøket papir), transparenter og glanset papir, må du passe på å velge riktig utskriftsmedium i kategorien **Grunnleggende** i skriverdriveren eller i innstillingen for Papirtype på menyen (se *Papirtype* på side 30).
- Når du skriver ut på Brother fotopapir, skal du legge inn ett ekstra ark av det samme fotopapiret i papirmagasinet. Papirpakken inneholder ett ekstra ark til dette formålet.
- Når du bruker transparenter eller fotopapir, må du umiddelbart fjerne hvert enkelt ark for å unngå flekker eller papirstopp.
- Unngå å ta på trykksverten på utskriften rett etter at den er skrevet ut. Overflaten er kanskje ikke tørket, og den kan smitte av på fingrene dine.

Anbefalte utskriftsmedia

For best utskriftskvalitet anbefaler vi at du benytter Brother-papir. (Se tabellen under.)

Hvis Brother-papir ikke er tilgjengelig i ditt land, anbefaler vi at du tester forskjellige papirtyper før du går til anskaffelse av store kvanta.

Vi anbefaler at du benytter '3M Transparency Film' når du skriver ut på transparenter.

Brother-papir

Papirtype	Artikkel
A4 Normal	BP60PA
A4 Glanset foto	BP71GA4
A4 Inkjet (Matte)	BP60MA
10 × 15 cm glanset	BP71GP

Håndtere og bruke utskriftsmedier

- Oppbevar papir i originalemballasjen, og hold den forseglet. La papiret ligge flatt og beskyttet mot fuktighet, direkte sollys og varme.
- Unngå å berøre den blanke (bestrøkne) siden på fotopapiret. Legg i fotopapir med den blanke siden vendt ned.
- Ikke berør noen av sidene på transparenter fordi disse lett trekker til seg vann og svette, som kan forringe utskriftskvaliteten. Transparenter som er laget for laserskrivere/kopimaskiner, kan sette flekker på det neste dokumentet. Bruk kun transparenter som er anbefalt for blekkskrivere.
- Du kan kun skrive ut på begge sidene av papiret med PC-utskrift. Se *Utskrift* for Windows® i Programvarehåndboken på CD-platen.

Feil oppsett

Følgende papirtyper må IKKE brukes:

- Skadet, krøllet eller skrukket papir eller papir med ujevn fasong

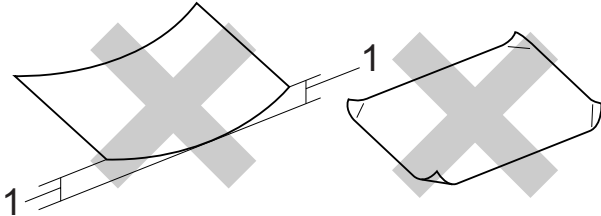

1 2 mm eller lengre

- Papir som er svært blankt eller sterkt teksturert
- Papir som ikke kan stables jevnt
- Papir med korte fibrer

Papirkapasitet i papirmagasinet

Opptil 50 ark med papir i formatet 20 lb Letter eller 80 g/m² A4.

- Transparenter og fotonpapir må tas ut av papirmagasinet ett ark om gangen for å unngå flekker.

Velge riktig utskriftsmedium

Papirtype og -format for hver operasjon

Papirtype	Papirformat		Bruk		
			Kopi	Photo Capture	Skriver
Enkeltark	Letter	216 × 279 mm (8 1/2 × 11 tommer)	Ja	Ja	Ja
	A4	210 × 297 mm (8,3 × 11,7 tommer)	Ja	Ja	Ja
	Legal	216 × 356 mm (8 1/2 × 14 tommer)	Ja	–	Ja
	Executive	184 × 267 mm (7 1/4 × 10 1/2 tommer)	–	–	Ja
	JIS B5	182 × 257 mm (7,2 × 10,1 tommer)	–	–	Ja
	A5	148 × 210 mm (5,8 × 8,3 tommer)	Ja	–	Ja
	A6	105 × 148 mm (4,1 × 5,8 tommer)	–	–	Ja
Kort	Foto	10 × 15 cm (4 × 6 tommer)	Ja	Ja	Ja
	Foto L	89 × 127 mm (3 1/2 × 5 tommer)	–	–	Ja
	Foto 2L	13 × 18 cm (5 × 7 tommer)	–	Ja	Ja
	Indekskort	127 × 203 mm (5 × 8 tommer)	–	–	Ja
	Postkort 1	100 × 148 mm (3,9 × 5,8 tommer)	–	–	Ja
	Postkort 2 (doble)	148 × 200 mm (5,8 × 7,9 tommer)	–	–	Ja
Konvolutter	C5 Konvolutt	162 × 229 mm (6,4 × 9 tommer)	–	–	Ja
	DL Konvolutt	110 × 220 mm (4,3 × 8,7 tommer)	–	–	Ja
	COM-10	105 × 241 mm (4 1/8 × 9 1/2 tommer)	–	–	Ja
	Monarch	98 × 191 mm (3 7/8 × 7 1/2 tommer)	–	–	Ja
	JE4 Konvolutt	105 × 235 mm (4,1 × 9,3 tommer)	–	–	Ja
Transparenter	Letter	216 × 279 mm (8 1/2 × 11 tommer)	Ja	–	Ja
	A4	210 × 297 mm (8,3 × 11,7 tommer)	Ja	–	Ja

Papirvekt, -tykkelse og -kapasitet

Papirtype		Vekt	Tykkelse	Antall ark
Enkelt ark	Vanlig papir	64 til 120 g/m ²	0,08 til 0,15 mm	100 ¹
	Blk.skr.papir	64 til 200 g/m ²	0,08 til 0,25 mm	20
	Glanset papir	Opptil 220 g/m ²	Opptil 0,25 mm	20 ²
Kort	Fotokort	Opptil 220 g/m ²	Opptil 0,25 mm	20 ²
	Indekskort	Opptil 120 g/m ²	Opptil 0,15 mm	30
	Postkort	Opptil 200 g/m ²	Opptil 0,25 mm	30
Konvolutter		75 til 95 g/m ²	Opptil 0,52 mm	10
Transparenter		–	–	10

¹ Opptil 100 ark med papir i formatet 80 g/m² (20 lb).

² For Foto 10 × 15 cm og Foto L bruker du fotopapirmagasin. (Se *Legge i fotopapir* på side 13.)

Legge i dokumenter

Du kan ta kopier og skanne fra skannerglassplaten.

Bruke skannerglassplaten

Du kan bruke skannerglassplaten til å kopiere eller skanne flere sider i en bok eller én side om gangen.

Støttede dokumentstørrelser

Lengde:	Opptil 297 mm
Bredde:	Opptil 215,9 mm
Vekt:	Opptil 2 kg

Slik legger du i dokumenter

- 1 Åpne dokumentdekselet.
- 2 Bruk dokumentlinjene på venstre side og øverst som hjelp til å plassere dokumentet med forsiden ned øverst til venstre på skannerglassplaten.

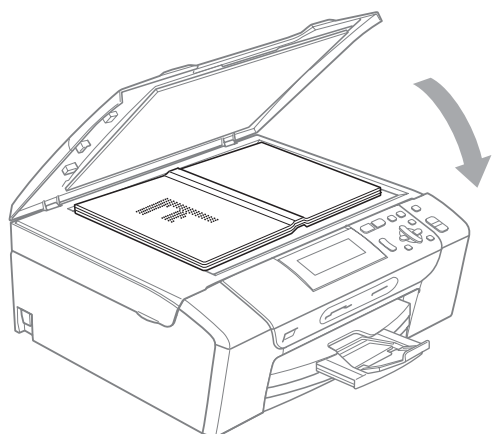
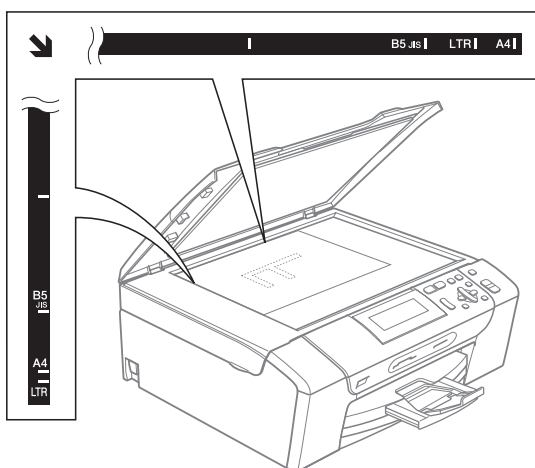

- 3 Lukk dokumentdekselet.

! FORSIKTIG

Hvis du skanner en bok eller et tykt dokument, må du IKKE slå dekselet hardt igjen eller trykke det ned.

Skannbart område

Skanneområdet avhenger av innstillingene i programmet du bruker. Illustrasjonene nedenfor viser hvilke områder du ikke kan skanne på A4- eller Letter-papir.

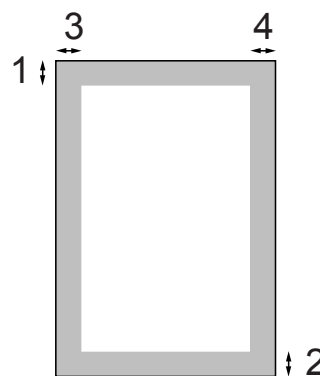

Bruk	Dokument størrelse	Øverst (1) Nederst (2)	Venstre (3) Høyre (4)
Kopi	Alle papirstørrelser	3 mm	3 mm
Skanne	Alle papirstørrelser	3 mm	3 mm

Papirinnstillinger

Papirtype

Still inn maskinen for den papirtypen du bruker for å oppnå best mulig utskriftskvalitet.

- 1 Trykk **Menu**.
- 2 Trykk ▲ eller ▼ for å velge Hovedoppsett.
Trykk **OK**.
- 3 Trykk ▲ eller ▼ for å velge Papirtype.
- 4 Trykk ◀ eller ▶ for å velge Vanlig papir, Blk. skr. papir, Brother BP71, Annet glanset eller Transp.
Trykk **OK**.
- 5 Trykk **Stop/Exit**.



Merk

Maskinen støtter utskrevne ark med forsiden opp til papirmagasinet foran på maskinen. Når du bruker transparente eller glanset papir, må du umiddelbart fjerne hvert enkelt ark for å unngå flekker eller papirstopp.

Papirstørrelse

Du kan bruke fem papirstørrelser til å skrive ut kopier: Letter, Legal, A4, A5 og 10 × 15 cm. Når du endrer papirstørrelsen i maskinen, må du samtidig endre innstillingen for papirstørrelse.

- 1 Trykk **Menu**.
- 2 Trykk ▲ eller ▼ for å velge Hovedoppsett.
Trykk **OK**.
- 3 Trykk ▲ eller ▼ for å velge Papirstørrelse.
- 4 Trykk ◀ eller ▶ for å velge A4, A5, 10x15cm, Letter eller Legal.
Trykk **OK**.
- 5 Trykk **Stop/Exit**.

Hvilemodus

Du kan velge hvor lenge maskinen må være inaktiv (fra 1 til 60 minutter) før den går i hvilemodus. Timeren vil starte på nytt dersom aktiviteter blir utført på maskinen.

- 1 Trykk **Menu**.
- 2 Trykk ▲ eller ▼ for å velge Hovedoppsett.
Trykk **OK**.
- 3 Trykk ▲ eller ▼ for å velge Hvilemodus.
- 4 Trykk ◀ eller ▶ for å velge 1Min, 2Min, 3Min, 5Min, 10Min, 30Min eller 60Min, som angir hvor lenge maskinen er inaktiv før den går over i hvilemodus.
Trykk **OK**.
- 5 Trykk **Stop/Exit**.

Display

Endre displayspråk

Du kan endre språk på displayet.

- 1 Trykk **Menu**.
- 2 Trykk ▲ eller ▼ for å velge Grunn oppsett.
Trykk **OK**.
- 3 Trykk ▲ eller ▼ for å velge Lokalt språk.
Trykk **OK**.
- 4 Trykk ▲ eller ▼ for å velge ditt språk.
Trykk **OK**.
- 5 Trykk **Stop/Exit**.

Displaykontrast

Du kan justere displayets kontrast for å få et skarpere og mer fargesterkt bilde. Hvis du har problemer med å lese det som står i displayet, kan du prøve å endre kontrastinnstillingen.

- 1 Trykk **Menu**.
- 2 Trykk ▲ eller ▼ for å velge Hovedoppsett.
Trykk **OK**.
- 3 Trykk ▲ eller ▼ for å velge LCD-innst.
Trykk **OK**.
- 4 Trykk ▲ eller ▼ for å velge LCD Kontrast.
- 5 Trykk ◀ eller ▶ for å velge Med, Lys eller Mørk.
Trykk **OK**.
- 6 Trykk **Stop/Exit**.

Angi bakgrunnsbelysningens lysstyrke

Hvis du har problemer med å lese det som står i displayet, kan du prøve å endre lysstyrkeinnstillingen.

- 1 Trykk **Menu**.
- 2 Trykk ▲ eller ▼ for å velge Hovedoppsett.
Trykk **OK**.
- 3 Trykk ▲ eller ▼ for å velge LCD-innst.
Trykk **OK**.
- 4 Trykk ▲ eller ▼ for å velge Bakgrunnsbel.
- 5 Trykk ◀ eller ▶ for å velge Lys, Med eller Mørk.
Trykk **OK**.
- 6 Trykk **Stop/Exit**.

Stille inn dimme-timeren for bakgrunnsbelysningen

Du kan angi hvor lenge displayets bakgrunnsbelysning skal være på etter siste tastetrykk.

- 1 Trykk **Menu**.
- 2 Trykk ▲ eller ▼ for å velge Hovedoppsett.
Trykk **OK**.
- 3 Trykk ▲ eller ▼ for å velge LCD-innst.
Trykk **OK**.
- 4 Trykk ▲ eller ▼ for å velge Dimme-timer.
- 5 Trykk ◀ eller ▶ for å velge 10Sek, 20Sek, 30Sek eller Av.
Trykk **OK**.
- 6 Trykk **Stop/Exit**.

Rapporter

Følgende rapporter er tilgjengelige:

- **Hjelp**
En hjelpliste for hvordan du kan programmere maskinen.
- **Bruker valg**
Viser innstillingene.
- **Nettverk Konf.** (kun for DCP-585CW)
Viser nettverksinnstillingene.

Hvordan du skriver ut en rapport

- 1 Trykk **Menu**.
- 2 Trykk ▲ eller ▼ for å velge Skriv rapport.
Trykk **OK**.
- 3 Trykk ▲ eller ▼ for å velge rapporten du vil ha.
Trykk **OK**.
- 4 Trykk **Mono Start**.
- 5 Trykk **Stop/Exit**.



Kopi

Kopiere

26

Slik kopierer du

Lage én enkelt kopi

- 1 Legg i dokumentet.
(Se *Legge i dokumenter* på side 20.)
- 2 Trykk **Mono Start** eller **Colour Start**.

Lage flere kopier

Du kan lage inntil 99 kopier i én utskriftskjøring.

- 1 Legg i dokumentet.
(Se *Legge i dokumenter* på side 20.)
- 2 Trykk **+** eller **-** gjentatte ganger til antall kopier du vil ha, vises (opptil 99).
- 3 Trykk **Mono Start** eller **Colour Start**.

Stanse kopiering

Hvis du vil stanse kopieringen, trykker du **Stop/Exit**.

Kopieringsalternativer

Du kan endre kopieringsinnstillingene fra standardvisningen. I displayet vises følgende:

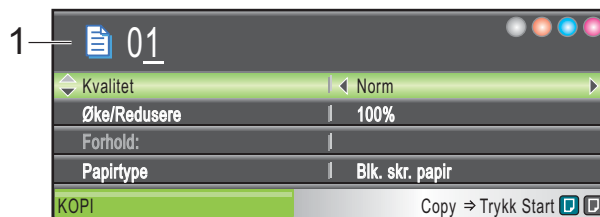

1 Antall kopier

Du kan angi antall kopier du vil ha ved å trykke **+** eller **-** gjentatte ganger.

Trykk **▲** eller **▼** for å bla gjennom menyen for kopieringsalternativene.

- Kvalitet (Se side 27.)
- Øke/Redusere (Se side 27.)
- Papirtype (Se side 30.)
- Papirstørrelse (Se side 30.)
- Lyshet (Se side 29.)
- Kontrast (Se side 29.)
- Side oppsett (Se side 28.)
- Kopiere bok (Se side 30.)
- Kop. vannmerke (Se side 31.)
- Angi ny std. (Se side 32.)
- Fabrikkinnst. (Se side 32.)

Når alternativet du vil ha, er merket, trykker du **OK**.



Merk

Funksjonene *Kopiere bok* og *Kop. vannmerke* støttes av teknologi

fra Reallusion, Inc. 

Du kan endre kopieringsinnstillingene midlertidig for den neste kopien.

Maskinen gjenoppretter standardinnstillingene etter 1 minutt.

Når du har valgt innstillingene du vil bruke, trykker du på **Mono Start** eller **Colour Start**.

Vil du velge flere innstillinger, trykker du ▲ eller ▼.

Merk

Du kan lagre noen av innstillingene du bruker oftest ved å angi dem som standard. Disse innstillingene vil gjelde til du endrer dem igjen. (Se *Angi endringene som en ny standard* på side 32.)

Endre kopieringshastighet og kopikvalitet

Du kan velge kopieringskvalitet. Standardinnstillingen er Norm.

Rask	Rask kopiering og det laveste blekkforbruket. Bruk denne innstillingen når du vil spare tid (dokumenter som skal korrekturleses, store dokumenter eller mange kopier).
Norm	Anbefalt innstilling for vanlige utskrifter. God utskriftskvalitet med tilstrekkelig kopieringshastighet.
Best	Bruk denne innstillingen til å kopiere detaljerte bilder, for eksempel fotografier. Høyest oppløsning og lavest hastighet.

- 1 Legg i dokumentet.
- 2 Angi antallet kopier du vil ha.
- 3 Trykk ▲ eller ▼ for å velge Kvalitet.
- 4 Trykk ◀ eller ▶ for å velge Rask, Norm eller Best. Trykk **OK**.
- 5 Hvis du ikke vil endre flere innstillinger, trykker du på **Mono Start** eller **Colour Start**.

Forstørre eller forminske bildet som kopieres

Du kan velge et forstørrelses- eller forminskningsforhold. Velger du Tilpass siden, justerer maskinen størrelsen automatisk etter angitt papirstørrelse.

- 1 Legg i dokumentet.
- 2 Angi antallet kopier du vil ha.
- 3 Trykk ▲ eller ▼ for å velge Øke/Redusere.
- 4 Trykk ◀ eller ▶ for å velge Forstørr, Reduser, Tilpass siden, Definer 25-400% eller 100%.
- 5 Gjør ett av følgende:
 - Hvis du velger Forstørr eller Reduser, trykker du **OK** og deretter ◀ eller ▶ for å velge det forstørrelses- eller forminskningsforholdet du vil ha. Trykk **OK**, og gå til trinn 6.
 - Hvis du velger Definer 25-400%, trykker du **OK**. Trykk + eller - for å skrive inn et forstørrelses- eller forminskningsforhold fra 25% til 400%. Trykk **OK**. Gå til trinn 6.
 - Hvis du velger 100% eller Tilpass siden, trykker du **OK**. Gå til trinn 6.

198% 10x15cm→A4
186% 10x15cm→LTR
142% A5→A4
97% LTR→A4
93% A4→LTR
83%
69% A4→A5
47% A4→10x15cm
Tilpass siden
Definer 25-400%
100%

- 6 Hvis du ikke vil endre flere innstillinger, trykker du på **Mono Start** eller **Colour Start**.



Merk

- Side oppsett er ikke tilgjengelig med Øke/Redusere.
- Alternativer for Tilpass siden er ikke tilgjengelige med Side oppsett, Kopiere bok og Kop. vannmerke.
- Tilpass siden fungerer ikke riktig hvis dokumentet på skannerglassplaten er plassert mer enn 3 grader skjevt. Bruk anleggskanten på venstre side som hjelp til å plassere dokumentet med forsiden ned midt på skannerglassplaten.
- Alternativer for Tilpass siden er ikke tilgjengelige hvis du bruker papirstørrelsen Legal.

Lage N i 1-kopier eller plakat (sideoppsett)

Funksjonen N i 1 kan hjelpe deg kutte ned på papirkostnadene ved å la deg kopiere to eller fire sider inn på en utskriftsside.

Du kan dessuten lage plakater. Når du bruker plakاتفunksjonen, deler maskinen dokumentet inn i deler, og deretter forstørrer den delene slik at du kan sette dem sammen til en plakat.

Viktig

- Kontroller at valgt papirstørrelse er Letter eller A4.
- Du kan ikke bruke innstillingen Øke/Redusere med funksjonene N i 1 og Plakat.
- Hvis du tar flere kopier i farger, er ikke N i 1 kopi tilgjengelig.
- (S) betyr Stående og (L) betyr Liggende.
- Du kan kun lage en plakatkopi om gangen.



Merk

Kop. vannmerke, Kopiere bok og Øke/Redusere er ikke tilgjengelige med Side oppsett.

- 1 Legg i dokumentet.
- 2 Angi antall kopier du vil ha.
- 3 Trykk ▲ eller ▼ for å velge Side oppsett.
- 4 Trykk ◀ eller ▶ for å velge Av (1 i 1), 2 i 1 (S), 2 i 1 (L), 4 i 1 (S), 4 i 1 (L) eller Plakat (3 x 3). Trykk **OK**.
- 5 Hvis du ikke vil endre flere innstillinger, trykker du på **Mono Start** eller **Colour Start** for å skanne siden. Hvis du lager en plakat, skanner maskinen sidene og begynner å skrive ut. Gå til 6.
- 6 Når maskinen har skannet siden, trykker du + (Ja) for å skanne neste side.
- 7 Legg neste side på skannerglassplaten. Trykk **OK**. Gjenta 6 og 7 for hver side med oppsettet.
- 8 Når alle sidene er skannet, trykker du - (Nei) for å fullføre.

Legg dokumentet med forsiden ned i retningen som vises under.

■ 2 i 1 (S)



■ 2 i 1 (L)

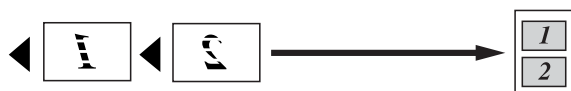

■ 4 i 1 (S)



■ 4 i 1 (L)



■ Plakat (3 x 3)

Du kan lage en kopi i plakatstørrelse av et fotografi.

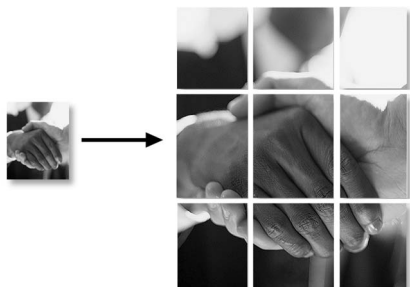

Justere lysstyrke og kontrast

Lysstyrke

Du kan justere lysheten i kopiene for å gjøre dem mørkere eller lysere.

- 1 Legg i dokumentet.
- 2 Angi antallet kopier du vil ha.
- 3 Trykk ▲ eller ▼ for å velge **Lyshet**.
- 4 Trykk ◀ eller ▶ for å lage en lysere eller mørkere kopi.
Trykk **OK**.
- 5 Hvis du ikke vil endre flere innstillinger, trykker du på **Mono Start** eller **Colour Start**.

Kontrast

Du kan justere kontrasten i kopien for å få et bilde til å se skarpere og mer livaktig ut.

- 1 Legg i dokumentet.
- 2 Angi antallet kopier du vil ha.
- 3 Trykk ▲ eller ▼ for å velge **Kontrast**.
- 4 Trykk ◀ eller ▶ for å øke eller redusere kontrasten.
Trykk **OK**.
- 5 Hvis du ikke vil endre flere innstillinger, trykker du på **Mono Start** eller **Colour Start**.

Papiralternativer

Papirtype

Hvis du kopierer på spesialpapir, må du angi hvilken papirtype du bruker slik at du oppnår den beste utskriftskvaliteten.

- 1 Legg i dokumentet.
- 2 Angi antallet kopier du vil ha.
- 3 Trykk ▲ eller ▼ for å velge *Papirtype*.
- 4 Trykk ◀ eller ▶ for å velge
Vanlig papir, Blk. skr. papir,
Brother BP71, Annet glanset eller
Transp.
Trykk **OK**.
- 5 Hvis du ikke vil endre flere innstillinger, trykker du på **Mono Start** eller **Colour Start**.

Papirstørrelse

Hvis du kopierer på annet enn A4-papir, må du endre innstillingen for papirstørrelse.

Du kan bare kopiere på papirstørrelsene Letter, Legal, A4, A5 eller Foto 10 × 15 cm.

- 1 Legg i dokumentet.
- 2 Angi antallet kopier du vil ha.
- 3 Trykk ▲ eller ▼ for å velge
Papirstørrelse.
- 4 Trykk ◀ eller ▶ for å velge Letter,
Legal, A4, A5 eller 10x15cm.
Trykk **OK**.
- 5 Hvis du ikke vil endre flere innstillinger, trykker du på **Mono Start** eller **Colour Start**.

Kopiere bok

Kopiere bok korrigerer mørke kanter og skjevhet. Maskinen kan korrigere dataene automatisk, eller du kan foreta spesifikke korrigeringer.

- 1 Legg i dokumentet.
- 2 Angi antallet kopier du vil ha.
- 3 Trykk ▲ eller ▼ for å velge
Kopiere bok.
- 4 Gjør ett av følgende:
 - Hvis du vil endre dataene selv, trykker du ◀ eller ▶ for å velge *På (forhåndsv.)*.
Trykk **OK**.
Trykk **Mono Start** eller **Colour Start** og gå til trinn 5.
 - Vil du at maskinen skal korrigere dataene automatisk, trykker du ◀ eller ▶ for å velge *På*, og går til trinn 6.
- 5 Juster skjeve data med ◀ eller ▶.
Fjern skygger med ▲ eller ▼.
- 6 Når du har foretatt ønskede korrigeringer, trykk **Mono Start** eller **Colour Start**.



Merk

Kopiere bok er ikke tilgjengelig med Side oppsett, Tilpass siden og Kop. vannmerke.

Kopiere vannmerke

Du kan plassere en logo eller tekst i dokumentet som et vannmerke. Du kan velge én av vannmerkemalene, data fra mediekort eller USB Flash-minne eller skannede data.



Merk

Kop. vannmerke er ikke tilgjengelig med Tilpass siden, Side oppsett og Kopiere bok.

Bruke data på mal

- 1 Legg i dokumentet.
- 2 Angi antallet kopier du vil ha.
- 3 Trykk ▲ eller ▼ for å velge Kop. vannmerke.
Trykk **OK**.
- 4 Trykk ◀ eller ▶ for å velge På.
- 5 Trykk ▲ eller ▼ for å velge Gjeldende innstill.
Trykk **OK**.
- 6 Trykk ▲ eller ▼ for å velge Mal.
Trykk **OK**.
- 7 Endre innstillingene fra alternativene som vises i displayet, om nødvendig.
- 8 Hvis du ikke vil endre flere innstillinger, trykker du på **Mono Start** eller **Colour Start**.

Bruke data på mediekort eller USB Flash-minne

- 1 Legg i dokumentet.
- 2 Angi antallet kopier du vil ha.
- 3 Trykk ▲ eller ▼ for å velge Kop. vannmerke.
Trykk **OK**.
- 4 Trykk ◀ eller ▶ for å velge På.
- 5 Trykk ▲ eller ▼ for å velge Gjeldende innstill.
Trykk **OK**.
- 6 Trykk ▲ eller ▼ for å velge Media. Sett inn et mediekort eller USB Flash-minne.
- 7 Trykk **OK** deretter ◀ eller ▶ for å velge dataene du vil bruke for vannmerket.
- 8 Trykk **OK**, og endre flere innstillinger fra alternativene som vises i displayet.
- 9 Hvis du ikke vil endre flere innstillinger, trykker du på **Mono Start** eller **Colour Start**.



FORSIKTIG

IKKE ta ut minnekortet eller USB Flash-minnet mens **Photo Capture** blinker. Det kan føre til skader på kortet, USB Flash-minnet eller data som er lagret på kortet.

Bruke skannet papirdokument som vannmerke

- 1 Angi antallet kopier du vil ha.
- 2 Trykk ▲ eller ▼ for å velge *Kop. vannmerke*.
Trykk **OK**.
- 3 Trykk ◀ eller ▶ for å velge *På*.
- 4 Trykk ▲ eller ▼ for å velge *Gjeldende innstill.*
Trykk **OK**.
- 5 Trykk ▲ eller ▼ for å velge *Skann.* Trykk **OK**, og legg siden du vil bruke som vannmerke, på skannerglassplaten.
- 6 Trykk **Mono Start** eller **Colour Start**.
- 7 Ta ut vannmerkedokumentet du skannet, og legg i dokumentet du vil kopiere.
- 8 Trykk ◀ eller ▶ for å endre *Transparent* til vannmerket.
Trykk **OK**.
- 9 Hvis du ikke vil endre flere innstillinger, trykker du **Mono Start** eller **Colour Start**.



Merk

Du kan ikke forstørre eller forminske et skannet vannmerke.

Angi endringene som en ny standard

Du kan lagre kopieringsinnstillingene for *Kvalitet, Øke/Redusere, Lyshet, Kontrast og Side* oppsett som du bruker oftest, ved å angi dem som standardinnstillinger. Disse innstillingene vil gjelde til du endrer dem igjen.

- 1 Trykk ▲ eller ▼ for å velge den nye innstillingen.
Trykk **OK**.
Gjenta dette trinnet for hver enkelt innstilling du vil endre.
- 2 Når du har endret den siste innstillingen, trykker du ▲ eller ▼ for å velge *Angi ny std.*
Trykk **OK**.
- 3 Trykk **+** for å velge *Ja*.
- 4 Trykk **Stop/Exit**.

Gjenopprette alle innstillingene til standardinnstillingene

Du kan gjenopprette alle innstillingene du har endret, tilbake til standardinnstillingene. Disse innstillingene vil gjelde til du endrer dem igjen.

- 1 Trykk ▲ eller ▼ for å velge *Fabrikkinnst.*
Trykk **OK**.
- 2 Trykk **+** for å velge *Ja*.
- 3 Trykk **Stop/Exit**.



Direkte fotoutskrift

Skrive ut fotografier fra et minnekort eller et USB Flash-minne	34
Skrive ut fotografier fra et kamera	52

Skrive ut fotografier fra et minnekort eller et USB Flash-minne

PhotoCapture Center™ Bruk

Skrive ut fotografier fra et minnekort eller et USB Flash-minne uten PC

Du kan skrive ut bilder direkte fra det digitale kameramediet eller USB Flash-minnet, selv om maskinen ikke er koblet til en datamaskin. (Se *Skrive ut bilder* på side 37.)

Skanne til minnekort eller USB Flash-minne uten bruk av PC

Du kan skanne dokumenter og lagre dem direkte på et minnekort eller USB Flash-minne. (Se *Skanne til minnekort eller USB Flash-minne* på side 49.)

Bruke PhotoCapture Center™ fra datamaskinen

Du kan få tilgang til et minnekort eller USB Flash-minne som settes inn foran på maskinen, fra datamaskinen.

(Se *PhotoCapture Center™ for Windows®* eller *Fjernoppsett og PhotoCapture Center™ for Macintosh®* i Programvarehåndboken på CD-platen.)

Bruke et minnekort eller et USB Flash-minne

Brother-maskinen har mediestasjoner (spor) som kan brukes med følgende digitale kameramedier: CompactFlash®, Memory Stick®, Memory Stick Pro™, SD, SDHC, xD-Picture Card™ og USB Flash-minner.



CompactFlash®



Memory Stick®

Memory Stick Pro™



SD, SDHC



xD-Picture Card™

22 mm eller mindre

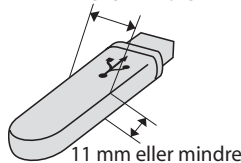

USB Flash-minne

- miniSD™ kan benyttes med miniSD™-adapter.
- microSD kan benyttes med microSD-adapter.
- Memory Stick Duo™ kan brukes med Memory Stick Duo™-adapter.
- Memory Stick Pro Duo™ kan brukes med Memory Stick Pro Duo™-adapter.
- Memory Stick Micro (M2) kan brukes med Memory Stick Micro (M2)-adapter.
- Adaptere følger ikke med maskinen. Kontakt en tredjepartforhandler for adaptere.

Med funksjonen PhotoCapture Center™ kan du skrive ut digitale fotografier fra et digitalt kamera, med høy oppløsning som gir utskrift med fotokvalitet.

Mappestrukturer på minnekort eller USB Flash-minner

Maskinen er utviklet for å være kompatibel med bildefiler og minnekort fra moderne digitalkameraer eller USB Flash-minner. Du bør imidlertid lese punktene nedenfor for å unngå feil:

- Bildefilen må være av filtypen .JPG (andre bildefilformater, som .JPEG, .TIF, .GIF osv., blir ikke gjenkjent).
- Utskrift fra PhotoCapture Center™ må utføres separat fra PhotoCapture Center™-operasjoner der PC blir brukt. (Samtidig bruk er ikke tilgjengelig.)
- IBM Microdrive™ er ikke kompatibel med maskinen.
- Maskinen kan lese opptil 999 filer på et minnekort eller et USB Flash-minne.
- CompactFlash® Type II støttes ikke.
- Dette produktet støtter xD-Picture Card™ type M / type M⁺ / type H (stor kapasitet).
- DPOF-filen på minnekortene må være i et gyldig DPOF-format. (Se *DPOF-utskrift* på side 44.)

Vær oppmerksom på følgende:

- Når du velger Skriv ut indeks eller Skriv ut bilder, skriver PhotoCapture Center™ ut alle gyldige bilder, selv om ett eller flere bilder er blitt ødelagt. Ødelagte bilder vil ikke bli skrevet ut.

■ (minnekortbrukere)

Maskinen er utviklet for å lese minnekort som er formatert av et digitalt kamera.

Når et digitalt kamera formaterer et minnekort, opprettes det en egen mappe som bildedataene kopieres til. Hvis du har behov for å endre bildedataene som er lagret på et minnekort fra datamaskinen, anbefaler vi at du ikke endrer mappestrukturen som ble opprettet av det digitale kameraet. Når du lagrer nye eller endrede bildefiler på minnekortet, anbefaler vi også at du bruker samme mappe som det digitale kameraet bruker. Hvis dataene ikke lagres i samme mappe, er det ikke sikkert at maskinen vil være i stand til å lese filen eller skrive ut bildet.

■ (brukere av USB Flash-minner)

Denne maskinen støtter USB Flash-minner som er formatert fra Windows®.

Komme i gang

Sett inn riktig minnekort eller USB Flash-minne i riktig spor.

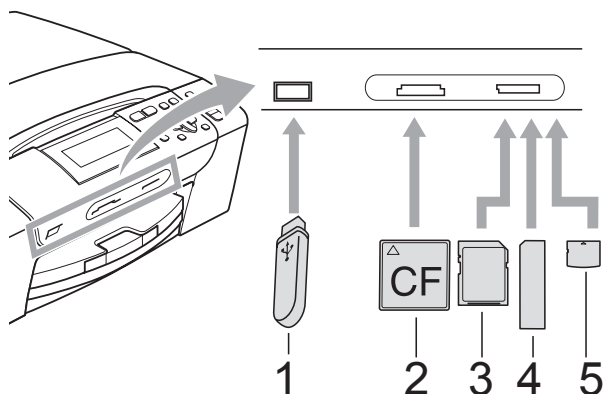

- 1 USB Flash-minne
- 2 CompactFlash®
- 3 SD, SDHC
- 4 Memory Stick®, Memory Stick Pro™
- 5 xD-Picture Card™

! FORSIKTIG

Det direkte USB-grensesnittet støtter kun USB Flash-minner, PictBridge-kompatible kamera, eller digitale kamera som bruker USB Mass Storage-standarden. Andre USB-enheter støttes ikke.

Photo Capture-tast informasjon:

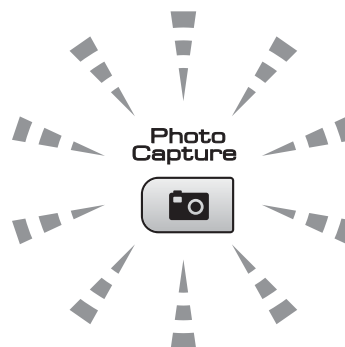

- **Photo Capture**-lampen lyser, minnekortet eller USB Flash-minnet er satt inn riktig.
- **Photo Capture**-lampen er slukket, minnekortet eller USB Flash-minnet er ikke satt inn riktig.
- **Photo Capture**-lampen blinker, minnekortet eller USB Flash-minnet leses eller skrives til.

! FORSIKTIG

IKKE trekk ut strømledningen eller ta ut minnekortet eller USB Flash-minnet fra mediestasjonen (sporet) eller USB-kontakten mens maskinen leser eller skriver til minnekortet eller USB Flash-minnet (**Photo Capture**-tasten blinker). **Det vil føre til at du mister dataene eller skader kortet.**

Maskinen kan bare lese én enhet om gangen.

Aktivere PhotoCapture-modus

Når du har satt inn minnekortet eller USB Flash-minnet, trykker du på

 (**Photo Capture**)-tasten slik at den lyser blått og alternativene for PhotoCapture vises i displayet.

I displayet vises følgende:

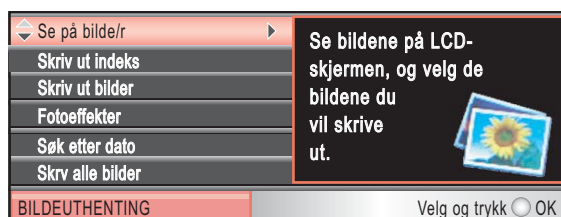

Trykk **▲** eller **▼** for å bla gjennom alternativene på **Photo Capture**-tasten.

- Se på bilde/r (Se side 37.)
- Skriv ut indeks (Se side 38.)
- Skriv ut bilder (Se side 38.)
- Fotoeffekter (Se side 39.)
- Søk etter dato (Se side 42.)
- Skrv alle bilder (Se side 43.)
- Lysbildefremv. (Se side 43.)
- Trimming (Se side 44.)

Merk

Hvis det digitale kameraet støtter DPOF-utskrift, se *DPOF-utskrift* på side 44.

Når alternativet du vil ha, er merket, trykker du **OK**.

Skrive ut bilder

Vis bilde(r)

Du kan forhåndsvisne bildene i displayet før du skriver dem ut. Hvis bildene er store filer, kan det ta litt tid før hvert enkelt bilde vises i displayet.

- 1 Kontroller at du har satt minnekortet eller USB Flash-minnet inn i det riktige sporet.
Trykk  (**Photo Capture**).
- 2 Trykk **▲** eller **▼** for å velge Se på bilde/r.
Trykk **OK**.
- 3 Trykk **◀** eller **▶** for å velge bildet.
- 4 Trykk **+** eller **-** gjentatte ganger for å angi antallet kopier du vil lage.
- 5 Gjenta trinn 3 og trinn 4 helt til du har valgt alle bildene.



Merk

Trykk **Clear/Back** for å gå tilbake til forrige nivå.

- 6 Gjør ett av følgende når du har valgt alle bildene:
 - Trykk **OK**, og endre utskriftsinnstillingene. (Se side 45.)
 - Hvis du ikke vil endre noen innstillinger, trykker du på **Colour Start** for å skrive ut.

Skriv ut indeks (miniatyrbilder)

PhotoCapture Center™ tildeler numre til bildene (altså nr. 1, nr. 2, nr. 3 og så videre).



→ NO.1
DEI.JPG 01.01.2009
100KB

PhotoCapture Center™ bruker disse numrene til å identifisere hvert enkelt bilde. Du kan skrive ut en side med miniatyrbilder. Her vil du se alle bildene på minnekortet.



Merk

Kun filnavn som inneholder mindre enn 8 bokstaver blir utskrevet korrekt på indeksarket.

- 1 Kontroller at du har satt inn minnekortet eller USB Flash-minnet i riktig spor. Trykk  (**Photo Capture**).
- 2 Trykk ▲ eller ▼ for å velge Skriv ut indeks. Trykk **OK**.
- 3 Trykk ▲ eller ▼ for å velge Oppsettformat. Trykk ◀ eller ▶ for å velge 6 Bilder/Linjer eller 5 Bilder/Linjer. Trykk **OK**.

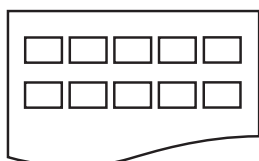
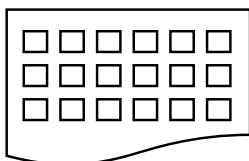

6 Bilder/Linjer 5 Bilder/Linjer

Utskriftstiden for 5 Bilder/Linjer vil være lenger enn 6 Bilder/Linjer, men kvaliteten er bedre.

- 4 Trykk ▲ eller ▼ for å velge papirinnstillinger, Papirtype og Papirstørrelse. Gjør ett av følgende:
 - Hvis du valgte Papirtype, trykker du ◀ eller ▶ for å velge papirtypen du bruker, Vanlig papir, Blk. skr. papir, Brother BP71 eller Annet glanset. Trykk **OK**.
 - Hvis du valgte Papirstørrelse, trykker du ◀ eller ▶ for å velge papirstørrelsen du bruker, A4 eller Letter. Trykk **OK**.
 - Hvis du ikke vil endre papirinnstillingene, går du til 5.

- 5 Trykk **Colour Start** for å skrive ut.

Skrive ut bilder

Før du kan skrive ut et enkeltbilde, må du vite hvilket nummer det har.

- 1 Kontroller at du har satt minnekortet eller USB Flash-minnet inn i det riktige sporet. Trykk  (**Photo Capture**).
- 2 Skriv ut indeksen. (Se *Skriv ut indeks (miniatyrbilder)* på side 38.)
- 3 Trykk ▲ eller ▼ for å velge Skriv ut bilder. Trykk **OK**.
- 4 Trykk ▲ gjentatte ganger for å velge bildenummeret du vil skrive ut, fra indekssiden (miniatyrbilder). Vil du velge et tosfret nummer, trykker du ▶ for å flytte markøren til neste siffer. (Skriv inn for eksempel 1, ▶, 6 for å skrive ut bilde nr. 16.) Trykk **OK**.



Merk

Trykk ▼ for å redusere bildenummeret.

- 5 Gjenta trinn 4 til du har angitt alle bildenumrene du vil skrive ut. (Skriv inn for eksempel 1, **OK**, 3, **OK**, 6, **OK** for å skrive ut bilde nr. 1, nr. 3 og nr. 6.)



Merk

Du kan taste inn opptil 12 tegn (inkludert komma) for bildenumrene du vil skrive ut.

- 6 Når du har valgt alle bildenumrene, trykker du **OK** igjen.
- 7 Trykk + eller - gjentatte ganger for å angi antallet kopier du vil lage.
- 8 Gjør ett av følgende:
 - Endre utskriftsinnstillingene. (Se side 45.)
 - Hvis du ikke vil endre noen innstillinger, trykker du på **Colour Start** for å skrive ut.

Forbedre bilder

Du kan redigere, legge til effekter og se bildene i displayet før du skriver dem ut.



Merk

- Når du har lagt til en effekt, kan du forstørre visningen av bildet ved å trykke **Ink Management**. Vil du gå tilbake til den opprinnelige størrelsen, trykker du **Ink Management** igjen.
- Bildeforbedringsfunksjonen er støttet av teknologi fra Reallusion, Inc. 

Automatisk korrigerer

Automatisk korrigerer er tilgjengelig for de fleste bilder. Maskinen bestemmer den beste effekten for bildet ditt.

- 1 Kontroller at du har satt minnekortet eller USB Flash-minnet inn i det riktige sporet. Trykk  (**Photo Capture**).
- 2 Trykk ▲ eller ▼ for å velge **Fotoeffekter**. Trykk **OK**.
- 3 Trykk ◀ eller ▶ for å velge bildet. Trykk **OK**.
- 4 Trykk ▲ eller ▼ for å velge **Autokorr.** Trykk **OK**.
- 5 Trykk **OK**. Trykk deretter + eller - gjentatte ganger for å angi antallet kopier du vil lage.
- 6 Gjør ett av følgende:
 - Trykk **OK**, og endre utskriftsinnstillingene. (Se side 45.)
 - Hvis du ikke vil endre noen innstillinger, trykker du på **Colour Start** for å skrive ut.



Merk

Hvis Fj. røde øyne vises i displayet, trykker du ▲ for å fjerne røde øyne fra bildet.

Forbedre hudfarge

Forbedre hudfarge fungerer best for å justere portrettfotografier. Den registrerer personens hudfarge på bildet, og justerer bildet.

- 1 Kontroller at du har satt minnekortet eller USB Flash-minnet inn i det riktige sporet.
Trykk  (**Photo Capture**).
- 2 Trykk ▲ eller ▼ for å velge Fotoeffekter.
Trykk **OK**.
- 3 Trykk ◀ eller ▶ for å velge bildet.
Trykk **OK**.
- 4 Trykk ▲ eller ▼ for å velge Forbedre hudtone.
Trykk **OK**.
- 5 Gjør ett av følgende:
 - Trykk **OK** hvis du ikke vil endre noen innstillinger.
 - Trykk ▲ eller ▼ for å justere effektnivået manuelt. Trykk **OK** når du er ferdig.
- 6 Trykk + eller - gjentatte ganger for å angi antallet kopier du vil lage.
- 7 Gjør ett av følgende:
 - Trykk **OK**, og endre utskriftsinnstillingene. (Se side 45.)
 - Hvis du ikke vil endre noen innstillinger, trykker du på **Colour Start** for å skrive ut.

Forbedre utsikt

Forbedre utsikt fungerer best for å justere landskapsfotografier. Det fremhever grønne og blå områder på bildet, slik at landskapet ser friskere og mer levende ut.

- 1 Kontroller at du har satt inn minnekortet eller USB Flash-minnet i riktig spor.
Trykk  (**Photo Capture**).
- 2 Trykk ▲ eller ▼ for å velge Fotoeffekter.
Trykk **OK**.
- 3 Trykk ◀ eller ▶ for å velge bildet.
Trykk **OK**.
- 4 Trykk ▲ eller ▼ for å velge Forbedre utsikt.
Trykk **OK**.
- 5 Gjør ett av følgende:
 - Trykk **OK** hvis du ikke vil endre noen innstillinger.
 - Trykk ▲ eller ▼ for å justere effektnivået manuelt. Trykk **OK** når du er ferdig.
- 6 Trykk + eller - gjentatte ganger for å angi antallet kopier du vil lage.
- 7 Gjør ett av følgende:
 - Trykk **OK**, og endre utskriftsinnstillingene. (Se side 45.)
 - Hvis du ikke vil endre noen innstillinger, trykker du på **Colour Start** for å skrive ut.

Fjern røde øyne

Maskinen registrerer øyne på bildet, og vil forsøke å fjerne røde øyne på bildet.



Merk

I enkelte tilfeller er det ikke mulig å fjerne røde øyne.

- Hvis ansiktet på bildet er for lite i bildet.
- Hvis ansiktet er vendt for langt oppover, nedover eller til siden.

- 1 Kontroller at du har satt minnekortet eller USB Flash-minnet inn i det riktige sporet.
Trykk  (**Photo Capture**).
- 2 Trykk ▲ eller ▼ for å velge *Fotoeffekter*.
Trykk **OK**.
- 3 Trykk ◀ eller ▶ for å velge bildet.
Trykk **OK**.
- 4 Trykk ▲ eller ▼ for å velge *Fjern røde øyne*.
Trykk **OK**.
 - Når *Fjern røde øyne* er vellykket, vises bildet med effekten. Det justerte området vises i en rød ramme. Trykk **OK**.
 - Når *Fjern røde øyne* er mislykket, vises *Kan ikke detektere*.
Trykk **OK** for å gå tilbake til forrige nivå.



Merk

Trykk ▲ for å prøve *Fjern røde øyne* igjen.

- 5 Trykk + eller - gjentatte ganger for å angi antallet kopier du vil lage.
- 6 Gjør ett av følgende:
 - Trykk **OK**, og endre utskriftsinnstillingene. (Se side 45.)
 - Hvis du ikke vil endre noen innstillinger, trykker du på **Colour Start** for å skrive ut.

Svart-hvitt

Du kan konvertere bildet til svart-hvitt.

- 1 Kontroller at du har satt minnekortet eller USB Flash-minnet inn i det riktige sporet.
Trykk  (**Photo Capture**).
- 2 Trykk ▲ eller ▼ for å velge *Fotoeffekter*.
Trykk **OK**.
- 3 Trykk ◀ eller ▶ for å velge bildet.
Trykk **OK**.
- 4 Trykk ▲ eller ▼ for å velge *Monokrom*.
Trykk **OK**.
- 5 Trykk **OK**. Trykk deretter + eller - gjentatte ganger for å angi antallet kopier du vil lage.
- 6 Gjør ett av følgende:
 - Trykk **OK**, og endre utskriftsinnstillingene. (Se side 45.)
 - Hvis du ikke vil endre noen innstillinger, trykker du på **Colour Start** for å skrive ut.

Sepia

Du kan konvertere fargene i bildet til sepia.

- 1 Kontroller at du har satt minnekortet eller USB Flash-minnet inn i det riktige sporet.
Trykk  (**Photo Capture**).
- 2 Trykk ▲ eller ▼ for å velge Fotoeffekter.
Trykk **OK**.
- 3 Trykk ◀ eller ▶ for å velge bildet.
Trykk **OK**.
- 4 Trykk ▲ eller ▼ for å velge Sepia.
Trykk **OK**.
- 5 Trykk **OK**. Trykk deretter + eller - gjentatte ganger for å angi antallet kopier du vil lage.
- 6 Gjør ett av følgende:
 - Trykk **OK**, og endre utskriftsinnstillingene. (Se side 45.)
 - Hvis du ikke vil endre noen innstillinger, trykker du på **Colour Start** for å skrive ut.

Søk etter dato

Du kan finne bildene basert på dato.

- 1 Kontroller at du har satt minnekortet eller USB Flash-minnet inn i det riktige sporet.
Trykk  (**Photo Capture**).
- 2 Trykk ▲ eller ▼ for å velge Søk etter dato.
Trykk **OK**.
- 3 Trykk ▲ eller ▼ for å velge datoen du vil søke etter.
Trykk **OK**.
- 4 Trykk ◀ eller ▶ for å velge bildet.



Merk

Du kan vise bilder med andre datoer ved å trykke ◀ eller ▶ gjentatte ganger. Trykk ◀ for å vise et eldre bilde, og ▶ for å vise et nyere bilde.

- 5 Trykk + eller - gjentatte ganger for å angi antallet kopier du vil lage.
- 6 Gjenta trinn 4 og trinn 5 helt til du har valgt alle bildene.
- 7 Gjør ett av følgende når du har valgt alle bildene:
 - Trykk **OK**, og endre utskriftsinnstillingene. (Se side 45.)
 - Hvis du ikke vil endre noen innstillinger, trykker du på **Colour Start** for å skrive ut.

Skriv ut alle bilder

Du kan skrive ut alle bildene i minnekortet eller i USB Flash-minnet.

- 1 Kontroller at du har satt minnekortet eller USB Flash-minnet inn i det riktige sporet.
Trykk  (**Photo Capture**).
- 2 Trykk ▲ eller ▼ for å velge Skriv alle bilder.
Trykk **OK**.
- 3 Trykk + eller - gjentatte ganger for å angi antallet kopier du vil lage.
- 4 Gjør ett av følgende:
 - Endre utskriftsinnstillingene. (Se side 45.)
 - Hvis du ikke vil endre noen innstillinger, trykker du på **Colour Start** for å skrive ut.

Lysbildefremvisning

Du kan vise alle bildene i displayet ved hjelp av Slide show. Du kan også velge et bilde under visningen.

- 1 Kontroller at du har satt minnekortet eller USB Flash-minnet inn i det riktige sporet.
Trykk  (**Photo Capture**).
- 2 Trykk ▲ eller ▼ for å velge Lysbildefremv.
Trykk **OK**.
- 3 Trykk **Stop/Exit** for å avslutte lysbildefremvisningen.

Skrive ut et bilde under en lysbildefremvisning

- 1 Trykk **OK** for å stanse på ett bilde mens lysbildefremvisningen kjører.
- 2 Trykk + eller - gjentatte ganger for å angi antallet kopier du vil lage.
- 3 Gjør ett av følgende:
 - Trykk **OK**, og endre utskriftsinnstillingene. (Se side 45.)
 - Hvis du ikke vil endre noen innstillinger, trykker du på **Colour Start** for å skrive ut.

Beskjæring

Du kan beskjære et bilde og skrive ut en del av det.

Merk

Hvis bildet er svært lite eller har en uegnet proporsjon, kan du kanskje ikke beskjære bildet. *Bilde for lite eller Bilde for langt.* vises i displayet.

- 1 Kontroller at du har satt minnekortet eller USB Flash-minnet inn i det riktige sporet.
Trykk  (**Photo Capture**).
- 2 Trykk ▲ eller ▼ for å velge *Trimming*.
Trykk **OK**.
- 3 Trykk ◀ eller ▶ for å velge bildet.
Trykk **OK**.
- 4 Juster den røde rammen rundt bildet. Den delen av bildet som vises inne i den røde rammen, vil bli skrevet ut.
 - Trykk på + eller - for å øke eller redusere størrelsen på rammen.
 - Trykk hver piltast for å flytte rammen.
 - Trykk **Ink Management** for å rotere rammen.
 - Trykk **OK** når du er ferdig med å justere rammen.
- 5 Trykk + eller - gjentatte ganger for å angi antallet kopier du vil lage.
- 6 Gjør ett av følgende:
 - Trykk **OK**, og endre utskriftsinnstillingene. (Se side 45.)
 - Hvis du ikke vil endre noen innstillinger, trykker du på **Colour Start** for å skrive ut.

DPOF-utskrift

DPOF er et akronym for Digital Print Order Format.

Store produsenter av digitale kameraer (Canon Inc., Eastman Kodak Company, Fuji Photo Film Co. Ltd., Matsushita Electric Industrial Co. Ltd. og Sony Corporation) skapte denne standarden for å gjøre det enklere å skrive ut bilder fra et digitalt kamera.

Hvis det digitale kameraet støtter DPOF-utskrift, vil du i displayet på det digitale kameraet kunne velge hvilke bilder og hvor mange kopier du vil skrive ut.

Når et minnekort med DPOF-informasjon legges i maskinen, er det enkelt å skrive ut det valgte bildet.

- 1 Kontroller at minnekortet er satt inn i riktig spor.
Trykk  (**Photo Capture**). Du blir spurt om du vil bruke DPOF-innstilling.
- 2 Trykk + for å velge *Ja*.
- 3 Gjør ett av følgende:
 - Endre utskriftsinnstillingene. (Se side 45.)
 - Hvis du ikke vil endre noen innstillinger, trykker du på **Colour Start** for å skrive ut.

Merk

Du kan få feilmeldingen Ugyldig DPOF dersom utskriftsrekkefølgen som ble angitt i kameraet har blitt ødelagt. Slett og opprett utskriftsrekkefølgen på nytt i kameraet for å løse problemet. Du finner instruksjoner om hvordan du sletter eller oppretter utskriftsrekkefølgen på nytt på kameraprodusentens nettside eller tilhørende dokumentasjon.

Utskriftsinnstillinger for PhotoCapture Center™

Du kan endre utskriftsinnstillingene midlertidig for den neste utskriften.

Maskinen gjenoppretter standardinnstillingene etter 3 minutter.



Du kan lagre utskriftsinnstillingene du bruker oftest ved å angi dem som standard.
(Se *Bruke endringene dine som en ny standard* på side 49.)



1 Antall utskrifter

(For Vis bilde(r), Søk etter dato, Lysbildefremvisning)



Det totale antallet bilder som skal skrives ut, vises.

(For Skriv ut alle bilder, Skriv ut bilder, Forbedre bilder, Beskjæring)

Det totale antallet kopier av hvert bilde som skal skrives ut, vises.

(For DPOF-utskrift) Denne vises ikke.

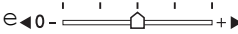
Menyvalg	Alternativer 1	Alternativer 2	Side
Utskr.kvalitet (Ikke tilgjengelig for DPOF-utskrift)	Norm/Foto	—	46
Papirtype	Annet glanset/Vanlig papir/ Blk. skr. papir/Brother BP71	—	46
Papirstørrelse	10x15cm/13x18cm/A4/Letter	(Når A4- eller Letter-format er valgt) Maks. størrelse 8x10cm 9x13cm 10x15cm 13x18cm 15x20cm	46
Lyshet (Ikke tilgjengelig når Fotoeffekter er valgt)	◀0Mørk ———— ———— Lys ▶	—	47
Kontrast (Ikke tilgjengelig når Fotoeffekter er valgt)	◀0- ———— ———— +▶	—	47

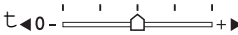
Menyvalg	Alternativer 1	Alternativer 2	Side
Forsterking (Ikke tilgjengelig når Fotoeffekter er valgt)	På/Av Hvit balanse  Skarphet  Fargetetthet  Avslutt	—	47
Beskjæring	På/Av	—	48
Uten kanter	På/Av	—	48
Datoutskrift (Ikke tilgjengelig for DPOF-utskrift)	Av/På	—	48
Angi ny std.	Ja/Nei	—	49
Fabrikkinnst.	Ja/Nei	—	49

Utskrift Hastighet og kvalitet

- Trykk ▲ eller ▼ for å velge Utskr.kvalitet.
- Trykk ◀ eller ▶ for å velge Norm eller Foto.
Trykk **OK**.
- Hvis du ikke vil endre flere innstillinger, trykker du **Colour Start** for å skrive ut.



Papiralternativer

Papirtype

- Trykk ▲ eller ▼ for å velge Papirtype.
- Trykk ◀ eller ▶ for å velge papirtypen du bruker, Vanlig papir, Blk. skr. papir, Brother BP71 eller Annet glanset.
Trykk **OK**.
- Hvis du ikke vil endre flere innstillinger, trykker du **Colour Start** for å skrive ut.

Papir og utskriftstørrelse

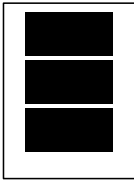
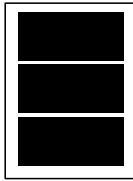
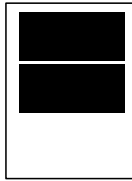
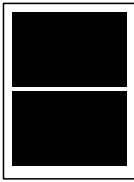
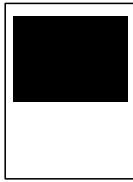
- Trykk ▲ eller ▼ for å velge Papirstørrelse.
- Trykk ◀ eller ▶ for å velge papirstørrelsen du bruker, Letter, 10x15cm, 13x18cm eller A4.
Trykk **OK**.
- Valgte du Letter eller A4, trykker du **OK**. Deretter trykker du ◀ eller ▶ for å velge utskriftstørrelse.
Trykk **OK**.

Eksempel: Bildeplassering for A4-papir		
1 8x10cm	2 9x13cm	3 10x15cm
		
4 13x18cm	5 15x20cm	6 Maks. størrelse
		

- Hvis du ikke vil endre flere innstillinger, trykker du **Colour Start** for å skrive ut.

Justere lysstyrke, kontrast og farge

Lysstyrke

- 1 Trykk ▲ eller ▼ for å velge **Lys**het.
- 2 Trykk ◀ eller ▶ for å gjøre en kopi mørkere eller lysere. Trykk **OK**.
- 3 Hvis du ikke vil endre flere innstillinger, trykker du **Colour Start** for å skrive ut.

Kontrast

Du kan velge kontrastinnstilling. Mer kontrast får et bilde til å se skarpere og mer livaktig ut.

- 1 Trykk ▲ eller ▼ for å velge **Kon**trast.
- 2 Trykk ◀ eller ▶ for å endre kontrasten. Trykk **OK**.
- 3 Hvis du ikke vil endre flere innstillinger, trykker du **Colour Start** for å skrive ut.

Farge forbedringer

Du kan aktivere funksjonen for fargeforbedringer hvis du vil skrive ut mer livaktige bilder. Det vil ta lenger tid å skrive ut bildet.

- 1 Trykk ▲ eller ▼ for å velge **For**sterking. Trykk **OK**.
- 2 Gjør ett av følgende:
 - Hvis du vil tilpasse Hvitbalanse, Skarphet eller Fargetetthet, trykker du ◀ eller ▶ for å velge **På**, og deretter går du til trinn ③.
 - Hvis du ikke vil tilpasse noe, trykker du ◀ eller ▶ for å velge **Av**. Trykk **OK**, og gå deretter til trinn ⑥.

- 3 Trykk ▲ eller ▼ for å velge Hvit balanse, Skarphet eller Fargetetthet.
- 4 Trykk ◀ eller ▶ for å justere innstillingsnivået. Trykk **OK**.
- 5 Gjør ett av følgende:
 - Hvis du vil tilpasse enda en fargeforbedring, trykker du ▲ eller ▼ for å velge et annet alternativ.
 - Vil du endre andre innstillinger, trykker du ▲ eller ▼ for å velge **Avslutt**, og deretter trykker du **OK**.
- 6 Hvis du ikke vil endre flere innstillinger, trykker du **Colour Start** for å skrive ut.



Merk

• Hvitbalanse

Denne innstillingen justerer nyansen i de hvite områdene i et bilde. Belysning, kamerainnstillinger og andre faktorer påvirker gjengivelsen av hvitt. De hvite områdene i et bilde kan virke svakt rosa, svakt gule eller være preget av en annen farge. Ved hjelp av denne innstillingen kan du korrigere den effekten, og gjøre de hvite områdene helt hvite igjen.

• Skarphet

Denne innstillingen forbedrer detaljene i et bilde, og tilsvarer finjusteringen av fokus på et kamera. Hvis bildet ikke er riktig fokusert, og du ikke kan se de små detaljene i det, bør du justere skarpheten.

• Farge tetthet

Denne innstillingen justerer den totale mengden farge i bildet. Du kan øke eller redusere farge mengden i bildet for å forbedre et utvisket eller blekt bilde.

Beskjæring

Hvis et bilde er for langt eller for bredt til å få plass i det tilgjengelige området på det valgte oppsettet, vil en del av bildet automatisk bli beskåret.

Standardinnstillingen er På. Hvis du vil skrive ut hele bildet, setter du denne innstillingen til Av. Bruker du i tillegg innstillingen Uten kanter, setter du Uten kanter til Av. (Se *Utskrift uten kanter* på side 48.)

- 1 Trykk ▲ eller ▼ for å velge *Beskjæring*.
- 2 Trykk ◀ eller ▶ for å velge Av (eller På). Trykk **OK**.
- 3 Hvis du ikke vil endre flere innstillinger, trykker du **Colour Start** for å skrive ut.

Beskjæring: På

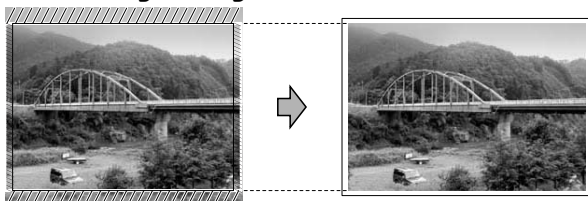

Beskjæring: Av



Utskrift uten kanter

Denne funksjonen utvider utskriftsområdet til kantene på papiret. Det tar litt lengre tid å skrive ut.

- 1 Trykk ▲ eller ▼ for å velge Uten kanter.
- 2 Trykk ◀ eller ▶ for å velge Av (eller På). Trykk **OK**.
- 3 Hvis du ikke vil endre flere innstillinger, trykker du **Colour Start** for å skrive ut.

Skrive ut dato

Du kan skrive ut datoen hvis den allerede er lagret for bildet. Datoen vil bli skrevet ut nederst i høyre hjørne. Dersom bildet ikke inneholder datoinformasjon, kan du ikke bruke denne funksjonen.

- 1 Trykk ▲ eller ▼ for å velge Datoutskrift.
- 2 Trykk ◀ eller ▶ for å velge På (eller Av). Trykk **OK**.
- 3 Hvis du ikke vil endre flere innstillinger, trykker du **Colour Start** for å skrive ut.



Merk

DPOF-innstillingen i kameraet må være deaktivert hvis du vil bruke funksjonen Datoutskrift.

Bruke endringene dine som en ny standard

Du kan lagre utskriftsinnstillingene du bruker oftest ved å angi dem som standard. Disse innstillingene vil gjelde til du endrer dem igjen.

- 1 Trykk ▲ eller ▼ for å velge den nye innstillingen.
Trykk **OK**.
Gjenta dette trinnet for hver enkelt innstilling du vil endre.
- 2 Når du har endret den siste innstillingen, trykker du ▲ eller ▼ for å velge Angi ny std.
Trykk **OK**.
- 3 Trykk + for å velge Ja.
- 4 Trykk **Stop/Exit**.

Tilbakestille alle innstillinger til standardinnstillingen

Du kan gjenopprette alle innstillingene du har endret til standardinnstilling. Disse innstillingene vil gjelde til du endrer dem igjen.

- 1 Trykk ▲ eller ▼ for å velge Fabrikkinnst.
Trykk **OK**.
- 2 Trykk + for å velge Ja.
- 3 Trykk **Stop/Exit**.

Skanne til minnekort eller USB Flash-minne

Angi skannemodus

Hvis du vil skanne til et minnekort eller et USB Flash-minne, trykker du på  (**Scan**).

I displayet vises følgende:



Trykk ▲ eller ▼ for å velge Scan > media.

Trykk **OK**.

Hvis maskinen ikke er tilkoblet datamaskinen, vises bare alternativet Skann til medier i displayet.

(Se *Skanning for Windows*[®] eller *Macintosh*[®] i Programvarehåndboken på CD-platen for flere opplysninger om andre menyalternativer.)

Slik skanner du til et minnekort eller et USB Flash-minne

Du kan skanne svart-hvitt- og fargedokumenter til et minnekort eller et USB Flash-minne. Dokumenter i svart-hvitt vil bli lagret i filformatene PDF (*.PDF) eller TIFF (*.TIF). Farge dokumenter kan lagres i filformatene PDF (*.PDF) eller JPEG (*.JPG). Standardinnstillingen er Farge 150 dpi, og standard filformat er PDF. Maskinen oppretter filnavn automatisk basert på gjeldende dato. (Se i Hurtigstartguiden hvis du vil vite mer.) Det femte bildet som ble skannet 1. juli 2009, vil for eksempel få navnet 01070905.PDF. Du kan endre fargen og kvaliteten.

Kvalitet	Mulige filformater
Farge 150 dpi	JPEG / PDF
Farge 300 dpi	JPEG / PDF
Farge 600 dpi	JPEG / PDF
S/H 200x100 dpi	TIFF / PDF
S/H 200 dpi	TIFF / PDF

- 1 Sett inn et CompactFlash[®], Memory Stick[®], Memory Stick Pro[™], SD, SDHC, xD-Picture Card[™] eller et USB Flash-minne i maskinen.

FORSIKTIG

IKKE ta ut minnekortet mens **Photo Capture** blinker. Det kan skade kortet eller USB Flash-minnet eller dataene som er lagret på dem.

- 2 Legg i dokumentet.
- 3 Trykk  (**Scan**).
- 4 Trykk **▲** eller **▼** for å velge **Scan > media**. Trykk **OK**.

- 5 Gjør ett av følgende:
 - Vil du endre kvaliteten, trykker du **▲** eller **▼** for å velge **Kvalitet**. Gå til trinn **6**.
 - Trykk **Mono Start** eller **Colour Start** for å starte skanningen uten å foreta flere endringer.

- 6 Trykk **◀** eller **▶** for å velge **Farge 150 dpi**, **Farge 300 dpi**, **Farge 600 dpi**, **S/H 200x100 dpi** eller **S/H 200 dpi**. Trykk **OK**.

- 7 Gjør ett av følgende:
 - Vil du endre filtypen, går du til trinn **8**.
 - Trykk **Mono Start** eller **Colour Start** for å starte skanningen uten å foreta flere endringer.

- 8 Trykk **▲** eller **▼** for å velge **Filtype**. Trykk **◀** eller **▶** for å velge **JPEG**, **PDF** eller **TIFF**. Trykk **OK**.



Merk

- Hvis du valgte farge under innstillingen **Kvalitet**, kan du ikke velge **TIFF**.
- Hvis du valgte svart-hvitt under innstillingen **Kvalitet**, kan du ikke velge **JPEG**.

- 9 Trykk **Mono Start** eller **Colour Start**.

Angi nye standarder

Du kan angi dine egne standardinnstillinger.

- 1 Trykk  (**Scan**).
- 2 Trykk ▲ eller ▼ for å velge Scan > media.
Trykk **OK**.
- 3 Trykk ▲ eller ▼ for å velge Angi ny std.
Trykk **OK**.
- 4 Trykk + for å velge Ja.
- 5 Trykk **Stop/Exit**.

Tilbakestille til standardinnstillinger

Du kan tilbakestille maskinen til standardinnstillingene.

- 1 Trykk  (**Scan**).
- 2 Trykk ▲ eller ▼ for å velge Scan > media.
Trykk **OK**.
- 3 Trykk ▲ eller ▼ for å velge Fabrikkinnst.
Trykk **OK**.
- 4 Trykk + for å velge Ja.
- 5 Trykk **Stop/Exit**.

Forstå feilmeldingene

Når du er blitt kjent med de typer feil som kan oppstå under bruk av PhotoCapture Center™, kan du enkelt identifisere og feilsøke eventuelle problemer.

- Hub er ubrukelig.
Denne meldingen vises når en HUB- eller USB Flash-minne er koblet til USB-kontakten.
- Feil media
Denne meldingen vises hvis du setter inn et minnekort som enten er ødelagt eller uformatert, eller hvis det er oppstått et problem med mediastasjonen. Feilmeldingen forsvinner når du tar ut minnekortet.
- Ingen fil
Denne meldingen vises hvis du prøver å få tilgang til et minnekortet eller et USB Flash-minne i stasjonen (sporet) som ikke inneholder noen .JPG-fil.
- Minnet er fullt
Denne meldingen vises hvis du arbeider med bilder som er for store for maskinens minne. Meldingen vil også vises hvis minnekortet eller USB Flash-minnet du bruker, ikke har nok ledig plass for det skannede dokumentet.
- Media er full.
Denne meldingen vises hvis du prøver å lagre mer enn 999 filer på et minnekort eller USB Flash-minne.
- Ubrukelig enhet
Denne meldingen vises hvis en USB-enhet eller et USB Flash-minne som ikke støttes, er koblet til det direkte USB-grensesnittet. (Vil du ha mer informasjon, kan du besøke oss på <http://solutions.brother.com>.)
Denne meldingen kan også vises hvis du kobler en ødelagt enhet til USB-kontakten.

Skrive ut fotografier direkte fra et PictBridge-kamera



Din Brother-maskin støtter PictBridge-standarden, slik at du kan koble til og skrive ut bilder fra alle PictBridge-kompatible kameraer.

Hvis kameraet bruker masselagringsstandarden for USB, kan du også skrive ut bilder fra et digitalt kamera uten PictBridge. Se *Skrive ut fotografier direkte fra et digitalt kamera (uten PictBridge)* på side 54.

Krav til PictBridge

For å unngå feil, må du huske dette:

- Maskinen og det digitale kameraet må kobles til med egnet USB-kabel.
- Bildefilen må være av filtypen .JPG (andre bildefilformater, som .JPEG, .TIF, .GIF osv., blir ikke gjenkjent).
- PhotoCapture Center™-operasjoner er ikke tilgjengelige når du bruker PictBridge-funksjonen.

Sette opp digitalkameraet

Forsikre deg om at kameraet er i PictBridge-modus. Følgende PictBridge-innstillinger kan være tilgjengelige fra displayet på det PictBridge-kompatible kameraet.

Avhengig av kameraet kan det hende at noen av disse innstillingene ikke er tilgjengelige.

Menyvalg kamera	Alternativer
Papirformat	Letter, A4, 10 x 15 cm, Skriverinnstillinger (standardinnstilling) ²
Papirtype	Vanlig papir, glanset papir, blekkskriverpapir, Skriverinnstillinger (standardinnstilling) ²
Layout	Uten kanter: På, Uten kanter: Av, Skriverinnstillinger (standardinnstilling) ²
DPOF-innstilling ¹	-
Utskriftskvalitet:	Normal, Fin, Skriverinnstillinger (standardinnstillinger) ²
Fargeforbedringer	På, Av, Skriverinnstillinger (standardinnstillinger) ²
Utskriftsdato	På, Av, Skriverinnstillinger (standardinnstillinger) ²

¹ Se *DPOF-utskrift* på side 53 for mer informasjon.

² Hvis kameraet ditt er satt opp til å bruke Skriverinnstillinger (standardinnstilling), vil maskinen skrive ut bildene dine med følgende innstillinger.

Oppsett	Alternativer
Papirformat	10 x 15cm
Papirtype	Glanset papir
Layout	Uten kanter: På
Utskriftskvalitet:	Fin
Fargeforbedringer	Av
Utskriftsdato	Av

- Når kameraet ikke har menyvalg, brukes også disse innstillingene.
- Navnene på og tilgangen til de enkelte innstillingene avhenger av spesifikasjonene for kameraet.

Se i dokumentasjonen til kameraet for mer informasjon om hvordan du endrer PictBridge-innstillingene.

Skrive ut bilder

Merk

Det må ikke stå minnekort eller USB Flash-minne i maskinen når du kobler til et digitalt kamera.

- 1 Påse at kameraet er slått på. Sett kameraets USB-ledning inn i maskinens USB-kontakt (1).

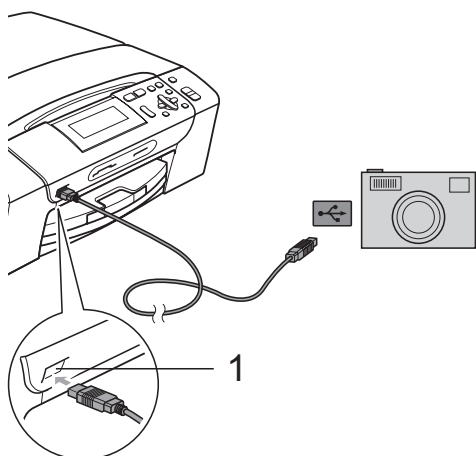

1 USB-kontakten

- 2 Slå på kameraet. Når maskinen gjenkjenner kameraet, vises *Kamera tilkoblet* i displayet.
- 3 Velg bildet du vil skrive ut, ved å følge instruksjonene fra kameraet. Når maskinen begynner å skrive ut et bilde, vises *Skriver* i displayet.



ADVARSEL

For å unngå skade på maskinen, må du ikke koble til andre enheter enn digitale kameraer eller Flash-minnestasjoner til USB-kontakten.

DPOF-utskrift

DPOF er et akronym for Digital Print Order Format.

Store produsenter av digitale kameraer (Canon Inc., Eastman Kodak Company, Fuji Photo Film Co. Ltd., Matsushita Electric Industrial Co. Ltd. og Sony Corporation) skapte denne standarden for å gjøre det enklere å skrive ut bilder fra et digitalt kamera.

Hvis det digitale kameraet støtter DPOF-utskrift, vil du i displayet på det digitale kameraet kunne velge hvilke bilder og hvor mange kopier du vil skrive ut.

Merk

Feilmeldingen Ugyldig DPOF kan vises hvis utskriftsrekkefølgen som ble angitt i kameraet, er blitt ødelagt. Slett og opprett utskriftsrekkefølgen på nytt i kameraet for å løse problemet. Du finner instruksjoner om hvordan du sletter eller oppretter utskriftsrekkefølgen på nytt på kameraprodusentens nettside eller tilhørende dokumentasjon.

Skrive ut fotografier direkte fra et digitalt kamera (uten PictBridge)

Hvis kameraet støtter masselagringsstandarden for USB, kan du koble kameraet til maskinen i lagringsmodus. Dette gjør det mulig å skrive ut bilder fra kameraet.

Hvis du vil skrive ut bilder i PictBridge-modus, se *Skrive ut fotografier direkte fra et PictBridge-kamera* på side 52.

Merk

Navn, tilgang og bruksmetode varierer fra kamera til kamera. Se i dokumentasjonen som fulgte med kameraet, hvis du trenger mer detaljert informasjon, for eksempel om hvordan du bytter fra PictBridge-modus til masselagringsmodus.

Skrive ut bilder

Merk

Det må ikke stå minnekort eller USB Flash-minne i maskinen når du kobler til et digitalt kamera.

- 1 Påse at kameraet er slått på. Sett kameraets USB-ledning inn i maskinens USB-kontakt (1).

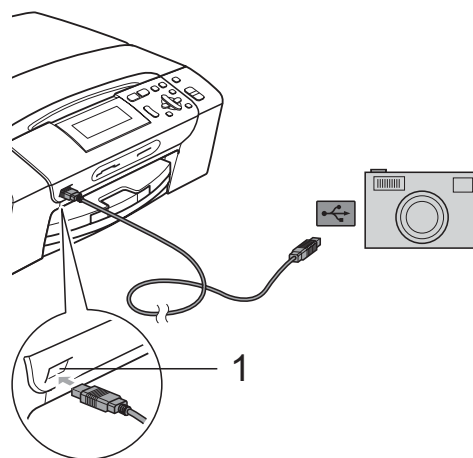

1 USB-kontakten

- 2 Slå på kameraet.
- 3 Følg trinnene i *Skrive ut bilder* på side 37.



ADVARSEL

For å unngå skade på maskinen, må du ikke koble til andre enheter enn digitale kameraer eller Flash-minnestasjoner til USB-kontakten.

Forstå feilmeldingene

Når du er blitt kjent med de typer feil som kan oppstå under bruk av PictBridge, kan du enkelt identifisere og feilsøke eventuelle problemer.

- Minnet er fullt

Denne meldingen vises hvis du arbeider med bilder som er for store for maskinens minne.

- Ubrukelig enhet

Denne meldingen vises hvis du kobler til et kamera som ikke bruker USB-masselagringsstandarden. Denne meldingen vises også hvis du kobler en ødelagt enhet til USB-kontakten.

For mer detaljerte løsninger, se *Feil- og vedlikeholdsmeldinger* på side 74.



Programvare

Programvare- og nettverksfunksjoner

58

7

Programvare- og nettverksfunksjoner

CD-platen inkluderer Programvarehåndboken og Brukerhåndbok for nettverket (kun for DCP-585CW) for informasjon om funksjonene som er tilgjengelige når du kobler maskinen til en datamaskin (for eksempel for utskrift og skanning). Disse håndbøkene inneholder koblinger som tar deg direkte til respektive avsnitt.

Du finner informasjon om disse funksjonene:

- Utskrift
- Skanning
- ControlCenter3 (for Windows®)
- ControlCenter2 (for Macintosh®)
- PhotoCapture Center™
- Nettverksutskrift (kun for DCP-585CW)
- Nettverksskanning (kun for DCP-585CW)
- Vanlig og trådløst nettverk (kun for DCP-585CW)

Slik leser du brukermanualen i HTML-format

Dette er en hurtigreferanse for hvordan du bruker brukermanualen i HTML-format.

For Windows®



Merk

Hvis du ikke har installert programmet, kan du se i *Vise dokumentasjonen* på side 2.

- 1 Fra **Start**-menyen velger du **Brother, DCP-XXXX** (der XXXX er modellnummeret) fra programgruppen, og klikker deretter **Brukermanualer** i HTML-format.
- 2 Klikk **PROGRAMVAREHÅNDBOK** (eller **BRUKERHÅNDBOK FOR NETTVERKET**) øverst på menyen.



- 3 Klikk overskriften du vil se på, i listen til venstre for vinduet.

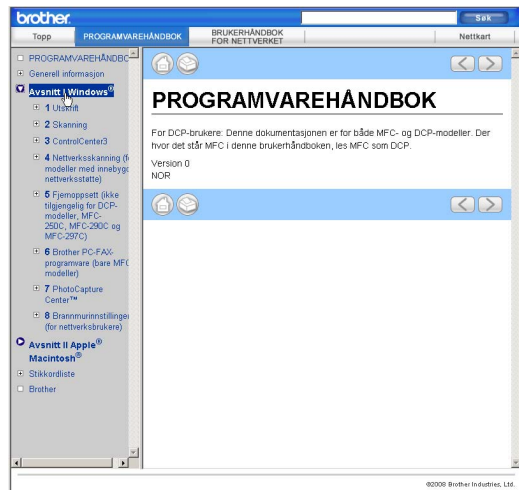

For Macintosh®

- 1 Forsikre deg om at din Macintosh® er slått på. Sett inn den medfølgende Brother-platen i CD-stasjonen.
- 2 Dobbelklikk på **Documentation**-ikonet.
- 3 Dobbelklikk mappen med ditt språk, og dobbelklikk deretter **top.html**.
- 4 Klikk **PROGRAMVAREHÅNDBOK** (eller **BRUKERHÅNDBOK FOR NETTVERKET**) øverst på menyen, og klikk deretter overskriften du vil se på, i listen til venstre for vinduet.

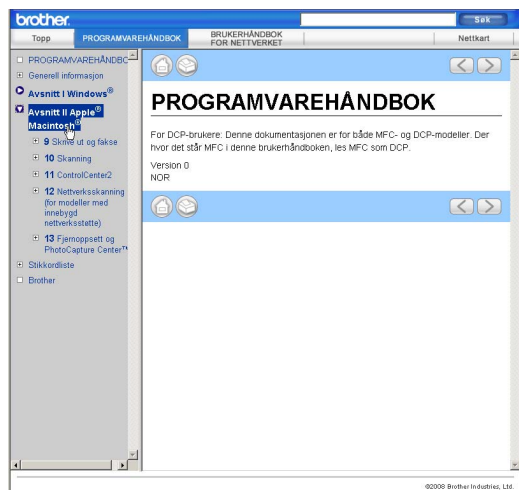



Tillegg

Sikkerhet og juridisk informasjon	60
Feilsøking og rutinemessig vedlikehold	69
Meny og funksjoner	89
Spesifikasjoner	103
Ordliste	116

Velge plassering

Sett maskinen på en flat, stødig overflate uten vibrasjon og støt, for eksempel et skrivebord. Plasser maskinen i nærheten av en vanlig, jordet stikkontakt. Velg et sted hvor temperaturen holder seg mellom 10 °C og 35 °C.



ADVARSEL

Plasser IKKE maskinen i nærheten av ovner, klimaanlegg, kjøleskap, medisinsk utstyr, kjemikalier eller vann.

Maskinen må ikke kobles til elektriske kontakter på samme krets som store apparater eller annet utstyr som kan bryte strømtilførselen.



FORSIKTIG

- Unngå å plassere maskinen på et sted med mye gjennomgangstrafikk.
- Plasser ikke maskinen på teppeunderlag.
- Maskinen må IKKE utsettes for direkte sollys, sterk varme, fuktighet eller støv.
- Maskinen må IKKE kobles til stikkontakter som betjenes med veggbrytere eller automatiske tidsur.
- Strømbrydd kan slette informasjonen i maskinens minne.
- IKKE vipp maskinen, og ikke plasser den på et skjevt underlag. Dette kan føre til at det søles blekk, og maskinen kan bli skadet innvendig.

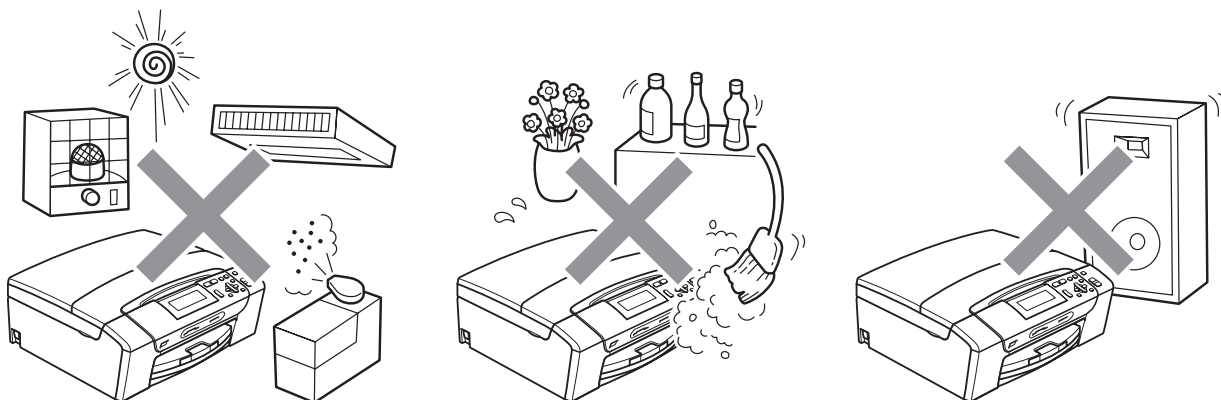

Bruke maskinen riktig

Ta godt vare på disse instruksjonene for fremtidig referanse, og les dem før du utfører vedlikehold på maskinen.



ADVARSEL



Det finnes høyspenningselektroder inne i maskinen. Før du rengjør maskinen innvendig, må du forsikre deg om at du først har trukket ut strømledningen fra stikkontakten. Du risikerer å få elektrisk støt.

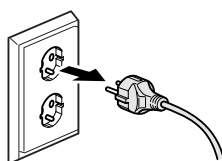

Støpselet må IKKE håndteres med fuktige hender. Du risikerer å få elektrisk støt.

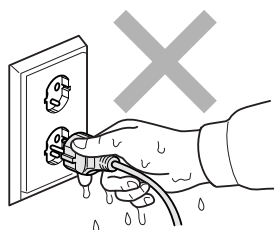

IKKE trekk i selve nettkabelen. Du risikerer å få elektrisk støt.



Legg IKKE hendene på kanten av maskinen under dokument- eller skannerdekselet. Det kan medføre personskade.

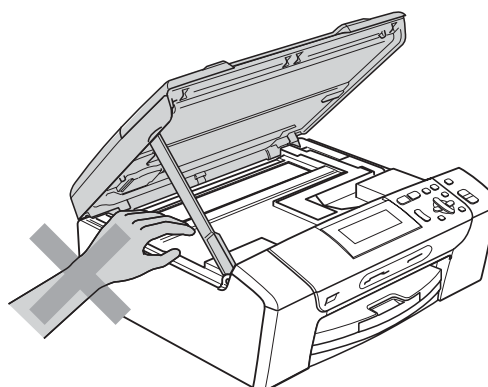
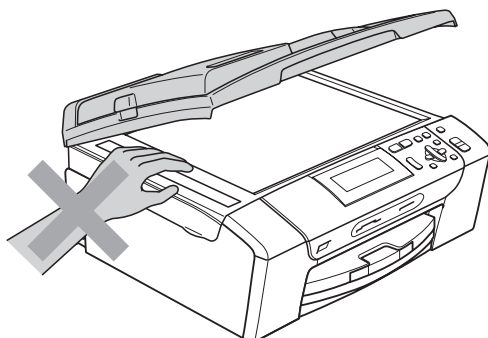



IKKE sett hendene på kanten av papirmagasinet under dekkelet over utgangspapirbrettet. Det kan medføre personskade.

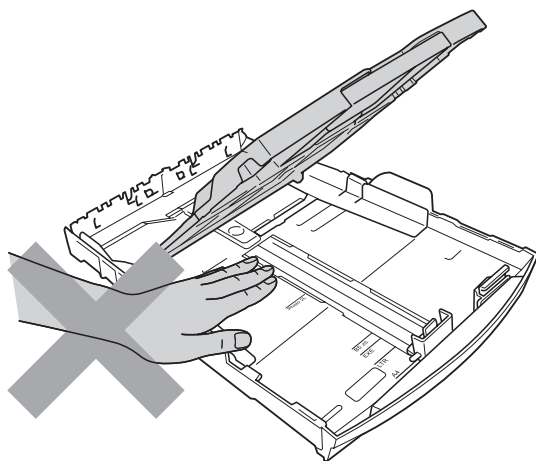

IKKE berør det grå området i illustrasjonen. Det kan medføre personskade.

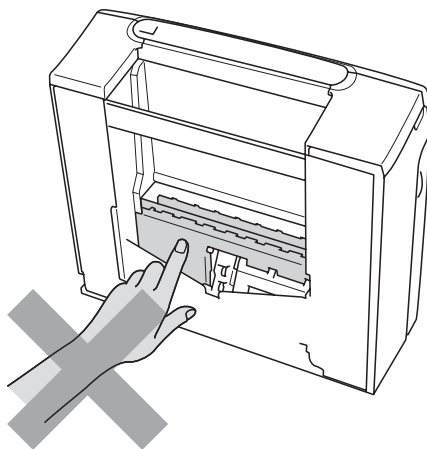

Når du skal flytte maskinen, må du løfte den opp fra sokkelen ved å plassere én hånd på hver side av maskinen, som vist i illustrasjonen. IKKE løft maskinen ved å holde i skannerdekselet eller papirstansdekselet.

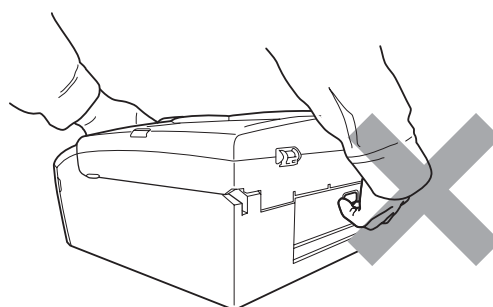
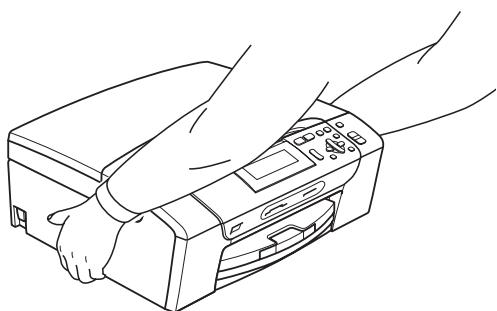



IKKE bruk brennbare substanser, spray eller flytende rengjøringsmidler når du skal rengjøre maskinen innvendig eller utvendig. Dette kan føre til brann eller elektrisk støt.



Hvis maskinen blir for varm, avgir røyk eller skarp lukt, må du slå av strømbryteren umiddelbart og trekke ut maskinens støpsel fra stikkontakten. Ta kontakt med din Brother-forhandler eller Brother kundeservice.



Hvis metallobjekter, vann eller andre væsker kommer inn i maskinen, må støpselet umiddelbart trekkes ut av stikkontakten. Ta kontakt med din Brother-forhandler eller Brother kundeservice.



Dette produktet må installeres i nærheten av en lett tilgjengelig stikkontakt. I nødstilfeller må du trekke strømledningen ut av stikkontakten for å gjøre produktet helt strømløst.



Produktet må drives med den type strømkilde som er angitt på typeskiltet. IKKE koble det til en likestrømskilde eller en vekselretter. Kontakt en kvalifisert elektriker dersom du er i tvil.



Kontroller alltid at pluggen er godt satt inn.



IKKE bruk maskinen dersom strømledningen er frynsete eller ødelagt, da dette kan forårsake brann.

Viktige sikkerhetsinstruksjoner

- 1 Les alle disse instruksjonene.
- 2 Ta vare på dem for fremtidig referanse.
- 3 Følg alle advarsler og instruksjoner som er merket på produktet.
- 4 Produktet må IKKE brukes i nærheten av vann.
- 5 Plasser IKKE produktet på en vogn, et stativ eller en bordplate som ikke er stødig. Produktet kan falle i gulvet og få alvorlige skader.
- 6 Det finnes ventilasjonsspor og -åpninger i både kabinetet og på bak- eller undersiden. Disse åpningene må ikke blokkeres eller tildekkes. Dette er for å sikre at produktet fungerer som det skal, og for å beskytte det mot overoppheting. Du må aldri sperre åpningene ved å plassere produktet på en seng, en sofa, et teppe eller et lignende underlag. Produktet må ikke plasseres i nærheten av eller over en radiator eller et varmeapparat. Produktet må aldri bygges inn, med mindre installasjonen er tilstrekkelig ventilert.
- 7 Bruk kun strømledningen som ble levert sammen med denne maskinen.
- 8 Dette produktet er utstyrt med et trepolet jordingsstøpsel, det vil si et profilert støpsel med to stifter pluss en smal metallplate på to av sidene. Støpselet skal kun brukes i jordede veggkontakter, selv om det også er fysisk mulig å bruke det i kontakter som ikke er jordet. Dette er en sikkerhetsfunksjon. Hvis du ikke er sikker på om veggkontakten er jordet, bør du rådføre deg med en autorisert elektriker, som eventuelt kan hjelpe deg med å få skiftet ut veggkontakten. HUSK at jordingen har en hensikt – respekter disse instruksjonene.
- 9 IKKE la noe ligge oppå strømledningen. IKKE plasser produktet på et sted der du risikerer at noen trækker på ledningen.
- 10 IKKE plasser noe foran maskinen som kan blokkere utskrift. IKKE legg noe i mottaksbanen for utskrift.
- 11 Vent til sidene er kommet ut av maskinen før du plukker dem opp.
- 12 Koble maskinen fra stikkkontakten, og få service utført av godkjent servicepersonell for Brother under følgende omstendigheter:
 - Hvis det er sølt væske inn i produktet.
 - Hvis produktet har vært utsatt for regn eller vann.
 - Hvis produktet ikke fungerer som det skal når du følger bruksanvisningen, skal du kun justere de kontrollene som omfattes av bruksanvisningen. Feiljustering av andre kontroller kan forårsake skader, og kan ofte kreve betydelig arbeid fra en kvalifisert tekniker for å gjenopprette produktet til normal drift.
 - Hvis produktet har falt i gulvet eller kabinetet er skadet.
 - Hvis produktet viser en tydelig endring i ytelsen, som angir behov for service.
- 13 For å beskytte produktet mot overspenning, anbefaler vi at det brukes strømsikringsutstyr (overspenningsvern).
- 14 Vær oppmerksom på følgende for å redusere risikoen for brann, elektrisk støt og personskade:
 - Bruk IKKE dette produktet i nærheten av apparater som bruker vann, nær et svømmebasseng eller i en fuktig kjeller.
 - Bruk IKKE maskinen i tordenvær eller hvis det er gasslekkasje.

VIKTIG - for din sikkerhet

For å sikre trygg drift må den medfølgende jordingspluggen kun stikkes inn i en standard jordet stikkontakt som er forsvarlig jordet gjennom det elektriske kabelopplegget i bygningen.

Selv om maskinen virker tilfredsstillende, behøver det ikke bety at maskinen er koblet til jordet uttak. Hvis du ikke er sikker på om strømtilførselen er jordet, bør du, for din egen sikkerhets skyld, ta kontakt med en autorisert elektriker.

Advarsel – Denne maskinen må være jordet.

Ledningene i hovedkabelen er farget i henhold til følgende:

- **Grønn og gul: Jord**
- **Blå: Nøytral**
- **Brun: Strømførende**

Hvis du er i noen som helst tvil, må du tilkalle en kvalifisert elektriker.

LAN-tilkobling (kun for DCP-585CW)

FORSIKTIG

Dette produktet må IKKE kobles til en LAN-forbindelse som er utsatt for overspenning.

Radioforstyrrelse

Dette produktet er i samsvar med EN55022 (CISPR-publikasjon 22)/klasse B. Når du kobler maskinen til en datamaskin, må du sørge for å bruke en USB-kabel som ikke overstiger 2 meter.

EU-direktiv 2002/96/EC og EN50419



Kun for den
Europeiske Union

Dette utstyret er merket med resirkuleringssymbolet som vist over. Det betyr at når materiellet er oppbrukt må det kasseres på et dertil egnet innsamlingspunkt, og ikke kastes med normalt usortert husholdningsavfall. Dette er av hensyn til miljøet. (Kun for den Europeiske Union)

Internasjonal ENERGY STAR® samsvarserklæring

Hensikten med det internasjonale ENERGY STAR®-programmet er å fremme utvikling og bruk av energieffektivt kontorutstyr.

Som ENERGY STAR®-partner, bekrefter Brother Industries, Ltd. at dette produktet oppfyller ENERGY STAR®-retningslinjene for energieffektivitet.



Lovmessige begrensinger når det gjelder kopiering

Det er ulovlig å reprodusere enkelte dokumenter eller enheter i den hensikt å utføre en svindel. Dette notatet er ment som en veiledning og ikke som en komplett liste. Vi anbefaler at du henvender deg til de ansvarlige myndigheter hvis du er i tvil om et bestemt punkt eller dokument.

Følgende er eksempler på dokumenter som ikke skal kopieres:

- Penger
- Obligasjoner eller andre gjeldsbevis
- Banksertifikater
- Tjeneste- eller utskrivningsdokumenter fra militære myndigheter.
- Pass
- Frimerker (ugyldige eller gyldige)
- Immigrasjonsdokumenter
- Trygde- og velferdsdokumenter
- Sjekker eller vekslers utstedt av statlige organer
- Identifikasjonsdokumenter, -skilt eller verdighetstegn
- Førerkort eller vognkort for motorkjøretøyer

Arbeider beskyttet av opphavsrett må ikke kopieres. Deler av et dokument beskyttet av opphavsrett kan kopieres til "rimelig" bruk. Flere kopier ville bli ansett som utilbørlig bruk.

Kunstverk skal anses å være likestilt med verker beskyttet av opphavsrett.

Førerkort eller vognkort for motorkjøretøyer skal ikke kopieres i henhold til visse statlige/regionale lover.

Varemerker

Brother-logoen er et registrert varemerke for Brother Industries, Ltd.

Brother er et registrert varemerke for Brother Industries, Ltd.

Multi-Function Link er et registrert varemerke for Brother International Corporation.

© 2008 Brother Industries, Ltd. Med enerett.

Windows Vista er enten et registrert varemerke eller et varemerke for Microsoft Corporation i USA og andre land.

Microsoft, Windows og Windows Server er registrerte varemerker for Microsoft Corporation i USA og/eller i andre land.

Macintosh og TrueType er registrerte varemerker for Apple Inc.

Nuance, Nuance-logoen, PaperPort og ScanSoft er varemerker eller registrerte varemerker for Nuance Communications, Inc. eller dets datterselskaper i USA og/eller andre land.

Presto! PageManager er et registrert varemerke for NewSoft Technology Corporation.

Microdrive er et varemerke for International Business Machines Corporation.

CompactFlash er et registrert varemerke for SanDisk Corporation.

Memory Stick er et registrert varemerke for Sony Corporation.

SanDisk er et varemerke som tilhører SD og miniSD Association.

MultiMediaCard er et varemerke for Infineon Technologies, og er lisensiert til MultiMediaCard Association.

xD-Picture Card er et varemerke for Fujifilm Co. Ltd., Toshiba Corporation og Olympus Optical Co. Ltd.

PictBridge er et varemerke.

Memory Stick Pro, Memory Stick Pro Duo, Memory Stick Duo og MagicGate er varemerker som tilhører Sony Corporation.

AOSS er et varemerke for Buffalo Inc.

BROADCOM, SecureEasySetup og SecureEasySetup-logoen er varemerker eller registrerte varemerker for Broadcom Corporation i USA og/eller andre land.

Wi-Fi, WPA og WPA2 er registrerte varemerker og Wi-Fi Protected Setup er et varemerke for Wi-Fi Alliance.

FaceFilter Studio er et varemerke for Reallusion, Inc.

Alle selskaper som har programvare nevnt ved navn i denne håndboken, har en egen programvarelisens for de programmer de har eiendomsretten til.

Alle andre merke- og produktavn som er nevnt i denne brukermanualen, er registrerte varemerker for sine respektive selskaper.

Feilsøking

Hvis du tror det er feil på maskinen, sjekker du i diagrammet under og følger tipsene for feilretting. Du løser de fleste problemene enkelt selv. Hvis du trenger mer hjelp, inneholder Brother Solutions Center de siste spørsmål og svar, samt tips om feilsøking. Besøk oss på <http://solutions.brother.com>.

Hvis du har problemer med maskinen

Utskrift

Problem	Forslag
Ingen utskrift	Kontroller grensesnittkabelen både på maskinen og datamaskinen. (Se <i>Hurtigstarguiden</i> .)
	Kontroller at maskinen er tilkoblet og slått på.
	Sjekk om det vises en feilmelding i displayet. (Se <i>Feil- og vedlikeholdsmeldinger</i> på side 74.)
	Én eller flere av blekkpatronene er tomme. (Se <i>Bytte blekkpatroner</i> på side 79.)
	Hvis <i>Utskrift umulig</i> og <i>Skift ut blekk XX</i> vises i displayet (der XX er en forkortelse for den tomme fargen), kan du se <i>Bytte blekkpatroner</i> på side 79.
	Kontroller at riktig skriverdriver er blitt installert og valgt.
	Kontroller at maskinen er tilkoblet. Klikk Start og deretter Skrivere og fakser . Velg Brother DCP-XXXX (der XXXX er modellnavnet på din maskin), og kontroller at det ikke er merket av for Bruk skriver frakoblet .
	Når du velger innstillingene Skriv ut oddetalssidene og Skriv ut partallssidene , kan du få en feilmelding på datamaskinen, siden maskinen tar en pause under utskriftsprosessen. Feilmeldingen vil forsvinne når maskinen starter utskriftsprosessen på nytt.
Dårlig utskriftskvalitet	Bruk kun originale forbruksartikler fra Brother siden blekk fra andre produsenter kan forårsake problemer med utskriftskvaliteten.
	Kontroller utskriftskvaliteten. (Se <i>Kontrollere utskriftskvaliteten</i> på side 84.)
	Kontroller at medietypeinnstillingen i skriverdriveren eller papirtypeinnstillingen i maskinens meny samsvarer med papirtypen du bruker. (Se <i>Utskrift for Windows®</i> eller <i>Skrive ut og fakse for Macintosh®</i> i Programvarehåndboken på CD-platen, samt <i>Papirtype</i> på side 21.)
	Kontroller at blekkpatronene er nye. Følgende kan føre til at blekket klumper seg: <ul style="list-style-type: none"> ■ Utløpsdatoen som er skrevet på patronesken, er passert. (Originale Brother-patroner er holdbare i inntil to år hvis de oppbevares i originalemballasjen.) ■ Blekkpatronen har stått i maskinen i over seks måneder. ■ Det kan hende at blekkpatronen ikke har vært lagret på riktig måte før bruk.
	Prøv å bruke de anbefalte papirtypene. (Se <i>Papir og andre utskriftsmedier som kan brukes</i> på side 16.)
	Det anbefalte miljøet for maskinen er på mellom 20 og 33 °C.

Utskrift (fortsettelse)

Problem	Forslag
Horisontale hvite streker i tekst eller grafikk.	Rengjør skrivehodene. (Se <i>Rengjøre skrivehodet</i> på side 84.)
	Kontroller at du bruker originale Innobella™-blekkpatroner fra Brother.
	Prøv å bruke riktig papirtype. (Se <i>Papir og andre utskriftsmedier som kan brukes</i> på side 16.)
	Hvis du vil skrive ut på papirstørrelsen Foto L eller 10 × 15 cm, kontrollerer du at du bruker magasinet for fotopapir. (Se <i>Legge i fotopapir</i> på side 13.)
Maskinen skriver ut tomme sider.	Rengjør skrivehodene. (Se <i>Rengjøre skrivehodet</i> på side 84.)
Tegn og linjer er feilplassert.	Kontroller innrettingen av papiret. (Se <i>Kontrollere innrettingen av papiret</i> på side 85.)
Utskrevet tekst eller bilder er skjeve.	Kontroller at papiret ligger riktig i papirmagasinet, og at papirsidene er riktig justert. (Se <i>Legge i papir og andre utskriftsmedier</i> på side 9.)
	Forsikre deg om at papirstansdekselet er lukket på riktig måte.
Utflytende blekk øverst på midten av utskriftssiden.	Kontroller at papiret ikke er for tykt, og at det ikke er krøllet. (Se <i>Papir og andre utskriftsmedier som kan brukes</i> på side 16.)
Utflytende blekk i det høyre eller venstre hjørnet av utskriftssiden.	Kontroller at papiret ikke krøller seg når du skriver ut på baksiden av papiret med innstillingene Skriv ut oddetalssider og Skriv ut partallssider .
Utskriften ser skitten ut, eller blekket later til å renne.	Kontroller at du bruker anbefalt papirtype. (Se <i>Papir og andre utskriftsmedier som kan brukes</i> på side 16.) Ta ikke på papiret før blekket er tørket.
	Hvis du bruker fotopapir, må du passe på at du stiller inn riktig papirtype. Hvis du skriver ut fra PCen, stiller du inn dette under Medietype i kategorien Grunnleggende i skriverdriveren.
	Kontroller at du bruker originale Innobella™-blekkpatroner fra Brother.
Det er flekker på baksiden eller nederst på arket.	Kontroller at det ikke er blekkflekker på skriverplaten. (Se <i>Rengjøre maskinens skriverplate</i> på side 83.)
	Kontroller at du bruker papirstøtteklaffen. (Se <i>Legge i papir og andre utskriftsmedier</i> på side 9.)
Maskinen skriver ut tykke linjer på siden.	Kontroller Omvendt rekkefølge på kategorien Grunnleggende i skriverdriveren.
Utskriftene er krøllet.	I kategorien Avansert i skriverdriveren klikker du Fargeinnstillinger og fjerner merket for To-veis utskrift .
	Kontroller at du bruker originale Innobella™-blekkpatroner fra Brother.
Kan ikke utføre "sideoppsett"-utskrift.	Kontroller at innstillingen for papirstørrelse er den samme både i brukerprogrammet og i skriverdriveren.
Utskriftshastigheten er for lav.	Prøv å endre innstillingene for skriverdriveren. Høyeste oppløsning trenger lengre tid til databehandling, sending og utskrift. Prøv de andre innstillingene for utskriftskvalitet i kategorien Avansert i skriverdriveren. Klikk dessuten Fargeinnstillinger , og sørg for å fjerne merket for Fargeforbedringer .
	Deaktiver funksjonen Uten kanter. Utskrift uten kanter er tregere enn normal utskrift. (Se <i>Utskrift for Windows®</i> eller <i>Skrive ut og fakse for Macintosh®</i> i Programvarehåndboken på CD-platen.)
Fargeforbedringer fungerer ikke riktig.	Hvis bildedataene ikke er satt til full farge i brukerprogrammet (for eksempel 256 farger), vil ikke Fargeforbedringer fungere. Bruk minimum 24-biters farge data sammen med funksjonen Fargeforbedringer.

Utskrift (fortsettelse)

Problem	Forslag
Fotopapir mates ikke riktig.	Når du skriver ut på fotopapir fra Brother, skal du legge inn ett ekstra ark av det samme fotopapiret i papirmagasinet. Papirpakken inneholder ett ekstra ark til dette formålet. Rengjør valsen for papiropphenting. (Se <i>Rengjøre papirhenterullen</i> på side 83.)
Maskinen mater flere sider samtidig.	Kontroller at papiret er lagt riktig i papirmagasinet. (Se <i>Legge i papir og andre utskriftsmedier</i> på side 9.) Kontroller at ikke mer enn to typer papir er lagt inn i papirmagasinet samtidig.
Utskrevne sider stables ikke pent.	Kontroller at du bruker papirstøtteklaffen. (Se <i>Legge i papir og andre utskriftsmedier</i> på side 9.)
Maskinen skriver ikke ut fra Adobe Illustrator.	Prøv å redusere utskriftsoppløsningen. (Se <i>Utskrift for Windows®</i> eller <i>Skrive ut og fakse for Macintosh®</i> i Programvarehåndboken på CD-platen.)

Kopieringsproblemer

Problem	Forslag
Det vises vertikale streker på kopiene.	Vertikale, svarte linjer eller streker på kopiene forårsakes vanligvis av smuss eller korrekturlakk på skanneren. Rengjør skannerglassplaten og den hvite platen over den. (Se <i>Rengjøre skannerglassplaten</i> på side 82.)
Funksjonen Tilpass til side fungerer ikke riktig.	Kontroller at dokumentet ikke ligger skjevt på skannerglassplaten.

Skanneproblemer

Problem	Forslag
TWAIN/WIA-feil oppstår når du begynner å skanne.	Kontroller at Brother TWAIN/WIA-driveren er valgt som primærkilde. Klikk Fil, Skann eller hent foto og deretter Velg i PaperPort™ 11SE med OCR for å velge Brother TWAIN/WIA-driveren.
OCR fungerer ikke.	Prøv å øke skanneroppløsningen.

Programvareproblemer

Problem	Forslag
Kan ikke installere programvare eller skrive ut.	Kjør Reparere MFL-Pro Suite -programmet på CD-platen. Dette programmet reparerer og installerer programmet på nytt.
'Enhet opptatt.'	Kontroller at det ikke vises noen feilmelding i displayet.
Kan ikke skrive ut bilder fra FaceFilter Studio.	For å bruke FaceFilter Studio må du installere FaceFilter Studio-programmet fra CD-platen som fulgte med maskinen. For å installere FaceFilter Studio se <i>Hurtigstartguiden</i> . Før du bruker FaceFilter Studio for første gang, må du også sørge for at Brother-maskinen er slått på og koblet til datamaskinen. Dette vil gi deg tilgang til alle funksjonene i FaceFilter Studio.

PhotoCapture Center™-problemer

Problem	Forslag
Flyttbar disk fungerer ikke riktig.	<ol style="list-style-type: none">1 Har du installert oppdateringen for Windows® 2000? Hvis ikke, må du gjøre følgende:<ol style="list-style-type: none">1) Trekk ut USB-kabelen.2) Installer oppdateringen for Windows® 2000 på en av følgende måter.<ul style="list-style-type: none">■ Installer MFL-Pro Suite fra CD-platen. (Se <i>Hurtigstarguiden</i>.)■ Last ned den nyeste servicepakken fra Microsofts webområde.3) Vent i ca. 1 minutt etter at du har startet datamaskinen på nytt, og koble deretter til USB-kabelen.2 Ta ut minnekortet eller USB Flash-minnet, og sett det deretter inn igjen.3 Hvis du har prøvd Løs ut fra Windows®, må du ta ut minnekortet eller USB Flash-minnet før du fortsetter.4 Hvis det vises en feilmelding når du prøver å løse ut minnekortet eller USB Flash-minnet, betyr det at kortet er i bruk. Vent litt og prøv på nytt.5 Hvis ingen av forslagene ovenfor fungerer, slår du av datamaskinen og maskinen, og deretter slår du dem på igjen. (Du må trekke ut maskinens støpsel fra veggkontakten for å slå den av.)
Får ikke tilgang til flyttbar disk fra skrivebordikonet.	Kontroller at du har satt inn minnekortet eller USB Flash-minnet på riktig måte.
Deler av bildet mangler på utskriften.	Kontroller at Utskrift uten kanter og Beskjæring er deaktivert. (Se <i>Utskrift uten kanter</i> på side 48, og <i>Beskjæring</i> på side 48.)

Nettverksproblemer

Problem	Forslag
Kan ikke skrive ut via nettverket.	<p>Kontroller at maskinen er på, tilkoblet og driftsklar. Skriv ut en oversikt over nettverksinnstillinger (se <i>Rapporter</i> på side 23) og kontroller gjeldende nettverksinnstillinger på denne listen. Koble LAN-kabelen til HUB-en igjen for å kontrollere at kablingen og nettverkstilkoblingene er i orden. Om mulig, forsøk å koble maskinen til en annen port på HUB-en og med en annen kabel. Hvis tilkoblingen er i orden, viser maskinen LAN Aktiv i 2 sekunder.</p> <p>(Hvis du har problemer med nettverket, kan du se <i>Brukerhåndbok for nettverket</i> på CD-platen for mer informasjon.)</p>
Funksjonen for nettverksskanning fungerer ikke.	<p>(Kun for brukere av Windows®) Brannmurinnstillingene på datamaskinen kan hindre den nødvendige nettverkstilkoblingen. Følg instruksjonene nedenfor for å konfigurere brannmuren. Hvis du bruker et personlig brannmurprogram, se brukermanualen for programmet eller kontakt produsenten av programvaren.</p> <p>For brukere av Windows® XP SP2 og Windows Vista®, se <i>Brannmurinnstillinger</i> i Programvarehåndboken på CD-platen.</p> <p>Brukere av Windows® XP SP1 kan besøke Brother Solutions Center.</p>
Datamaskinen finner ikke maskinen.	<p><Brukere av Windows®> Brannmurinnstillingene på datamaskinen kan hindre den nødvendige nettverkstilkoblingen. Vil du vite mer, kan du se fremgangsmåten ovenfor.</p> <p><Brukere av Macintosh®> Velg maskinen på nytt i programmet Enhetsvelger, som du finner i Macintosh HD/Bibliotek/Printers/Brother/Utilities/DeviceSelector, eller fra modellisten i ControlCenter2.</p>

Feil- og vedlikeholdsmeldinger

Som med et hvilket som helst avansert kontorprodukt, kan det oppstå feil. Hvis det skulle skje, identifiserer maskinen problemet og viser en feilmelding. Tabellen nedenfor forklarer de vanligste feil- og vedlikeholdsmeldingene.

Du kan korrigere de fleste problemene selv. Hvis du trenger mer hjelp, inneholder Brother Solutions Center de siste spørsmål og svar, samt tips om feilsøking.

Besøk oss på <http://solutions.brother.com>.

Feilmelding	Årsak	Tiltak
Bilde for langt.	Kunne ikke legge til effekter på bildet, fordi formatet er feil.	Velg et bilde i standardformat.
Bilde for lite	Størrelsen på bildet er for lite til å beskjæres.	Velg et større bilde.
Data i minnet	Det finnes utskriftsdata i maskinens minne.	Trykk Stop/Exit . Maskinen vil avbryte jobben og slette den fra minnet. Prøv å skrive ut på nytt.
Deks.er åpent (Dekselet åpent)	Skannerdekselet er ikke helt lukket.	Åpne skannerdekselet, og lukk det igjen.
	Blekkpatrondekselet er ikke helt lukket.	Lukk dette dekselet godt slik at det låser seg fast.
Feil media	Enten er minnekortet ødelagt eller feil formatert, eller det er oppstått et problem med minnekortet.	Sett kortet godt inn i sporet igjen for å sikre at det er riktig plassert. Hvis feilen vedvarer, må du kontrollere mediestasjonen (sporet) på maskinen ved å sette inn et annet minnekort som du vet fungerer.
Finner ikke	Du installerte en ny blekkpatron for raskt, og maskinen registrerte det ikke.	Ta ut den nye blekkpatronen og installer den sakte på nytt.
	Hvis du bruker en blekkpatron som ikke er en original blekkpatron fra Brother, er det mulig at maskinen ikke registrerer patronen.	Bytt ut patronen med en original Brother-blekkpatron. Hvis feilmeldingen vedvarer, kontakter du Brother-forhandleren.
Høy temperatur	Skrivehodene er for varme.	La maskinen få avkjøle seg.
Hub er ubrukelig.	EnA HUB- eller Flash-minnestasjon med HUB er koblet til USB-kontakten.	En HUB eller en Flash-minnestasjon med HUB på USB støttes ikke. Trekk ut enheten fra USB-kontakten.
Ingen fil	Minnekortet eller Flash-minnestasjonen i mediestasjonen inneholder ikke noen .JPG-filer.	Sett inn riktig minnekort eller Flash-minnestasjon i sporet.
Ingen patron	Én av blekkpatronene er ikke installert riktig.	Ta ut blekkpatronen, og sett den inn igjen ved å plassere den riktig. (Se <i>Bytte blekkpatroner</i> på side 79.)

Feilmelding	Årsak	Tiltak
Kontrollerer papir	Maskinen er tom for papir, eller papiret er ikke lagt ordentlig inn i papirmagasinet.	Gjør ett av følgende: <ul style="list-style-type: none"> ■ Legg mer papir i papirmagasinet, og trykk deretter Mono Start eller Colour Start. ■ Fjern papiret og legg det inn igjen, og trykk deretter på Mono Start eller Colour Start.
	Papirstansdekselet er ikke lukket skikkelig.	Kontroller at papirstansdekselet er lukket. (Se <i>Skriverstopp eller papirstopp</i> på side 77.)
	Papiret sitter fast i maskinen.	Se <i>Skriverstopp eller papirstopp</i> på side 77.
Kun svart/hvitt	<p>Én eller flere av fargeblekkpatronene er tomme.</p> <p>Når denne meldingen vises i displayet, fungerer de ulike operasjonene slik:</p> <ul style="list-style-type: none"> ■ Utskrift Hvis du klikker Gråtoner i kategorien Avansert i skriverdriveren, kan du bruke maskinen som svart-hvitt-skriver i omtrent fire uker, avhengig av hvor mange sider du skriver ut. ■ Kopiering Hvis valgt papirtype er Vanlig papir eller Blk. skr. papir kan du ta kopier i svart-hvitt. Hvis valgt papirtype er Annet glanset eller Brother BP71, stanser maskinen alle utskrifter. Hvis du trekker ut støpselet, eller tar ut den tomme blekkpatronen, må du sette inn en ny blekkpatron før du kan bruke maskinen igjen. 	Skift ut de tomme blekkpatronene. (Se <i>Bytte blekkpatroner</i> på side 79.)
Lav Temperatur	Skrivehodene er for kalde.	La maskinen få varme seg opp.
Lite blekk	Én eller flere av blekkpatronene er i ferd med å bli tomme for blekk.	Bestill en ny blekkpatron.

Feilmelding	Årsak	Tiltak
Media er full.	Minnekortet eller USB Flash-minnet du bruker, inneholder allerede 999 filer.	Maskinen kan kun lagre filer på minnekortet eller USB Flash-minnet hvis det inneholder færre enn 999 filer. Slett uønskede filer for å frigjøre plass, og prøv på nytt.
Minnet er fullt	Maskinens minne er fullt.	Kopiering pågår. Trykk Stop/Exit , og vent til de andre operasjonene er fullført før du prøver på nytt.
	Minnekortet eller USB Flash-minnet du bruker, har ikke nok ledig plass til å skanne dokumentene.	Slett filer som du ikke bruker fra minnekortet eller USB Flash-minnet for å frigjøre plass, og prøv deretter på nytt.
Papirkrøll	Papiret sitter fast i maskinen.	Fjern det fastkjørte papiret ved å følge trinnene i <i>Skriverstopp eller papirstopp</i> på side 77.
		Kontroller at papirlengdeføreren er tilpasset riktig papirside.
Sjekk papir str.	Feil papirstørrelse.	Kontroller at maskinens papirstørrelseinnstilling samsvarer med den som er i papirmagasinet. (Se <i>Papirstørrelse</i> på side 21.)
Skanning umulig XX Oppstart umulig XX Utskrift umulig XX Skanning umulig XX	Maskinen har et mekanisk problem. –ELLER– Et fremmedlegeme som for eksempel binders eller istykkerrevet papir har kommet inn i maskinen.	Åpne skannerdekselet, og se på venstre og høyre side samt i midten under dekslene etter fremmedlegemer og papirbiter. Dersom feilmeldingen vedvarer, kobler du maskinen fra strømmen i flere minutter, og kobler den deretter til igjen.
Ubrukelig enhet Ta ut kontakten fra fronten og slå maskinen av og på	En ødelagt enhet er koblet til USB-kontakten.	Trekk ut enheten fra USB-grensesnittet, og trykk på On/Off for å slå maskinen av og deretter på igjen.
Ubrukelig enhet USB-enheten må kobles fra.	En USB-enhet eller et USB Flash-minne som ikke støttes, er koblet til det direkte USB-grensesnittet . Vil du ha mer informasjon, kan du besøke oss på http://solutions.brother.com	Trekk ut enheten fra USB-kontakten.
Utskrift umulig	Én eller flere av blekkpatronene er tomme. Maskinen stanser all utskriftsaktivitet.	Bytt ut de tomme blekkpatronene. (Se <i>Bytte blekkpatroner</i> på side 79.)

Feilanimasjon

Animerte feilmeldinger gir trinnvise instruksjoner når papiret setter seg fast eller blekkpatronene blir tomme. Du kan lese trinnene i eget tempo ved å trykke ► for å se det neste trinnet, eller ◀ for å gå tilbake til forrige trinn. Hvis du ikke trykker en knapp i løpet av 1 minutt, vil animasjonen automatisk starte på nytt.

Merk

Du kan trykke ►, ◀ eller **OK** for å ta en pause i den automatiske animasjonen og gå tilbake til den trinnvise modusen.

Skriverstopp eller papirstopp

Fjern det fastkjørte papiret, avhengig av hvor i maskinen det sitter fast. Åpne og lukk skannerdekselet for å fjerne feilen.

- 1 Trekk ut papirmagasinet (1) av maskinen.

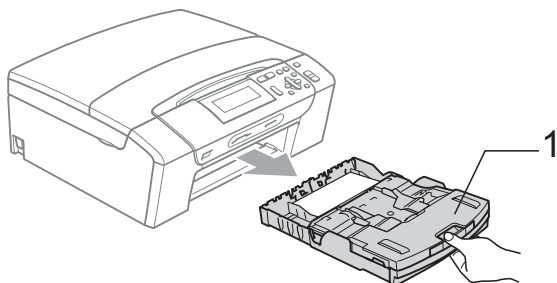

- 2 Trekk ut det fastkjørte papiret (1).

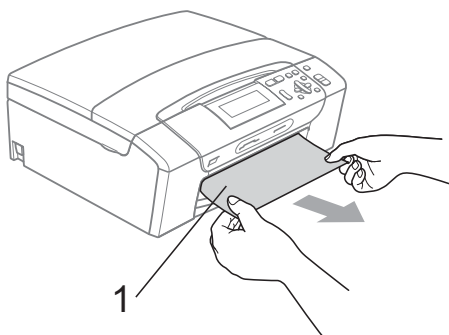

- Hvis det ikke er mulig å fjerne det fastkjørte papiret fra forsiden, eller hvis feilmeldingen fortsatt vises i displayet etter at du har fjernet det fastkjørte papiret, fortsetter du til neste trinn.

- 3 Tilbakestill maskinen ved å løfte opp skannerdekselet fra forsiden av maskinen og deretter lukke det igjen.

- Hvis det ikke er mulig å fjerne det fastkjørte papiret fra forsiden av maskinen, eller hvis feilmeldingen fortsatt vises i displayet etter at du har fjernet det fastkjørte papiret, fortsetter du til neste trinn.

- 4 Åpne papirstansdekselet (1) på baksiden av maskinen. Trekk ut det fastkjørte papiret av maskinen.

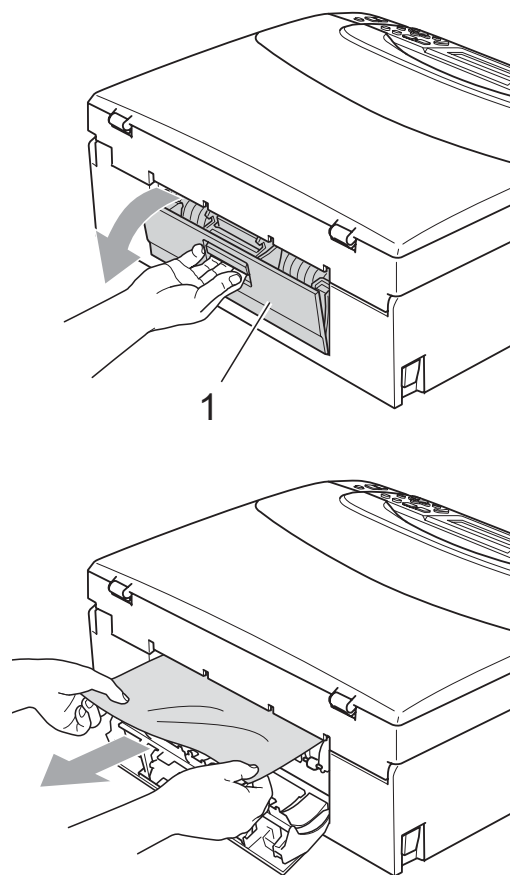

- 5 Lukk papirstansdekselet.
Kontroller at dekselet er lukket ordentlig.

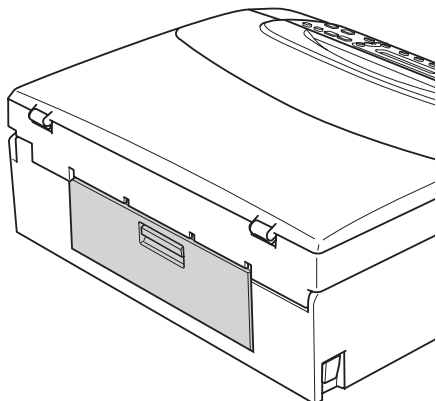

- 6 Med begge hendene bruker du fingersporene på hver side av maskinen til å løfte skannerdekselet (1) til det låser seg i åpen stilling.
Kontroller at det ikke er mer fastkjørt papir inne i maskinen. Kontroller begge sider av skrivervognen.

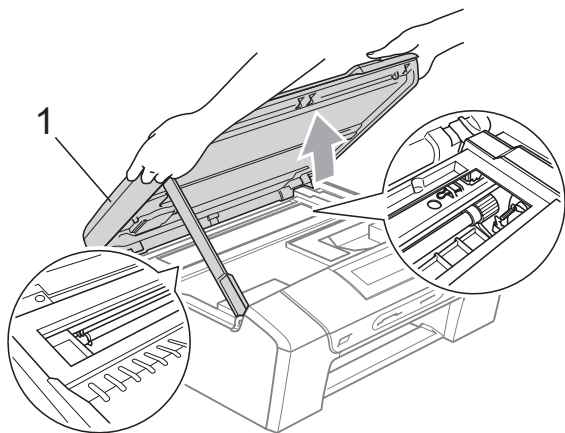

 **Merk**

- Hvis papiret sitter fast under skrivehodet, må du trekke ut støpselet slik at du kan bevege skrivehodet for å få fjernet papiret.
- Hvis skrivehodet har stoppet i høyre hjørne som vist på illustrasjonen, kan du ikke flytte skrivehodet. Hold ned **Stop/Exit** inntil skrivehodet flyttes til midten. Trekk deretter ut støpslet og ta ut papiret.

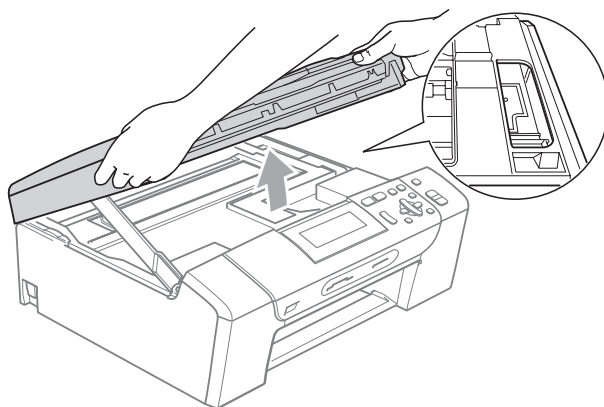

- Hvis du søler blekk på huden eller klærne, må du øyeblikkelig vaske det av med såpe eller vaskemiddel.

- 7 Løft opp skannerdekselet for å frigjøre låsen (1). Skyv støtten til skannerdekselet forsiktig ned (2), og lukk skannerdekselet (3) med begge hender.

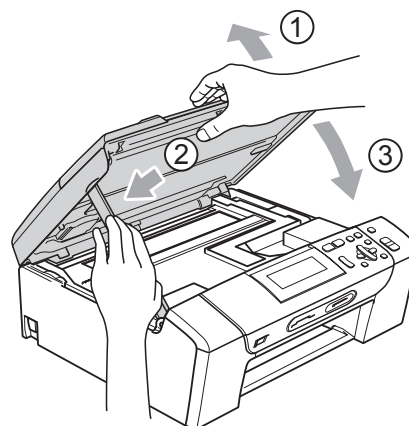

- 8 Trykk papirmagasinet godt tilbake i maskinen. Mens du holder papirmagasinet på plass, trekker du ut papirstøtten til den låses på plass, og deretter bretter du ut papirstøtteklaffen.



Merk

Forsikre deg om at du har trukket ut papirstøtten til den klikket på plass.

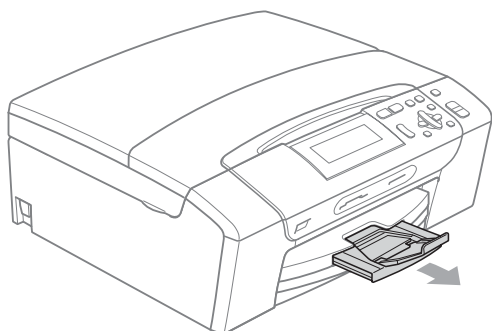

Rutinemessig vedlikehold

Bytte blekkpatroner

Maskinen er utstyrt med en blekkdråpeteller. Blekkdråpetelleren overvåker automatisk blekknivået i hver av de fire patronene. Det vises en melding i displayet når maskinen merker at en blekkpatron er i ferd med å gå tom for blekk.

Meldingen forteller hvilken blekkpatron som snart er tom eller som må byttes. Følg instruksjonene i displayet slik at du bytter blekkpatronene i riktig rekkefølge.

Selv om det vises en melding om at en blekkpatron er tom, vil det fortsatt være en liten mengde blekk igjen i patronen. Det må være litt blekk igjen i patronen, slik at luft ikke tørker ut og skader skrivehodet.



FORSIKTIG

Brothers multifunksjonsmaskiner er utviklet for bruk med blekk av en bestemt spesifikasjon, og vil yte optimalt og pålitelig når det brukes originale Brother-blekkpatroner. Brother kan ikke garantere slik optimal ytelse og pålitelighet hvis det brukes blekk eller blekkpatroner med andre spesifikasjoner. Brother fraråder derfor bruk av blekkpatroner andre enn originale Brother-blekkpatroner, eller påfylling av tomme patroner med blekk av annen opprinnelse. Hvis skrivehodet eller andre komponenter i maskinen blir skadet som følge av bruk av andre merker blekk eller blekkpatroner, vil ikke garantien dekke eventuelle nødvendige reparasjoner.

- 1 Åpne blekkpatrondekslet.
Hvis én eller flere av blekkpatronene er tom(me), for eksempel svart, vises
Utskrift umulig og
Skift ut blekk BK i displayet.

- 2 Trykk hver låsespak som vist for å ta ut patronen som vises i displayet. Ta patronen ut av maskinen.

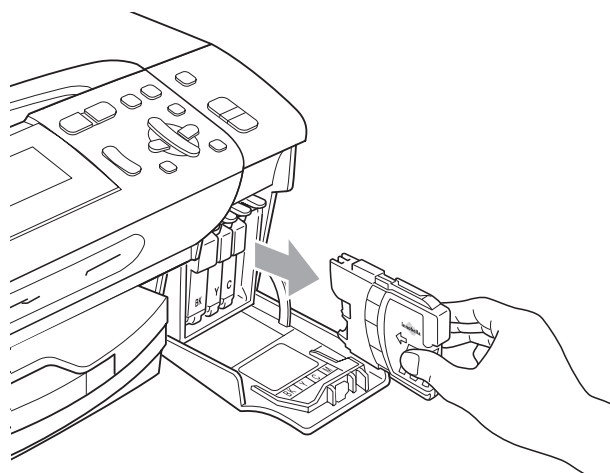
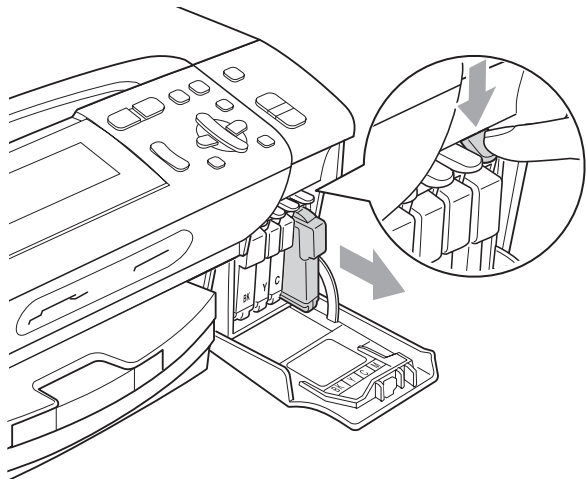

- 3 Åpne posen med den nye blekkpatronen for fargen som er angitt i displayet, og ta deretter ut blekkpatronen.

- 4 Drei den grønne knappen på den gule beskyttelseshetten med urviseren til den klikkes på plass, for å frigjøre vakuumsforseglingen, og fjern deretter hetten (1).

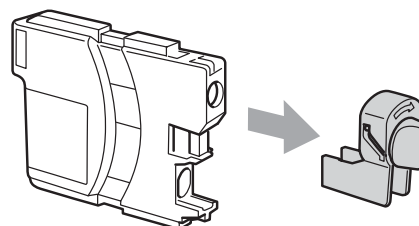
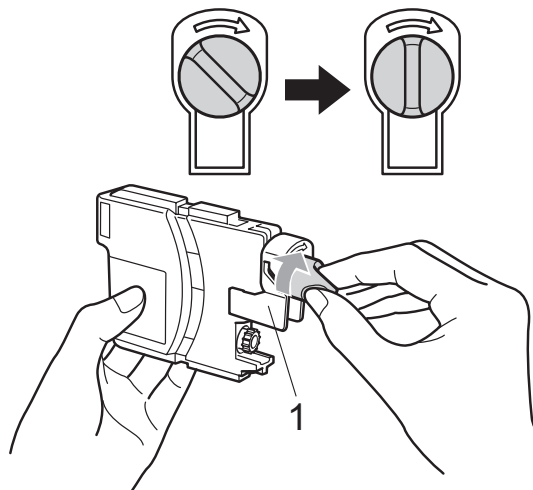

- 5 Hver farge har sin faste plass. Sett inn blekkpatronen i retningen til pilen på etiketten.

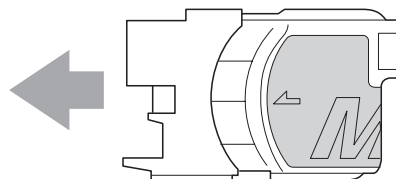

- 6 Skyv blekkpatronen forsiktig til du hører et klikk, og lukk deretter blekkpatrondekslet.

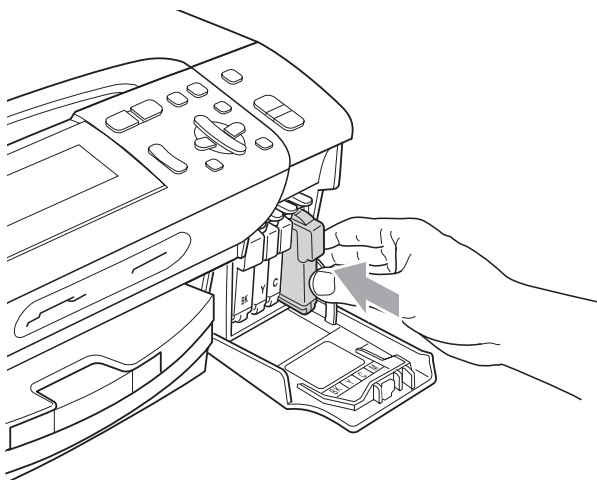

- 7 Maskinen vil automatisk nullstille blekkdråpetelleren.

Merk

- Hvis du byttet blekkpatron, for eksempel svart, blir du bedt om å bekrefte at det var en helt ny patron (Endret du? **BK** Sort). For hver ny patron du har installert, trykker du + (Ja) for å tilbakestille blekkdråpetelleren automatisk for den aktuelle fargen. Hvis du satte inn en blekkpatron som ikke var helt ny, må du trykke - (Nei).
- Hvis Ingen patron eller Finner ikke vises i displayet når du har installert blekkpatronene, kontrollerer du at blekkpatronene er riktig installert.



ADVARSEL

Hvis du får blekk i øynene, må du øyeblikkelig skylle dem med vann og eventuelt oppsøke lege.

FORSIKTIG

Blekkpatronene må IKKE tas ut med mindre det er behov for å bytte dem. Hvis du gjør det, reduseres blekkmengden og maskinen vil ikke vite hvor mye blekk det er igjen i patronen.

Berør IKKE patronens innsettingsspor. Hvis du gjør det, kan du få blekkflekker på huden.

Hvis du søler blekk på huden eller klærne, må du øyeblikkelig vaske det av med såpe eller vaskemiddel.

Hvis du blander fargene ved å installere en blekkpatron på feil sted, skal du rengjøre skrivehodet flere ganger etter at du har satt patronene på riktig plass.

Når du først har åpnet en blekkpatron, skal du installere den i maskinen og bruke den opp innen seks måneder. Bruk uåpnede blekkpatroner innen utløpsdatoen som er trykt på pakningen.

Blekkpatronene må IKKE tas fra hverandre eller på annen måte ødelegges. Dette kan føre til at patronene lekker ut blekk.

Rengjøre maskinen utvendig

! FORSIKTIG

Bruk nøytralt vaskemiddel. Rengjøring med fordampbare væsker, for eksempel tynner eller rensbensin, vil skade utsiden av maskinen.

Det må IKKE brukes rengjøringsmidler som inneholder ammoniakk.

Det må IKKE brukes isopropylalkohol til å fjerne smuss fra kontrollpanelet. Det kan føre til at panelet sprekker.

Slik rengjør du maskinen utvendig:

- 1 Trekk papirmagasinet (1) helt ut av maskinen.

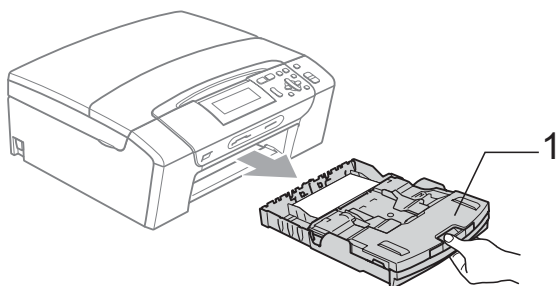

- 2 Tørk maskinen utvendig med en myk klut for å fjerne støv.

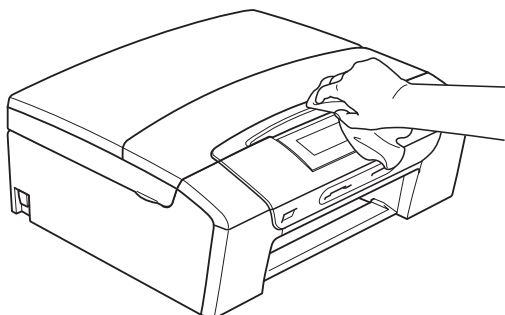

- 3 Løft opp dekselet til papirmagasinet, og fjern det som sitter fast inne i magasinet.

- 4 Tørk av papirmagasinet innvendig og utvendig med en myk klut for å fjerne støv.

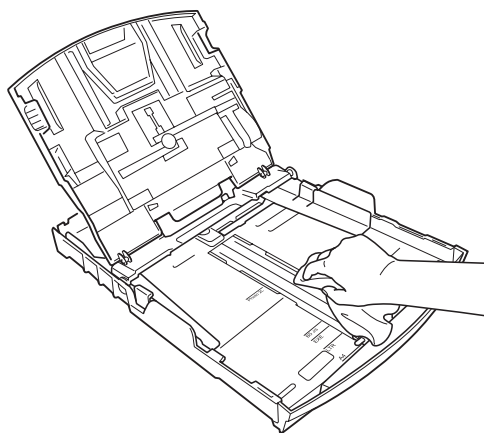

- 5 Lukk papirmagasindekselet, og skyv papirmagasinet helt tilbake i maskinen.

Rengjøre skannerglassplaten

- 1 Løft dokumentdekselet (1). Rengjør skannerglassplaten (2) og den hvite platen (3) med en myk og lo-fri klut fuktet med et ikke-antennelig vindusvaskemiddel.

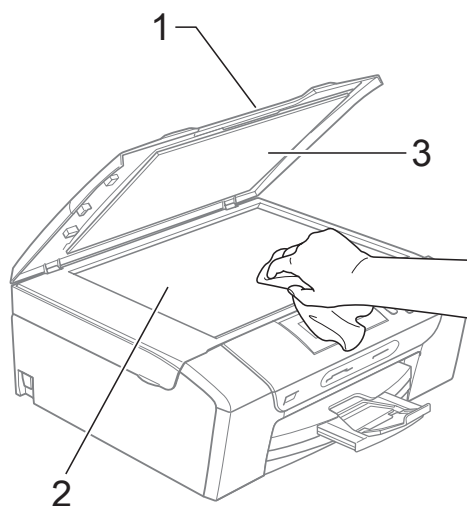

Rengjøre maskinens skriverplate



ADVARSEL

Trekk ut stikkkontakten før du rengjør skriverplaten (1).

- 1 Løft opp skannerdekselet til det låser seg i åpen stilling.
- 2 Rengjør skriverplaten (1) og området rundt ved å tørke bort blekksøl med en ufarlig, tørr og lofri klut.

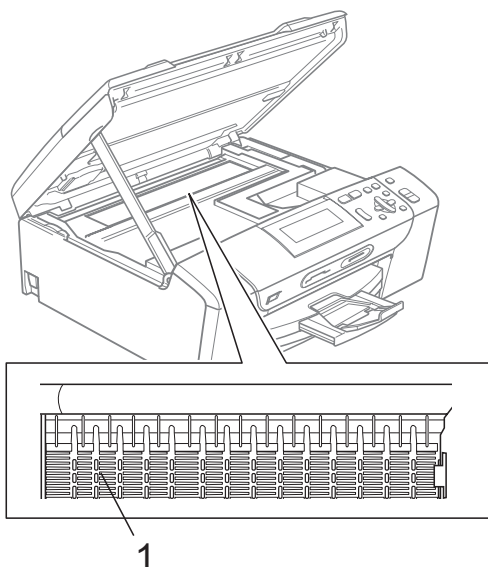

Rengjøre papirhenterullen

- 1 Trekk papirmagasinet helt ut av maskinen.
- 2 Trekk ut støpselet fra stikkkontakten, og åpne papirstansdekselet (1) på baksiden av maskinen.

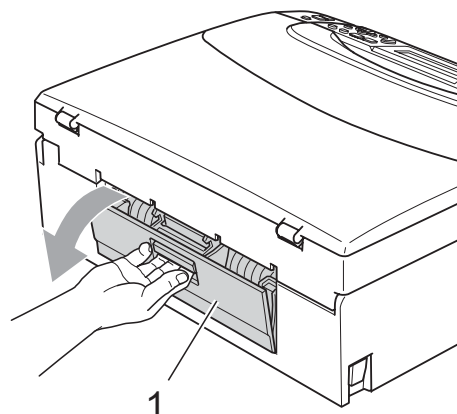

- 3 Rengjør papirhenterullen (1) med isopropylalkohol påført en bomullspinne.

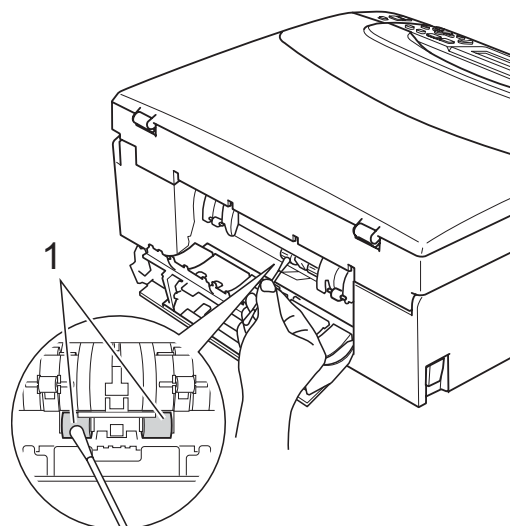

- 4 Lukk papirstansdekselet. Kontroller at dekselet er lukket ordentlig.
- 5 Sett inn støpselet igjen.
- 6 Skyv papirmagasinet sakte helt tilbake i maskinen.

B

Rengjøre skrivehodet

Maskinen opprettholder god utskriftskvalitet ved automatisk å rengjøre skrivehodet når det er nødvendig. Du kan starte rengjøringen manuelt hvis det er problemer med utskriftskvaliteten.

Rengjør skrivehodet og blekkpatronene hvis det vises en horisontal strek eller manglende tekst i teksten eller grafikken på utskriftene. Du kan rengjøre kun svart, tre farger samtidig (gul/cyan/magenta), eller alle fire fargene samtidig.

Det forbrukes blekk når skrivehodet rengjøres. Rengjøres skrivehodet for ofte, forbrukes unødig mye blekk.

! FORSIKTIG

Du må IKKE berøre skrivehodet. Berøring av skrivehoder kan forårsake varig skade og medføre at garantidekningen bortfaller.

- 1 Trykk **Ink Management**.
- 2 Trykk ▲ eller ▼ for å velge **Rengjør**. Trykk **OK**.
- 3 Trykk ▲ eller ▼ for å velge **Sort, Farge** eller **Alle**. Trykk **OK**. Maskinen rengjør skrivehodet. Når rengjøringen er fullført, går maskinen automatisk tilbake til hvilemodus.

Merk

Hvis du rengjør skrivehodet minst fem ganger uten at utskriften blir bedre, kan du prøve å installere en ny original Brother-blekkpatron for hver problemfarge. Prøv å rengjøre skrivehodet på nytt inntil fem ganger til. Hvis ikke utskriften blir bedre, kontakt din Brother-forhandler.

Kontrollere utskriftskvaliteten

Hvis det vises svake eller overstrekede farger og tekst på utskriften, kan det hende at noen av dysene er tilstoppet. Du kan undersøke dette ved å skrive ut kontrollarket for utskriftskvalitet og se på dysesjekk-mønsteret.

- 1 Trykk **Ink Management**.
- 2 Trykk ▲ eller ▼ for å velge **Test utskrift**. Trykk **OK**.
- 3 Trykk ▲ eller ▼ for å velge **Utskriftskval**. Trykk **OK**.
- 4 Trykk **Colour Start**. Maskinen begynner å skrive ut kontrollarket for utskriftskvalitet.
- 5 Kontroller kvaliteten på de fire farge blokkene på arket.
- 6 Gjør ett av følgende:
 - Hvis alle strekene er klare og tydelige, trykker du **+** for å velge **Ja**, og går til trinn 10.
 - Hvis du ser at det mangler korte streker, som vist nedenfor, trykker du **-** for å velge **Nei**.

OK

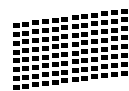

Dårlig



- 7 Du blir spurt om utskriftskvaliteten er OK for svart og de tre fargene. Trykk **+** (Ja) eller **-** (Nei).
- 8 Du blir spurt om du vil starte rengjøringen. Trykk **+** (Ja). Maskinen begynner å rengjøre skrivehodet.

- 9 Når rengjøringen er fullført, trykker du **Colour Start**. Maskinen skriver ut kontrollarket for utskriftskvalitet på nytt, og går deretter tilbake til trinn 5.
- 10 Trykk **Stop/Exit**. Hvis du gjentar denne fremgangsmåten minst fem ganger og utskriftskvaliteten fremdeles er dårlig, bør du bytte ut blekkpatronen for den tilstoppede fargen. Kontroller utskriftskvaliteten på nytt når du har skiftet blekkpatron. Hvis problemet vedvarer, må du gjenta prosedyrene for rengjøring og testutskrift minst fem ganger for den nye blekkpatronen. Hvis det fremdeles mangler blekk, kontakter du Brother-forhandleren.

! FORSIKTIG

Du må IKKE berøre skrivehodet. Berøring av skrivehoder kan forårsake varig skade og medføre at garantidekningen bortfaller.

📝 Merk



Når en skrivehodedyse er tett, ser utskriften slik ut.



Når skrivehodedysen er rengjort, er de horisontale strekene borte.

Kontrollere innrettingen av papiret

Det kan hende du trenger å justere innrettingen av papiret etter at du har transportert maskinen hvis teksten blir uskarp og bildene blir svakere.

- 1 Trykk **Ink Management**.
- 2 Trykk ▲ eller ▼ for å velge *Test utskrift*. Trykk **OK**.
- 3 Trykk ▲ eller ▼ for å velge *Justering*. Trykk **OK**.
- 4 Trykk **Mono Start** eller **Colour Start**. Maskinen begynner å skrive ut kontrollarket for innretting.
- 5 Sjekk testutskriftene i 600 dpi og 1200 dpi for å se om nummer 5 er mest lik nummer 0.
 - Hvis testutskrift nummer 5 ved både 600 dpi og 1200 dpi er den beste, trykker du + (Ja) for å avslutte innrettingskontrollen, og går til trinn 8.
 - Hvis et annet nummer på testsiden stemmer bedre overens for enten 600 dpi eller 1200 dpi, trykker du - (Nei) for å velge dette.
- 6 For 600 dpi trykker du ◀ eller ▶ for å velge nummeret for den testutskriften som stemmer best overens med nummer 0 (1-8). Trykk **OK**.
- 7 For 1200 dpi trykker du ◀ eller ▶ for å velge nummeret for den testutskriften som stemmer best overens med nummer 0 (1-8). Trykk **OK**.
- 8 Trykk **Stop/Exit**.

Kontrollere blekknivået

Du kan kontrollere hvor mye blekk som er igjen i patronen.

- 1 Trykk **Ink Management**.
- 2 Trykk ▲ eller ▼ for å velge **Blekknivå**.
Trykk **OK**.
Blekknivået vises i displayet.
- 3 Trykk **Stop/Exit**.



Merk

Du kan kontrollere blekknivået fra datamaskinen. (Se *Utskrift for Windows*® eller *Skrive ut og fakse for Macintosh*® i Programvarehåndboken på CD-platen.)

Maskininformasjon

Kontrollere serienummeret

Du kan se på maskinens serienummer på displayet.

- 1 Trykk **Menu**.
- 2 Trykk ▲ eller ▼ for å velge **Maskin Info**.
Trykk **OK**.
- 3 Trykk ▲ eller ▼ for å velge **Serienummer**.
Trykk **OK**.
- 4 Trykk **Stop/Exit**.

Pakke og sende maskinen

Bruk alltid den originale emballasjen når du skal transportere maskinen. Følg instruksjonene nedenfor for riktig pakking av maskinen. Dersom maskinen skades under sending, dekkes ikke dette av garantien.



FORSIKTIG

Det er viktig at du lar maskinen 'parkere' skrivehodet etter en utskriftsjobb. Lytt godt på maskinen før du trekker ut støpselet for å sikre at alt mekanisk støy har stanset. Hvis du ikke lar maskinen fullføre parkeringsprosessen, kan dette føre til utskriftsproblemer og mulig skade på skrivehodet.

- 1 Åpne blekkpatrondekslet.
- 2 Trykk utløserhendelen for å løsne patronene, og ta ut alle blekkpatronene. (Se *Bytte blekkpatroner* på side 79.)
- 3 Sett på plass den grønne beskyttelsesdelen, og lukk deretter dekselet til blekkpatronen.

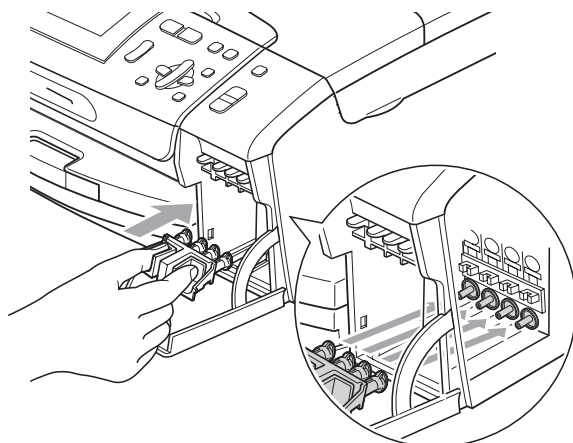

! FORSIKTIG

Kontroller at plasthakene på hver side av den grønne beskyttelsesdelen (1) har klikket skikkelig på plass (2).

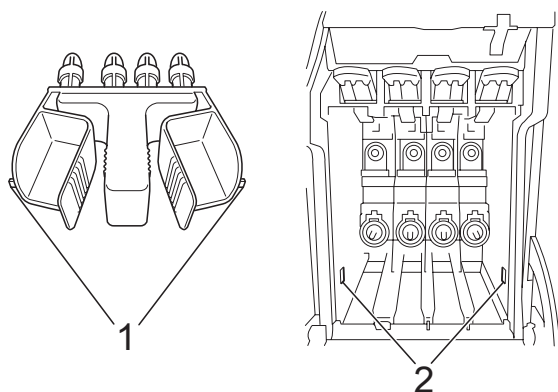

Hvis du ikke finner den grønne beskyttelsesdelen, skal du IKKE ta ut blekkpatronene før maskinen transporteres. Under transport av maskinen er det absolutt nødvendig at enten den grønne beskyttelsesdelen eller blekkpatronene er på plass. Hvis den transporteres uten disse beskyttelsesanordningene, kan det føre til skade på maskinen og at garantidekningen bortfaller.

- 4 Løft opp fronten av maskinen, og fest langsiden (1) av den grønne beskyttelsesdelen inn i det T-formede hullet på undersiden av maskinen. Skyv den Y-formede delen (2) inn øverst på papirmagasinet.

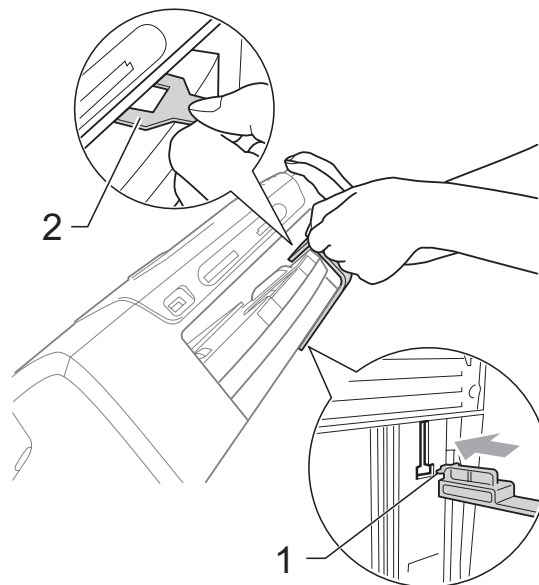

- 5 Koble maskinen fra stikkontakten.
- 6 Med begge hendene bruker du plasthakene på begge sider av maskinen til å løfte skannerdekslet, til det låser seg i åpen stilling. Trekk deretter ut grensesnittkabelen fra maskinen, hvis den er tilkoblet.
- 7 Løft opp skannerdekselet for å frigjøre låsen (1). Skyv støtten til skannerdekselet forsiktig ned (2), og lukk skannerdekselet (3).

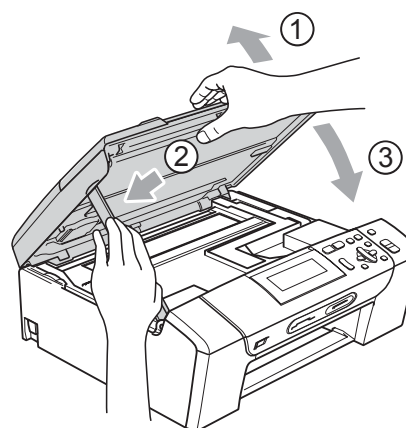

- 8 Plasser maskinen i posen, og legg den i originalkartongen med originalemballasjen.

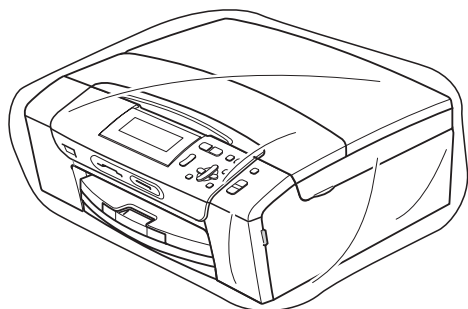

- 9 Legg dokumentasjonen i originalkartongen, som vist nedenfor. Legg ikke de brukte blekkpatronene i kartongen.

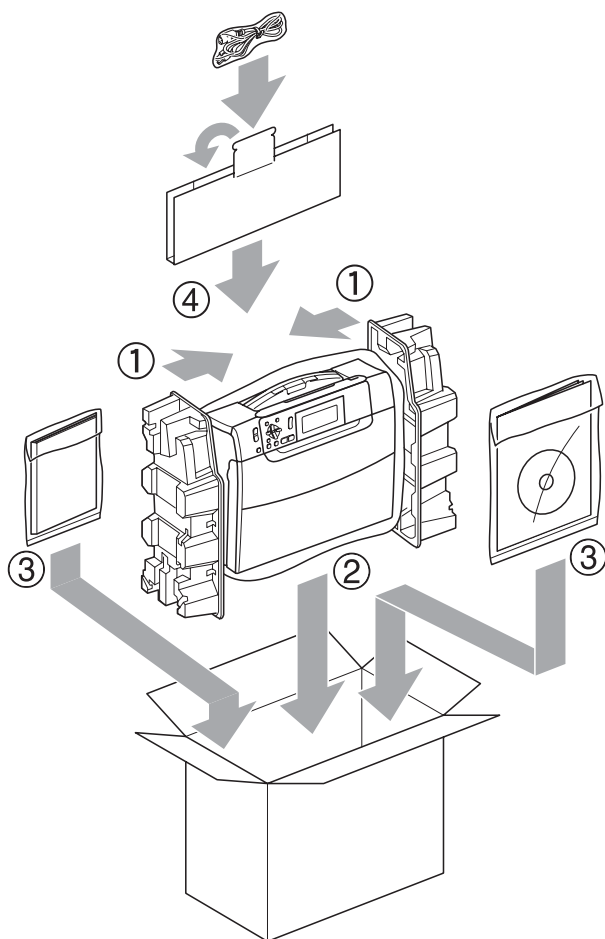

- 10 Lukk kartongen med tape.

Programmering i displayet









Maskinen er utviklet slik at den skal være enkel å bruke med programmering i displayet ved hjelp av menyttastene. Ved hjelp av brukervennlig programmering kan du fullt ut dra nytte av alle menyvalgene som maskinen inneholder.

Ettersom programmeringen gjøres i displayet, har vi laget trinnvise displaytekster for å hjelpe deg med å programmere maskinen. Alt du trenger å gjøre, er å følge instruksjonene etter hvert som de fører deg gjennom menyvalgene og programmeringsalternativene.

Menytabell

Du kan programmere maskinen ved hjelp av menytabellen som begynner på side 90. På disse sidene finner du en liste over menyvalgene og alternativene for dem.

Modus- og menyttaster

 Photo Capture Scan  Menu	Få tilgang til hovedmenyen, PhotoCapture-menyen eller skannmenyen.
 	Bla gjennom gjeldende menynivå.
	Gå tilbake til forrige menynivå.
	Gå til neste menynivå.
 OK	<ul style="list-style-type: none"> ■ Gå til neste menynivå. ■ Godta et alternativ.
 Stop/Exit	Stanse pågående handling.

Menytabell

Med menytabellen er det enklere å forstå menyvalgene og alternativene som finnes i programmene i maskinen. Standardinnstillingene vises i fet skrift med en stjerne.

Menu  ()

Nivå 1	Nivå 2	Nivå 3	Alternativer	Beskrivelser	Side
Hovedoppsett	Papirtype	—	Vanlig papir* Blk. skr. papir Brother BP71 Annet glanset Transp.	Angir papirtypen i papirmagasinet.	21
	Papirstørrelse	—	Letter Legal A4* A5 10x15cm	Angir papirstørrelsen i papirmagasinet.	21
	LCD-innst.	LCD Kontrast	Lys Med* Mørk	Justerer kontrasten på displayet.	22
		Bakgrunnsbel.	Lys* Med Mørk	Du kan justere lysstyrken på bakgrunnsbelysningen i displayet.	23
		Dimme-timer	Av 10Sek 20Sek 30Sek*	Du kan angi hvor lenge displayets bakgrunnsbelysning skal være på etter siste tastetrykk.	23
Hvilemodus	—	1Min 2Min 3Min 5Min* 10Min 30Min 60Min	Du kan angi hvor lenge maskinen må være inaktiv før den går inn i hvilemodus.	22	

 Standardinnstillingene vises i fet skrift med en stjerne.

Nettverksmeny (kun for DCP-585CW)

Nivå 1	Nivå 2	Nivå 3	Nivå4	Alternativer	Beskrivelser
Nettverk	Trådb. LAN	TCP/IP	BOOT method	Auto* Statisk RARP BOOTP DHCP	Velger den BOOT-metoden som passer best for deg.
			IP adresse	[000-255]. [000-255]. [000-255]. [000-255]	Angi IP-adressen.
			Subnet mask	[000-255]. [000-255]. [000-255]. [000-255]	Angi nettverksmasken.
			Gateway	[000-255]. [000-255]. [000-255]. [000-255]	Angi gateway-adressen.
			Nodenavn	BRNXXXXXXXXXXXX	Skriv inn navnet på noden.
			WINS config	Auto* Statisk	Velger modus for konfigurasjon av WINS.
			WINS server	(Primær) 000.000.000.000 (Sekundær) 000.000.000.000	Spesifiserer IP-adressen for primær- eller sekundærserveren.
			DNS server	(Primær) 000.000.000.000 (Sekundær) 000.000.000.000	Spesifiserer IP-adressen for primær- eller sekundærserveren.
			APIPA	På* Av	IP-adressen tildeles automatisk fra koblingens lokale adresseområde.
<i>Se Brukerhåndboken for nettverket på CD-platen.</i>					
 Standardinnstillingene vises i fet skrift med en stjerne.					

Nivå 1	Nivå 2	Nivå 3	Nivå4	Alternativer	Beskrivelser
Nettverk (fortsettelse)	Trådb. LAN (fortsettelse)	Ethernet	—	Auto* 100B-FD 100B-HD 10B-FD 10B-HD	Velger modus for Ethernet-tilkobling.
			WLAN	TCP/IP	BOOT method
	IP adresse	[000-255]. [000-255]. [000-255]. [000-255]			Angi IP-adressen.
	Subnet mask	[000-255]. [000-255]. [000-255]. [000-255]			Angi nettverksmasken.
	Gateway	[000-255]. [000-255]. [000-255]. [000-255]			Angi gateway-adressen.
	Nodenavn	BRWXXXXXXXXXXXXXX			Skriv inn navnet på noden.
	WINS config	Auto* Statisk			Velger modus for konfigurasjon av WINS.
	WINS server	(Primær) 000.000.000.000 (Sekundær) 000.000.000.000			Spesifiserer IP-adressen for primær- eller sekundærserveren.
	DNS server	(Primær) 000.000.000.000 (Sekundær) 000.000.000.000	Spesifiserer IP-adressen for primær- eller sekundærserveren.		
Se Brukerhåndboken for nettverket på CD-platen.					
	Standardinnstillingene vises i fet skrift med en stjerne.				

Nivå 1	Nivå 2	Nivå 3	Nivå4	Alternativer	Beskrivelser
Nettverk (fortsettelse)	WLAN (fortsettelse)	TCP/IP (fortsettelse)	APIPA	På* Av	IP-adressen tildeles automatisk fra koblingens lokale adresseområde.
		Inst. veiviser	—	—	Du kan konfigurere utskriftsserveren.
		SES/WPS/AOSS	—	—	Du kan enkelt konfigurere trådløse nettverksinnstillinger ved hjelp av ettrykksknapper.
		WPS m/PIN-kode	—	—	Du kan enkelt konfigurere trådløse nettverksinnstillinger ved hjelp av WPS med PIN-kode.
		WLAN status	Status	—	Du kan vise gjeldende status for trådløst nettverk.
			Signal	—	Du kan vise gjeldende signalstyrke for trådløst nettverk.
			SSID	—	Du kan vise gjeldende SSID.
	Komm. modus		—	Du kan vise gjeldende kommunikasjonsmodus.	
	Nettverk I/F	—	Trådb. LAN* WLAN	—	Du kan velge typen nettverkstilkobling.
	Standard innst	—	—	Ja Nei	Gjenoppretter alle innstillinger for vanlig og trådløst nettverk til standardinnstilling.
Se Brukerhåndboken for nettverket på CD-platen.					
	Standardinnstillingene vises i fet skrift med en stjerne.				

Menu () (fortsettelse)

Nivå 1	Nivå 2	Nivå 3	Alternativer	Beskrivelser	Side
Skriv rapport	Hjelp	—	—	Du kan skrive ut disse listene og rapportene.	23
	Bruker valg	—	—		
	Nettverk Konf.	—	—		
Maskin Info	Serienummer	—	—	Lar deg sjekke maskinens serienummer.	86
Grunn oppsett	Dato og klokke	—	—	Plasserer dato og klokkeslett i displayet og i toppteksten på fakser du sender.	Se <i>Hurtig-startguide</i>
	Lokalt språk		(Velg språket du vil bruke)	Her kan du bytte displayspråk.	22

 Standardinnstillingene vises i fet skrift med en stjerne.

Kopiering (standardvisning)

Nivå 1	Nivå 2	Nivå 3	Alternativer	Beskrivelser	Side
Kvalitet	—	—	Rask Norm* Best	Velg kopieringsoppløsningen for dokumenttypen.	27
Øke/Redusere	100%*	—	—	—	27
	Forstørr	—	142% A5→A4 186% 10x15cm→LTR 198% 10x15cm→A4	Du kan velge forstørrelses- eller forminskingsforholdet for din dokumenttype.	27
	Reduser	—	47% A4→10x15cm 69% A4→A5 83% 93% A4→LTR 97% LTR→A4	Du kan velge forstørrelses- eller forminskingsforholdet for din dokumenttype.	27
	Tilpass siden	—	—	Maskinen justerer størrelsen automatisk til papirstørrelsen du angir.	27
	Definer 25-400%	—	—	Du kan velge forstørrelses- eller forminskingsforholdet for din dokumenttype.	27

 Standardinnstillingene vises i fet skrift med en stjerne.

Nivå 1	Nivå 2	Nivå 3	Alternativer	Beskrivelser	Side
Papirtype	—	—	Vanlig papir* Blk. skr. papir Brother BP71 Annet glanset Transp.	Velg papirtypen som samsvarer med den som er i papirmagasinet.	30
Papirstørrelse	—	—	A4* A5 10x15cm Letter Legal	Velg papirstørrelsen som samsvarer med den som er i papirmagasinet.	30
Lyshet	—	—	Lys +2 +1 0 -1 -2 Mørk	Justerer lysheten på kopiene.	29
Kontrast	—	—	+2 +1 0 -1 -2	Justerer kontrasten på kopiene.	29
Side oppsett	—	Av (1 i 1)* 2 i 1 (S) 2 i 1 (L) 4 i 1 (S) 4 i 1 (L) Plakat (3x3)	—	Du kan lage N i 1 eller plakatkopier.	28
Kopiere bok	På	—	—	Korrigerer mørke kanter og skjevhet ved kopiering fra skannerglassplaten.	30
	På (forhåndsv.)	(Justerer av skjevhet)	—		
		(Skyggekorrigering)	—		
Av*	—	—	—		
 Standardinnstillingene vises i fet skrift med en stjerne.					

Nivå 1	Nivå 2	Nivå 3	Alternativer	Beskrivelser	Side
Kop. vannmerke	Kop. vannmerke	—	På Av* (Velger du På, kan du se på innstillingene for vannmerke i tabellen nedenfor.)	Du kan plassere en logo eller tekst i dokumentet som et vannmerke.	31
	Gjeldende innstill.	—	—		
	Avslutt	—	—		
Angi ny std.	—	—	Ja Nei	Du kan lagre kopieringsinnstillingene.	32
Fabrikkinnst.	—	—	Ja Nei	Du kan gjenopprette alle innstillinger til standardinnstillingene.	32
 Standardinnstillingene vises i fet skrift med en stjerne.					

Innstillinger for vannmerkekopiering

Alternativ 1	Alternativ 2	Alternativ 3	Alternativ 4	Beskrivelser	Side
Mal	—	Tekst	KONFIDENSIELT* KLADD KOPI	Plasserer en tekst i dokumentet som vannmerke ved hjelp av en mal.	31
		Posisjon	A B C D E* F G H I Mønster		
		Størrelse	Liten Middels* Stor		
		Vinkel	-90° -45°* 0° 45° 90°		
		Transparent	-2 -1 0* +1 +2		
		Farge	Rød Oransje Gul Blå Grønn Lilla Sort*		
		Bruk	—		
 Standardinnstillingene vises i fet skrift med en stjerne.					

Alternativ 1	Alternativ 2	Alternativ 3	Alternativ 4	Beskrivelser	Side
Media	(Velg bilde fra media)	Posisjon	A B C D E* F G H I Mønster	Plasser en logo eller tekst i dokumentet som vanmerke ved hjelp av et bilde fra et flyttbart media.	31
		Størrelse	Liten Middels* Stor		
		Vinkel	-90° -45°* 0° 45° 90°		
		Transparent	-2 -1 0* +1 +2		
		Bruk	—		
Skann	(Angi side og trykk start)	Transparent	-2 -1 0* +1 +2	Plasserer en tekst i dokumentet som vanmerke ved hjelp av et skannet bilde.	32
		Bruk	—		
 Standardinnstillingene vises i fet skrift med en stjerne.					

PhotoCapture ()

Nivå 1	Nivå 2	Nivå 3	Alternativer	Beskrivelser	Side	
Se på bilde/r	—	—	Se utskriftsinnstillingene i tabellen nedenfor.	Du kan forhåndsvise bildene i displayet.	37	
Skriv ut indeks	—	Oppsettformat	6 Bilder/Linjer* 5 Bilder/Linjer	Du kan skrive ut en side med miniatyrbilder.	38	
		Papirtype	Vanlig papir* Blk. skr. papir Brother BP71 Annet glanset			
		Papirstørrelse	Letter A4*			
Skriv ut bilder	—	—	Se utskriftsinnstillingene i tabellen nedenfor.	Du kan skrive ut et enkeltstående bilde.	38	
Fotoeffekter	Autokorr. Forbedre hudtone Forbedre utsikt Fjern røde øyne Monokrom Sepia	—		Du kan justere fotografiene med disse innstillingene.	39	
		Søk etter dato		—	Du kan søke blant bildene etter dato.	42
		Skriv alle bilder		—	Du kan skrive ut alle bildene i mediekortet eller i USB Flash-minnet.	43
		Lysbildefremv.		—	Maskinen starter en bildefremvisning av bildene dine.	43
Trimming	—	—		Du kan beskjære et bilde og skrive ut en del av det.	44	
 Standardinnstillingene vises i fet skrift med en stjerne.						

Utskriftsinnstillinger

Alternativ 1	Alternativ 2	Alternativ 3	Alternativ 4	Beskrivelser	Side
Utskr.kvalitet (Ikke tilgjengelig for DPOF-utskrift)	Norm Foto*	—	—	Velg utskriftskvalitet.	46
Papirtype	Vanlig papir Blk. skr. papir Brother BP71 Annet glanset*	—	—	Velg papirtype.	46
Papirstørrelse	10x15cm* 13x18cm A4 Letter	(Når A4- eller Letter-format er valgt) 8x10cm 9x13cm 10x15cm 13x18cm 15x20cm Maks. størrelse*	—	Velg papir- og utskriftsstørrelse.	46
Lyshet (Ikke tilgjengelig når Fotoeffekter er valgt)	Lys +2 +1 0 -1 -2 Mørk	—	—	Justerer lysstyrken.	47
Kontrast (Ikke tilgjengelig når Fotoeffekter er valgt)	+2 +1 0 -1 -2	—	—	Justerer kontrasten.	47
Forsterking (Ikke tilgjengelig når Fotoeffekter er valgt)	På Av*	Hvit balanse	+2 +1 0 -1 -2	Justerer nyansen i de hvite områdene.	47
		Skarphet	+2 +1 0 -1 -2	Forbedrer skarpheten i bildet.	
		Fargetetthet	+2 +1 0 -1 -2	Justerer det totale antallet avfarger i bildet.	
 Standardinnstillingene vises i fet skrift med en stjerne.					

Alternativ 1	Alternativ 2	Alternativ 3	Alternativ 4	Beskrivelser	Side
Beskjæring	På* Av	—	—	Beskjærer bildet rundt margin slik at det tilpasses til papir- eller utskriftsstørrelsen. Slå av denne funksjonen hvis du vil skrive ut hele bilder eller forhindre uønsket beskjæring.	48
Uten kanter	På* Av	—	—	Utvider utskriftsområdet slik at det passer til kantene på papiret.	48
Datoutskrift (Ikke tilgjengelig for DPOF-utskrift)	På Av*	—	—	Skriver ut dato på bildene.	48
Angi ny std.	—	—	Ja Nei	Du kan lagre utskriftsinnstillingene.	49
Fabrikkinnst.	—	—	Ja Nei	Du kan gjenopprette alle innstillinger til standardinnstillingene.	49
 Standardinnstillingene vises i fet skrift med en stjerne.					

Skanne ()

Nivå 1	Alternativ 1	Alternativ 2	Alternativ 3	Beskrivelser	Side
Scan > E-Mail	—	—	—	Du kan skanne dokumenter i svart-hvitt eller farger til e-postprogrammet.	Se i <i>Programva rehandbok en på CD-platen.</i>
Scan > bilde	—	—	—	Du kan skanne et fargebilde til grafikkprogrammet.	
Scan > OCR	—	—	—	Du kan konvertere tekstdokumenter til redigerbare tekstfiler.	
Scan > fil	—	—	—	Du kan skanne dokumenter i svart-hvitt eller farger til datamaskinen.	
Scan > media. (Når et minnekort eller USB Flash-minne er satt inn.)	Kvalitet	—	Farge 150 dpi* Farge 300 dpi Farge 600 dpi S/H 200x100 dpi S/H 200 dpi	Du kan velge skanneoppløsning og filformat for dokumentet.	50
	Filtype	—	(Hvis du velger Fargealternativet i Kvalitetinnstillingen) PDF* JPEG (Hvis du velger svart-hvittalternativet i Kvalitetinnstillingen) PDF* TIFF		
	Angi ny std.	—	Ja Nei		
	Fabrikkinnst.	—	Ja Nei		
 Standardinnstillingene vises i fet skrift med en stjerne.					

Generelt

Skrivertype	Inkjet
Utskriftsmetode	Svart: Piezo med 94 × 1 dyse Farger: Piezo med 94 × 3 dyser
Minnekapasitet	(DCP-385C, DCP-383C og DCP-387C) 32 MB (DCP-585CW) 40 MB
Display (LCD)	Bredde 3,3 tommer (83,8 mm) fargedisplay
Strømkilde	AC 220 til 240 V 50/60 Hz
Strømforbruk	(DCP-385C, DCP-383C og DCP-387C) Av: Gjennomsnittlig 0,5 W Hvilemodus: Gjennomsnittlig 2,5 W Ventemodus: Gjennomsnittlig 4 W Under drift: Gjennomsnittlig 21 W (DCP-585CW) Av: Gjennomsnittlig 0,5 W Hvilemodus: Gjennomsnittlig 4 W Ventemodus: Gjennomsnittlig 6 W Under drift: Gjennomsnittlig 23 W

Mål

(DCP-385C, DCP-383C, DCP-387C og DCP-585CW)

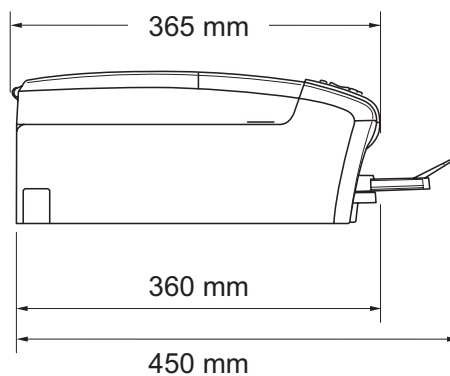
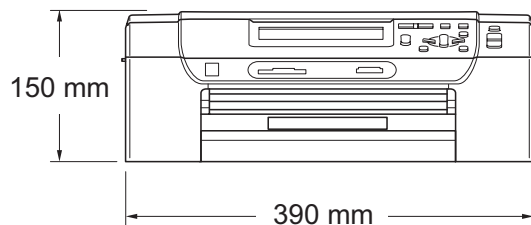

Vekt

(DCP-385C, DCP-383C og DCP-387C)

7,2 kg

(DCP-585CW)

7,2 kg

Støy

Under drift:

LPAM = 50 dB eller mindre ¹

Støy per ISO9296

Under drift:

LWAd = 64,3 dB (A) (svart-hvitt)

LWAd = 61,6 dB (A) (farge)

Kontorutstyr med LWAd > 63,0 dB (A) passer ikke til bruk i rom hvor det primært jobbes med kunnskapsarbeid. Slikt utstyr bør plasseres i separate rom på grunn av støyutslippet.

Temperatur

Under drift:

10 - 35 °C

Beste utskriftskvalitet:

20 - 33 °C

Luftfuktighet

Under drift:

20 - 80 % (uten kondensering)

Beste utskriftskvalitet:

20 - 80 % (uten kondensering)

Papirmagasin

100 ark [80 g/m²]

¹ Dette avhenger av utskriftsforholdene.

Utskriftsmedier

Papirinngang

Papirskuff

■ Papirtyper:

Vanlig papir, blekkskriverpapir (bestrøket papir), glanset papir², transparenter^{1 2} og konvolutter

■ Papirstørrelser:

Letter, Legal, Executive, A4, A5, A6, JIS B5, konvolutter (forretningskonvolutt nr. 10, DL, C5, Monarch, JE4), Foto 2L, Indekskort og Postkort³.

Bredde: 89 mm (3,5 tommer) - 216 mm (8,5 tommer)

Lengde: 127 mm (5,0 tommer) - 356 mm (14,0 tommer)

For mer informasjon, se *Papirvekt, -tykkelse og -kapasitet* på side 19.

■ Maksimumskapasitet for papirmagasin: Omtrent 100 ark med 80 g/m² (20 lb) vanlig papir

Fotopapirmagasin

■ Papirtyper:

Vanlig papir, blekkskriverpapir (bestrøket papir) og glanset papir²

■ Papirstørrelser:

Foto 10×15 cm og Foto L.

Bredde: 89 mm (3,5 tommer) - 101,6 mm (4,0 tommer)

Lengde: 127 mm (5,0 tommer) - 152,4 mm (6,0 tommer)

■ Maksimumskapasitet for papirmagasinet:

Omtrent 20 ark

Papirutgang

Opptil 50 ark vanlig A4-papir (mates ut med utskriften opp i papirmagasinet)²

¹ Bruk kun transparenter som er anbefalt for blekkskrivere.

² For glanset papir eller transparenter anbefaler vi at utskriftssidene fjernes fra papirmagasinet straks de mates ut av maskinen. Dette er for å unngå flekker.

³ Se *Papirtype og -format for hver operasjon* på side 18.

Kopi

Farge/svart-hvitt

Ja/Ja

Dokumentstørrelse

Bredde, skannerglassplate: Maks. 215,9 mm

Lengde, skannerglassplate: Maks. 297 mm

Kopibredde: maks 210 mm

Flere kopier

Stabler opptil 99 sider

Forstørre/Forminske

25 % til 400 % (i trinnvis økning på 1 %)

Oppløsning

(Svart-hvitt)

- Skanner opptil 1200×1200 dpi

- Skriver ut opptil 1200×1200 dpi

(Farge)

- Skanner opptil 600×1200 dpi

- Skriver ut opptil 600×1200 dpi

PhotoCapture Center™

Kompatible medier ¹

CompactFlash®

(Kun type I)

(Microdrive™ er ikke kompatibel)

(Compact I/U-kort, for eksempel Compact LAN-kort og Compact Modem-kort støttes ikke.)

Memory Stick®

Memory Stick Pro™

Memory Stick Duo™ med adapter

Memory Stick Micro (M2) med adapter

SD ²

SDHC ³

microSD med adapter

miniSD™ med adapter

xD-Picture Card™ ⁴

USB Flash-minne ⁵

Oppløsning

Opptil 1200 × 2400 dpi

Filtype

DPOF, EXIF, DCF

(Medieformat)

Fotoutskrift: JPEG ⁶

(Bildeformat)

Skann til medium: JPEG, PDF (farger)

TIFF, PDF (svart-hvitt)

Antall filer

Opptil 999 filer

(Inkludert mappen i minnekortet eller USB Flash-minnet.)

Mappe

Filen må være lagret på 4. mappenivå i minnekortet eller USB Flash-minnet.

Uten kanter

Letter, A4, Foto 10×15 cm, Foto 13×18 cm ⁷

¹ Minnekort, adaptore og USB Flash-minne er ikke inkludert.

² 16 MB til 2 GB

³ 4 GB til 8 GB

⁴ xD-Picture Card™ standardkort 16 til 512 MB
 xD-Picture Card™ type M fra 256 MB til 2 GB
 xD-Picture Card™ type M⁺ 1 GB og 2 GB
 xD-Picture Card™ type H 256 MB til 1 GB

⁵ USB 2.0 standard
 USB Mass Storage-standard fra 16 MB til 8 GB
 Støttet format: FAT12/FAT16/FAT32

⁶ Avansert JPEG-format støttes ikke.

⁷ Se *Papirtype og -format for hver operasjon* på side 18.

PictBridge

Kompatibilitet

Støtter Camera & Imaging Products Association PictBridge-standarden CIPA DC-001.

Gå til <http://www.cipa.jp/pictbridge> for mer informasjon.

Grensesnitt

USB-kontakten

Skanner

Farger/Svart-hvitt	Ja/Ja
TWAIN-kompatibilitet	Ja (Windows® 2000 Professional/XP/XP Professional x64 Edition/Windows Vista®) Mac OS® X 10.2.4 eller høyere
WIA-kompatibilitet	Ja (Windows® XP ¹ /Windows Vista®)
Farge dybde	36-biters farge (inn) 24 biters farge (ut) (Faktiske inndata: 30 biters farger/Faktiske inndata: 24 biters farger)
Oppløsning	Opptil 19200 × 19200 dpi (interpolert) ² Opptil 1200 × 2400 dpi (optisk)
Skanningshastighet	Farger: opptil 4,83 sek. Svart-hvitt: opptil 3,44 sek. (A4-format med 100 × 100 dpi)
Dokumentstørrelse	Bredde, skannerglassplate: Maks. 215,9 mm Lengde, skannerglassplate: Maks. 297 mm
Skanningsbredde	Opptil 210 mm
Gråtoner	256 nivåer

¹ Windows® XP i denne brukermanualen omfatter Windows® XP Home Edition, Windows® XP Professional og Windows® XP Professional x64 Edition.

² Maksimal skanning på 1200 × 1200 dpi ved bruk av WIA-driveren for Windows® XP og Windows Vista® (oppløsning på opptil 19200 × 19200 dpi kan velges ved bruk av Brother skannerverktøy).

Skriver

Skriverdriver	Windows® 2000 Professional/XP/XP Professional x64 Edition/Windows Vista®-drivere støtter Brother Native Compression-modus
Oppløsning	Mac OS® X 10.2.4 eller nyere: Brother Ink-driver Opptil 1200 × 6000 dpi 1200 × 2400 dpi 1200 × 1200 dpi 600 × 1200 dpi 600 × 600 dpi 600 × 300 dpi 600 × 150 dpi (farge) 450 × 150 dpi (svart-hvitt)
Utskriftshastighet	(DCP-385C, DCP-383C, DCP-387C) Svart: Opptil 30 sider/minutt ¹ Farge: Opptil 25 sider/minutt ¹ (DCP-585CW) Svart: Opptil 33 sider/minutt ¹ Farge: Opptil 27 sider/minutt ¹
Utskriftsbredde	204 mm (210 mm) ²
Uten kanter	Letter, A4, A6, Foto 10×15 cm, Indekskort, Foto L, Foto 2L, Postkort ³

¹ Basert på standard Brother-mønster.
A4-størrelse i kladdemodus.

² Når du stiller funksjonen Uten kanter til På.

³ Se *Papirtype og -format for hver operasjon* på side 18.

Grensesnitt

USB ^{1 2}

En USB 2.0-grensesnittkabel som er maksimalt 2,0 m lang.

LAN-kabel ³ (kun for DCP-585CW)

Ethernet UTP-kabel kategori 5 eller høyere.

Trådløst LAN (kun for DCP-585CW)

Maskinen støtter IEEE 802.11b/g trådløs kommunikasjon med trådløst LAN via infrastrukturmodus eller en trådløs node-til-node-tilkobling i ad-hoc-modus.

¹ (DCP-585CW)

Maskinen har et Hi-speed USB 2.0-grensesnitt. Maskinen kan også kobles til en datamaskin som har et USB 1.1-grensesnitt.

(DCP-385C/383C/387C)

Maskinen har et Full-Speed USB 2.0-grensesnitt. Dette grensesnittet er kompatibelt med Hi-Speed USB 2.0.

Maksimal dataoverføringshastighet er imidlertid 12 Mbits/s. Maskinen kan dessuten kobles til en datamaskin med USB 1.1-grensesnitt.

² USB-porter fra andre produsenter støttes ikke for Macintosh®.

³ Se i *Brukerhåndboken for nettverket* på CD-platen for detaljerte nettverksspesifikasjoner.

Krav til datamaskin

STØTTEDE OPERATIVSYSTEM OG PROGRAMVAREFUNKSJONER								
Datamaskinplattform og versjon av operativsystemet		Støttede programvarefunksjoner	PC-grensesnitt	Minimum prosessorhastighet	Minimum RAM	Anbefalt RAM	Plass på harddisk for installasjon	
							For drivere	For programmer
Windows®-operativsystem ¹	Windows 2000 Professional ⁴	Utskrift, ekstern disk	USB, 10/100 BaseTx (Ethernet), Trådløs 802.11b/g	Intel® Pentium® II eller tilsvarende	64 MB	256 MB	110 MB	340 MB
	XP Home ^{2 4} XP Professional ^{2 4}				128 MB		110 MB	340 MB
	XP Professional x64 Edition ²			64-biters (Intel®64 eller AMD64) støttet prosessor	256 MB	512 MB	110 MB	340 MB
	Windows Vista® ²			Intel® Pentium® 4 eller tilsvarende 64-biters (Intel®64 eller AMD64) støttet prosessor	512 MB	1 GB	600 MB	530 MB
Macintosh®-operativsystem ⁵	Mac OS® X 10.2.4 - 10.4.3	Utskrift, ekstern disk	USB ³ , 10/100 BaseTx (Ethernet), Trådløs 802,11b/g	PowerPC G4/G5 PowerPC G3 350MHz	128 MB	256 MB	80 MB	400 MB
	Mac OS® X 10.4.4 eller høyere	Utskrift, ekstern disk	USB ³ , 10/100 BaseTx (Ethernet), Trådløs 802,11b/g	PowerPC G4/G5 Intel® Core™ prosessor	512 MB			

Forutsetninger:

- Microsoft® Internet Explorer 5,5 eller nyere.
- For WIA, 1200 × 1200 oppløsning. Med Brothers skannerverktøy kan du forbedre dette til opptil 19200 × 19200 dpi.
- Tredjeparts USB-porter støttes ikke.
- PaperPort™ 11SE støtter Microsoft® SP4 eller høyere for Windows® 2000, og SP2 eller høyere for XP.
- Presto!® PageManager® på CD-platen støtter Mac OS® X 10.3.9 eller høyere. For Mac OS® X 10.2.4-10.3.8 er Presto!® PageManager® tilgjengelig for nedlasting fra Brother Solutions Center.

Du finner de nyeste driveroppdateringene på <http://solutions.brother.com/>
Alle varemerker, merkenavn og produktnavn tilhører de respektive selskapene.

Forbruksmateriell

- Blekk** Maskinen bruker individuelle blekkpatroner for svart, gul, cyan og magenta som er adskilte fra skrivehodet.
- Blekkpatronenes levetid** Første gangen du installerer blekkpatroner vil maskinen bruke en viss mengde blekk for å fylle blekkleveringsrørene, slik at utskriftene får høyest mulig kvalitet. Dette vil skje kun én gang. Deretter vil nye blekkpatroner brukes til å skrive ut det angitte antall sider.
- Patronen som fulgte med maskinen, har en lavere yteevne enn vanlige patroner (65 %).

Forbruksmateriell

Blekkpatron

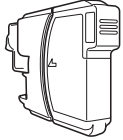
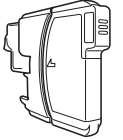
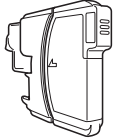
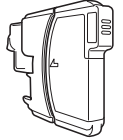
Svart	Gul	Cyan	Magenta
LC1100BK	LC1100Y	LC1100C	LC1100M
			

Svart - Omtrent 450 sider ¹

Gul, cyan og magenta - Omtrent 325 sider ¹

Du finner mer informasjon om forbruksmateriell på <http://www.brother.com/pageyield>.

¹ Omtrentlig yteevne for patron er angitt i henhold til ISO/IEC 24711.

Hva er Innobella™?

Innobella™ er en serie ekte forbruksartikler som leveres av Brother. Navnet "Innobella™" er sammensatt av ordene "innovasjon", som betyr "nyskapende" og "bella", som betyr "vakker" på italiensk. Navnet gjenspeiler den nyskapende teknologien som gir deg "vakre" utskriftsresultater som holder lenge.

Når du skriver ut fotografier, anbefaler Brother det glansede fotopapiret fra Innobella™ (i BP71-serien) for høy kvalitet. Klare utskrifter blir enklere med blekk og papir fra Innobella™.



Nettverk (LAN) (kun for DCP-585CW)

LAN	Du kan koble maskinen til et nettverk for nettverksutskrift, nettverksskanning og fjernoppsett ¹ (bare Windows®). Programvaren Brother BRAdmin Light ² for nettverksadministrasjon er også inkludert.
Støtte for	Windows® 2000 Professional/XP/XP Professional x64 Edition/ Windows Vista® Mac OS® X 10.2.4 eller høyere Ethernet 10/100 BASE-TX Auto Negotiation (vanlig lokalnett) IEEE 802.11 b/g (Trådløst LAN)
Protokoller	TCP/IP for IPv4: ARP, RARP, BOOTP, DHCP, APIPA (Auto IP), NetBIOS/WINS, LPR/LPD, Custom Raw Port/Port9100, DNS Resolver, mDNS, FTP Server, TELNET, SNMPv1, TFTP, skannerport, LLTD-responder, Web Services
Nettverkssikkerhet	SSID/ESSID, 128 (104)- / 64 (40)-biters WEP, WPA/WPA2PSK (TKIP/AES)
Oppsettsveiviser	SecureEasySetup™ Ja (enkelt oppsett med SecureEasySetup™-kompatibelt tilgangspunkt/ruter) AOSS™ Ja (enkelt oppsett med AOSS™-kompatibel tilgangspunkt/ruter) WPS Ja (enkelt oppsett med Wi-Fi Protected Setup™-kompatibelt tilgangspunkt/ruter)

¹ Se på tabellen Krav til datamaskin på side 112.

² Hvis du trenger mer avansert administrasjonsverktøy for skriveren, kan du bruke den nyeste versjonen av verktøyet Brother BRAdmin Professional, som du kan laste ned fra <http://solutions.brother.com>.

Trådløst ettrykkskonfigurasjon

Dersom ditt trådløse tilgangspunkt støtter enten SecureEasySetup™, Wi-Fi Protected Setup™ (PBC¹) eller AOSS™, kan du enkelt konfigurere maskinen uten en datamaskin. Ved å trykke på en knapp på den trådløse LAN-ruteren / tilgangspunktet og maskinen, kan du sette opp det trådløse nettverket og sikkerhetsinnstillingene. Se brukerhåndboken for din trådløse LAN-ruter / tilgangspunkt for instruksjoner om hvordan du får tilgang til ettrykksmodus.

¹ Push Button Configuration



Merk

Rutere eller tilgangspunkt som støtter SecureEasySetup™, Wi-Fi Protected Setup™ eller AOSS™ har symbolene som vist nedenfor.



E

Ordliste

Dette er en full liste over alle funksjoner og betingelser som finnes i Brother-håndbøkene. Funksjonenes tilgjengelighet avhenger av modellen du har kjøpt.

Brukerinnstillinger

En trykt rapport som viser gjeldende innstillinger på maskinen.

Fargeforbedringer

Justerer fargene i et bilde for bedre utskriftskvalitet ved å forbedre skarphet, hvitbalanse og fargetetthet.

Gråtoner

De ulike nyansene av grått som er tilgjengelige ved kopiering og skanning.

Hjelpliste

En utskrift av hele menytabellen som du kan bruke til å programmere maskinen når du ikke har brukermanualen for hånden.

Innobella™

Innobella™ er en serie med originale forbruksartikler fra Brother. For best mulig resultat anbefaler Brother at du bruker Innobella™ blekk og papir.

Kontrast

Innstilling for å kompensere for mørke eller lyse dokumenter ved å gjøre kopier av mørke dokumenter lysere og lyse dokumenter mørkere.

LCD-display (liquid crystal display)

Displayet på maskinen, som viser interaktive meldinger under programmering på displayet.

Lysstyrke

Du kan endre lysstyrken slik at hele bildet blir enten lysere eller mørkere.

Menymodus

Programmeringsmodus for endring av innstillingene på maskinen.

Midlertidige innstillinger

Du kan velge enkelte alternativer for hver kopieringsjobb uten å endre standardinnstillingene.

OCR (optisk tegngjenkjenning)

Det inkluderte programmet ScanSoft™ PaperPort™ 11SE med OCR eller

Presto!® PageManager® konverterer et bilde av teksten til redigerbar tekst.

PhotoCapture Center™

Brukes til å skrive ut digitale fotografier fra et digitalt kamera med høy oppløsning som gir utskrift av fotokvalitet.

PictBridge

Brukes til å skrive ut fotografier direkte fra et digitalt kamera med høy oppløsning som gir utskrift av fotokvalitet.

Skanne til medier

Du kan skanne et svart-hvitt- eller farge dokument til et minnekort eller et USB Flash-minne. Svart-hvitt-bilder kan være i filformatene TIFF eller PDF, mens fargebilder kan være i filformatene PDF eller JPEG.

Skanning

Prosessen med å sende et elektronisk bilde av et papirdokument til datamaskinen.

F

Stikkordliste

A

Antall kopier-tast	6
Apple® Macintosh® Se i Programvarehåndboken på CD-platen.	

B

Blekkpatroner blekkdråpeteller	79
bytte	79
kontrollere blekknivå	86
Blekk tast	7

C

ControlCenter Se i Programvarehåndboken på CD-platen.	
--	--

D

Direkteutskrift fra et ikke-PictBridge-kamera	54
fra et PictBridge-kamera	52
Display (LCD)	89
Dimme-timer	23
Hjelpliste	23
Kontrast	22
Lysstyrke	23
Språk	22
Dokument legge i	20

F

Feilmeldinger i displayet	74
Ingen patron	74
Kan ikke init	76
Kan ikke rengjøre	76
Kontroller papir	75
Kun svart/hvitt	75
Lite blekk	75
Minnet er fullt	76
Skanning umulig	76
Utskrift umulig	76

Feilsøking	69
feilmeldinger på displayet (LCD)	74
hvis du har problemer med	
kopiere	71
Nettverk	73
PhotoCapture Center™	72
programvaren	71
skanne	71
utskrift	69
kontrollere blekknivå	86
papirstopp	77
utskriftskvalitet	84
Forbruksmateriell	113
Forminske kopier	27
Fotopapirskuff	13

G

Gråtoner	109
----------------	-----

H

Hjelp Meldinger i displayet	89
med menytabell	89
Menytabell	89, 90
Hvilemodus	22

I

Innobella™	113
------------------	-----

K

Kontrollpanel, oversikt	6
Konvolutter	11, 12, 13, 18
Kopi	
angi ny standard	32
bok	30
bruke skannerglassplate	20
enkle	26
flere	26
forstørre/forminske	27
Gjenopprett standard	32
kontrast	29
kvalitet	27
lysstyrke	29

papirstørrelse	30
papirtype	30
sideoppsett (N i 1, plakat)	28
vannmerke	31
bruke data på mal	31
bruke Flash-minne	31
bruke mediekort	31
bruke papirdokument	32

M

Macintosh®	
Se i Programvarehåndboken på CD-platen.	
Meldingen Minnet er fullt	76
Menytabell	89
Modus, angi	
PhotoCapture	7
Skann	7

N

Nettverk	
Skanning	
Se i Programvarehåndboken på CD-platen.	
Utskrift	
Se i Brukerhåndbok for nettverket på CD-platen.	

O

Oppløsning	
kopi	106
skann	109
utskrift	110

P

PaperPort™ 11SE med OCR	
Se i Programvarehåndboken på CD-platen og Hjelp i PaperPort™ 11SE for å få tilgang til brukermanualene.	
Papir	16, 105
kapasitet	19
legge i	9, 11, 13
størrelse	18, 21
type	18, 21
utskriftsområde	15

PhotoCapture Center™	
Beskjæring	44, 48
CompactFlash®	34
DPOF-utskrift	44
Forhåndsvis bilder	37
Fotoeffekter	
Automatisk korrigerings	39
Fjern røde øyne	41
Forbedre hudfarge	40
Forbedre utsikt	40
Sepia	42
Svart-hvitt	41
fra datamaskin	
Se i Programvarehåndboken på CD-platen.	
Legge til effekt	39
Lysbilde fremvisning	43
Memory Stick Pro™	34
Memory Stick®	34
SD	34
SDHC	34
Skanne til minnekort	49
Skanne til USB Flash-minne	49
Skrive ut	
alle bilder	43
bilder	38
indeks	38
Skrive ut dato	48
spesifikasjoner	107
Søk etter dato	42
Uten kanter	48
Utskriftsinnstillinger	
Angi nye standarder	49
Fargeforbedringer	47
Kontrast	47
Kvalitet	45, 46
Lysstyrke	47
Papirtype og størrelse	46
Tilbakestille til standardinnstillingen	49
xD-Picture Card™	34
PictBridge	
DPOF-utskrift	53
Presto!® PageManager®	
Se Hjelp i Presto!® PageManager® for å få tilgang til brukermanualen.	
Programmere maskinen	89
På/av-tast	6

R

Rapporter	
Brukerinnstillinger	23
Hjelpliste	23
skrive ut	23
Rengjøre	
papirhenterullen	83
skanner	82
skrivehodet	84
skriverplaten	83

S

Sende maskinen	86
Serienummer	
slik finner du det.....	Se på innsiden av frontdekselet
Sikkerhetsinstruksjoner	64
Skannbart område	20
Skannerglassplate	
bruke	20
rengjøre	82
Skanning	
Se i Programvarehåndboken på CD-platen.	
Stopp	
papir	77

T

Transparenter	16, 19, 105
---------------------	-------------

U

Utskrift	
drivere	110
forbedre kvalitet	84
område	15
oppløsning	110
papirstopp	77
problemer med	69
på små papirstørrelser	14
rapporter	23
spesifikasjoner	110

V

Vedlikehold, rutinemessig	
bytte blekkpatroner	79

W

Windows®	
Se i Programvarehåndboken på CD-platen.	

brother®

Besøk oss på Internett
<http://www.brother.com>

Denne maskinen er kun godkjent for bruk i det landet der den ble kjøpt. Lokale Brother-selskaper og deres forhandlere støtter kun maskiner som er kjøpet i deres eget land.