

BRUKSANVISNING

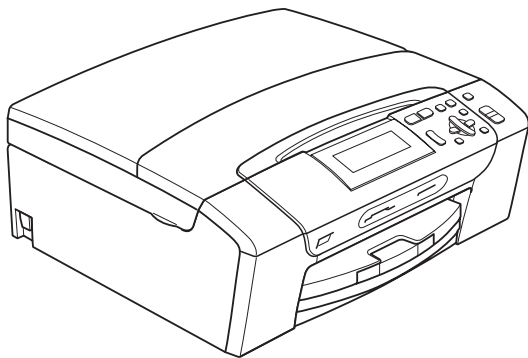

DCP-385C
DCP-383C
DCP-387C
DCP-585CW

Om du måste ringa vår kundtjänst

Fyll i uppgifterna nedan och spara dem för eventuellt framtida behov:

Modellnummer: DCP-385C, DCP-383C, DCP-387C och DCP-585CW (Ringa in ditt modellnummer)

Serienummer: ¹ _____

Inköpsdatum: _____

Inköpsort: _____

¹ Serienumret finns på enhetens baksida. Förvara bruksanvisningen med ditt inköpskvitto som ett kvitto på ditt inköp vid fall av stöld, brand eller garantiservice.

Registrera produkten online på

<http://www.brother.com/registration/>

Genom registreringen hos Brother kommer du att registreras som den ursprungliga ägaren av produkten. Din registrering innebär också:

- en bekräftelse på inköpsdatum, om du skulle tappa bort kvittot; och
- kan behövas vid en fordran som du vill göra om du förlorar en försäkrad produkt.

Sammanställning och publikation

Den här bruksanvisningen har under överinseende av Brother Industries Ltd., sammanställts och publicerats med uppdaterade produktbeskrivningar och specifikationer.

Innehållet i den här bruksanvisningen och specifikationerna för den här produkten kan ändras utan föregående meddelande.

Brother förbehåller sig rätten att utan förvarning göra ändringar i specifikationer och materialet häri, och ansvarar inte för eventuella skador (inklusive följskador) som orsakas av tillförlitelse på det presenterade materialet, inklusive men inte begränsat till, skrivfel eller andra misstag.

EU-konformitetsförklaring under R & TTE-direktivet



EC Declaration of Conformity

Manufacturer

Brother Industries, Ltd.
15-1, Naeshiro-cho, Mizuho-ku, Nagoya 467-8561, Japan

Plant

Brother Industries (Shen Zhen) Ltd
G02414-1, Bao Chang Li Bonded Transportation Industrial Park,
Bao Long Industrial Estate, Longgang, Shenzhen, China

Herewith declare that:

Products description : Copier Printer

Model Name : DCP-385C, DCP-383C, DCP-387C

are in conformity with provisions of the Directives applied : Low Voltage Directive 2006/95/EC and the Electromagnetic Compatibility Directive 2004/108/EC.

Products description : Copier Printer

Model Number : DCP-585CW

is in conformity with provisions of the R & TTE Directive (1999/5EC) and we declare compliance with the following standards :

Standards applied :

Harmonized : Safety: EN60950-1:2001+ A11:2004

EMC: EN55022: 2006 Class B
EN55024: 1998+ A1: 2001+ A2: 2003
EN61000-3-2: 2006
EN61000-3-3: 1995+ A1: 2001+ A2:2005

Radio EN301 489-1 V1.6.1
EN301 489-17 V1.2.1
EN300 328 V1.7.1

※ Radio applies to DCP-585CW only.

Year in which CE marking was First affixed : 2008

Issued by : Brother Industries, Ltd.

Date : 7th March, 2008

Place : Nagoya, Japan

Signature :

Junji Shiota
General Manager
Quality Management Dept.
Printing & Solutions Company

EU-konformitetsförklaring under R & TTE-direktivet

Tillverkare

Brother Industries, Ltd.
15-1, Naeshiro-cho, Mizuho-ku, Nagoya 467-8561, Japan

Fabrik

Brother Industries (Shen Zhen) Ltd
G02414-1, Bao Chang Li Bonded Transportation Industrial Park,
Bao Long Industrial Estate, Longgang, Shenzhen, China

Deklarerar härmed att:

Produktbeskrivning : Kopieringsapparat/Skrivare
Modellnamn : DCP-385C, DCP-383C, DCP-387C

överensstämmer med bestämmelserna i tillämpliga direktiv: Lågspänningsdirektivet 2006/95/EG och direktivet om elektromagnetisk kompatibilitet 2004/108/EG.

Produktbeskrivning : Kopieringsapparat/Skrivare
Modellnummer : DCP-585CW

överensstämmer med bestämmelserna i R & TTE-direktivet (1999/5/EG) och vi intygar överensstämmelse med följande standarder:

Applicerade standarder:

Harmoniserade:	Säkerhet	EN60950-1: 2001 +A11: 2004
	EMC	EN55022: 2006 Klass B EN55024: 1998 +A1: 2001 +A2: 2003 EN61000-3-2: 2006 EN61000-3-3: 1995 +A1: 2001 +A2: 2005
	Radio	EN301 489-1 V1.6.1 EN301 489-17 V1.2.1 EN300 328 V1.7.1

* Radio gäller endast DCP-585CW.

År då CE-märkning först undertecknades: 2008

Utfärdat av : Brother Industries, Ltd.
Datum : 7 mars 2008
Plats : Nagoya, Japan

Innehållsförteckning

Avsnitt I Allmänt

1	Allmän information	2
	Använda dokumentationen	2
	Symboler i den här dokumentationen	2
	Komma åt Bruksanvisning för programanvändare och Bruksanvisningen för nätverksanvändare	2
	Läsa dokumentationen	2
	Öppna Brother Support (För Windows®)	5
	Genomgång av kontrollpanelen	6
	Indikationer på LCD-skärmen	7
	Grundläggande funktioner	7
	Varningsindikationer (LED)	8
2	Ladda papper och dokument	9
	Ladda papper och andra media	9
	Ladda kuvert och vykort	11
	Ladda fotopapper	13
	Ta bort små utskrifter från maskinen	14
	Utskrivbart område	15
	Godtagbara papper och andra utskriftsmedia	16
	Rekommenderat papper	16
	Hantera och använda medier	16
	Välja rätt utskriftsmedia	18
	Ladda dokument	20
	Använda kopieringsglaset	20
	Skanningsområde	20
3	Grundinställningar	21
	Pappersinställningar	21
	Papperstyp	21
	Pappersstorlek	21
	Viloläge	22
	LCD-skärm	22
	Ändra språk på LCD-skärmen	22
	LCD-skärmkontrast	22
	Inställning av bakgrundens ljusstyrka	23
	Inställning av bakgrundsljusets dämpningstimer	23
	Utskriftsrapporter	23
	Att skriva ut en rapport	23

Avsnitt II Kopiera

4	Kopiering	26
	Hur du kopierar	26
	Göra en enstaka kopia	26
	Göra flera kopior	26
	Avbryta kopieringen	26
	Kopieringsalternativ	26
	Ändra kopieringshastighet och -kvalitet	27
	Förstora eller förminska den kopierade bilden	27
	Göra N på 1-kopior eller en poster (sidlayout)	28
	Justera ljusstyrka och kontrast	29
	Pappersalternativ	30
	Kopiera bok	30
	Vattenstämpel	31
	Ställa in ändringar som en ny standard	32
	Återställa alla inställningar till fabriksinställningar	32

Avsnitt III Direkt fotoutskrift

5	Skriva ut foton från ett minneskort eller en USB-minnesenhet	34
	PhotoCapture Center™-funktioner	34
	Skriva ut från ett minneskort eller en USB-minnesenhet utan dator	34
	Skanna till ett minneskort eller USB Flash-minne utan dator	34
	Använda PhotoCapture Center™ från din dator	34
	Använda ett minneskort eller ett USB-minne	34
	Minneskortets eller en USB-minnesenhets mappstruktur	35
	Komma igång	36
	Aktivera PhotoCapture-läge	37
	Skriva ut bilder	37
	Visa foto(n)	37
	Utskriftsindex (miniatyrbilder)	38
	Skriva ut foton	38
	Förbättra foton	39
	Sök efter datum	42
	Skriv ut alla foton	43
	Bildspel	43
	Beskärning	44
	DPOF-utskrift	44

PhotoCapture Center™ utskriftsinställningar.....	45
Utskriftshastighet och -kvalitet.....	46
Pappersalternativ.....	46
Justera ljusstyrkan, kontrasten och färgen.....	47
Beskränning.....	48
Kantfri utskrift.....	48
Datumutskrift.....	48
Ställa in dina ändringar som en ny standard.....	49
Återställa alla inställningar till fabriksinställningarna.....	49
Skanna till minneskort eller USB-minne.....	49
Aktivera skanningläge.....	49
Hur du skannar till kort eller USB Flash-minne.....	50
Så här ställer du in ny standardinställning.....	51
Så här återställer du fabriksinställningarna.....	51
Felmeddelanden.....	51

6 Skriv ut foton från en kamera 52

Skriv ut foton direkt från en PictBridge-kamera.....	52
PictBridge-krav.....	52
Ställa in din digitala kamera.....	52
Skriv ut bilder.....	53
DPOF-utskrift.....	53
Skriv ut foton direkt från en digital kamera (utan PictBridge).....	54
Skriv ut bilder.....	54
Felmeddelanden.....	55

Avsnitt IV Programvara

7 Program- och nätverksfunktioner 58

Avsnitt V Bilagor

A Säkerhet och lag 60

Välja en plats.....	60
Säkert bruk av maskinen.....	61
Viktiga säkerhetsföreskrifter.....	64
VIKTIGT – Att tänka på för din säkerhet.....	65
LAN-anslutning (endast DCP-585CW).....	65
Radiostörning.....	65
EU-direktiv 2002/96/EG och EN50419.....	66
Meddelande om överensstämmelse med internationella ENERGY STAR®.....	66
Juridiska begränsningar för kopiering.....	67
Varumärken.....	68

B	Felsökning och underhåll	69
	Felsökning	69
	Om du har problem med maskinen	69
	Fel- och underhållsmeddelanden	74
	Felanimation	77
	Skrivarstopp eller pappersstopp	77
	Rutinunderhåll.....	79
	Byta bläckpatronerna.....	79
	Rengöring av maskinens utsida	82
	Rengöra kopieringsglaset.....	82
	Rengöra maskinens skrivarvals.....	83
	Rengöra pappersmatarrullen.....	83
	Rengöra skrivhuvudet.....	84
	Kontrollera utskriftskvaliteten.....	84
	Kontrollera utskriftsjusteringen	85
	Kontrollera färgvolymen.....	86
	Maskininformation.....	86
	Kontrollera serienumret	86
	Packning och transport av maskinen.....	86
C	Meny och funktioner	89
	Programmera på skärmen.....	89
	Funktionsvalstabell	89
	Läges- och menyknappar	89
	Funktionsvalstabell	90
D	Specifikationer	103
	Allmänt.....	103
	Utskriftsmedia	105
	Kopia	106
	PhotoCapture Center™	107
	PictBridge	108
	Skanner	109
	Skrivare.....	110
	Gränssnitt	111
	Datorkrav	112
	Förbrukningsmaterial	113
	Nätverk (LAN) (endast DCP-585CW).....	114
	Trådlös one-push konfiguration	115
E	Ordlista	116
F	Register	117

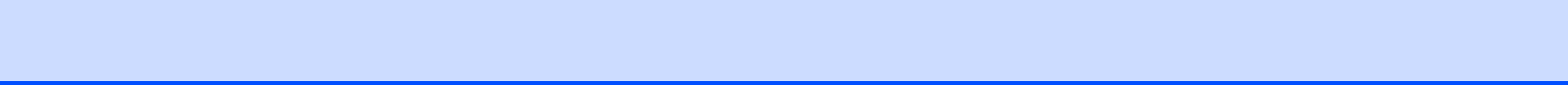



Allmänt





Allmän information	2
Ladda papper och dokument	9
Grundinställningar	21

Använda dokumentationen

Tack för att du valt att köpa en Brother-maskin! Läs igenom dokumentationen för att få ut det mesta av din maskin.

Symboler i den här dokumentationen

De följande symbolerna och anvisningarna används i den här dokumentationen.

- | | |
|---------------|---|
| Fet | Text med fetstil motsvarar specifika knappar på maskinens kontrollpanel, på datorskärmen. |
| <i>Kursiv</i> | Text med kursiv stil gör dig uppmärksam på en viktig punkt eller hänvisar dig till ett annat avsnitt. |
| Courier New | Maskinens LCD-skärmtext visas på skärmen med typsnittet Courier New. |
-
- | | |
|---|--|
|  | Varningar talar om hur du ska göra för att förhindra personskada. |
|  | Procedurer du måste följa eller undvika för att inte orsaka eventuell skada på maskinen eller andra föremål. |
|  | Ikoner varnar dig för möjliga elektriska stötar. |
|  | Information om hur du agerar i en viss situation eller hur du kan använda aktuell funktion tillsammans med andra funktioner. |
|  | Ikoner för felaktig inställning varnar dig att enheter och funktioner inte är kompatibla med den här maskinen. |

Komma åt Bruksanvisning för programanvändare och Bruksanvisningen för nätverksanvändare

Den här bruksanvisningen innehåller inte all information om maskinen. Du får till exempel inte veta hur man använder de avancerade funktionerna för skrivare, skanner och nätverk (endast DCP-585CW). När du behöver mer ingående information om dessa funktioner kan du läsa **Bruksanvisning för programanvändare** och **Bruksanvisning för nätverksanvändare**.

Läsa dokumentationen

Läsa dokumentationen (för Windows®)

För att visa dokumentationen från **Start**-menyn, peka på **Brother, DCP-XXXX** (där XXXX är modellnamnet) från programgruppen och välj sedan **Bruksanvisningar i HTML-format**.

Om du inte installerat programvaran kan du hitta dokumentationen genom att följa instruktionerna nedan:

- 1 Starta datorn. Sätt in cd-skivan i cd-läsaren.
- 2 Om skärmen med modellnamn visas klickar du på din modell.

- 3 Om språkskärmen visas klickar du på önskat språk. Huvudmenyn på cd-skivan visas.



Obs

Om det här fönstret inte öppnas går du till Utforskaren och kör filen setup.exe från rotkatalogen på Brother-cd-skivan.

- 4 Klicka på **Dokumentation**.
- 5 Klicka på den dokumentation du vill läsa.
- **HTML-dokument: Bruksanvisning för programanvändare och Bruksanvisning för nätverksanvändare** i HTML-format.
 Detta format rekommenderas för visning på din dator.
 - **PDF-dokument: Bruksanvisning för fristående funktioner, Bruksanvisning för programanvändare och Bruksanvisning för nätverksanvändare** i PDF-format.
 Detta format rekommenderas för utskrift av handböckerna. Klicka på Brother Solutions Center, där du kan visa eller ladda ner PDF-dokument. (Internet-tillgång och programvara för att läsa PDF-dokument krävs.)

Så här hittar du skanneranvisningar

Det finns flera sätt att skanna in dokument. Du kan göra på följande sätt:

Bruksanvisning för programanvändare

- **Skanning**
 (För Windows® 2000 Professional/Windows® XP och Windows Vista®)
- **ControlCenter3**
 (För Windows® 2000 Professional/Windows® XP och Windows Vista®)
- **Nätverksskanning**
 (endast DCP-585CW)

ScanSoft™ PaperPort™ 11SE med OCR bruksanvisning

- Bruksanvisning för ScanSoft™ PaperPort™ 11SE med OCR kan läsas från Hjälpmenyn i ScanSoft™ PaperPort™ 11SE.

Så här hittar du anvisningar om nätverksinställning (endast DCP-585CW)

Din maskin kan anslutas till ett trådlöst eller trådburet nätverk. Du finner grundläggande inställningsanvisningar i snabbguiden. Om din trådlösa accesspunkt har stöd för SecureEasySetup™, Wi-Fi Protected Setup™ eller AOSS™ följer du anvisningarna i snabbguiden. Om du vill ha mer information om nätverksinställning, se bruksanvisningen för nätverksanvändare.

Läsa dokumentationen (för Macintosh®)

- 1 Starta Macintosh®-datorn. Sätt in Brother cd-skivan i cd-läsaren. Följande fönster öppnas.

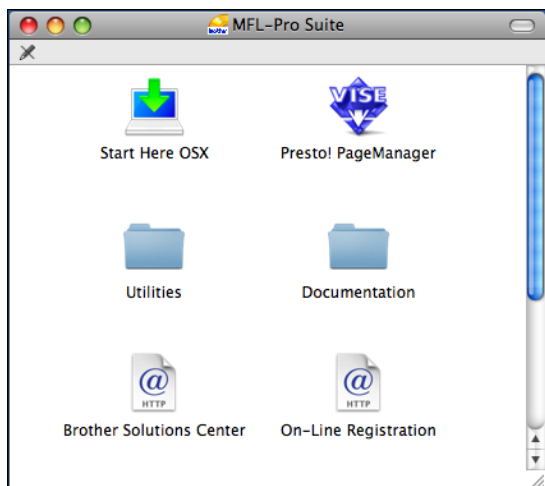

- 2 Dubbelklicka på ikonen **Documentation**.
- 3 Dubbelklicka på mappen för ö språk.
- 4 Dubbelklicka på top.html om du vill läsa **Bruksanvisning för programanvändare** och **Bruksanvisning för nätverksanvändare** i HTML-format.

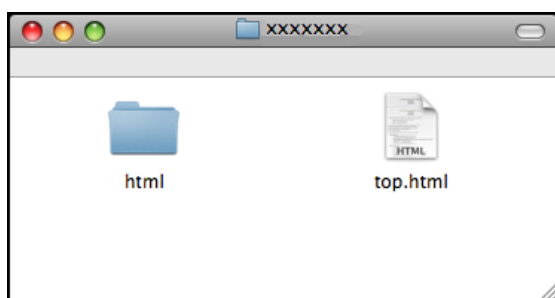

- 5 Klicka på den dokumentation du vill läsa.
 - **Bruksanvisning för programanvändare**
 - **Bruksanvisning för nätverksanvändare**
(endast DCP-585CW)

Så här hittar du skanneranvisningar

Det finns flera sätt att skanna in dokument. Du kan göra på följande sätt:

Bruksanvisning för programanvändare

- **Skanna**
(För Mac OS® X 10.2.4 eller senare)
- **ControlCenter2**
(För Mac OS® X 10.2.4 eller senare)
- **Nätverksskanning**
(För Mac OS® X 10.2.4 eller senare)
(endast DCP-585CW)

Presto!® PageManager® Bruksanvisning

- Du kan läsa hela bruksanvisningen till Presto!® PageManager® i Hjälp-funktionen i Presto!® PageManager®-programmet.

Så här hittar du anvisningar om nätverksinställning (endast DCP-585CW)

Din maskin kan anslutas till ett trådlöst eller trådburet nätverk. Du finner grundläggande inställningsanvisningar i snabbguiden. Om din trådlösa accesspunkt har stöd för SecureEasySetup™, Wi-Fi Protected Setup™ eller AOSS™ följer du anvisningarna i snabbguiden. Om du vill ha mer information om nätverksinställning, se bruksanvisningen för nätverksanvändare.

Öppna Brother Support (För Windows®)

Du hittar alla kontaktuppgifter du behöver, t.ex. webbsupport (Brother Solutions Center).

- Klicka på **Brother support** på huvudmenyn. Följande skärm visas:



- För att besöka vår hemsida (<http://www.brother.com>), klicka på **Brothers hemsida**.
- För den senaste informationen om nyheter och produktsupport (<http://solutions.brother.com>), klicka på **Brother Solutions Center**.
- För att besöka vår hemsida för Brother originaltillbehör (<http://www.brother.com/original/>), klicka på **Information om förbrukningsmaterial**.
- Besök Brother CreativeCenter (<http://www.brother.com/creativecenter/>) för GRATIS fotoprojekt och utskrivningsbara nedladdningar, klicka på **Brother CreativeCenter**.
- För att återgå till startsidan, klicka på **Bakåt** eller om du stänga cd-menyn, klicka på **Avsluta**.

Genomgång av kontrollpanelen

DCP-385C, DCP-383C, DCP-387C och DCP-585CW har samma tangenter på kontrollpanelen.

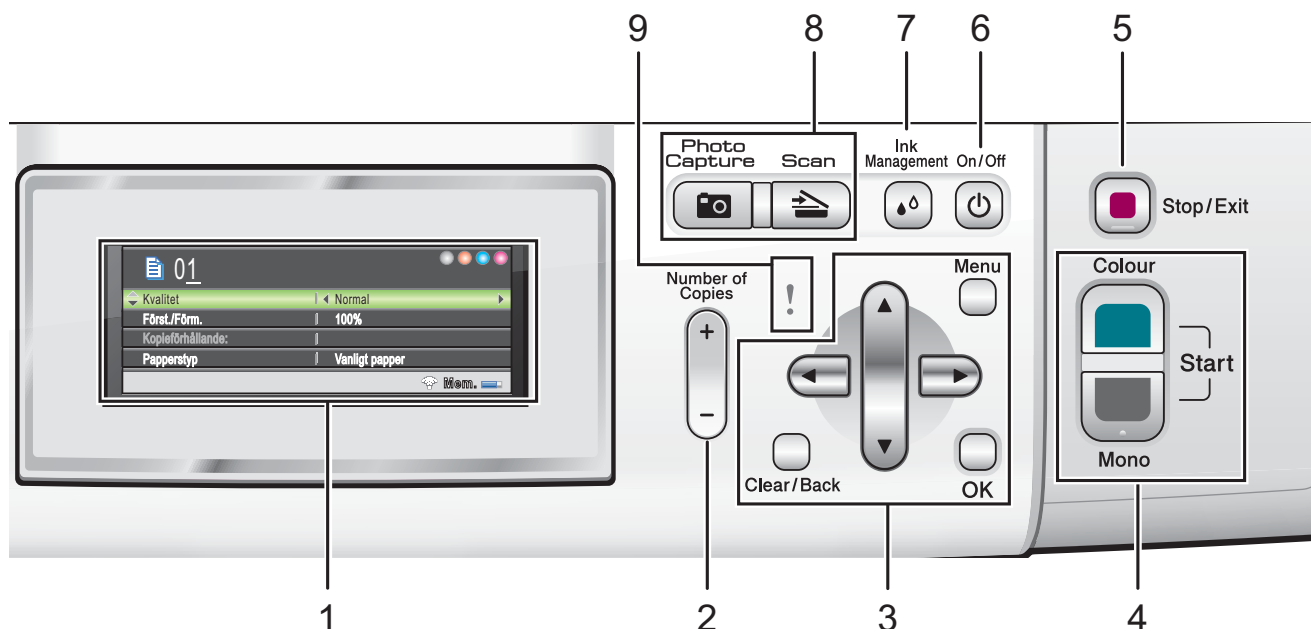

1 LCD-skärm (liquid crystal display)

Visar meddelanden som hjälper dig att ställa in och använda maskinen.

Du kan även justera LCD-skärmens vinkel genom att lyfta skärmen.

2 Number of Copies

Använd den här knappen om du vill göra flera kopior.

3 Menyknappar:

- ◀ eller ▶

Tryck på knapparna när du vill gå till föregående eller nästa meny.

Tryck också om du vill välja alternativ.

- ▲ eller ▼

Tryck om du vill bläddra igenom menyerna och alternativen.

- **Clear/Back**

Tryck om du vill återgå till föregående nivå.

- **Menu**

Tar dig till huvudmenyn där du kan programmera maskinen.

- **OK**

Låter dig välja en inställning.

4 Startknappar:

-  **Colour Start**

Gör att du kan börja kopiera i fullfärg. Gör också att du kan starta en skanning (i färg eller sv/v, beroende på skanninginställningarna i programvaran ControlCenter).

-  **Mono Start**

Gör att du kan börja kopiera i svartvitt. Gör också att du kan starta en skanning (i färg eller sv/v, beroende på skanninginställningarna i programvaran ControlCenter).

- 5  **Stop/Exit**

Avbryter en operation eller lämnar en meny.

- 6 **On/Off**

Du kan stänga av eller starta maskinen.

Om du stänger av maskinen kommer den ändå att regelbundet rengöra skrivhuvudet för att bevara utskriftskvaliteten. För att behålla en god utskriftskvalitet, förlänga livslängden på skrivhuvudet, och erhålla bästa möjliga skrivhuvudsekonomi, bör du alltid ha maskinen inkopplad i vägguttaget.

7 Ink Management

Tryck på den här knappen när du vill rengöra skrivhuvudet, kontrollera utskriftskvaliteten eller kontrollera bläcknivån.

8 Lägesknappar:



Gör att du kan komma åt Skanningsläget.



Gör att du kan aktivera PhotoCapture Center™-läget.

9 ! Varnings-LED

Lyser orange och blinkar när LCD-skärmen visar ett fel eller viktigt statusmeddelande.



Obs

De flesta illustrationerna i den här bruksanvisningen visar DCP-385C.

Indikationer på LCD-skärmen

På LCD-skärmen visas vilket funktionsläge maskinen är i, de aktuella inställningarna och bläcknivån.

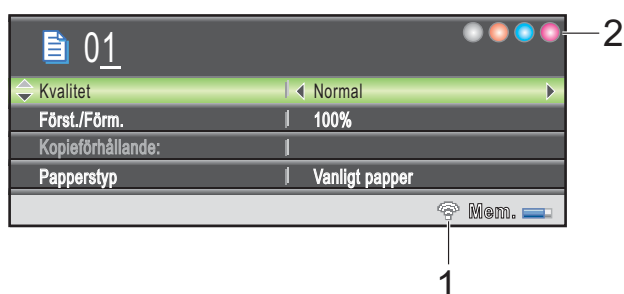

1 Trådlöst status (endast DCP-585CW)

En indikator med fyra nivåer visar den aktuella trådlösa signalstyrkan om du använder en trådlös anslutning.



2 Bläckindikator

Visar aktuell bläcknivå.

Grundläggande funktioner

Följande steg visar hur du ändrar en inställning i maskinen. I detta exempel har inställningen för papperstyp ändrats från Vanligt papper till Bläckst.papper.

- 1 Tryck på **Menu**.
- 2 Tryck på ▲ eller ▼ och välj Allmän inställ.

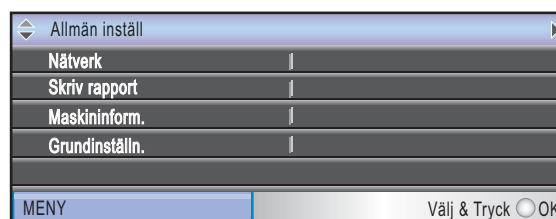

Tryck på **OK**.

- 3 Tryck på ▲ eller ▼ och välj Papperstyp.
- 4 Tryck på ◀ eller ▶ och välj Bläckst.papper.
Tryck på **OK**.
Aktuell inställning visas på LCD-skärmen:

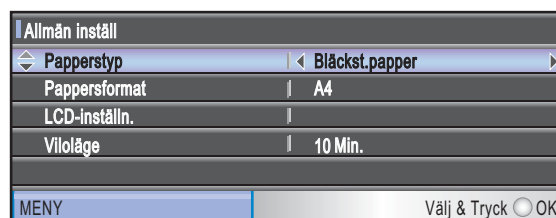

- 5 Tryck på **Stop/Exit**.

Varningsindikationer (LED)

Varnings-LED (light emitting diode; lysdiod) är en lampa som visar maskinens status, så som i tabellen.

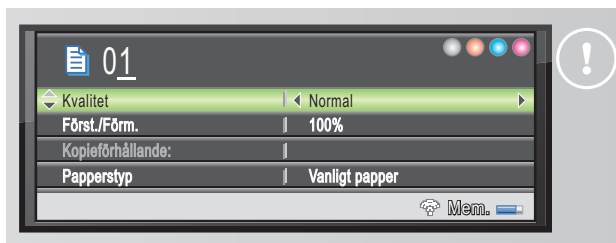

Status	DCP-status	Beskrivning
! Av	Klar	DCP är klar att användas.
! Orange	Lucka öppen	Luckan är öppen. Stäng luckan. (Se <i>Fel- och underhållsmeddelanden</i> på sidan 74.)
	Kan inte skriva	Ersätt bläckpatronen med en ny. (Se <i>Byta bläckpatronerna</i> på sidan 79.)
	Pappersfel	Lägg papper i facket eller rensa bort papper som fastnat. Kontrollera meddelandet på LCD-skärmen. (Se <i>Fel- och underhållsmeddelanden</i> på sidan 74.)
	Övriga meddelanden	Kontrollera meddelandet på LCD-skärmen. (Se <i>Fel- och underhållsmeddelanden</i> på sidan 74.)

Ladda papper och andra media



Obs

Om du vill skriva på 10 × 15 cm-papper eller L-fotopapper måste du använda fotopappersfacket. (Se *Ladda fotopapper* på sidan 13.)

- 1 Om papperets stödflik är öppen, stäng den och stäng sedan pappersstödet. Dra ut pappersfacket helt ur maskinen.

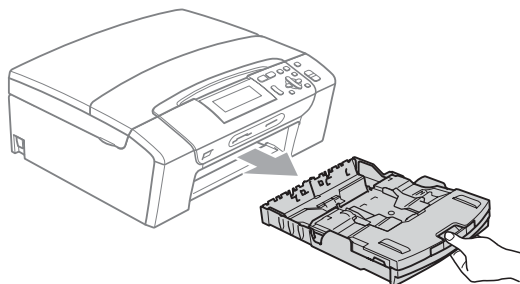

- 2 Lyft pappersutmatningsfackets lock (1).

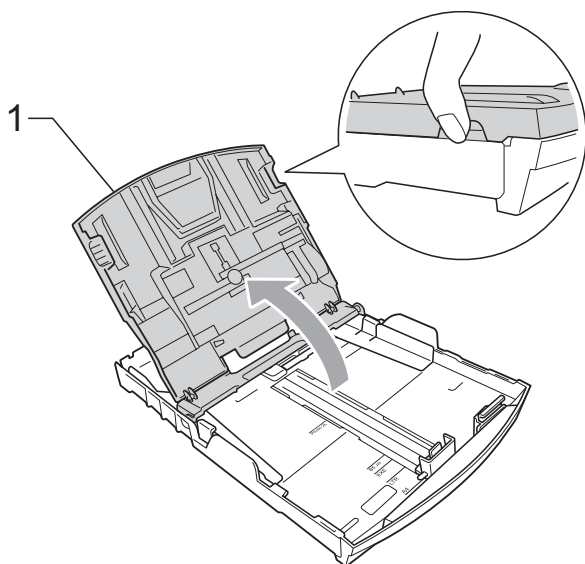

- 3 Tryck försiktigt och flytta sidoguiderna (1) och längdguiden (2) med bägge händerna så att de passar papperets storlek. Kontrollera att de trekantiga markeringarna (3) på sidoguiderna (1) och längdguiden (2) är i linje med markeringen för pappersformatet du använder.

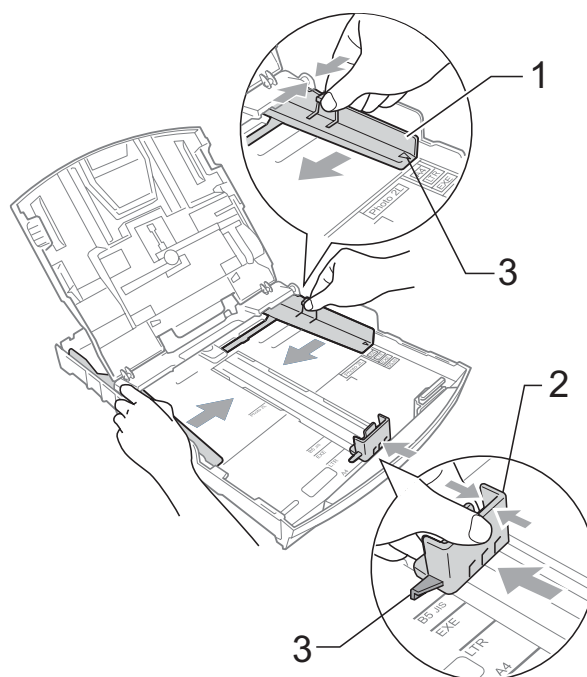

 **Obs**

Om du använder papper med storleken Legal ska du trycka och hålla in universalguidens frigöringsknapp (1) när du drar ut pappersfackets främre del.

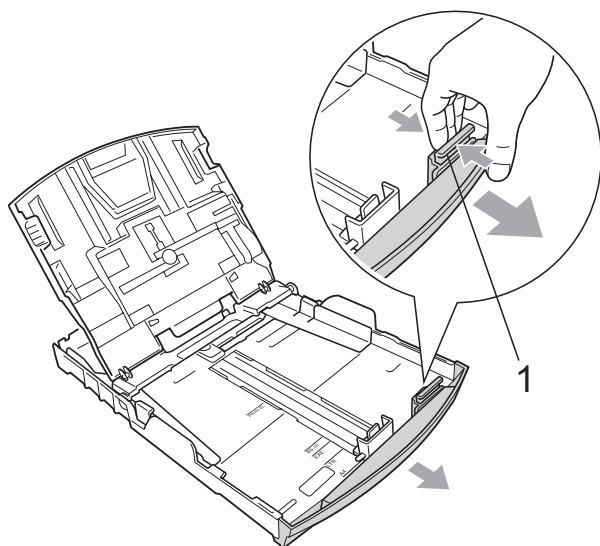

- 4 Om du bläddrar igenom pappersarken väl minskar du risken för pappersstopp i maskinen.

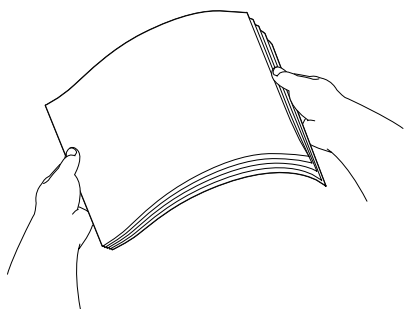

 **Obs**

Kontrollera att papperet inte är krulligt.

- 5 Placera papperet i pappersfacket med textsidan nedåt och med den övre kanten inåt. Kontrollera att papperet ligger platt i facket.

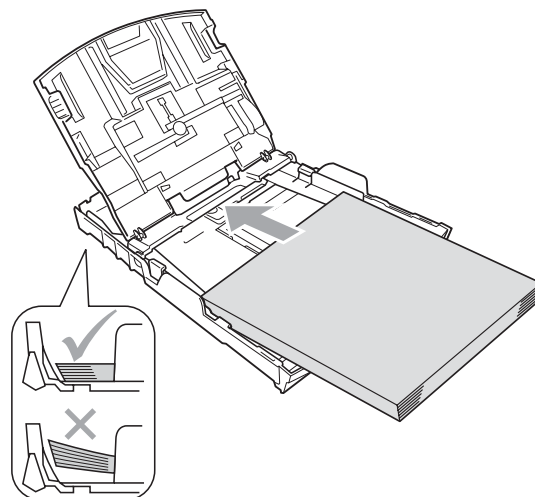

- 6 Justera försiktigt sidoguiderna (1) med båda händerna så att de passar papperet. Kontrollera att papperssidoguiderna ligger mot papperet.

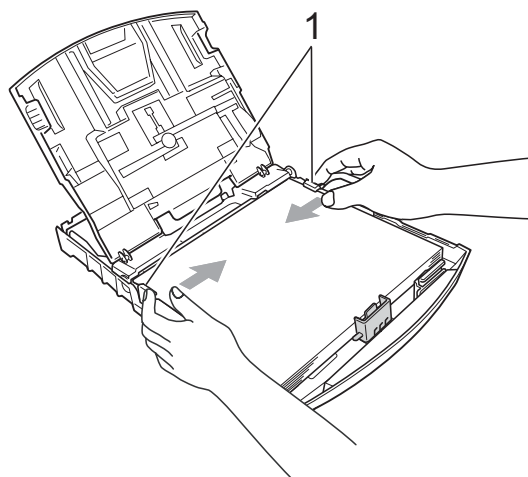

 **Obs**

Skjut inte in papperet för långt i pappersfacket så att de trycks upp mot baksidan av facket och orsakar matningsproblem.

- 7 Stäng pappersutmatningsfackets lock.

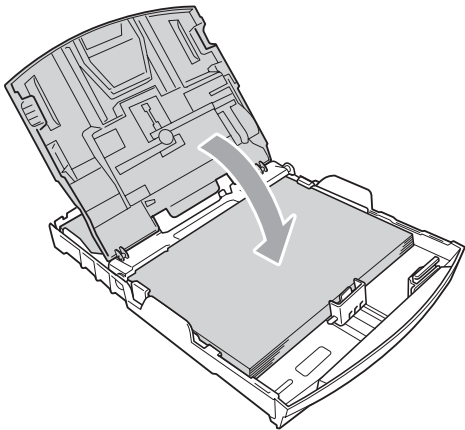

- 8 Tryck *långsamt* och noggrant in papperskassetten i maskinen.

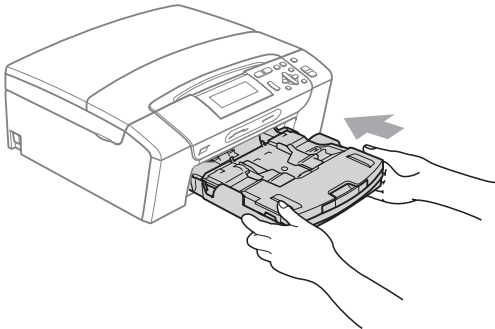

- 9 Medan du håller pappersfacket på plats, dra ut pappersstödet (1) tills det klickar på plats och vik sedan ut stödfliken (2).

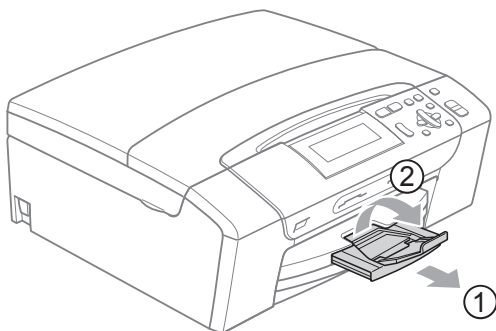

Obs

Använd inte stödfliken för Legal-papper.

Ladda kuvert och vykort

Om kuvert

- Använd kuvert som väger mellan 80 och 95 g/m².
- För vissa kuvert krävs att du ändrar marginalinställningarna i programmet. Du bör därför göra en testutskrift innan du skriver ut många kuvert.



VAR FÖRSIKTIG

Använd INTE någon av de följande typerna av kuvert då de kan orsaka problem med pappersmatningen:

- Fodrade.
- Med relief (höjd skrift).
- Med spännen eller klamrar.
- Kuvert som är förtryckta på insidan.

Lim

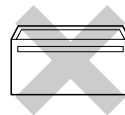

Dubbelflik

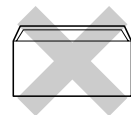

Ibland kan det uppstå pappersmatningsfel på grund av tjockleken, storleken och flikens form på kuverten som du använder.

Ladda kuvert och vykort

- 1 Innan du laddar maskinen ska du se till att kuverten eller vykorten ligger så plant och jämnt som möjligt.



Obs

Om kuvert eller vykort "dubbelmatas", ladda pappersfacket med bara ett kuvert eller vykort åt gången.

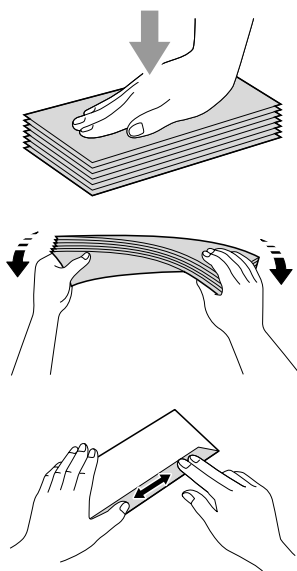

- 2 Läggt kuvert eller vykort i pappersfacket med adressidan nedåt och framkanten (kuvertens överdel) först. Tryck och skjutt sidoguiderna (1) och längdguiden (2) försiktigt med båda händerna så att de passar kuvertens eller vykortens storlek.

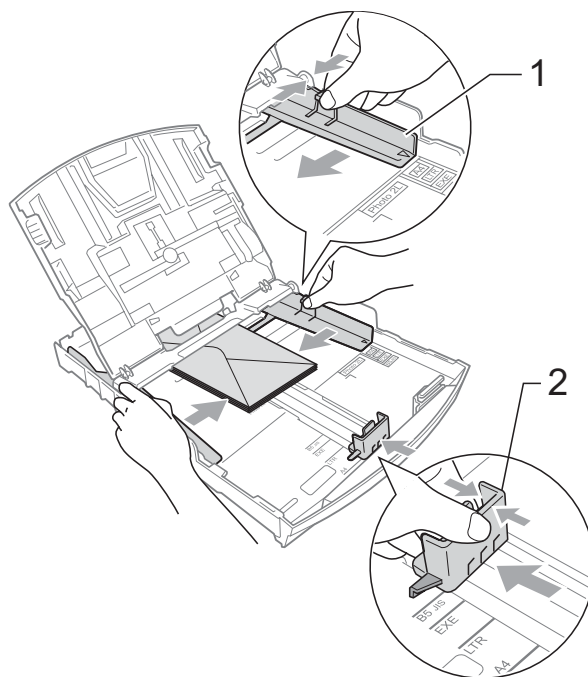

Om du får problem med kuvertutskriften kan du pröva någon av följande lösningar:

- 1 Kontrollera att fliken antingen ligger åt sidan eller mot bakkanten innan du startar utskriften.
- 2 Justera storleken och marginalerna i programmet.

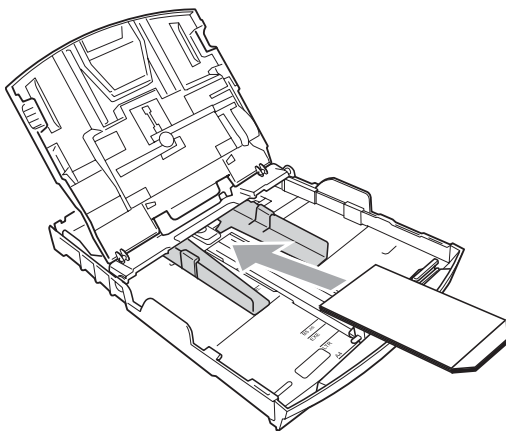
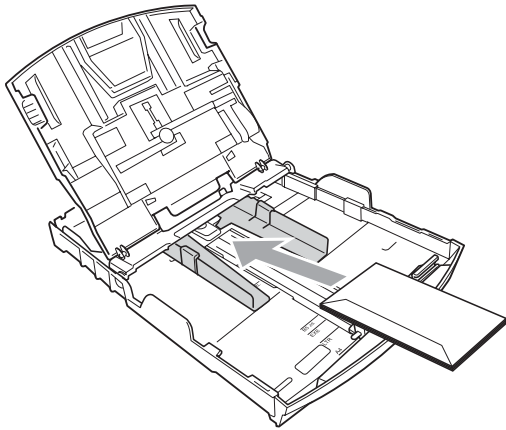

Ladda fotopapper

Använd fotopappersfacket som monterats överst på pappersfacket om du vill skriva ut på fotopapper 10 × 15 cm och L-fotopapper. När du använder fotopappersfacket kan du lämna kvar papperet som ligger i facket under det.

- 1 Kläm ihop den blå frigöringsknappen (1) för fotopappersfacket med höger pekfinger och tumme och för fotopappersfacket framåt tills det klickar in i fotoutskriftspositionen (2).

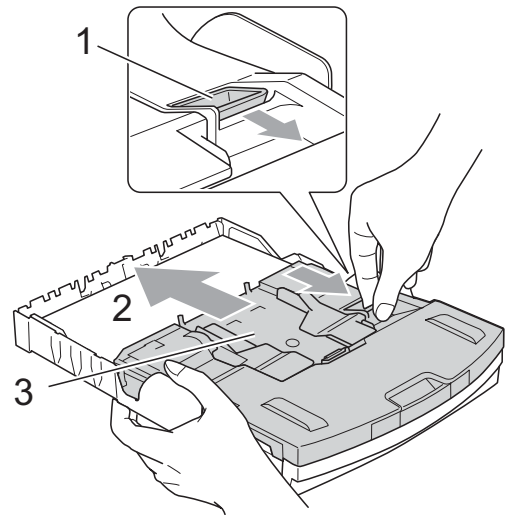

3 Fotopappersfack

- 2 Tryck på och flytta sidoguiderna (1) och papperslängdsguiden (2) så att de passar papperets storlek.

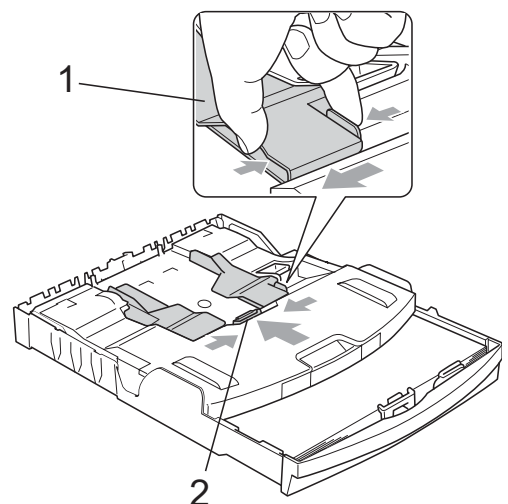

- 3 Lagg fotopapperet i fotopappersfacket och anpassa försiktigt sidoguiderna till papperet. Kontrollera att papperssidoguiderna ligger mot papperet.



Obs

- Skjut inte in papperet för långt i pappersfacket så att de trycks upp mot baksidan av facket och orsakar matningsproblem.
- Kontrollera att papperet inte är krulligt.

- 4 När du har avslutat utskriften av foton, sätt tillbaka fotopappersfacket i dess normala utskriftsposition. Kläm ihop den blå frigöringsknappen (1) för fotopappersfacket med höger pekfinger och tumme och dra fotopappersfacket bakåt tills det klickar (2).

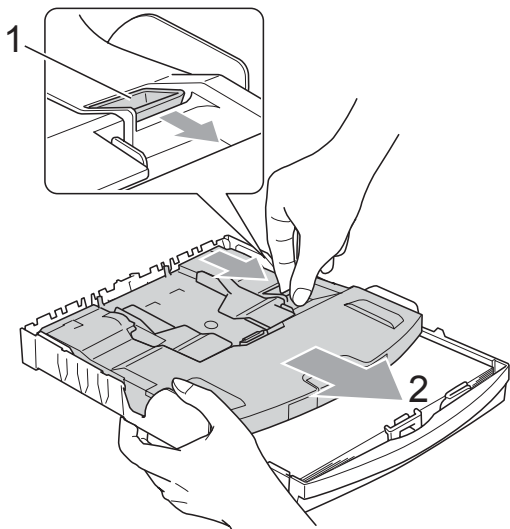

Ta bort små utskrifter från maskinen

Då maskinen matar ut små papper på utmatningsfacket kan du kanske inte nå det. Se till att utskriften är klar och dra ut pappersfacket helt ur maskinen.

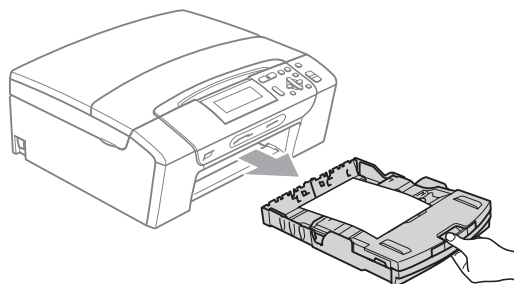

Utskrivbart område

Hur stort det utskrivbara området är beror på inställningarna i det program du använder. Nedan anges hur stort detta område är på pappersark och kuvert. Maskinen kan skriva ut på de skuggade områdena på pappersark då utskriftsfunktionen Utan kanter är tillgänglig och aktiverad. (Se *Utskrift* för Windows® eller *Utskrift och faksändning* för Macintosh® i bruksanvisning för programvaruanvändare på cd-skivan.)

Pappersark

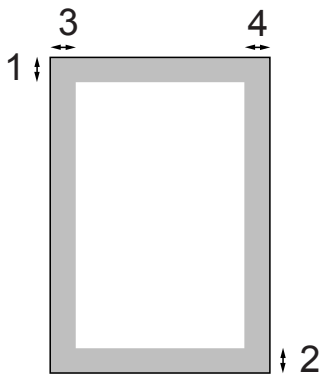

Kuvert

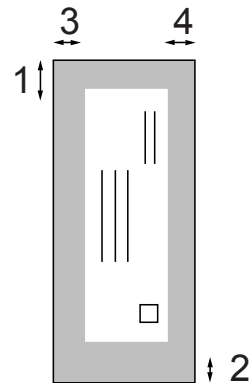

	Upptill (1)	Nedtill (2)	Vänster (3)	Höger (4)
Pappersark	3 mm	3 mm	3 mm	3 mm
Kuvert	12 mm	24 mm	3 mm	3 mm



Obs

Funktion för utskrift utan kanter finns inte för kuvert.

Godtagbara papper och andra utskriftsmedia

Utskriftskvaliteten kan påverkas av den papperstyp som används i maskinen.

Du uppnår bästa utskriftskvalitet för den inställning du har valt genom att ställa in papperstypen så att den överensstämmer med papperet som ligger i mataren.

Du kan använda normalt papper, papper för bläckstråleskrivare (bestruket papper), glättat papper, OH-film och kuvert.

Vi rekommenderar att du provar dig fram innan du köper en större mängd papper.

Resultaten blir bäst om du använder Brother-papper.

- Om du skriver ut på bläckpapper (bestruket papper), OH-film eller glättat papper måste du välja rätt utskriftsmedium under fliken **“Grundläggande”** i skrivardrivrutinen eller i papperstypsinställningen i menyn (se *Papperstyp* på sidan 30).
- Om du skriver ut på Brother-fotopapper, lägg in ett extra ark av samma fotopapper i pappersfacket. Det medföljer ett extra ark i pappersförpackningen för detta syfte.
- Om du använder OH-film eller fotopapper förhindrar du nedfläckning av andra kopior, eller att papper fastnar, genom att avlägsna varje ark så snart det har skrivits ut.
- Undvik att vidröra den utskrivna ytan omedelbart efter utskrift, eftersom ytan kanske inte är torr och du kan få fläckar på fingrarna.

Rekommenderat papper

För att få det bästa utskriftsresultatet bör du använda Brother-papper. (Se tabellen nedan.)

Om det inte går att få tag i Brother-papper, rekommenderar vi att du testat olika papper innan du köper några större kvantiteter.

Vi rekommenderar att du använder “3M Transparency Film” när du skriver ut på OH-film.

Brother-papper

Papperstyp	Post
A4 Vanligt papper	BP60PA
A4 Glättat fotopapper	BP71GA4
A4 bläckstråleskrivare (matt)	BP60MA
10 x 15 cm glättat	BP71GP

Hantera och använda medier

- Förvara pappersarken i de förseglade originalförpackningarna. Se till att arken ligger plant och på behörigt avstånd från fukt, direkt solljus och värme.
- Undvik att vidröra den bestrukna (blanka) sidan på fotopapperet. Lägg i fotopapper med den bestrukna sidan nedåt.
- Undvik att vidröra någon sida av OH-filmen, eftersom denna typ av material lätt absorberar fukt och svett, vilket försämrar utskriftskvaliteten. OH-film som är avsedd för laserskrivare/kopieringsmaskiner kan smutsa ned nästa dokument. Använd endast OH-film som är avsedd för bläckstråleutskrift.
- Du kan bara skriva ut på papprets båda sidor med pc-utskrift. Se *Utskrift* för Windows® i bruksanvisning för programanvändare på cd-skivan.

Olämplig installation

Använd INTE följande papperstyper:

- Trasigt, böjt, skrynkligt eller oregelbundet format papper

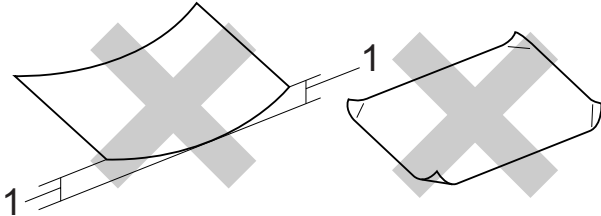

1 2 mm eller mer

- Extremt blankt papper eller med mycket struktur
- Papper som inte kan placeras jämnt i trave
- Papper med en kort kornighet

Pappersfackens kapacitet

Upp till 50 ark 20 lb Letter-papper eller 80 g/m² A4-papper.

- OH-film och fotopapper måste avlägsnas från pappersfacket så snart de matats ut för att inte efterföljande kopior ska fläckas ned.

Välja rätt utskriftsmedia

Papperstyp och format för varje funktion

Papperstyp	Pappersstorlek		Hantering		
			Kopiera	Photo Capture	Skrivare
Pappersark	Letter	216 × 279 mm	Ja	Ja	Ja
	A4	210 × 297 mm	Ja	Ja	Ja
	Legal	216 × 356 mm	Ja	–	Ja
	Executive	184 × 267 mm	–	–	Ja
	JIS B5	182 × 257 mm	–	–	Ja
	A5	148 × 210 mm	Ja	–	Ja
	A6	105 × 148 mm	–	–	Ja
Kort	Foto	10 × 15 cm	Ja	Ja	Ja
	Foto L	89 × 127 mm	–	–	Ja
	Foto 2L	13 × 18 cm	–	Ja	Ja
	Registerkort	127 × 203 mm	–	–	Ja
	Vykort 1	100 × 148 mm	–	–	Ja
	Vykort 2 (dubbelt)	148 × 200 mm	–	–	Ja
Kuvert	C5-kuvert	162 × 229 mm	–	–	Ja
	DL Kuvert	110 × 220 mm	–	–	Ja
	COM-10	105 × 241 mm	–	–	Ja
	Monarch	98 × 191 mm	–	–	Ja
	JE4-kuvert	105 × 235 mm	–	–	Ja
OH-filmer	Letter	216 × 279 mm	Ja	–	Ja
	A4	210 × 297 mm	Ja	–	Ja

Pappersvikt, -tjocklek och -kapacitet

Papperstyp		Vikt	Tjocklek	Ant. ark
Pappersark	Vanligt papper	64 till 120 g/m ²	0,08 till 0,15 mm	100 ¹
	Bläckpapper	64 till 200 g/m ²	0,08 till 0,25 mm	20
	Glättat papper	Upp till 220 g/m ²	Upp till 0,25 mm	20 ²
Kort	Foto Kort	Upp till 220 g/m ²	Upp till 0,25 mm	20 ²
	Registerkort	Upp till 120 g/m ²	Upp till 0,15 mm	30
	Vykort	Upp till 200 g/m ²	Upp till 0,25 mm	30
Kuvert		75 till 95 g/m ²	Upp till 0,52 mm	10
OH-filmer		–	–	10

¹ Upp till 100 ark 80 g/m² papper.

² För fotopapper på 10×15 cm och L-fotopapper, använd fotopappersfacket. (Se *Ladda fotopapper* på sidan 13.)

Ladda dokument

Du kan kopiera och skanna från kopieringsglaset.

Använda kopieringsglaset

Från kopieringsglaset kan du kopiera och skanna sidor ur en bok eller enstaka sidor.

Dokumentstorlekar som stöds

Längd:	Upp till 297 mm
Bredd:	Upp till 215,9 mm
Vikt:	Upp till 2 kg

Så här laddar du dokument

- 1 Lyft på maskinens lock.
- 2 Använd markeringarna överst och till vänster och placera dokumentet med texten nedåt i det övre vänstra hörnet av kopieringsglaset.

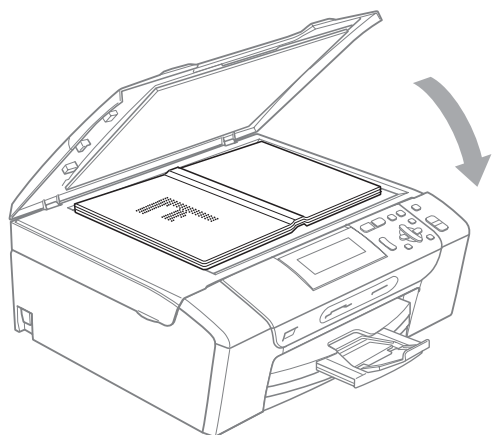
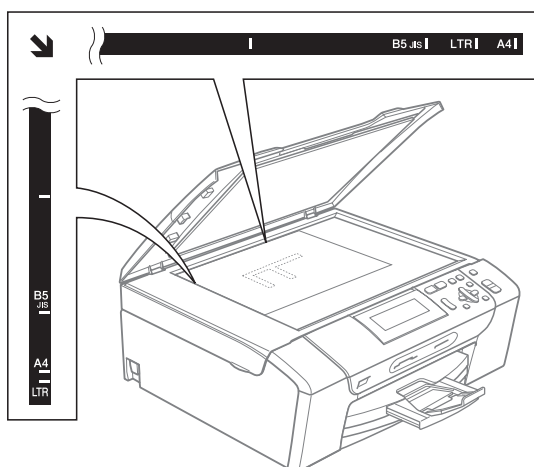

- 3 Stäng maskinens lock.

! VAR FÖRSIKTIG

Om du skannar en bok eller ett tjockt dokument får du INTE slå igen locket hårt eller trycka på det.

Skanningsområde

Hur stort det skanningsbara området är beror på inställningarna i det program du använder. Nedan visas de områden du inte kan skanna på A4- eller Letter-papper.

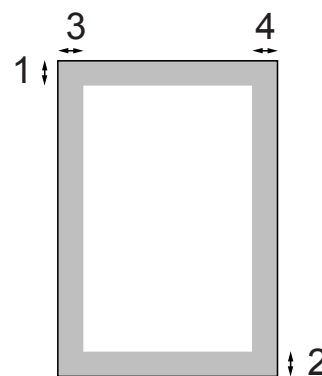

Hantering	Dokuments torlek	Upptill (1)	Vänster (3)
		Nedtill (2)	Höger (4)
Kopiera	Alla pappersstorlekar	3 mm	3 mm
Skanna	Alla pappersstorlekar	3 mm	3 mm

Pappersinställningar

Papperstyp

Du erhåller bästa utskriftskvalitet om du ställer in maskinen på den papperstyp du använder.

- 1 Tryck på **Menu**.
- 2 Tryck på ▲ eller ▼ och välj Allmän inställ.
Tryck på **OK**.
- 3 Tryck på ▲ eller ▼ och välj **Papperstyp**.
- 4 Tryck på ◀ eller ▶ för att välja Vanligt papper, Bläckst.papper, Brother BP71, Annat glättat eller OH-Film.
Tryck på **OK**.
- 5 Tryck på **Stop/Exit**.



Obs

Papperet matas ut med texten uppåt på pappersutmatningsfacket på maskinens framsida. Om du använder OH-film eller glättat papper förhindrar du nedfläckning av andra kopior, eller att papper fastnar, genom att avlägsna varje ark så snart det har skrivits ut.

Pappersstorlek

Du kan använda fem olika pappersstorlekar för kopiering: Letter, Legal, A4, A5 och 10 × 15 cm. När du byter pappersformat i maskinen måste du samtidigt ändra pappersformatsinställningen.

- 1 Tryck på **Menu**.
- 2 Tryck på ▲ eller ▼ och välj Allmän inställ.
Tryck på **OK**.
- 3 Tryck på ▲ eller ▼ och välj **Pappersformat**.
- 4 Tryck på ◀ eller ▶ för att välja A4, A5, 10x15cm, Letter eller Legal.
Tryck på **OK**.
- 5 Tryck på **Stop/Exit**.

Viloläge

Du kan ställa in hur länge maskinen ska befinna sig i beredskapsläget (från 1 till 60 minuter) innan den går in i viloläget. Timern kommer att starta om ifall någon funktion används på maskinen.

- 1 Tryck på **Menu**.
- 2 Tryck på ▲ eller ▼ och välj Allmän inställ.
Tryck på **OK**.
- 3 Tryck på ▲ eller ▼ och välj Viloläge.
- 4 Tryck på ◀ eller ▶ om du vill välja 1Min, 2Min., 3Min., 5Min., 10Min., 30Min. eller 60Min. vilket är den tid maskinen är i beredskapsläge innan den går in i viloläge.
Tryck på **OK**.
- 5 Tryck på **Stop/Exit**.

LCD-skärm

Ändra språk på LCD-skärmen

Du kan ändra spåket på LCD-skärmen.

- 1 Tryck på **Menu**.
- 2 Tryck på ▲ eller ▼ och välj Grundinställn.
Tryck på **OK**.
- 3 Tryck på ▲ eller ▼ och välj Lokalt språk.
Tryck på **OK**.
- 4 Tryck på ▲ eller ▼ och välj språk.
Tryck på **OK**.
- 5 Tryck på **Stop/Exit**.

LCD-skärmkontrast

Du får en skarpare återgivning om du ställer in LCD-skärmkontrasten. Om du har svårt att se vad som står på LCD-skärmen, försök med att ändra kontrastinställningen.

- 1 Tryck på **Menu**.
- 2 Tryck på ▲ eller ▼ och välj Allmän inställ.
Tryck på **OK**.
- 3 Tryck på ▲ eller ▼ och välj LCD-inställn.
Tryck på **OK**.
- 4 Tryck på ▲ eller ▼ och välj LCD kontrast.
- 5 Tryck på ◀ eller ▶ och välj Ljus, Med eller Mörk.
Tryck på **OK**.
- 6 Tryck på **Stop/Exit**.

Inställning av bakgrundens ljusstyrka

Om du har svårt att läsa LCD-skärmen kan du försöka ändra inställningen för ljusstyrka.

- 1 Tryck på **Menu**.
- 2 Tryck på ▲ eller ▼ och välj Allmän inställn.
Tryck på **OK**.
- 3 Tryck på ▲ eller ▼ och välj LCD-inställn.
Tryck på **OK**.
- 4 Tryck på ▲ eller ▼ och välj Bakgrundsljus.
- 5 Tryck på ◀ eller ▶ och välj Ljus, Med eller Mörk.
Tryck på **OK**.
- 6 Tryck på **Stop/Exit**.

Inställning av bakgrundsljusets dämpningstimer

Du kan ställa in hur länge LCD-skärmens bakgrundsljus ska fortsätta att lysa efter att en knapp tryckts ner.

- 1 Tryck på **Menu**.
- 2 Tryck på ▲ eller ▼ och välj Allmän inställn.
Tryck på **OK**.
- 3 Tryck på ▲ eller ▼ och välj LCD-inställn.
Tryck på **OK**.
- 4 Tryck på ▲ eller ▼ och välj Dämp.timer.
- 5 Tryck på ◀ eller ▶ för att välja 10Sek., 20Sek., 30Sek. eller Av.
Tryck på **OK**.
- 6 Tryck på **Stop/Exit**.

Utskriftsrapporter

Följande rapporter är tillgängliga:

- **Hjälplista**
En hjälplista visar hur du kan programmera maskinen.
- **Systeminställ.**
Innehåller dina inställningar.
- **Nätverksinst. (endast DCP-585CW)**
Innehåller dina nätverksinställningar.

Att skriva ut en rapport

- 1 Tryck på **Menu**.
- 2 Tryck på ▲ eller ▼ och välj Skriv rapport.
Tryck på **OK**.
- 3 Tryck på ▲ eller ▼ och välj den rapport du vill ha.
Tryck på **OK**.
- 4 Tryck på **Mono Start**.
- 5 Tryck på **Stop/Exit**.



Kopiera

Kopiering

26

4

Kopiering

Hur du kopierar

Göra en enstaka kopia

- 1 Ladda dokumentet.
(Se *Ladda dokument* på sidan 20.)
- 2 Tryck på **Mono Start** eller **Colour Start**.

Göra flera kopior

Du kan göra upp till 99 kopior i en utskriftsomgång.

- 1 Ladda dokumentet.
(Se *Ladda dokument* på sidan 20.)
- 2 Tryck på **+** eller **-** upprepade gånger tills det antal kopior du vill ha visas (upp till 99).
- 3 Tryck på **Mono Start** eller **Colour Start**.

Avbryta kopieringen

För att avbryta kopieringen, tryck på **Stop/Exit**.

Kopieringsalternativ

Du kan ändra kopieringsinställningarna i standardbilden. Följande meddelande visas på LCD-skärmen:

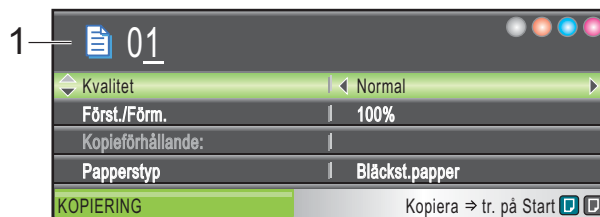

1 Ant kopior

Du kan ange det antal kopior du vill ha genom att trycka på **+** eller **-** upprepade gånger.

Tryck på **▲** eller **▼** om du vill gå igenom kopieringsalternativen.

- Kvalitet (Se sidan 27.)
- Först./Förm. (Se sidan 27.)
- Papperstyp (Se sidan 30.)
- Pappersformat (Se sidan 30.)
- Ljusstyrka (Se sidan 29.)
- Kontrast (Se sidan 29.)
- Sidlayout (Se sidan 28.)
- Bokkopia (Se sidan 30.)
- Vattenstämpel (Se sidan 31.)
- Som ny standard? (Se sidan 32.)
- Fabriksåterst. (Se sidan 32.)

När önskat alternativ är markerat trycker du på **OK**.

Obs

Funktionerna *Bokkopia* och *Vattenstämpel* stöds av teknik från

Reallusion, Inc. 

Du kan ändra kopieringsinställningarna tillfälligt för nästkommande kopia.

Maskinen återgår till standardinställningarna efter 1 minut.

Om du är klar med alla inställningar trycker du på **Mono Start** eller **Colour Start**.

Om du vill välja fler inställningar trycker du på ▲ eller ▼.

Obs

Du kan spara en del av de inställningar som du använder oftast genom att ange dem som standard. Dessa inställningar gäller tills du ändrar dem på nytt. (Se *Ställa in ändringar som en ny standard* på sidan 32.)

Ändra kopieringshastighet och -kvalitet

Du kan välja kopieringskvalitet. Fabriksinställningen är **Normal**.

Snabb	Snabb kopiering och minsta möjliga bläckmängd. Använd den här inställningen när du vill spara tid (dokument som ska korrekturläsas, omfattande dokument eller många kopior).
Normal	Rekommenderad inställning för vanliga utskrifter. God kopieringskvalitet med adekvat kopieringshastighet.
Bästa	Använd den här inställningen för kopiering av detaljerade bilder, exempelvis fotografier. Högsta upplösning och lägsta hastighet.

- 1 Ladda dokumentet.
- 2 Ange det antal kopior som ska skrivas ut.
- 3 Tryck på ▲ eller ▼ och välj **Kvalitet**.
- 4 Tryck på ◀ eller ▶ och välj **Snabb**, **Normal** eller **Bästa**. Tryck på **OK**.
- 5 Om du inte vill ändra fler inställningar trycker du på **Mono Start** eller **Colour Start**.

Förstora eller förminska den kopierade bilden

Du kan välja ett förstorings- eller förminskningsförhållande. Om du väljer **Anp. till sida** kommer maskinen att automatiskt justera storleken till den pappersstorlek du anger.

- 1 Ladda dokumentet.
- 2 Ange det antal kopior som ska skrivas ut.
- 3 Tryck på ▲ eller ▼ och välj **Först./Förm.**
- 4 Tryck på ◀ eller ▶ och välj **Förstora**, **Förminska**, **Anp. till sida**, **Eget (25-400%)** eller **100%**.
- 5 Gör något av följande:
 - Om du väljer **Förstora** eller **Förminska**, tryck på **OK** och tryck på ◀ eller ▶ och välj det förstorings- eller förminskningsförhållande du vill ha. Tryck på **OK** och gå till steg 6.
 - Om du väljer **Eget (25-400%)**, tryck på **OK**. Tryck på + eller - för att ange en förstorings- eller förminskningsgrad från 25% till 400%. Tryck på **OK**. Gå till steg 6.
 - Om du väljer **100%** eller **Anp. till sida**, tryck på **OK**. Gå till steg 6.

198% 10x15cm→A4
186% 10x15cm→LTR
142% A5→A4
97% LTR→A4
93% A4→LTR
83%
69% A4→A5
47% A4→10x15cm
Anp. till sida
Eget (25-400%)
100%

- 6 Om du inte vill ändra fler inställningar trycker du på **Mono Start** eller **Colour Start**.

Obs

- Sidlayout är inte tillgängligt med Först./Förm.
- Alternativen Anp. till sida är inte tillgängliga med Sidlayout, Bokkopia och Vattenstämpel.
- Anp. till sida fungerar inte på rätt sätt om dokumentet på kopieringsglaset ligger mer än 3 grader snett. Använd markeringarna överst till vänster, lägg dokumentet i övre vänstra hörnet med framsidan nedåt på kopieringsglaset.
- Anp. till sida-alternativen är inte tillgängliga när du använder pappersformatet Legal.

Göra N på 1-kopior eller en poster (sidlayout)

N på 1-kopia gör att du kan spara papper genom att kopiera två eller fyra sidor på en sida.

Du kan också göra en poster. När du använder poster-funktionen delar maskinen upp ditt dokument i delar, och sedan förstoras delarna så att du kan sätta ihop dem till en poster.

Viktigt

- Se till att pappersformatet är inställt på Letter eller A4.
- Du kan inte använda inställningen Först./Förm. med funktionerna N på 1 och Poster.
- Om du vill skriva ut flera färgkopior går det inte att välja N på 1.
- (S) står för stående och (L) för liggande.
- Du kan endast göra en posterkopia åt gången.



Obs

Alternativen Vattenstämpel, Bokkopia och Först./Förm. är inte tillgängliga med Sidlayout.

- 1 Ladda dokumentet.
- 2 Ange antal kopior.
- 3 Tryck på ▲ eller ▼ och välj Sidlayout.
- 4 Tryck på ◀ eller ▶ och välj Av (1 på 1), 2 på 1 (S), 2 på 1 (L), 4 på 1 (S), 4 på 1 (L) eller Affisch (3 x 3). Tryck på **OK**.
- 5 Om du inte vill ändra fler inställningar trycker du på **Mono Start** eller **Colour Start** för att skanna sidan. Om du gör en poster skannar maskinen sidorna och börjar skriva ut. Gå till 6.
- 6 När maskinen har skannat sidan, tryck på + (Ja) om du vill skanna en till sida.
- 7 Lägg nästa sida på kopieringsglaset. Tryck på **OK**. Upprepa 6 och 7 för varje sida i layouten.
- 8 När alla sidor har skannats avslutar du genom att trycka på - (Nej).

Lägg dokumentet med textsidan ned i den riktning som bilderna nedan visar.

■ 2 på 1 (S)



■ 2 på 1 (L)

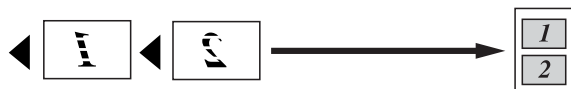

■ 4 på 1 (S)



■ 4 på 1 (L)



■ Poster (3 x 3)

Du kan förstora ett fotografi till posterstorlek när du kopierar.

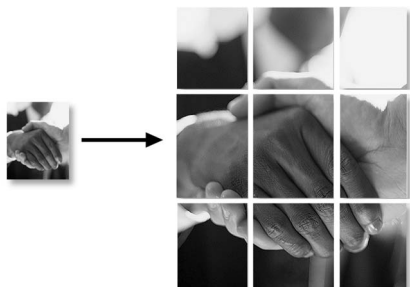

Justera ljusstyrka och kontrast

Ljusstyrka

Med den här funktionen kan du justera ljusstyrkan och göra utskriften mörkare eller ljusare.

- 1 Ladda dokumentet.
- 2 Ange det antal kopior som ska skrivas ut.
- 3 Tryck på ▲ eller ▼ och välj Ljusstyrka.
- 4 Tryck på ◀ eller ▶ om du vill ha en mörkare eller ljusare kopia. Tryck på **OK**.
- 5 Om du inte vill ändra fler inställningar trycker du på **Mono Start** eller **Colour Start**.

Kontrast

Med den här funktionen ställer du in kopieringskontrasten för att få en skarpare och mer livfull bild.

- 1 Ladda dokumentet.
- 2 Ange det antal kopior som ska skrivas ut.
- 3 Tryck på ▲ eller ▼ och välj Kontrast.
- 4 Tryck på ◀ eller ▶ om du vill öka eller minska kontrasten. Tryck på **OK**.
- 5 Om du inte vill ändra fler inställningar trycker du på **Mono Start** eller **Colour Start**.

Pappersalternativ

Papperstyp

Om du använder specialpapper vid kopieringen, ställ in maskinen på rätt papperstyp för att få bästa möjliga utskriftskvalitet.

- 1 Ladda dokumentet.
- 2 Ange det antal kopior som ska skrivas ut.
- 3 Tryck på ▲ eller ▼ och välj **Papperstyp**.
- 4 Tryck på ◀ eller ▶ för att välja **Vanligt papper**, **Bläckst.papper**, **Brother BP71**, **Annat glättat** eller **OH-Film**.
Tryck på **OK**.
- 5 Om du inte vill ändra fler inställningar trycker du på **Mono Start** eller **Colour Start**.

Pappersformat

Om du kopierar på annat än A4-papper måste du ändra inställningen för pappersformat.

Du kan endast kopiera på Letter-, Legal-, A4- eller A5-papper eller fotopapper 10 cm × 15 cm.

- 1 Ladda dokumentet.
- 2 Ange det antal kopior som ska skrivas ut.
- 3 Tryck på ▲ eller ▼ och välj **Pappersformat**.
- 4 Tryck på ◀ eller ▶ och välj **Letter**, **Legal**, **A4**, **A5** eller **10x15cm**.
Tryck på **OK**.
- 5 Om du inte vill ändra fler inställningar trycker du på **Mono Start** eller **Colour Start**.

Kopiera bok

Bokkopiering korrigerar mörka kanter och skevhet. Din maskin kan korrigera data automatiskt eller kan du göra specifika korrekationer.

- 1 Ladda dokumentet.
- 2 Ange det antal kopior som ska skrivas ut.
- 3 Tryck på ▲ eller ▼ och välj **Bokkopia**.
- 4 Gör något av följande:
 - Om du vill korrigera data själv, tryck på ◀ eller ▶ och välj **På (förhandsg.)**.
Tryck på **OK**.
Tryck på **Mono Start** eller **Colour Start** och gå till steg 5.
 - Om du vill att maskinen ska korrigera data automatiskt, tryck på ◀ eller ▶ så att du kan välja **På** och gå till steg 6.
- 5 Justera skeva data med ◀ eller ▶.
Ta bort skuggorna med ▲ eller ▼.
- 6 När du har avslutat korrigeringen, tryck på **Mono Start** eller **Colour Start**.



Obs

Bokkopia är inte tillgängligt med **Sidlayout**, **Anp. till sida** och **Vattenstämpel**.

Vattenstämpel

Du kan lägga in en vattenstämpel i form av en logotyp eller en text i dokumentet. Du kan välja en av mallvattenstämplarna, data från dina mediakort eller USB-flashminne, eller skannade data.



Obs

Vattenstämpel är inte tillgängligt med Anp. till sida, Sidlayout och Bokkopia.

Använda en mall

- 1 Ladda dokumentet.
- 2 Ange det antal kopior som ska skrivas ut.
- 3 Tryck på ▲ eller ▼ och välj Vattenstämpel.
Tryck på **OK**.
- 4 Tryck på ◀ eller ▶ och välj På.
- 5 Tryck på ▲ eller ▼ och välj Aktuell inställning.
Tryck på **OK**.
- 6 Tryck på ▲ eller ▼ och välj Mall.
Tryck på **OK**.
- 7 Ändra inställningarna från alternativen som visas på LCD-skärmen vid behov.
- 8 Om du inte vill ändra fler inställningar trycker du på **Mono Start** eller **Colour Start**.

Använda data från ett mediakort eller ett USB Flashminne

- 1 Ladda dokumentet.
- 2 Ange det antal kopior som ska skrivas ut.
- 3 Tryck på ▲ eller ▼ och välj Vattenstämpel.
Tryck på **OK**.
- 4 Tryck på ◀ eller ▶ och välj På.
- 5 Tryck på ▲ eller ▼ och välj Aktuell inställning.
Tryck på **OK**.
- 6 Tryck på ▲ eller ▼ och välj Media. Sätt i ett mediakort eller USB-flashminne.
- 7 Tryck på **OK** och tryck sedan på ◀ eller ▶ och välj data som du vill använda till vattenstämpeln.
- 8 Tryck på **OK** och ändra eventuella ytterligare inställningar från alternativen som visas på LCD-skärmen.
- 9 Om du inte vill ändra fler inställningar trycker du på **Mono Start** eller **Colour Start**.



VAR FÖRSIKTIG

Ta INTE ut minneskortet eller USB-flashminnet medan **Photo Capture** blinkar så undviker du att skada kortet, USB-flashminnet eller data som lagrats på kortet.

Använda ett skannat pappersdokument som vattenstämpel

- 1 Ange det antal kopior som ska skrivas ut.
- 2 Tryck på ▲ eller ▼ och välj *Vattenstämpel*.
Tryck på **OK**.
- 3 Tryck på ◀ eller ▶ och välj *På*.
- 4 Tryck på ▲ eller ▼ och välj *Aktuell inställning*.
Tryck på **OK**.
- 5 Tryck på ▲ eller ▼ och välj *Skanna*.
Tryck på **OK** och ange den sida du vill använda som vattenstämpel på kopieringsglaset.
- 6 Tryck på **Mono Start** eller **Colour Start**.
- 7 Ta ut dokumentet med vattenstämpeln som du skannade, och ladda det dokument som du vill kopiera.
- 8 Tryck på ◀ eller ▶ om du vill ändra vattenstämpeln i fråga om *Transparant*.
Tryck på **OK**.
- 9 Om du inte vill ändra fler inställningar trycker du på **Mono Start** eller **Colour Start**.



Obs

Du kan inte förstora eller förminska det skannade vattenmärket.

Ställa in ändringar som en ny standard

Du kan spara kopieringsinställningarna för *Kvalitet*, *Först./Förm.*, *Ljusstyrka*, *Kontrast* och *Sidlayout* som du använder mest genom att ange dem som standardinställningar. Dessa inställningar gäller tills du ändrar dem på nytt.

- 1 Tryck på ▲ eller ▼ och välj den nya inställningen.
Tryck på **OK**.
Upprepa detta steg för varje inställning du vill ändra.
- 2 När du ändrat den sista inställningen trycker du på ▲ eller ▼ och väljer *Som ny standard?*.
Tryck på **OK**.
- 3 Tryck på + och välj *Ja*.
- 4 Tryck på **Stop/Exit**.

Återställa alla inställningar till fabriksinställningar

Du kan återställa alla inställningar du har ändrat till fabriksinställningarna. Dessa inställningar gäller tills du ändrar dem på nytt.

- 1 Tryck på ▲ eller ▼ och välj *Fabriksåterst*.
Tryck på **OK**.
- 2 Tryck på + och välj *Ja*.
- 3 Tryck på **Stop/Exit**.



Direkt fotoutskrift

Skriva ut foton från ett minneskort eller en USB-minnesenhet	34
Skriva ut foton från en kamera	52

Skriva ut foton från ett minneskort eller en USB-minnesenhet

PhotoCapture Center™-funktioner

Skriva ut från ett minneskort eller en USB-minnesenhet utan dator

Även om maskinen inte är ansluten till datorn kan du skriva ut foton direkt från digitalkameramedier eller ett USB Flash-minne. (Se *Skriva ut bilder* på sidan 37.)

Skanna till ett minneskort eller USB Flash-minne utan dator

Du kan skanna dokument och spara dem direkt till ett minneskort eller USB Flash-minne. (Se *Skanna till minneskort eller USB-minne* på sidan 49.)

Använda PhotoCapture Center™ från din dator

Du kan komma åt ett minneskort eller USB-flashminne som satts i på maskinens framsida från datorn.

(Se *PhotoCapture Center™* för Windows® eller *Fjärrinställning & PhotoCapture Center™* för Macintosh® i bruksanvisning för programanvändare på CD-ROM-skivan.)

Använda ett minneskort eller ett USB-minne

Din Brother-maskin har mediaenheter (kortplatser) som används med följande populära digitalkameramedia: CompactFlash®, Memory Stick®, Memory Stick Pro™, SD, SDHC, xD-Picture Card™ och USB-minnesenheter.



CompactFlash®

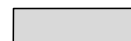

Memory Stick®

Memory Stick Pro™



SD, SDHC



xD-Picture Card™

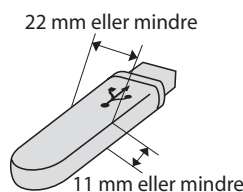

USB-minnesenhet

- miniSD™ kan användas med en miniSD™-adapter.
- microSD kan användas med en microSD-adapter.
- Memory Stick Duo™ kan användas med en Memory Stick Duo™-adapter.
- Memory Stick Pro Duo™ kan användas med en Memory Stick Pro Duo™-adapter.
- Memory Stick Micro (M2) kan användas med en Memory Stick Micro (M2)-adapter.
- Inga adaptrar medföljer maskinen. Adaptrar finns att köpa i handeln.

Med funktionen PhotoCapture Center™ kan du skriva ut digitala fotografier från din digitalkamera och erhålla utskrifter av hög kvalitet.

Minneskortets eller en USB-minnesenhets mappstruktur

Din maskin är utformad för att vara kompatibel med bildfiler för moderna digitalkameror, minneskort och USB-flashminnen. Läs dock igenom anvisningarna nedan för att undvika fel:

- Bildfilens filnamnställning måste vara .JPG (andra filnamnställningar för mediafiler, exempelvis .JPEG, .TIF, .GIF, osv., kan inte användas).
- PhotoCapture Center™-utskrift måste utföras separat från funktioner med PhotoCapture Center™ som använder datorn. (Samtidig användning är inte möjlig.)
- IBM Microdrive™ kan inte användas tillsammans med maskinen.
- Maskinen kan läsa upp till 999 filer på ett minneskort eller USB-minnesenhet.
- CompactFlash® Typ II fungerar inte.
- Den här produkten stöder xD-Picture Card™ Typ M / Typ M⁺ / Typ H (stor kapacitet).
- DPOF-filen på minneskortet måste ha rätt DPOF-format. (Se *DPOF-utskrift* på sidan 44.)

Uppmärksamma följande:

- Vid utskrift av Utskriftsindex (miniatyrbilder) eller Bildutskrift kommer PhotoCapture Center™ att skriva ut samtliga bilder även om vissa bilder är förstörda. Skadade bilder skrivs inte ut.
- (Minneskortanvändare)

Maskinen är förberedd för att läsa mediakort som har formaterats i en digitalkamera.

När en digitalkamera formaterar ett minneskort skapar det en speciell mapp där bilderna läggs. Om du vill redigera bilddata som är lagrat på ett minneskort med datorn, rekommenderar vi att du inte ändrar mappstrukturen som skapades av digitalkameran. När du sparar nya eller ändrar bildfiler på minneskortet, rekommenderar vi även att du använder samma mapp som används av digitalkameran. Om informationen inte sparas i samma mapp kan det hända att det inte går att läsa eller skriva ut bilden med maskinen.

- (Användare av USB-minnesenhet)

Denna maskin stödjer USB-minnesenheter som har formaterats av Windows®.

Komma igång

Sätt i ett minneskort eller USB-minnesenhet ordentligt i korrekt uttag.

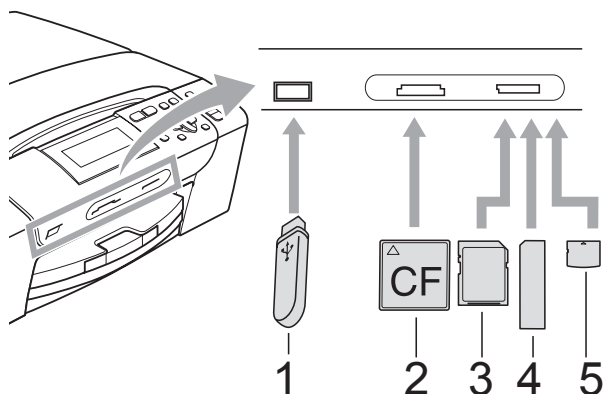

- 1 USB-minnesenhet
- 2 CompactFlash®
- 3 SD, SDHC
- 4 Memory Stick®, Memory Stick Pro™
- 5 xD-Picture Card™

! VAR FÖRSIKTIG

Direkt till USB-porten kan du endast ansluta ett USB Flash-minne, en PictBridge-kompatibel kamera, eller en digitalkamera som använder sig av standarden USB-massminne. Andra USB-enheter stöds inte.

Photo Capture-knappens indikationer:

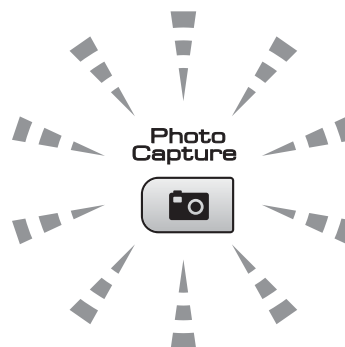

- **Photo Capture** lyser, minneskortet eller USB-minnesenheten är korrekt isatt.
- **Photo Capture** lyser inte, minneskortet eller USB-minnesenheten är inte korrekt isatt.
- **Photo Capture** blinkar, minneskortet eller USB-minnesenheten läses eller skrivs till.

! VAR FÖRSIKTIG

Dra inte ut elkabeln eller ta bort minneskortet eller USB-minnet från mediaenheten (kortplatsen) eller USB-porten medan maskinen håller på att läsa eller skriva till minneskortet eller USB-flashminnesenheten (knappen **Photo Capture** blinkar). **Du kan förlora data eller skada kortet.**

Maskinen kan bara läsa en enhet i taget.

Aktivera PhotoCapture-läge

När du har satt in kortet eller USB Flash-minnet trycker du på  (**Photo Capture**)-knappen så att den tänds med blått ljus och PhotoCapture-alternativen visas på LCD-skärmen.

Följande meddelande visas på LCD-skärmen:

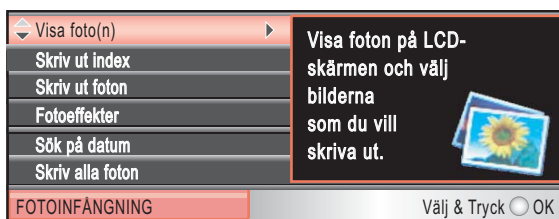

Tryck på **▲** eller **▼** för att gå igenom alternativen för knappen **Photo Capture**.

- Visa foto(n) (Se sidan 37.)
- Skriv ut index (Se sidan 38.)
- Skriv ut foton (Se sidan 38.)
- Fotoeffekter (Se sidan 39.)
- Sök på datum (Se sidan 42.)
- Skriv alla foton (Se sidan 43.)
- Bildspel (Se sidan 43.)
- Beskrifning (Se sidan 44.)

Obs

Om din digitalkamera stödjer DPOF-utskrift, se *DPOF-utskrift* på sidan 44.

När önskat alternativ är markerat trycker du på **OK**.

Skriva ut bilder

Visa foto(n)

Du kan förhandsgranska dina foton på LCD-skärmen innan du skriver ut dem. Om dina fotofiler är stora kan det ske en fördröjning innan varje nytt foto visas på LCD-skärmen.

- 1 Kontrollera att du har satt in ett minneskort eller en USB-flashminnesenhet på rätt plats. Tryck på  (**Photo Capture**).
- 2 Tryck på **▲** eller **▼** och välj Visa foto(n). Tryck på **OK**.
- 3 Tryck på **◀** eller **▶** och välj foto.
- 4 Tryck på **+** eller **-** upprepade gånger tills det antal kopior du vill ha visas.
- 5 Upprepa steg 3 och steg 4 tills du har valt alla foton.



Obs

Tryck på **Clear/Back** om du vill återgå till föregående nivå.

- 6 När du valt alla foton gör du något av följande:
 - Tryck på **OK** och ändra utskriftsinställningarna. (Se sidan 45.)
 - Om du inte vill ändra några inställningar trycker du på **Colour Start** för att skriva ut.

Utskriftsindex (miniatyrbilder)

PhotoCapture Center™ tilldelar nummer till bilderna (som Nr 1, Nr 2, Nr 3 och så vidare).



→ NO.1
DEI.JPG 01.01.2009
100KB

PhotoCapture Center™ använder dessa nummer för att identifiera varje bild. Du kan skriva ut en miniatyrsida. Då visas alla bilderna på minneskortet.



Obs

Endast filnamn med högst 8 tecken skrivs ut korrekt på indexbladet.

- 1 Kontrollera att du har satt i minneskortet eller USB-minnesenheten i korrekt uttag.
Tryck på  (**Photo Capture**).
- 2 Tryck på ▲ eller ▼ och välj Skriv ut index.
Tryck på **OK**.
- 3 Tryck på ▲ eller ▼ och välj Layoutformat. Tryck på ◀ eller ▶ och välj 6 Bilder/Rad eller 5 Bilder/Rad.
Tryck på **OK**.

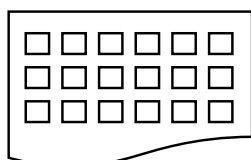

6 Bilder/Rad



5 Bilder/Rad

Utskriftstiden för 5 Bilder/Rad blir längre än 6 Bilder/Rad, men kvaliteten är bättre.

- 4 Tryck på ▲ eller ▼ och välj pappersinställningar, Papperstyp och Pappersformat.
Gör något av följande:
 - Om du valde Papperstyp trycker du på ◀ eller ▶ och väljer den pappersstorlek du använder, Vanligt papper, Bläckst.papper, Brother BP71 eller Annat glättat.
Tryck på **OK**.
 - Om du valde Pappersformat trycker du på ◀ eller ▶ och väljer den pappersstorlek du använder, A4 eller Letter.
Tryck på **OK**.
 - Om du inte vill ändra pappersinställningarna, gå till 5.

- 5 Tryck på **Colour Start** för att skriva ut.

Skriva ut foton

Du måste känna till bildnumret innan du kan skriva ut den.

- 1 Kontrollera att du har satt in ett minneskort eller en USB-flashminnesenhet på rätt plats.
Tryck på  (**Photo Capture**).
- 2 Skriv ut index. (Se *Utskriftsindex (miniatyrbilder)* på sidan 38.)
- 3 Tryck på ▲ eller ▼ och välj Skriv ut foton.
Tryck på **OK**.
- 4 Tryck på ▲ upprepade gånger och välj numret på den bild du vill skriva ut från Indexsidan (miniatyrbilder).
Om du vill ha ett tvåsiffrigt nummer trycker du på ▶ när du vill flytta markören till nästa siffra.
(För att skriva ut bild nummer 16 matar du till exempel in 1, ▶, 6.)
Tryck på **OK**.



Obs

Tryck på ▼ om du vill ha ett lägre bildnummer.

- 5 Upprepa steg 4 tills du har angivit numren på alla bilder du vill skriva ut. (Ange till exempel **1, OK, 3, OK, 6, OK** om du vill skriva ut bilderna 1, 3 och 6.)



Obs

Du kan ange upp till 12 tecken (inklusive komman) för bildnumren du vill skriva ut.

- 6 När du har valt bildnumren trycker du på **OK** igen.
- 7 Tryck på **+** eller **-** upprepade gånger tills det antal kopior du vill ha visas.
- 8 Gör något av följande:
 - Ändra utskriftsinställningarna. (Se sidan 45.)
 - Om du inte vill ändra några inställningar trycker du på **Colour Start** för att skriva ut.

Förbättra foton

Du kan redigera och lägga till effekter till dina foton och visa dem på skärmen innan du skriver ut dem.



Obs

- När en effekt har lagts till kan du förstora visningen av bilden genom att trycka på **Ink Management**. Om du vill återgå till originalstorleken trycker du på **Ink Management** igen.
- Funktionen Fotoeffekter stöds av teknik från Reallusion, Inc. 

Automatisk korrigerig

Automatisk korrigerig finns för de flesta foton. Maskinen avgör den lämpliga effekten för fotot.

- 1 Kontrollera att du har satt in ett minneskort eller en USB-flashminnesenhet på rätt plats. Tryck på  (**Photo Capture**).
- 2 Tryck på **▲** eller **▼** och välj Fotoeffekter. Tryck på **OK**.
- 3 Tryck på **◀** eller **▶** och välj foto. Tryck på **OK**.
- 4 Tryck på **▲** eller **▼** och välj Autokorrigerig. Tryck på **OK**.
- 5 Tryck på **OK**. Tryck sedan på **+** eller **-** upprepade gånger och ange det antal kopior du vill ha.
- 6 Gör något av följande:
 - Tryck på **OK** och ändra utskriftsinställningarna. (Se sidan 45.)
 - Om du inte vill ändra några inställningar trycker du på **Colour Start** för att skriva ut.



Obs

Om Av1. Röda ögon visas på LCD-skärmen trycker du på **▲** för att ta bort röda ögon från fotot.

Förbättra hudton

Effekten Förbättra hudtoner fungerar bäst när den används för att justera porträttfoton. Den känner av människors hudfärg på fotona och justerar bilden.

- 1 Kontrollera att du har satt in ett minneskort eller en USB-flashminnesenhet på rätt plats. Tryck på  (**Photo Capture**).
- 2 Tryck på ▲ eller ▼ och välj Fotoeffekter. Tryck på **OK**.
- 3 Tryck på ◀ eller ▶ och välj foto. Tryck på **OK**.
- 4 Tryck på ▲ eller ▼ och välj Förbättra hudtoner. Tryck på **OK**.
- 5 Gör något av följande:
 - Tryck på **OK** om du inte vill ändra några inställningar.
 - Tryck på ▲ eller ▼ om du vill ändra effektnivån manuellt. Tryck på **OK** när du är klar.
- 6 Tryck på + eller - upprepade gånger tills det antal kopior du vill ha visas.
- 7 Gör något av följande:
 - Tryck på **OK** och ändra utskriftsinställningarna. (Se sidan 45.)
 - Om du inte vill ändra några inställningar trycker du på **Colour Start** för att skriva ut.

Förbättra naturbilder

Förbättra naturbilder används för att justera landskapsfoton. Det framhäver gröna och blå områden i fotot så att landskapet blir tydligare och klarare.

- 1 Kontrollera att du har satt i minneskortet eller USB-minnesenheten i korrekt uttag. Tryck på  (**Photo Capture**).
- 2 Tryck på ▲ eller ▼ och välj Fotoeffekter. Tryck på **OK**.
- 3 Tryck på ◀ eller ▶ och välj foto. Tryck på **OK**.
- 4 Tryck på ▲ eller ▼ och välj Förbät. naturbilder. Tryck på **OK**.
- 5 Gör något av följande:
 - Tryck på **OK** om du inte vill ändra några inställningar.
 - Tryck på ▲ eller ▼ om du vill ändra effektnivån manuellt. Tryck på **OK** när du är klar.
- 6 Tryck på + eller - upprepade gånger tills det antal kopior du vill ha visas.
- 7 Gör något av följande:
 - Tryck på **OK** och ändra utskriftsinställningarna. (Se sidan 45.)
 - Om du inte vill ändra några inställningar trycker du på **Colour Start** för att skriva ut.

Ta bort röda ögon

Maskinen känner av ögon på foton och tar bort röda ögon från fotot.



Obs

I vissa fall tas eventuellt inte röda ögon bort.

- När ansiktet är för litet på bilden.
- När ansiktet är vänt för långt uppåt, nedåt eller åt sidan.

- 1 Kontrollera att du har satt in ett minneskort eller en USB-flashminnesenhet på rätt plats. Tryck på  (**Photo Capture**).
- 2 Tryck på ▲ eller ▼ och välj *Fotoeffekter*. Tryck på **OK**.
- 3 Tryck på ◀ eller ▶ och välj foto. Tryck på **OK**.
- 4 Tryck på ▲ eller ▼ och välj *Ta bort röda ögon*. Tryck på **OK**.
 - När *Ta bort röda ögon* lyckats visas hur fotot ser ut efteråt. Den justerade delen visas i en röd ram. Tryck på **OK**.
 - När *Ta bort röda ögon* misslyckas visas *Kan inte hitta*. Tryck på **OK** om du vill återgå till föregående nivå.



Obs

Tryck på ▲ och försök Ta bort röda ögonigen.

- 5 Tryck på + eller - upprepade gånger tills det antal kopior du vill ha visas.
- 6 Gör något av följande:
 - Tryck på **OK** och ändra utskriftsinställningarna. (Se sidan 45.)
 - Om du inte vill ändra några inställningar trycker du på **Colour Start** för att skriva ut.

Monokrom

Du kan konvertera fotot till svartvitt.

- 1 Kontrollera att du har satt in ett minneskort eller en USB-flashminnesenhet på rätt plats. Tryck på  (**Photo Capture**).
- 2 Tryck på ▲ eller ▼ och välj *Fotoeffekter*. Tryck på **OK**.
- 3 Tryck på ◀ eller ▶ och välj foto. Tryck på **OK**.
- 4 Tryck på ▲ eller ▼ och välj *Monokrom*. Tryck på **OK**.
- 5 Tryck på **OK**. Tryck sedan på + eller - upprepade gånger och ange det antal kopior du vill ha.
- 6 Gör något av följande:
 - Tryck på **OK** och ändra utskriftsinställningarna. (Se sidan 45.)
 - Om du inte vill ändra några inställningar trycker du på **Colour Start** för att skriva ut.

Sepia

Du kan konvertera färgen på fotot till sepia.

- 1 Kontrollera att du har satt in ett minneskort eller en USB-flashminnesenhet på rätt plats. Tryck på  (**Photo Capture**).
- 2 Tryck på ▲ eller ▼ och välj *Fotoeffekter*. Tryck på **OK**.
- 3 Tryck på ◀ eller ▶ och välj foto. Tryck på **OK**.
- 4 Tryck på ▲ eller ▼ och välj *Sepia*. Tryck på **OK**.
- 5 Tryck på **OK**. Tryck sedan på + eller - upprepade gånger och ange det antal kopior du vill ha.
- 6 Gör något av följande:
 - Tryck på **OK** och ändra utskriftsinställningarna. (Se sidan 45.)
 - Om du inte vill ändra några inställningar trycker du på **Colour Start** för att skriva ut.

Sök efter datum

Du kan hitta dina foton med utgångspunkt i datum.

- 1 Kontrollera att du har satt in ett minneskort eller en USB-flashminnesenhet på rätt plats. Tryck på  (**Photo Capture**).
- 2 Tryck på ▲ eller ▼ och välj *Sök på datum*. Tryck på **OK**.
- 3 Tryck på ▲ eller ▼ och välj datumet du vill söka från. Tryck på **OK**.
- 4 Tryck på ◀ eller ▶ och välj foto.



Obs

Du kan visa foton med andra datum om du håller ◀ eller ▶ intryckt. Tryck på ◀ om du vill se på ett äldre foto och på ▶ om du vill se på ett nyare foto.

- 5 Tryck på + eller - upprepade gånger tills det antal kopior du vill ha visas.
- 6 Upprepa steg 4 och steg 5 tills du har valt alla foton.
- 7 När du har valt alla foton gör du något av följande:
 - Tryck på **OK** och ändra utskriftsinställningarna. (Se sidan 45.)
 - Om du inte vill ändra några inställningar trycker du på **Colour Start** för att skriva ut.

Skriv ut alla foton

Du kan skriva ut alla foton som finns på minneskortet eller i USB Flash-minnet.

- 1 Kontrollera att du har satt in ett minneskort eller en USB-flashminnesenhet på rätt plats. Tryck på  (**Photo Capture**).
- 2 Tryck på ▲ eller ▼ och välj *Skriv alla foton*. Tryck på **OK**.
- 3 Tryck på + eller - upprepade gånger tills det antal kopior du vill ha visas.
- 4 Gör något av följande:
 - Ändra utskriftsinställningarna. (Se sidan 45.)
 - Om du inte vill ändra några inställningar trycker du på **Colour Start** för att skriva ut.

Bildspel

Du kan visa alla dina foton på LCD-skärmen med hjälp av Bildspel. Du kan även välja ett foto medan visningen pågår.

- 1 Kontrollera att du har satt in ett minneskort eller en USB-flashminnesenhet på rätt plats. Tryck på  (**Photo Capture**).
- 2 Tryck på ▲ eller ▼ och välj *Bildspel*. Tryck på **OK**.
- 3 Tryck på **Stop/Exit** när du vill avsluta bildspelet.

Så här skriver du ut ett foto under ett bildspel

- 1 Tryck på **OK** om du vill stoppa vid en bild medan bildspelet pågår.
- 2 Tryck på + eller - upprepade gånger tills det antal kopior du vill ha visas.
- 3 Gör något av följande:
 - Tryck på **OK** och ändra utskriftsinställningarna. (Se sidan 45.)
 - Om du inte vill ändra några inställningar trycker du på **Colour Start** för att skriva ut.

Beskärning

Du kan beskära fotot och skriva ut en del av bilden.



Obs

Om fotot är mycket litet eller har en oregelbunden form går det eventuellt inte att beskära. På LCD-skärmen visas

Bild för liten. eller

Bild för lång.

- 1 Kontrollera att du har satt in ett minneskort eller en USB-flashminnesenhet på rätt plats. Tryck på  (**Photo Capture**).
- 2 Tryck på ▲ eller ▼ och välj *Beskärning*. Tryck på **OK**.
- 3 Tryck på ◀ eller ▶ och välj foto. Tryck på **OK**.
- 4 Justera den röda ramen runt fotot. Delen innanför ramen skrivs ut.
 - Tryck på + eller - för att förstora eller förminska ramens storlek.
 - Flytta ramen genom att trycka på pilknapparna.
 - Tryck på **Ink Management** om du vill rotera ramen.
 - Tryck på **OK** när du är klar med justeringen av raminställningen.
- 5 Tryck på + eller - upprepade gånger tills det antal kopior du vill ha visas.
- 6 Gör något av följande:
 - Tryck på **OK** och ändra utskriftsinställningarna. (Se sidan 45.)
 - Om du inte vill ändra några inställningar trycker du på **Colour Start** för att skriva ut.

DPOF-utskrift

DPOF står för Digital Print Order Format.

De stora tillverkarna av digitalkameror (Canon Inc., Eastman Kodak Company, Fuji Photo Film Co. Ltd., Matsushita Electric Industrial Co. Ltd. och Sony Corporation.) har skapat den här standarden för att göra det enklare att skriva ut bilder från digitalkameror.

Om du kan göra DPOF-utskrifter med din digitalkamera, väljer du på kamerans display vilka bilder som ska skrivas ut och hur många.

När ett minneskort som innehåller DPOF-information satts in i maskinen kan du enkelt skriva ut bilden.

- 1 Kontrollera att mediakortet är insatt på rätt plats. Tryck på  (**Photo Capture**). Maskinen frågar om du vill använda DPOF-inställningen.
- 2 Tryck på + och välj *Ja*.
- 3 Gör något av följande:
 - Ändra utskriftsinställningarna. (Se sidan 45.)
 - Om du inte vill ändra några inställningar trycker du på **Colour Start** för att skriva ut.



Obs

Felet Ogiltig DPOF-fil kan inträffa om utskriftsbeställningen som skapades på kameran har blivit förstörd. Radera och skapa en ny utskriftsbeställning med kameran för att korrigera problemet. För instruktioner om hur man raderar och skapar en ny utskriftsbeställning, se din kameratillverkarens supportwebbsida eller medföljande dokumentation.

PhotoCapture Center™ utskriftsinställningar

Du kan ändra utskriftsinställningar tillfälligt för nästa kopia.

Maskinen återgår till standardinställningarna efter 3 minuter.



Obs

Du sparar dina vanligaste utskriftsinställningar genom att ange dem som standardinställningar. (Se *Ställa in dina ändringar som en ny standard* på sidan 49.)



1 Antal utskrifter

(För Visa foto(n), Söka efter datum, Bildspel)



Du kan se det totala antalet foton som kommer att skrivas ut.

(För Skriv ut alla foton, Skriv ut foton, Förbättra foton, Beskrivning)

Du kan se antal kopior för varje foto som kommer att skrivas ut.

(För DPOF-utskrift) Det här visas inte.

Menyval	Alternativ 1	Alternativ 2	Sida
Utskr kvalitet (Ej tillgängligt för DPOF-utskrift)	Normal/Foto	—	46
Papperstyp	Annat glättat/Vanligt papper/ Bläckst.papper/Brother BP71	—	46
Pappersformat	10x15cm/13x18cm/A4/Letter	(Då A4 eller Letter valts) Max. Storlek 8x10cm 9x13cm 10x15cm 13x18cm 15x20cm	46
Ljusstyrka (Ej tillgängligt när Fotoeffekter är valt)	◀ 0 Mörk ————— Ljus ▶	—	47
Kontrast (Ej tillgängligt när Fotoeffekter är valt)	◀ 0 ————— ▶	—	47

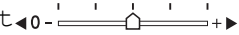
Menyval	Alternativ 1	Alternativ 2	Sida
Färgförstärkn. (Ej tillgängligt när Fotoeffekter är valt)	På/Av Vitbalans  Skärpa  Färgtäthet  Avbryt	—	47
Beskär	På/Av	—	48
Kantfri	På/Av	—	48
Datumutskrift (Ej tillgängligt för DPOF-utskrift)	Av/På	—	48
Som ny standard?	Ja/Nej	—	49
Fabriksåterst.	Ja/Nej	—	49

Utskriftshastighet och -kvalitet

- Tryck på ▲ eller ▼ och välj Utskr. kvalitet.
- Tryck på ◀ eller ▶ och välj Normal eller Foto.
Tryck på **OK**.
- Om du inte vill ändra några inställningar trycker du på **Colour Start** för att skriva ut.

Pappersalternativ



Papperstyp

- Tryck på ▲ eller ▼ och välj **Papperstyp**.
- Tryck på ◀ eller ▶ för att välja den pappersstorlek du använder, Vanligt papper, Bläckst.papper, Brother BP71 eller Annat glättat.
Tryck på **OK**.
- Om du inte vill ändra några inställningar trycker du på **Colour Start** för att skriva ut.

Pappers- och utskriftsstorlek

- Tryck på ▲ eller ▼ och välj Pappersformat.
- Tryck på ◀ eller ▶ för att välja pappersstorlek, Letter, 10x15cm, 13x18cm eller A4.
Tryck på **OK**.
- Om du väljer Letter eller A4, tryck på **OK**. Tryck sedan på ◀ eller ▶ för att välja utskriftsformat.
Tryck på **OK**.

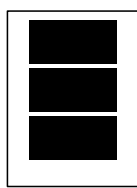
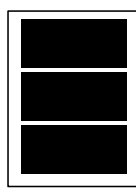
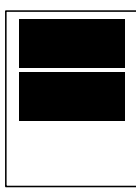
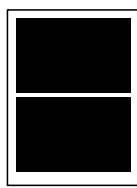
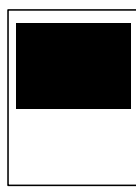
Exempel: Utskriftsposition för A4-papper

1	2	3
8x10cm	9x13cm	10x15cm
		
4	5	6
13x18cm	15x20cm	Max. Storlek
		

- Om du inte vill ändra några inställningar trycker du på **Colour Start** för att skriva ut.

Justera ljusstyrkan, kontrasten och färgen

Ljusstyrka

- 1 Tryck på ▲ eller ▼ och välj **Ljusstyrka**.
- 2 Tryck på ◀ eller ▶ om du vill ha en mörkare eller ljusare utskrift. Tryck på **OK**.
- 3 Om du inte vill ändra några inställningar trycker du på **Colour Start** för att skriva ut.

Kontrast

Med den här funktionen ställer du in kontrasten. Ökad kontrast ger skarpere och mer livfulla bilder.

- 1 Tryck på ▲ eller ▼ och välj **Kontrast**.
- 2 Tryck på ◀ eller ▶ om du vill ändra kontrasten. Tryck på **OK**.
- 3 Om du inte vill ändra några inställningar trycker du på **Colour Start** för att skriva ut.

Färg Förstärkning

Du kan göra mer livfulla kopior med färgförstärkningsfunktionen. Utskriftstiden blir långsammare.

- 1 Tryck på ▲ eller ▼ och välj **Färgförstärkn.** Tryck på **OK**.
- 2 Gör något av följande:
 - Om du vill ställa in vitbalansen, skärpan eller färgtätheten, tryck på ◀ eller ▶ och välj **På**, och gå sedan till steg 3.
 - Om du inte vill anpassa något trycker du på ◀ eller ▶ och väljer **Av**. Tryck på **OK** och gå sedan till steg 6.

- 3 Tryck på ▲ eller ▼ och välj **Vitbalans**, **Skärpa** eller **Färgtäthet**.
- 4 Tryck på ◀ eller ▶ för att justera inställningen. Tryck på **OK**.
- 5 Gör något av följande:
 - Om du vill anpassa någon annan färgförstärkning, tryck på ▲ eller ▼ och välj ett annat alternativ.
 - Om du vill ändra fler inställningar trycker du på ▲ eller ▼ och väljer **Avbryt**, och sedan trycker du på **OK**.
- 6 Om du inte vill ändra några inställningar trycker du på **Colour Start** för att skriva ut.



Obs

• Vitbalans

Med denna inställning justerar du den vita färgtonen i en bild. Ljus, kamerainställningar och andra faktorer påverkar den vita färgåtergivningen. De vita avsnitten i en bild kan ibland bli något skära eller gula eller ha andra färginslag. Med detta alternativ korrigerar du en sådan bildförvrängning och återskapar den vita färgåtergivningen.

• Skärpa

Med denna inställning förstärker du bildens detaljer, ungefär som när man fokuserar med en kamera. Justera skärpan om bilden inte är i fokus och du inte tydligt kan se de små detaljerna.

• Färgtäthet

Med denna inställning justerar du bildens totala färgmängd. Det är genom att öka eller minska färgmängden som du framhäver en matt och färgfattig bild.

Beskärning

Om ditt foto är för långt eller brett för att passa på den tillgängliga ytan på din valda layout, kommer delar av bilden att automatiskt beskäras.

Fabriksinställningen är På. Om du vill skriva ut hela bilden, ställ den här inställningen till Av. Om du också använder inställningen Kantfri sätter du Kantfri till Av. (Se *Kantfri utskrift* på sidan 48.)

- 1 Tryck på ▲ eller ▼ och välj *Beskär*.
- 2 Tryck på ◀ eller ▶ och välj *Av* (eller *På*). Tryck på **OK**.
- 3 Om du inte vill ändra några inställningar trycker du på **Colour Start** för att skriva ut.

Beskär: På

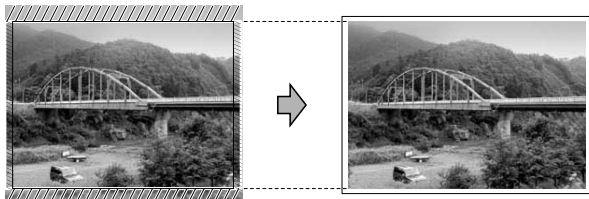

Beskär: Av

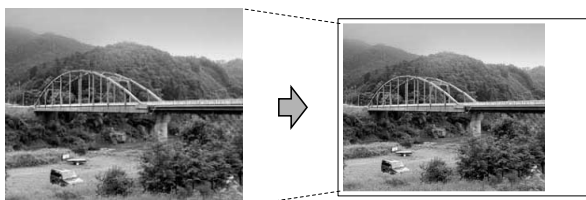

Kantfri utskrift

Den här funktionen utökar det utskrivbara området så att det anpassas mot papperskanterna. Utskriftstiden blir en aning längre.

- 1 Tryck på ▲ eller ▼ och välj *Kantfri*.
- 2 Tryck på ◀ eller ▶ och välj *Av* (eller *På*). Tryck på **OK**.
- 3 Om du inte vill ändra några inställningar trycker du på **Colour Start** för att skriva ut.

Datumutskrift

Du kan skriva ut datumet om det redan finns i uppgifterna om ditt foto. Datumet kommer att skrivas ut i det nedre högra hörnet. Om uppgifterna om ditt foto inte innehåller datuminformation kan du inte använda den här funktionen.

- 1 Tryck på ▲ eller ▼ och välj *Datumutskrift*.
- 2 Tryck på ◀ eller ▶ och välj *På* (eller *Av*). Tryck på **OK**.
- 3 Om du inte vill ändra några inställningar trycker du på **Colour Start** för att skriva ut.



Obs

DPOF-inställningen på din kamera måste vara avstängd om du ska kunna använda funktionen *Datumutskrift*.

Ställa in dina ändringar som en ny standard

Du kan spara utskriftsinställningar som du använder mest genom att ange dem som grundinställningar. Dessa inställningar gäller tills du ändrar dem på nytt.

- 1 Tryck på ▲ eller ▼ och välj den nya inställningen.
Tryck på **OK**.
Upprepa detta steg för varje inställning du vill ändra.
- 2 När du ändrat den sista inställningen trycker du på ▲ eller ▼ och väljer Som ny standard?.
Tryck på **OK**.
- 3 Tryck på + och välj Ja.
- 4 Tryck på **Stop/Exit**.

Återställa alla inställningar till fabriksinställningarna

Du kan återställa alla inställningar du har ändrat till fabriksinställningarna. Dessa inställningar gäller tills du ändrar dem på nytt.

- 1 Tryck på ▲ eller ▼ och välj Fabriksåterst.
Tryck på **OK**.
- 2 Tryck på + och välj Ja.
- 3 Tryck på **Stop/Exit**.

Skanna till minneskort eller USB-minne

Aktivera skanningläge

När du vill skanna till ett kort eller USB Flash-minne trycker du på  (**Scan**).

Följande meddelande visas på LCD-skärmen:



Tryck på ▲ eller ▼ och välj Skanna > media.
Tryck på **OK**.

Om datorn inte är ansluten visas bara alternativet Skanna till media på LCD-skärmen.

(Se *Skanning* för Windows® eller Macintosh® i bruksanvisning för programanvändare på cd-skivan om du vill ha information om de andra menyalternativen.)

Hur du skannar till kort eller USB Flash-minne

Du kan skanna dokument i svartvitt och färg till ett minneskort eller ett USB-minne. Svartvita dokument sparas i filformaten PDF (*.PDF) eller TIFF (*.TIF). Färgdokument kan sparas i filformaten PDF (*.PDF) eller JPEG (*.JPG). Fabriksinställningen är Färg 150 dpi och standardfilformatet är PDF. Maskinen skapar automatiskt filnamn efter innevarande datum. (För mer information, se snabbguiden.) Exempel: Den femte bilden som skannas 1 juli 2009 får namnet 01070905.PDF. Du kan ändra färgen och kvaliteten.

Kvalitet	Tillgängliga filformat
Färg 150 dpi	JPEG / PDF
Färg 300 dpi	JPEG / PDF
Färg 600 dpi	JPEG / PDF
S/V 200x100 dpi	TIFF / PDF
S/V 200 dpi	TIFF / PDF

- 1 Sätt in ett CompactFlash[®], Memory Stick[®], Memory Stick Pro[™], SD, SDHC, xD-Picture Card[™] eller USB Flash-minne i maskinen.

! VAR FÖRSIKTIG

Ta INTE ut minneskortet medan **Photo Capture** blinkar så undviker du att skada kortet, USB-flashminnet eller data som lagrats på kortet.

- 2 Ladda dokumentet.
- 3 Tryck på  (**Scan**).
- 4 Tryck på ▲ eller ▼ och välj Skanna > media.
Tryck på **OK**.

- 5 Gör något av följande:
 - Om du vill ändra kvaliteten trycker du på ▲ eller ▼ och väljer **Kvalitet**. Gå till steg 6.
 - Tryck på **Mono Start** eller **Colour Start** om du vill börja skanna utan att ändra fler inställningar.

- 6 Tryck på ◀ eller ▶ och välj Färg 150 dpi, Färg 300 dpi, Färg 600 dpi, S/V 200x100 dpi eller S/V 200 dpi.
Tryck på **OK**.

- 7 Gör något av följande:
 - Om du vill ändra filtyp, gå till 8.
 - Tryck på **Mono Start** eller **Colour Start** om du vill börja skanna utan att ändra fler inställningar.

- 8 Tryck på ▲ eller ▼ och välj **Filtyp**. Tryck på ◀ eller ▶ och välj **JPEG**, **PDF** eller **TIFF**.
Tryck på **OK**.



Obs

- Om du har valt färg i inställningen **Kvalitet** kan du inte välja **TIFF**.
- Om du har valt svartvitt i inställningen **Kvalitet** kan du inte välja **JPEG**.

- 9 Tryck på **Mono Start** eller **Colour Start**.

Så här ställer du in ny standardinställning

Du kan ställa in en egen standardinställning.

- 1 Tryck på  (**Scan**).
- 2 Tryck på ▲ eller ▼ och välj Skanna > media.
Tryck på **OK**.
- 3 Tryck på ▲ eller ▼ och välj Som ny standard?.
Tryck på **OK**.
- 4 Tryck på + och välj Ja.
- 5 Tryck på **Stop/Exit**.

Så här återställer du fabriksinställningarna

Du kan återställa maskinen till fabriksinställningarna.

- 1 Tryck på  (**Scan**).
- 2 Tryck på ▲ eller ▼ och välj Skanna > media.
Tryck på **OK**.
- 3 Tryck på ▲ eller ▼ och välj Fabriksåterst.
Tryck på **OK**.
- 4 Tryck på + och välj Ja.
- 5 Tryck på **Stop/Exit**.

Felmeddelanden

När du känner till de fel som kan uppstå när du använder PhotoCapture Center™, kan du enkelt identifiera och lösa eventuella problem.

- Hubben är obrukbar.

Detta meddelande visas om en hub eller USB-minnesenhet med en hub har satts in i USB-porten.

- Fel på mediakort

Det här meddelandet visas om du sätter in ett defekt eller icke-formaterat minneskort eller om det är något fel på mediaenheten. Du löser det här problemet genom att ta ut minneskortet.

- Ingen fil

Detta meddelande visas om du försöker få tillgång till ett minneskort eller USB-flashminne i enheten (uttaget) som inte innehåller en .JPG-fil.

- Minnet är fullt

Det här meddelandet visas om du arbetar med bilder som är för stora för maskinens minne. Det här meddelandet visas även när ett minneskort eller USB-flashminne som du använder inte har tillräckligt med ledigt utrymme för det skannade dokumentet.

- Media fullt.

Det här meddelandet visas om du försöker spara mer än 999 filer på ett kort eller USB Flash-minne.

- Oanvändbar enhet

Det här meddelandet visas om en USB-enhet eller ett USB Flash-minne som inte fungerar har anslutits direkt till USB-porten. Om du vill ha mer information, besök oss på <http://solutions.brother.com>.

Det här meddelandet kan också visas om du ansluter en defekt enhet till USB-porten.

Skriva ut foton direkt från en PictBridge-kamera



Din Brother-maskin stödjer PictBridge-standarden som gör att du kan ansluta till och skriva ut foton direkt från en PictBridge-kompatibel digitalkamera.

Om din kamera använder USB-masslagringsstandarden kan du även skriva ut foton från en digitalkamera utan PictBridge. Se *Skriva ut foton direkt från en digital kamera (utan PictBridge)* på sidan 54.

PictBridge-krav

För undvika fel, kom ihåg följande punkter:

- Maskinen och digitalkameran måste anslutas med hjälp av en lämplig USB-kabel.
- Bildfilens filnamnställning måste vara .JPG (andra filnamnställningar för mediafiler som .JPEG, .TIF, .GIF osv kan inte användas).
- PhotoCapture Center™-funktioner är tillgängliga vid användning av PictBridge-funktionen.

Ställa in din digitala kamera

Kontrollera att kameran står på PictBridge-läge. Följande PictBridge-inställningar måste vara tillgängliga från LCD-skärmen på din PictBridge-kompatibla kamera.

Beroende på din kamera kan några av dessa inställningar vara otillgängliga.

Kameramenyalternativ	Alternativ
Pappersstorlek	Letter, A4, 10x15 cm, Skrivarinställningar (grundinställning) ²
Papperstyp	Vanligt papper, glättat papper, papper för bläckstråleskrivare, skrivarinställningar (grundinställning) ²
Layout	Kantfri: På, Kantfri: Av, Skrivarinställningar (grundinställning) ²
DPOF-inställning ¹	-
Utskriftskvalitet	Normal, Fin, Skrivarinställningar (grundinställning) ²
Färgförstärkning	På, Av, Skrivarinställningar (grundinställning) ²
Datumutskrift	På, Av, Skrivarinställningar (grundinställning) ²

¹ För mer information, se *DPOF-utskrift* på sidan 53.

² Om din kamera är inställd för att använda skrivarinställningar (grundinställning) kommer maskinen att skriva ut foton med hjälp av inställningarna nedan.

Inställningar	Alternativ
Pappersstorlek	10 × 15 cm
Papperstyp	Glättat papper
Layout	Utskrift utan kanter: På
Utskriftskvalitet	Fin
Färgförstärkning	Av
Datumutskrift	Av

- När din kamera inte har några menyalternativ används även dessa inställningar.

- Namnen och tillgängligheten för respektive inställning beror på din kameras specifikation.

Se dokumentationen som du får med kameran för mer information om hur du ändrar PictBridge-inställningar.

Skriva ut bilder

Obs

Ta ut minneskort eller USB Flash-minne från maskinen innan du ansluter en digitalkamera.

- 1 Kontrollera att kameran är avstängd. Anslut kameran till USB direktgränssnittet (1) på maskinen med USB-kabeln.

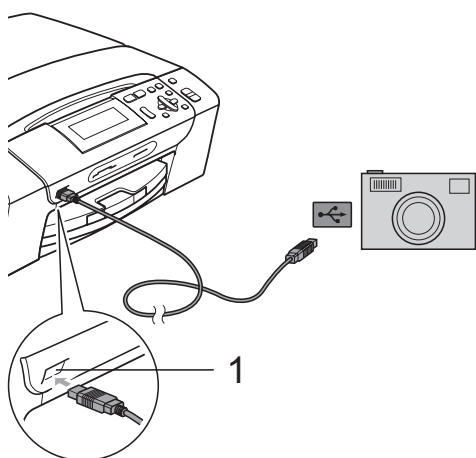

1 USB direktgränssnitt

- 2 Sätt på kameran. När maskinen har känt av kameran visar LCD-skärmen *Kamera ansluten*.
- 3 Välj det foto du vill skriva ut med hjälp av anvisningarna från kameran. När maskinen börjar skriva ut ett foto visar LCD-skärmen *Skriver*.



VARNING

För att förhindra skada på maskinen, anslut inte någon annan enhet än en digital kamera eller USB-minnesenhet till USB direktgränssnittet.

DPOF-utskrift

DPOF står för Digital Print Order Format.

De stora tillverkarna av digitalkameror (Canon Inc., Eastman Kodak Company, Fuji Photo Film Co. Ltd., Matsushita Electric Industrial Co. Ltd. och Sony Corporation.) har skapat den här standarden för att göra det enklare att skriva ut bilder från digitalkameror.

Om du kan göra DPOF-utskrifter med din digitalkamera, väljer du på kamerans display vilka bilder som ska skrivas ut och hur många.



Obs

Felet Ogiltig DPOF-fil kan inträffa om utskriftsbeställningen som skapades på kameran har blivit förstörd. Radera och skapa en ny utskriftsbeställning med kameran för att korrigera problemet. För instruktioner om hur man raderar och skapar en ny utskriftsbeställning, se din kameratillverkares supportwebb sida eller medföljande dokumentation.

Skriva ut foton direkt från en digital kamera (utan PictBridge)

Om din kamera stödjer USB masslagringsstandarden kan du ansluta kameran i lagringsläge. Detta ger dig möjlighet att skriva ut foton från kameran.

Se *Skriva ut foton direkt från en PictBridge-kamera* på sidan 52 om du vill skriva ut foton i PictBridge-läget.

Obs

Namnet, tillgängligheten och hanteringen skiljer sig mellan digitalkameror. Se dokumentationen som medföljer din kamera om du vill veta mer, exempelvis hur du växlar över från PictBridge-läge till massminnesläge.

Skriva ut bilder

Obs

Ta ut minneskort eller USB Flash-minne från maskinen innan du ansluter en digitalkamera.

- 1 Kontrollera att kameran är avstängd. Anslut kameran till USB direktgränssnittet (1) på maskinen med USB-kabeln.

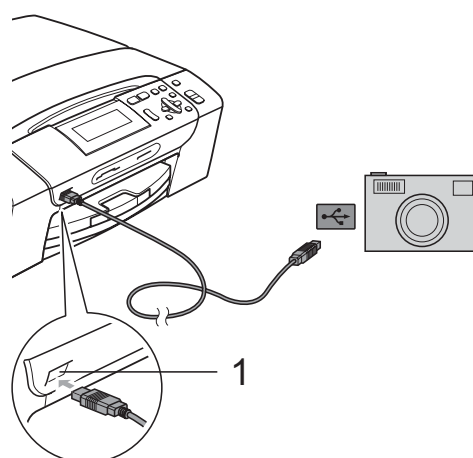

1 USB direktgränssnitt

- 2 Sätt på kameran.
- 3 Följ stegen i *Skriva ut bilder* på sidan 37.

! VARNING

För att förhindra skada på maskinen, anslut inte någon annan enhet än en digital kamera eller USB-minnesenhet till USB direktgränssnittet.

Felmeddelanden

När du känner till de fel som kan uppstå när du använder PhotoCapture Center™ kan du enkelt identifiera och lösa eventuella problem.

- Minnet är fullt

Det här meddelandet visas om du arbetar med bilder som är för stora för maskinens minne.

- Oanvändbar enhet

Detta meddelande visas om du ansluter en kamera som inte använder USB-masslagringsstandard. Det här meddelandet visas också om du ansluter en defekt enhet till USB-porten.

För mer information se *Fel- och underhållsmeddelanden* på sidan 74.



Programvara

Program- och nätverksfunktioner

58

7

Program- och nätverksfunktioner

Cd-skivan innehåller bruksanvisning för programanvändare och bruksanvisning för nätverksanvändare (endast DCP-585CW) för funktioner som är tillgängliga om en dator är ansluten (t.ex. utskrift och skanning). Bruksanvisningarna har lättanvända länkar som tar dig direkt till ett visst avsnitt när du klickar på dem.

Du hittar information om dessa funktioner:

- Utskrift
- Skanning
- ControlCenter3 (för Windows®)
- ControlCenter2 (för Macintosh®)
- PhotoCapture Center™
- Nätverksutskrift (endast DCP-585CW)
- Nätverksskanning (endast DCP-585CW)
- Trådburet och trådlöst nätverk (endast DCP-585CW)

Så här öppnar du bruksanvisningen i HTML-format

Detta är en snabbreferens för användning av HTML-bruksanvisningen.

För Windows®



Obs

Om du inte har installerat programvaran, se *Läsa dokumentationen* på sidan 2.

- 1 I menyn **start** pekar du på **Brother**, **DCP-XXXX** (där XXXX är modellnumret) från programgruppen och klicka sedan på **Bruksanvisningar** i HTML-format.
- 2 Klicka på **BRUKSANVISNING FÖR PROGRAMANVÄNDARE** (eller **BRUKSANVISNING FÖR NÄTVERKSANVÄNDARE**) från den översta menyn.



- 3 Klicka på rubriken som du vill läsa från listan till vänster i fönstret.

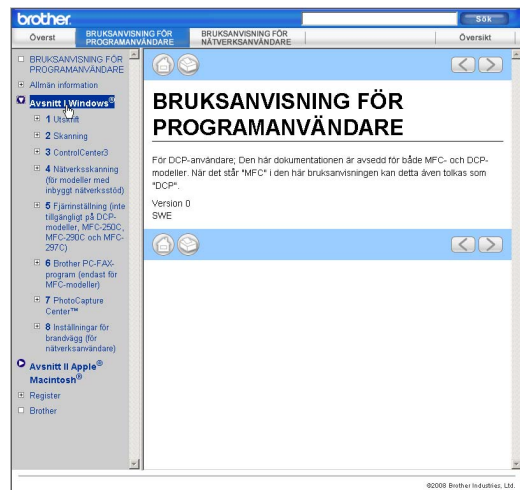

För Macintosh®

- 1 Kontrollera att din Macintosh® är på. Sätt in Brother cd-skivan i cd-läsaren.
- 2 Dubbelklicka på ikonen **Documentation**.
- 3 Dubbelklicka på mappen för ditt språk och dubbelklicka på top.html.
- 4 Klicka på **BRUKSANVISNING FÖR PROGRAMANVÄNDARE** (eller **BRUKSANVISNING FÖR NÄTVERKSANVÄNDARE**) i den översta menyn och klicka sedan på rubriken du vill läsa i listan till vänster i fönstret.

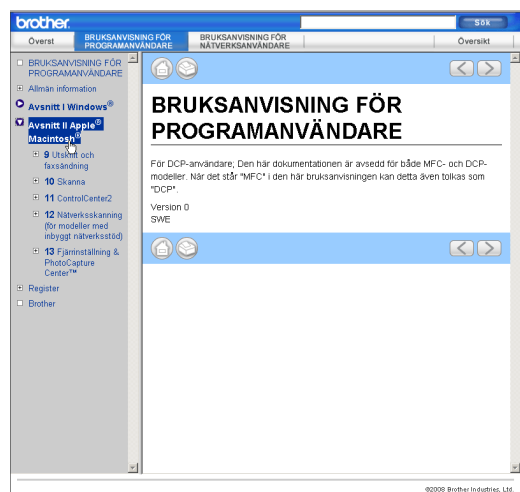



Bilagor

Säkerhet och lag	60
Felsökning och underhåll	69
Meny och funktioner	89
Specifikationer	103
Ordlista	116

A

Säkerhet och lag

Välja en plats

Välj en plats som inte vibrerar eller utsätts för andra typer av stötar, till exempel ett skrivbord. Ställ maskinen nära ett vanligt jordat eluttag. Välj en plats där temperaturen är mellan 10 °C och 35 °C.



VARNING

Placera INTE maskinen nära värmeelement, luftkonditioneringsutrustningar, kylskåp, läkarutrustning, kemikalier eller vatten.

Anslut INTE maskinen till eluttag som förser andra större apparater eller liknande utrustning med ström, eftersom detta kan leda till strömvabrott.



VAR FÖRSIKTIG

- Placera maskinen på en lugn plats.
- Placera inte maskinen på en matta.
- Utsätt INTE maskinen för direkt solljus, stark värme, fukt eller damm.
- Anslut INTE maskinen till eluttag som kontrolleras med väggströmbrytare eller automatisk timer.
- Ett strömvabrott kan radera all information i maskinens minne.
- Maskinen får INTE lutas eller placeras på en lutande yta. Det kan få till följd att bläck spills ut och ger interna skador på maskinen.

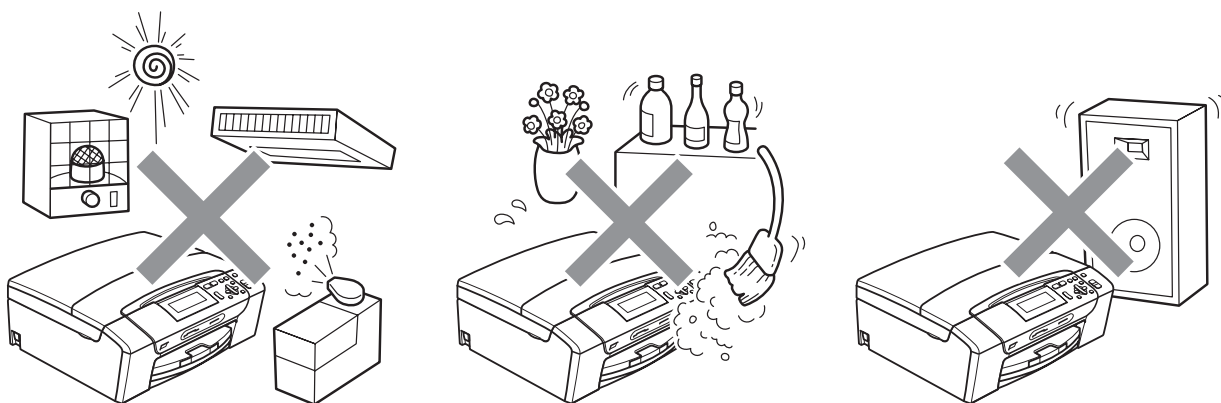

Säkert bruk av maskinen

Förvara dessa instruktioner för framtida behov och läs igenom dem innan du genomför något underhåll.

VARNING



Maskinen innehåller spänningsfördelarelektroder. Innan du rengör maskinens insida måste du kontrollera att du har dragit ut nätkabeln ur eluttaget. Detta förhindrar risk för en elchock.

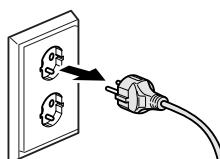

Vidrör INTE kontakten med våta händer. Du riskerar då att få en elstöt.

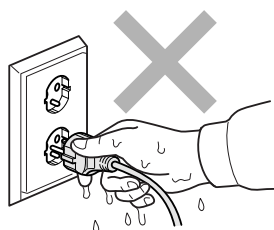

Dra INTE i mitten på nätkabeln. Du riskerar då att få en elstöt.



Placera INTE händerna över kanten under maskinens lock eller skannerlocket. Detta kan orsaka skada.

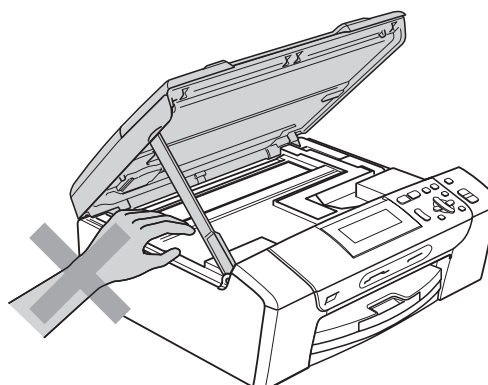
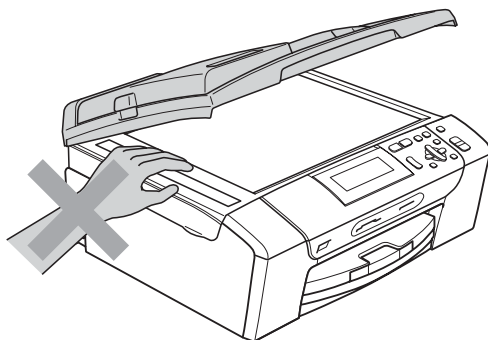



Placera **INTE** händerna över kanten på pappersfacket under pappersfackets lock. Detta kan orsaka skada.

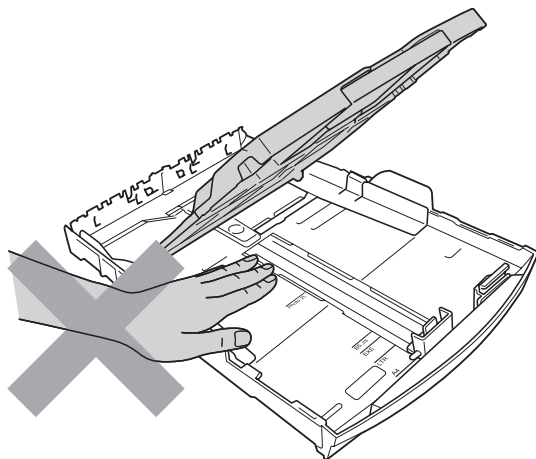

Vidrör **INTE** området som skuggats på bilden. Detta kan orsaka skada.

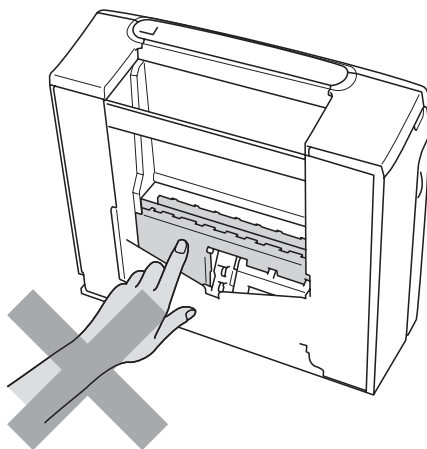

När du vill flytta maskinen lyfter du upp den från basen genom att placera händerna på var sin sida om enheten. Se bilden. Du ska **INTE** bära maskinen genom att hålla i skannerlocket eller i luckan för borttagning av pappersstopp.

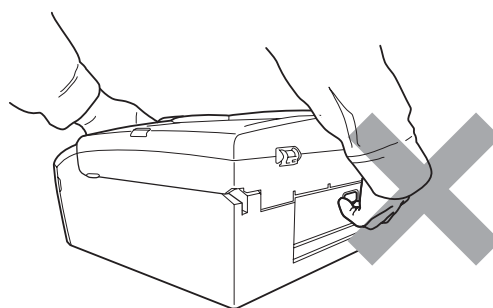
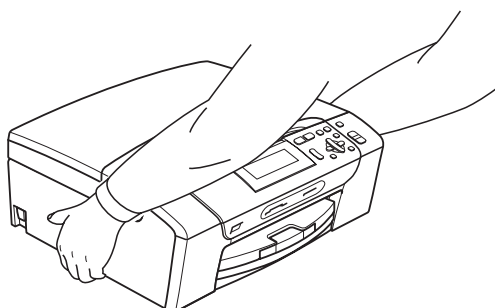



Använd INTE lättantändliga substanser, sprayer, vätskor eller aerosolrengöringsmedel när maskinens in- eller utsida rengörs. Då kan du orsaka en eldsvåda eller få en elstöt.



Om maskinen blir varm, ryker eller avger starka lukter, stäng omedelbart av strömbrytaren och dra ut maskinens nätkabel ur eluttaget. Kontakta din Brother-återförsäljare eller Brothers kundtjänst.



Om metallföremål, vatten eller andra vätskor tränger in i maskinen måste du omgående dra ut maskinens nätkabel ur eluttaget. Kontakta din Brother-återförsäljare eller Brothers kundtjänst.



Denna produkt måste installeras nära ett lättåtkomligt eluttag. I nödfall bryter du strömmen till maskinen genom att dra ut kontakten ur vägguttaget.



Maskinen ska anslutas till en växelströmskälla med det märkvärde som anges på dekalen. Anslut INTE maskinen till en likströmskälla eller inverter. Kontakta en kvalificerad elektriker om du är osäker.



Kontrollera alltid att kontakten är korrekt isatt.



Använd INTE maskinen om strömsladden är skadad eftersom det kan ge upphov till brand.

Viktiga säkerhetsföreskrifter

- 1 Läs samtliga föreskrifter.
- 2 Spara dem för framtida bruk.
- 3 Följ samtliga instruktioner och varningstexter som finns på produkten.
- 4 Använd INTE produkten nära vatten.
- 5 Placera INTE produkten på ett instabilt ställ eller bord eller på en instabil vagn. Produkten kan falla och orsaka allvarlig materialskada.
- 6 Springor och öppningar i höljet och på baksidan eller undersidan är till för ventilation. Produkten fungerar säkert och skyddas mot överhettning om dessa öppningar inte blockeras eller täcks över. Öppningarna kan blockeras om du placerar produkten på en säng, soffa, matta eller liknande underlag. Produkten får inte placeras i närheten av, eller på, ett värmeelement. Den här produkten får aldrig placeras i en inbyggd installation såvida inte adekvat ventilation kan tillhandahållas.
- 7 Använd bara den nätkabel som medföljer maskinen.
- 8 Produkten är utrustad med en 3-trådig jordad nätkontakt, en stickpropp med ett tredje (jordat) stift. Denna produkt skall enbart anslutas till jordade uttag. Detta är en säkerhetsåtgärd. Om kontakten inte passar i eluttaget måste nödvändigt arbete utföras av en kvalificerad elektriker. Kontakten får ENDAST användas på avsett sätt.
- 9 Nätkabeln får INTE utsättas för tryck. Placera INTE produkten på en plats där personer riskerar att trampa på kabeln.
- 10 UNDVIK att placera någonting framför maskinen som blockerar utskriften. UNDVIK att placera någonting som blockerar utskriftsvägen.
- 11 Vidrör inte ett dokument som skrivs ut.
- 12 Dra ur produktens elsladd ur vägguttaget och kontakta kvalificerad servicepersonal om följande inträffar:
 - Vätska spills in i produkten.
 - Produkten utsätts för regn eller väta.
 - Om produkten inte fungerar på avsett sätt trots att du följer bruksanvisningen, gör endast sådana inställningar som tas upp i funktionsanvisningarna. Felaktig justering av andra inställningar kan leda till skada och även till att omfattande arbete måste utföras av kvalificerad teknisk personal för att åtgärda problemet.
 - Produkten tappas eller höljet skadas.
 - Produkten arbetar på ett onormalt sätt och är i behov av service.
- 13 Vi rekommenderar att du skyddar produkten mot överspänning med hjälp av ett överspänningsskydd.
- 14 Ge akt på följande för att minska risken för brand, elchock och personskada:
 - Använd INTE den här produkten i närheten av apparater som innehåller vatten, en swimmingpool eller i en fuktig källare.
 - UNDVIK att använda maskinen under åskväder eller gasläcka.

VIKTIGT – Att tänka på för din säkerhet

Den jordade nätkontakten skall enbart sättas in i jordade uttag som är avsedda för denna typ av kontakt.

Det faktum att utrustningen fungerar tillfredsställande betyder inte att produkten är jordad eller att installationen är helt säker. Du bör be en kvalificerad elektriker om hjälp om du är osäker på jordningen.

Varning – Denna maskin måste jordas.

Trådarna i huvudsäkringarna har följande färger med följande koder:

- **Grön och Gul: Jord**
- **Blå: Neutral**
- **Brun: Strömförande**

Vid osäkerhet, kontakta en kvalificerad elektriker.

LAN-anslutning (endast DCP-585CW)

VAR FÖRSIKTIG

Anslut INTE denna produkt till en LAN-anslutning som kan utsättas för överspänning.

Radiostörning

Den här produkten följer EN55022 (CISPR-publikation 22)/klass B. När du ansluter maskinen till en dator måste du se till att du använder en USB-kabel som är högst 2,0 meter lång.

EU-direktiv 2002/96/EG och EN50419



Endast
inom EU

Denna utrustning är markerad med ovanstående återvinningsymbol. Det betyder att när produkten är förbrukad, måste den kastas separat hos ett härför avsett insamlingsställe och inte placeras bland osorterat avfall. Detta kommer att gynna miljön för alla. (Endast inom EU)

Meddelande om överensstämmelse med internationella ENERGY STAR®

Ändamålet med det internationella ENERGY STAR®-programmet är att uppmuntra utvecklandet och spridandet av energieffektiva kontorsutrustningar.

I egenskap av ENERGY STAR®-partner, har Brother Industries, Ltd. fastställt att denna produkt uppfyller ENERGY STAR®-riktlinjerna för energieffektivitet.



Juridiska begränsningar för kopiering

Det är förbjudet att göra kopior av vissa föremål eller dokument med avsikt att begå bedrägeri. Detta meddelande har som syfte att ge en vägledning och utgör ingen komplett förteckning. Vi föreslår att du kontrollerar med motsvarande rättsmyndigheter vid tvivel om ett visst föremål eller dokument.

Listan nedan innehåller exempel på dokument som inte får kopieras:

- Sedlar
- Obligationer eller andra skuldbevis
- Pantbevis
- Militär- eller inkallelsepapper.
- Pass
- Frimärken (stämplade eller ostämplade)
- Immigrationspapper
- Dokument från socialtjänsten
- Checkar eller växlar som utställts av statliga organ
- ID-kort, utmärkelsetecken eller gradbeteckningar
- Körkort och motorfordonshandlingar

Upphovsrättsskyddade litterära och konstnärliga verk får inte kopieras. Delar av upphovsrättsskyddat arbete kan kopieras för "eget behov". Flera kopior är oskäligt bruk.

Konstverk bör betraktas på samma sätt som upphovsrättsskyddat material.

Motorfordonshandlingar kan inte kopieras enligt vissa statliga/regionala lagar.

Varumärken

Brother-logotypen är ett inregistrerat varumärke som tillhör Brother Industries, Ltd.

Brother är ett inregistrerat varumärke som tillhör Brother Industries, Ltd.

Multi-Function Link är ett inregistrerat varumärke som tillhör Brother International Corporation.

© 2008 Brother Industries, Ltd. Alla rättigheter förbehållna.

Windows Vista är antingen ett inregistrerat varumärke eller ett varumärke som tillhör Microsoft Corporation i USA och andra länder.

Microsoft, Windows och Windows Server är registrerade varumärken som tillhör Microsoft Corporation i USA och/eller andra länder.

Macintosh och TrueType är inregistrerade varumärken som tillhör Apple Inc.

Nuance, Nuance-logotypen, PaperPort och ScanSoft är varumärken eller inregistrerade varumärken som tillhör Nuance Communications, Inc. eller dess filialer i USA och/eller andra länder.

Presto! PageManager är ett inregistrerat varumärke som tillhör NewSoft Technology Corporation.

Microdrive är ett varumärke som tillhör International Business Machines Corporation.

CompactFlash är ett inregistrerat varumärke som tillhör SanDisk Corporation.

Memory Stick är ett inregistrerat varumärke som tillhör Sony Corporation.

SanDisk har licens för varumärkena SD och miniSD.

MultiMediaCard är ett varumärke som tillhör Infineon Technologies och är licensierat till MultiMediaCard Association.

xD-Picture Card är ett varumärke som tillhör Fujifilm Co. Ltd., Toshiba Corporation och Olympus Optical Co. Ltd.

PictBridge är ett varumärke.

Memory Stick Pro, Memory Stick Pro Duo, Memory Stick Duo och MagicGate är varumärken som tillhör Sony Corporation.

AOSS är ett varumärke som tillhör Buffalo Inc.

BROADCOM, SecureEasySetup och SecureEasySetup-logotypen är varumärken eller inregistrerade varumärken som tillhör Broadcom Corporation i USA och/eller andra länder.

Wi-Fi, WPA och WPA2 är registrerade varumärken och Wi-Fi Protected Setup är ett varumärke som ägs av Wi-Fi Alliance.

FaceFilter Studio är ett varumärke som tillhör Reallusion, Inc.

För varje företag vars program omnämns i den här bruksanvisningen finns licensavtal med avseende på de upphovsrättsskyddade programmen i fråga.

Alla övriga märken och produktnamn som omnämns i den här bruksanvisningen är inregistrerade varumärken som tillhör respektive företag.

Felsökning

Om du har problem med maskinen följer du felsökningsanvisningarna i nedanstående tabell.

Du kan själv lösa de flesta problemen. Om du behöver mer hjälp kan du få svar på vanliga frågor (FAQs) och felsökningstips på webbplatsen Brother Solutions Center. Besök <http://solutions.brother.com>.

Om du har problem med maskinen

Utskrift

Problem	Lösningar
Ingen utskrift	Kontrollera gränssnittskabeln både på maskinen och datorn. (Se <i>Snabbguide</i> .)
	Kontrollera att maskinen är inkopplad och inte avstängd.
	Kontrollera om ett felmeddelande visas på LCD-skärmen. (Se <i>Fel- och underhållsmeddelanden</i> på sidan 74.)
	En eller flera färgpatroner är tomma. (Se <i>Byta bläckpatronerna</i> på sidan 79.)
	Om LCD-skärmen visar <code>Kan ej skriva ut</code> och <code>Byt bläckpatron XX</code> (där XX är en förkortning av färgen i den tomma patronen), se <i>Byta bläckpatronerna</i> på sidan 79.
	Kontrollera att den korrekta skrivardrivrutinen har installerats och valts.
	Kontrollera att maskinen är online. Klicka på Start , och därefter på Skrivare och fax . Välj Brother DCP-XXXX (där XXXX är modellnamnet) och kontrollera sedan att Använd skrivaren offline är avmarkerat.
	När du väljer inställningarna Skriv ut udda sidor och Skriv ut jämna sidor kan det hända att ett felmeddelande visas på datorn eftersom maskinen gör pauser under utskriften. Felmeddelandet försvinner när maskinen startar utskriften igen.

Utskrift (forts.)

Problem	Lösningar
Dålig utskriftskvalitet	Använd endast originalförbrukningsmaterial från Brother eftersom bläck från andra tillverkare kan orsaka problem med utskriftskvaliteten.
	Kontrollera utskriftskvaliteten. (Se <i>Kontrollera utskriftskvaliteten</i> på sidan 84.)
	Se till att inställningen för papperstyp i skrivardrivrutinen eller inställningen för papperstyp i maskinens meny stämmer överens med det papper du använder. (Se <i>Utskrift för Windows®</i> eller <i>Utskrift och faxesändning för Macintosh®</i> i bruksanvisning för programanvändare på cd-skivan och <i>Papperstyp</i> på sidan 21.)
	Kontrollera att färgpatronerna fortfarande går att använda. Följande kan orsaka att bläcket klibbar sig: <ul style="list-style-type: none"> ■ Sista förbrukningsdatum som anges på förpackningen har gått ut. (Brothers originalbläckpatroner är användbara i upp till två år om de förvaras i originalförpackningen.) ■ Färgpatronen har suttit i maskinen i över sex månader. ■ Färgpatronen kanske inte har förvarats på rätt sätt före användning.
	Använd rekommenderat specialpapper. (Se <i>Godtagbara papper och andra utskriftsmedia</i> på sidan 16.)
	Den rekommenderade miljön för din maskin är mellan 20 °C och 33 °C.
Vita horisontella linjer visas i text eller grafik.	Rengör skrivhuvudet. (Se <i>Rengöra skrivhuvudet</i> på sidan 84.)
	Se till att du använder Brothers original-Innobella™-bläck.
	Försök med att använda rätt typer av papper. (Se <i>Godtagbara papper och andra utskriftsmedia</i> på sidan 16.)
	Om du vill skriva ut på fotopapper L eller 10 × 15 cm, se till att du använder fotopappersfacket. (Se <i>Ladda fotopapper</i> på sidan 13.)
Maskinen skriver ut tomma sidor.	Rengör skrivhuvudet. (Se <i>Rengöra skrivhuvudet</i> på sidan 84.)
Tecken och linjer skrivs ovanpå varandra.	Kontrollera utskriftsjusteringen. (Se <i>Kontrollera utskriftsjusteringen</i> på sidan 85.)
Text och bilder blir sneda.	Kontrollera att papperet ligger korrekt i pappersfacket, och att sidoguiderna har justerats på rätt sätt. (Se <i>Ladda papper och andra media</i> på sidan 9.)
	Se till att luckan för borttagning av pappersstopp är riktigt stängd.
Fläckar längst upp i mitten på utskriften.	Kontrollera att papperet inte är för grovt eller skrynkligt. (Se <i>Godtagbara papper och andra utskriftsmedia</i> på sidan 16.)
Fläckar i höger eller vänster hörn på utskriften.	Se till att papperet inte har krullat sig när du skriver ut på baksidan av papperet med inställningarna Skriv ut udda sidor och Skriv ut jämna sidor .
Smutsig utskrift eller rinnande bläck.	Kontrollera att du använder rekommenderade papperstyper. (Se <i>Godtagbara papper och andra utskriftsmedia</i> på sidan 16.) Vidrör inte papperet förrän bläcket är torrt.
	Om du använder fotopapper bör du kontrollera att du ställt in rätt papperstyp. Om du skriver ut ett foto från datorn ställer du in Papperstyp på fliken Grundläggande i skrivardrivrutinen.
	Se till att du använder Brothers original-Innobella™-bläck.
Fläckar på utskriftens baksida eller längst ner på utskriften.	Kontrollera att skrivarvalsen inte är nedsmutsad med bläck. (Se <i>Rengöra maskinens skrivarvals</i> på sidan 83.)
	Kontrollera att du använder pappersstödet. (Se <i>Ladda papper och andra media</i> på sidan 9.)

Utskrift (forts.)

Problem	Lösningar
Maskinen skriver ut täta linjer på sidan.	Markera Omvänd ordning i fliken Grundläggande i skrivardrivrutinen.
Utskrifterna blir vågiga i sidled.	På skrivardrivrutinens flik Avancerat , klicka på Färginställningar , och avmarkera Bi-Directional Printing . Se till att du använder Brothers original-Innobella™-bläck.
Det går inte att skriva ut med "Sidlayout".	Kontrollera att applikationen och skrivardrivrutinen är inställd på samma pappersformat.
Utskriftshastigheten är för låg.	Försök att ändra skrivardrivrutinens inställning. Hög upplösning kräver längre tid för databearbetning, sändning och utskrift. Testa de andra kvalitetsinställningarna på fliken Avancerat i skrivardrivrutinen. Klicka även på fliken Färginställningar och kontrollera att Färgförstärkning är avmarkerat. Stäng av funktionen för utskrift utan kanter. Utskrift utan kanter är långsammare än normal utskrift. (Se <i>Utskrift för Windows®</i> eller <i>Utskrift och faxesändning för Macintosh®</i> i bruksanvisning för programanvändare på cd-skivan.)
Färgförstärkning fungerar inte korrekt.	Om bilddata är inställt på fullfärgsformat i din applikation (som 256 färger), fungerar inte Färgförstärkning. Välj minst 24 bit-färg när du använder funktionen Färgförstärkning.
Fotopapper matas inte på rätt sätt.	Om du skriver ut på Brother-fotopapper, lägg in ett extra ark av samma fotopapper i pappersfacket. Det medföljer ett extra ark i pappersförpackningen för detta syfte. Rengör pappersmatarrullen. (Se <i>Rengöra pappersmatarrullen</i> på sidan 83.)
Maskinen matar ut flera sidor.	Kontrollera att papperet ligger rätt i pappersfacket. (Se <i>Ladda papper och andra media</i> på sidan 9.) Kontrollera att det inte finns mer än två papperstyper i pappersfacket samtidigt.
Utskrifterna är inte ordentligt buntade.	Kontrollera att du använder pappersstödet. (Se <i>Ladda papper och andra media</i> på sidan 9.)
Maskinen gör inga utskrifter från Adobe Illustrator.	Minska upplösningen på utskriften. (Se <i>Utskrift för Windows®</i> eller <i>Utskrift och faxesändning för Macintosh®</i> i bruksanvisning för programanvändare på cd-skivan.)

Kopieringsproblem

Problem	Lösningar
Vertikala streck på kopiorna.	Svarta vertikala linjer eller streck på kopior orsakas vanligtvis av smuts eller korrigeringsvätska på skannern. Rengör kopieringsglaset och den vita plasten ovanför glaset. (Se <i>Rengöra kopieringsglaset</i> på sidan 82.)
Anpassa till sida fungerar inte som det ska.	Kontrollera att dokumentet inte ligger snett på kopieringsglaset.

Skanningproblem

Problem	Lösningar
TWAIN/WIA-fel visas när du börjar skanna.	Kontrollera att Brother TWAIN/WIA-drivrutinen är vald som primärkälla. I PaperPort™ 11SE med OCR, klicka på File, Scan or Get Photo och klicka på Select för att välja drivrutinen Brother TWAIN/WIA.
OCR fungerar inte.	Försök att öka skanningsupplösningen.

Programvaruproblem

Problem	Lösningar
Det går inte att installera programmet eller skriva ut.	Kör programmet Reparera installationen av programsviten MFL-Pro på cd-skivan. Programmet reparerar och installerar om programmet.
"Device Busy" (enheten är upptagen)	Kontrollera om några felmeddelanden visas på LCD-skärmen.
Det går inte att skriva ut bilder från FaceFilter Studio.	Om du vill använda FaceFilter Studio måste du installera programmet FaceFilter Studio från cd-skivan som medföljer maskinen. Om du vill installera FaceFilter Studio, se <i>snabbguiden</i> . Innan du startar FaceFilter Studio för första gången måste du kontrollera att Brother-maskinen är påslagen och ansluten till datorn. På det här sättet får du tillgång till alla funktionerna i FaceFilter Studio.

PhotoCapture Center™-problem

Problem	Lösningar
Flyttbar disk fungerar inte korrekt.	<ol style="list-style-type: none">1 Har du installerat uppdateringen för Windows® 2000? Om inte, gör så här:<ol style="list-style-type: none">1) Koppla från USB-kabeln.2) Installera Windows® 2000-uppdateringen med någon av följande metoder.<ul style="list-style-type: none">■ Installera MFL-Pro Suite från cd-skivan. (Se <i>Snabbguide</i>.)■ Ladda ner det senaste servicepaketet från Microsofts webbplats.3) Vänta cirka en minut efter att du startat om datorn och anslut sedan USB-kabeln.2 Tag ut minneskortet eller USB-flashminnet och sätt tillbaka det igen.3 Om du har valt "Mata ut" från Windows® ska du ta ut minneskortet eller USB-flashminnet innan du fortsätter.4 Om ett felmeddelande visas när du försöker mata ut kortet eller USB-flashminnet betyder det att kortet håller på att läsas. Vänta ett tag och försök igen.5 Om inget av ovanstående hjälper ska du stänga av datorn och maskinen och starta dem igen. (Du måste stänga av maskinen genom att koppla bort nätkabeln.)
Det går inte att läsa Flyttbar disk från skrivbordsikonen.	Kontrollera att minneskortet eller USB Flash-minnet är rätt insatt.
Delar av mitt foto saknas när det skrivs ut.	Kontrollera att Kantfri utskrift och Beskrifning är avstängda. (Se <i>Kantfri utskrift</i> på sidan 48 och <i>Beskrifning</i> på sidan 48.)

Nätverksproblem

Problem	Lösningar
Det går inte att skriva ut över nätverket.	<p>Kontrollera att maskinen är påslagen och nätansluten och att den befinner sig i beredskapsläget. Skriv ut en nätverkskonfigurationslista (se <i>Utskriftsrapporter</i> på sidan 23) och kontrollera de aktuella nätverksinställningarna på listan. Återanslut LAN-kabeln till hubben för att verifiera att kablar och nätverksanslutningar är bra. Anslut om möjligt maskinen till en annan port och med en annan kabel. Om anslutningarna är bra visar maskinen LAN aktivt i 2 sekunder.</p> <p>(Mer information finns i <i>Bruksanvisning för nätverksanvändare</i> på cd-skivan om du har nätverksproblem.)</p>
Funktionen för nätverksskanning fungerar inte.	<p>(Endast Windows[®]-användare) Brandväggsinställningen på din dator kan avslå den nödvändiga nätverkskopplingen. Konfigurera brandväggen genom att följa anvisningarna nedan. Om du använder ett särskilt program för brandväggen ska du gå till programmets bruksanvisning eller kontakta programvarutillverkaren.</p> <p>Användare av Windows[®] XP SP2 och Windows Vista[®]: Se <i>Inställningar för brandvägg</i> i <i>Bruksanvisning för programanvändare</i> på cd-skivan.</p> <p>Windows[®] XP SP1-användare: Gå till Brother Solutions Center.</p>
Datorn känner inte av maskinen.	<p><Windows[®]-användare> Brandväggsinställningen på din dator kan avvisa den nödvändiga nätverkskopplingen. För ytterligare information, se anvisningarna ovan.</p> <p><Macintosh[®]-användare> Välj maskinen igen i programmet Enhetsväljar i Macintosh HD/Bibliotek/Printers/Brother/Utilities/DeviceSelector eller från modellen i ControlCenter2.</p>

Fel- och underhållsmeddelanden

Precis som för alla avancerade kontorsprodukter kan fel uppstå. Om detta inträffar identifierar i regel maskinen felet och visar ett felmeddelande. De flesta vanliga fel- och underhållsmeddelanden visas nedan.

De flesta felen och det mesta underhållsarbetet kan du åtgärda själv. Om du behöver mer hjälp kan du få svar på vanliga frågor (FAQs) och felsökningstips på webbplatsen Brother Solutions Center.

Besök <http://solutions.brother.com>.

Felmeddelande	Orsak	Åtgärd
Bild för lång.	Fotot har oregelbundna proportioner så det går inte att lägga till effekter.	Välj en bild med regelbundna proportioner.
Bild för liten.	Fotot är för litet för att kunna beskäras.	Välj en större bild.
Data i minnet	Utskriftsdata finns kvar i maskinens minne.	Tryck på Stop/Exit . Maskinen avbryter utskriften och raderar den från minnet. Försök att skriva ut på nytt.
Endast svartvitt	<p>En eller flera färgpatroner är tomma.</p> <p>Medan det här meddelandet syns på LCD-skärmen fungerar varje funktion på följande sätt:</p> <ul style="list-style-type: none">■ Utskrift Om du klickar på Gråskala i skrivardrivrutinens flik Avancerat kan du använda maskinen som en svartvit skrivare i ungefär fyra veckor beroende på hur många sidor du skriver ut.■ Kopiering Om papperstypen är inställd på Vanligt papper eller Bläckst.papper kan du göra svartvita kopior. <p>Om papperstypen är inställd på Annat glättat eller Brother BP71 kommer maskinen att stoppa alla utskriftsjobb. Om du kopplar ur maskinen, eller tar ur en tom färgpatron, kan du inte använda maskinen förrän du byter till en ny färgpatron.</p>	Byt de tomma färgpatronerna. (Se <i>Byta bläckpatronerna</i> på sidan 79.)

Felmeddelande	Orsak	Åtgärd
Fel på mediakort	Minneskortet är antingen skadat eller felaktigt formaterat eller också är det något annat problem med minneskortet.	Placera kortet i facket och se till att det sitter ordentligt i korrekt position. Om felet kvarstår ska du kontrollera mediaenheten (kortplatsen) på maskinen genom att sätta i ett annat minneskort som du vet fungerar.
Fel pappersform.	Fel pappersformat.	Se till att maskinens inställning för pappersformat överensstämmer med det papper som finns laddat i facket. (Se <i>Pappersstorlek</i> på sidan 21.)
Hög temperatur	Skrivhuvudet är för varmt.	Låt maskinen svalna.
Hubben är obrukbar.	En hubb eller en USB-enhet med hubb har anslutits till USB-gränssnittet.	En hubb eller en USB-enhet med hubb stöds inte. Koppla ur enheten från USB-gränssnittet.
Ingen fil	Minneskortet eller USB-enheten i mediaenheten innehåller inte någon JGP-fil.	Sätt i korrekt minneskort eller USB-enhet i uttagen igen.
Ingen patron	En färgpatron har inte installerats på rätt sätt.	Ta ut färgpatronen och sätt in den igen så att den sitter ordentligt. (Se <i>Byta bläckpatronerna</i> på sidan 79.)
Inget papper	Maskinen har slut på papper, eller papperet har inte laddats på rätt sätt i pappersfacket.	Gör något av följande: <ul style="list-style-type: none"> ■ Fyll på papper i pappersfacket och tryck sedan på Mono Start eller Colour Start. ■ Ta bort papperet, fyll på det igen och tryck sedan på Mono Start eller Colour Start.
	Papperstoppsluckan är inte ordentligt stängd.	Kontrollera att pappersstoppsluckan är stängd. (Se <i>Skrivarstopp eller pappersstopp</i> på sidan 77.)
	Papper har fastnat i maskinen.	Se <i>Skrivarstopp eller pappersstopp</i> på sidan 77.
Kan ej skriva ut	Minst en färgpatron är tom. Maskinen gör inga utskrifter av något slag.	Byt de tomma färgpatronerna. (Se <i>Byta bläckpatronerna</i> på sidan 79.)
Kan inte hitta	Du installerade en ny färgpatron för snabbt och maskinen kände inte av den.	Ta ur färgpatronen och sätt tillbaka den sakta.
	Om du använder en färgpatron som inte är en Brother originalpatron kan det inträffa att maskinen inte kan identifiera den.	Ersätt färgpatronen med en originalfärgpatron från Brother. Om felmeddelande kvarstår, kontakta din Brother-återförsäljare.

Felmeddelande	Orsak	Åtgärd
Kan inte rengöraXX Initieringsfel XX Kan inte skriva XX Kan inte skanna XX	Maskinen har ett mekaniskt problem. –ELLER– Ett främmande föremål har fastnat i maskinen, t.ex. ett gem eller ett trasigt papper.	Öppna skannerlocket och sök till vänster, i mitten och till höger under locken efter främmande föremål och pappersbitar. Om felmeddelandet kvarstår, koppla bort strömmen ett antal minuter, sätt tillbaka kontakten och gör ett nytt försök.
Låg bläcknivå	Minst en färgpatron är tom.	Beställ en ny färgpatron.
Låg temperatur	Skrivhuvudet är för kallt.	Låt maskinen värma upp.
Lukckan är öppen. (Lucka öppen)	Skannerlocket är inte helt stängt.	Lyft på locket till kopieringsglaset och stäng det igen.
	Skyddet för färgpatronerna är inte helt stängt.	Stäng skyddet för färgpatronerna noggrant.
Media fullt.	Minneskortet eller USB-flashminnet du använder innehåller redan 999 filer.	Maskinen kan bara spara till minneskortet eller USB-flashminnet om det innehåller färre än 999 filer. Ta bort oanvända filer för att göra plats och försök igen.
Minnet är fullt	Maskinens minne är fullt.	Kopiering pågår Tryck på Stop/Exit och vänta tills den funktion som arbetar är klar innan du försöker igen.
	Minneskortet eller USB-flashminnet du använder har inte tillräckligt med plats för att dokumenten ska kunna skannas.	Radera oanvända filer från minneskortet eller USB Flash-minnet för att skapa utrymme och försök igen.
Oanvändbar enhet Koppla fr. enheten fr. främre kontakt & stäng av / sätt på maskinen	En trasig enhet har anslutits till USB-gränssnittet.	Dra ut maskinens kontakt ur USB-porten och tryck på On/Off för att stänga av maskinen och sätt sedan på den igen.
Oanvändbar enhet Koppla från USB-enheten.	En USB-enhet eller ett USB Flash-minne som inte fungerar har anslutits direkt till USB-gränssnittet. Om du vill ha mer information, besök oss på http://solutions.brother.com .	Koppla ur enheten från USB-gränssnittet.
Papperstrassel	Papper har fastnat i maskinen.	Ta bort papperet som har fastnat genom att följa stegen i <i>Skrivarstopp eller pappersstopp</i> på sidan 77.
		Se till att längdguiden anpassas till korrekt papperssida.

Felanimation

Felanimation visar instruktioner steg för steg när papper fastnar eller när bläckpatroner tar slut. Du kan läsa stegen i din egen takt genom att trycka på ► när du vill se nästa steg och på ◀ när du vill backa. Om du inte trycker på någon tangent börjar animationen automatiskt igen efter 1 minut.



Obs

Du kan trycka på ►, ◀ eller **OK** om du vill pausa auto-animationen och gå tillbaka till stegvist läge.

Skrivarstopp eller pappersstopp

Avlägsna papper som har fastnat beroende på vart i maskinen det har fastnat. Öppna och stäng skannerlocket för att återställa felet.

- 1 Dra ut pappersfacket (1) ur maskinen.

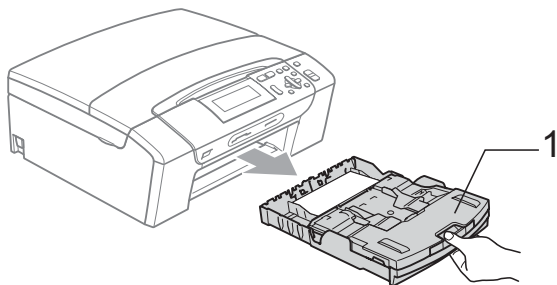

- 2 Avlägsna papperet som fastnat (1).

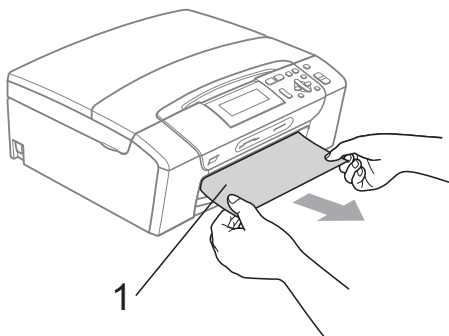

- Gå vidare till nästa steg om du inte kan ta bort papperet som fastnat från framsidan eller om felmeddelandet fortfarande visas på LCD-skärmen när du har tagit bort det.

- 3 Återställ maskinen genom att lyfta på skannerlocket från maskinens framsida och sedan stänga det igen.

- Om du inte kan ta bort papperet som fastnat från framsidan, eller om felmeddelandet fortfarande visas på LCD-skärmen efter att du har tagit bort papperet, gå till nästa steg.

- 4 Öppna luckan (1) på maskinens baksida. Dra ut papperet från maskinen.

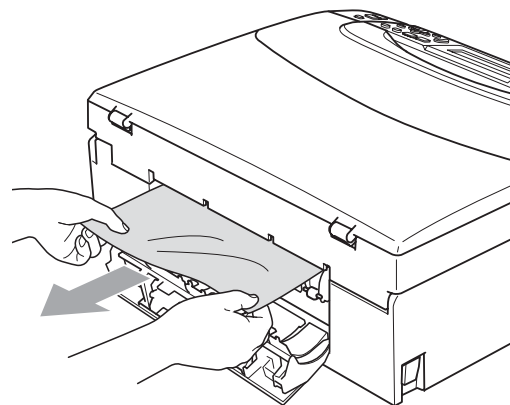
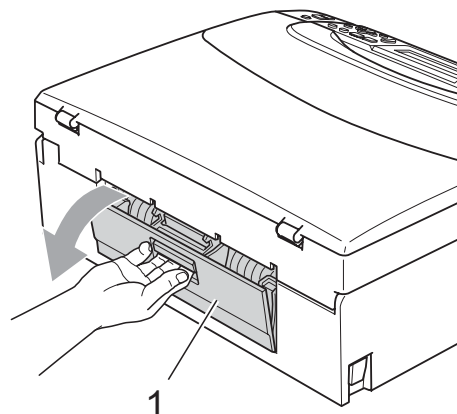

- 5 Stäng luckan.
Se till att luckan är ordentligt stängd.

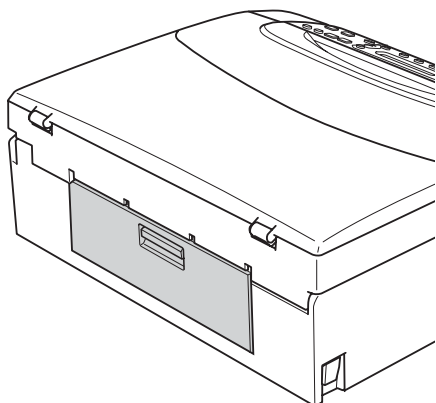

- 6 Med hjälp av båda händerna och fingregreppen på båda sidorna av maskinen lyfter du upp skannerlocket (1) tills det säkert låses fast i öppet läge.
Kontrollera att inte finns något fastsatt papper kvar i maskinen. Kontrollera båda ändarna av skrivervagnen.

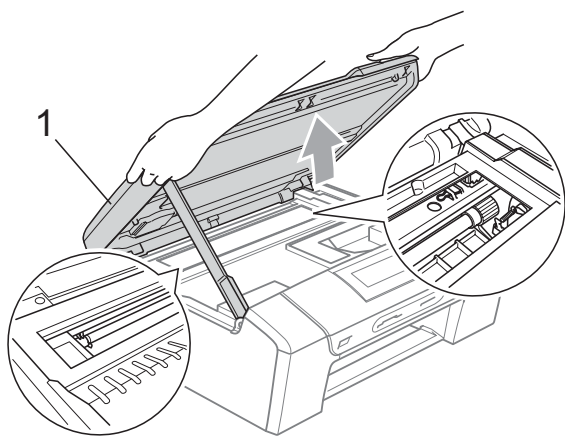

 **Obs**

- Om papper fastnar under skrivhuvudet ska du stänga av strömmen till maskinen, och sedan flytta på skrivhuvudet för att avlägsna papperet.
- Om skrivhuvudet har stannat i högra hörnet som visas på bilden går det inte att flytta på skrivhuvudet. Tryck ned **Stop/Exit** tills skrivhuvudet förflyttas till mitten. Koppla sedan bort strömmen till maskinen och ta bort papperet.

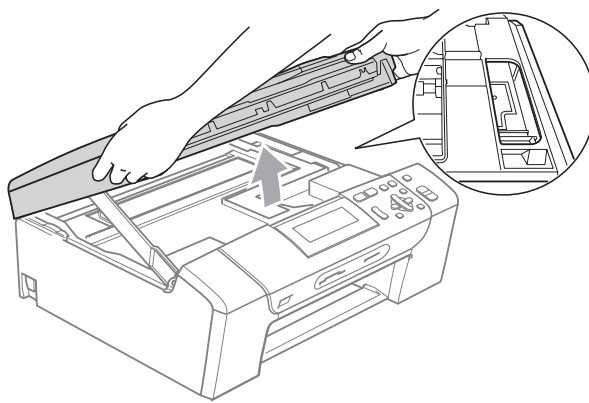

- Om du får bläck på kläderna ska du genast tvätta bort det med tvål eller tvättmedel.

- 7 Lyft skannerskyddet så att spärren (1) frigörs. Tryck försiktigt ned skannerlokets stöd (2) och stäng skannerlocket (3) med bägge händerna.

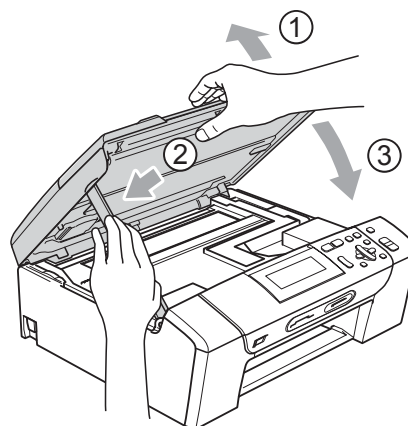

- 8 Tryck noggrant tillbaka pappersfacket i maskinen. Samtidigt som pappersfacket hålls på plats, dra ut pappersstödet tills ett klick hörs, och vik ut stödfliken.

**Obs**

Kontrollera att du drar ut pappersstödet tills du hör ett klickljud.

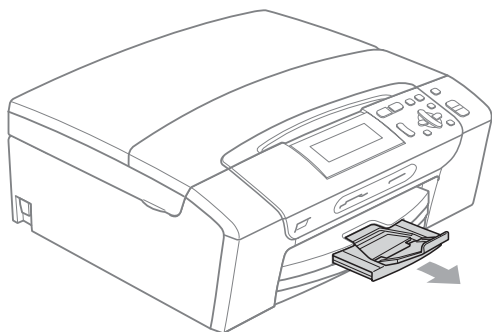

Rutinunderhåll

Byta bläckpatronerna

I maskinen finns en bläckpunktsräknare. Bläckpunktsräknaren håller reda på hur mycket bläck som finns kvar i de fyra patronerna. Ett meddelande visas på LCD-skärmen när bläckpunktsräknaren registrerar att en patron är på väg att bli tom.

På LCD-skärmen visas vilken färgpatron som håller på att ta slut och vilken som behöver ersättas. Byt färgpatronerna i den rätta ordningen som anges på LCD-skärmen.

Det finns en liten mängd bläck kvar i färgpatronen trots att maskinen anger att den är tom. Det måste finnas lite bläck kvar i patronen så att den inte torkar ut och skadar skrivhuvudet.

**VAR FÖRSIKTIG**

Brother multifunktionsmaskiner är avsedda att använda bläck av en viss specifikation och fungerar bäst med Brother egna färgpatroner. Brother kan inte garantera prestandan om bläck och/eller patroner av annan specifikation används. Brother rekommenderar därför att endast Brotherpatroner används och att tomma patroner inte fylls med andra bläcksorter. Om skador på skrivhuvudet eller på andra maskindelar orsakas vid användning av bläck eller bläckpatroner av annat fabrikat, kommer reparationer som krävs till följd av detta inte att omfattas av garantin.

- 1 Öppna färgpatronens lock. Om en eller flera färgpatroner är tomma, t.ex. den svarta, visar LCD-skärmen Kan ej skriva ut och Byt bläckpatron BK.

- 2 Tryck på frigöringsspaken som visas och lossa den patron som indikeras på LCD-skärmen. Ta ur patronen ur maskinen.

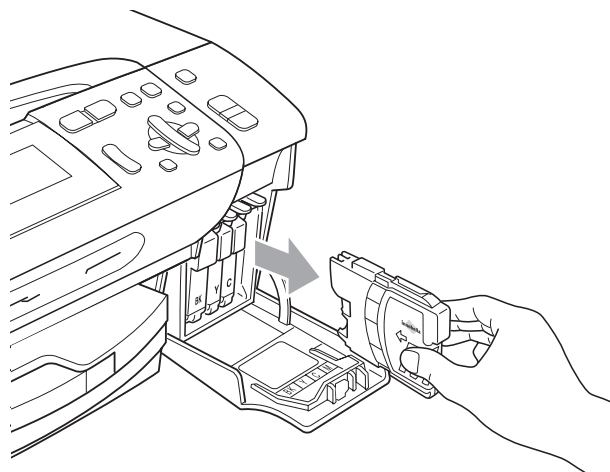
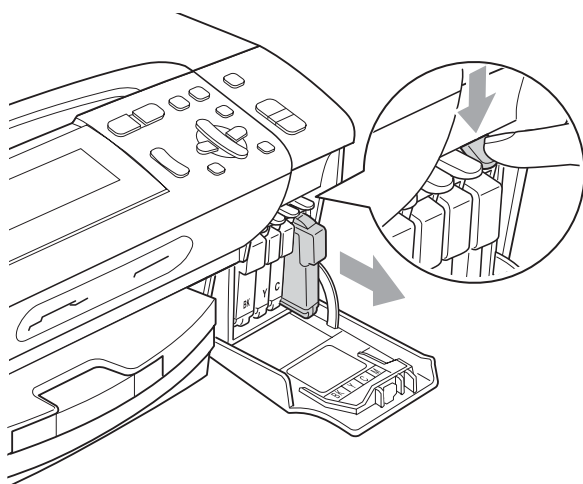

- 3 Öppna förpackningen till den färgpatron som anges på LCD-skärmen och ta ut färgpatronen.

- 4 Vrid den gröna ratten på det gula skyddslocket medurs tills det klickar så att vakuumsörseglingen bryts och ta sedan bort skyddet (1).

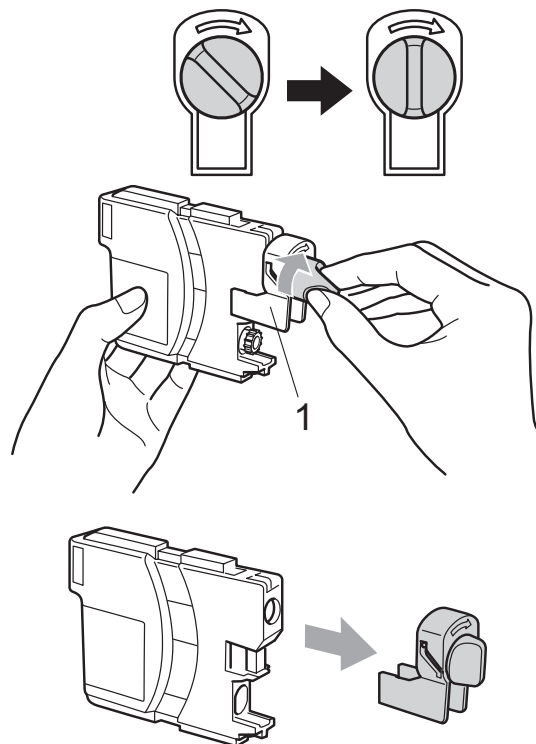

- 5 Varje färg har en egen plats. Installera färgpatronen i riktning med pilen på etiketten.

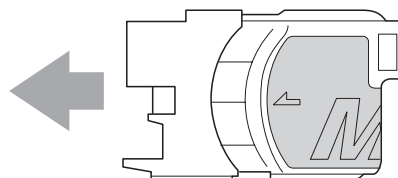

- 6 Tryck försiktigt ner patronen tills den klickar på plats och stäng därefter skyddet.

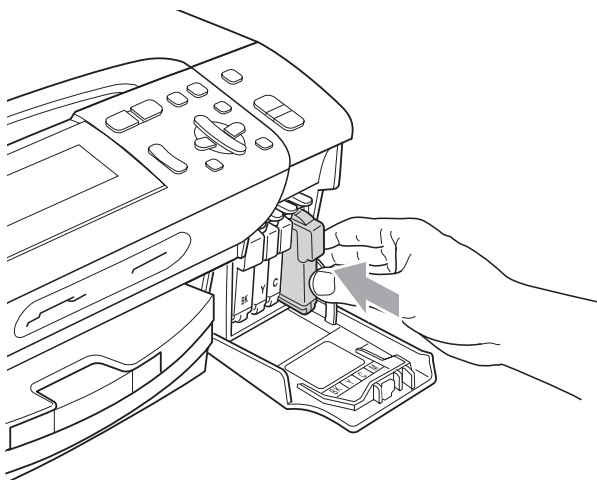

- 7 Maskinen återställer bläckpunktsräknaren automatiskt.

Obs

- Om du byter en bläckpatron, exempelvis svart, uppmanas du att bekräfta att den installerade patronen är helt ny (Har du bytt **BK** Svart). För varje ny patron du installerat trycker du på + (Ja) för att automatiskt återställa bläckpunktsräknaren för den färgen. Om färgpatronen du installerade inte var en ny patron, var noga med att trycka på - (Nej).
- Om meddelandet Ingen patron eller Kan inte hitta visas på LCD-skärmen när du har installerat färgpatronerna ska du kontrollera att färgpatronerna är korrekt installerade.



VARNING

Om du får bläck i ögonen ska du omedelbart skölja dem med vatten. Kontakta läkare vid behov.



VAR FÖRSIKTIG

Ta INTE ut färgpatroner som inte behöver bytas ut. Bläckmängden kan minska, vilket leder till att maskinen inte kan registrera hur mycket färg som finns kvar i patronen.

Rör INTE patronöppningarna. Du kan få bläck på dig.

Om du får bläck på kläderna ska du genast tvätta bort det med tvål eller tvättmedel.

Om du blandar ihop färgerna genom att installera en färgpatron på fel plats, gör rent skrivhuvudet flera gånger efter att du installerat färgpatronen rätt.

Installera färgpatronen i maskinen omedelbart efter att du öppnat förpackningen och förbruka bläcket inom sex månader från installationen. Använd oöppnade färgpatroner före sista förbrukningsdag som anges på förpackningen.

Ta INTE isär eller fingra på färgpatronen eftersom den kan börja läcka.

Rengöring av maskinens utsida

! VAR FÖRSIKTIG

Använd milda rengöringsmedel. Rengöring med flyktiga vätskor som thinner eller tvättbensin kan skada maskinens utvändiga yta.

Använd INTE rengöringsmedel som innehåller ammoniak.

Rengör INTE kontrollpanelen med isopropylalkohol. Panelen kan spricka.

Rengör maskinens utsida på följande sätt:

- 1 Dra ut pappersfacket (1) helt ur maskinen.

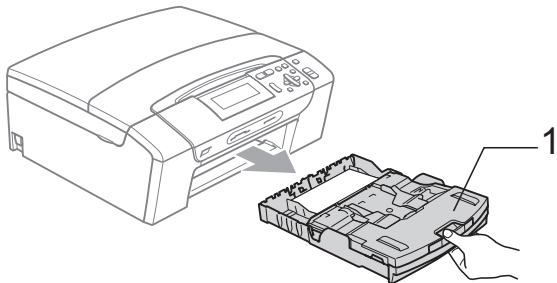

- 2 Torka av maskinens utsida med en mjuk trasa för att få bort damm.

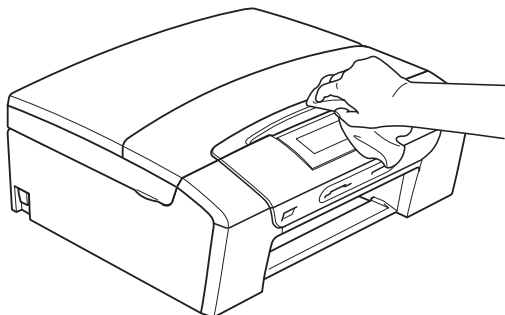

- 3 Öppna pappersfackets lock och ta bort det som har fastnat i pappersfacket.

- 4 Torka av pappersfackets in- och utsida med en mjuk trasa för att få bort damm.

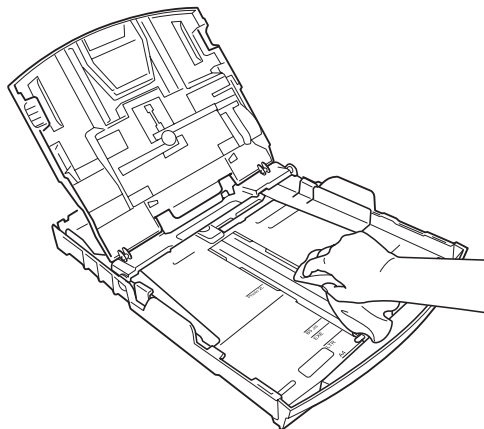

- 5 Stäng pappersfackets lock och sätt tillbaka pappersfacket ordentligt i maskinen.

Rengöra kopieringsglaset

- 1 Lyft på maskinens lock (1). Rengör kopieringsglaset (2) och den vita plasten (3) med en mjuk luddfri duk fuktad med ett icke brandfarligt glasrengöringsmedel.

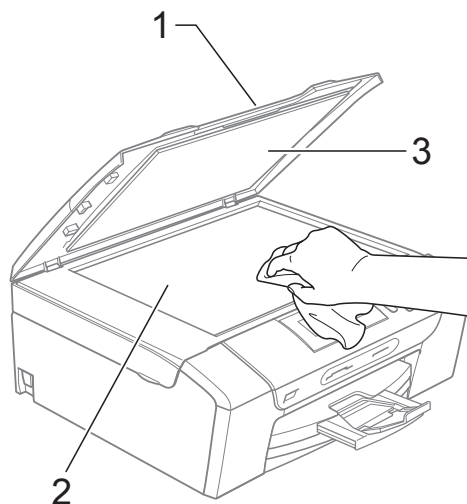

Rengöra maskinens skrivarvals



VARNING

Koppla bort maskinen från eluttaget före rengöring av skrivarvalsens (1).

- 1 Lyft skannerlocket tills det spärras i öppet läge.
- 2 Rengör maskinens skrivarvals (1) och området kring det och torka bort bläck som stänkt med en torr, luddfri trasa.

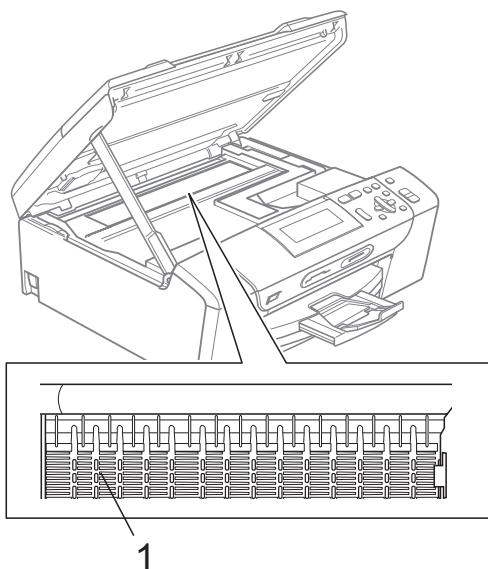

Rengöra pappersmatarrullen

- 1 Dra ut pappersfacket helt ur maskinen.
- 2 Koppla ur maskinen från eluttaget och öppna luckan (1) på baksidan av maskinen.

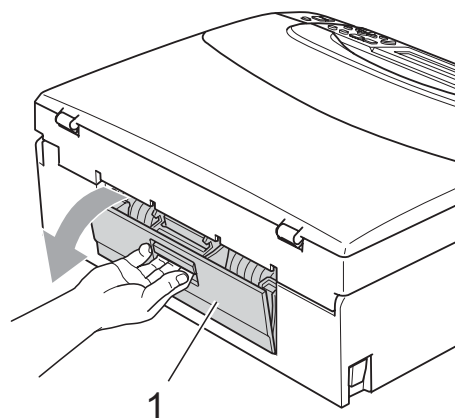

- 3 Rengör pappersmatarrullen (1) med isopropylalkohol på en bomullspinne.

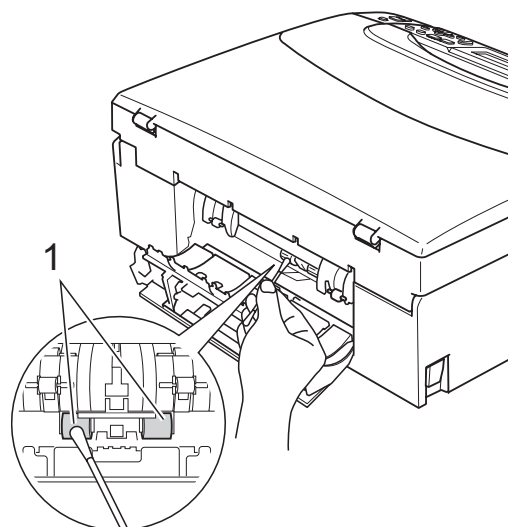

- 4 Stäng luckan. Se till att luckan är ordentligt stängd.
- 5 Sätt i nätkabeln igen.
- 6 Tryck långsamt och noggrant tillbaka papperskassetten in i maskinen.

Rengöra skrivhuvudet

För att upprätthålla god utskriftskvalitet rengör maskinen automatiskt skrivhuvudet när det behövs. Du kan starta rengöringsprocessen manuellt om det är problem med utskriftskvaliteten.

Rengör skrivhuvudet och färgpatronerna om en horisontell linje skrivs ut på varje text- eller bildkopia. Du kan välja att rengöra bara svart, tre färger samtidigt (gul/cyan/magenta) eller alla fyra färgerna samtidigt.

Bläck förbrukas vid rengöring av skrivhuvudet. Rengöring alltför ofta leder till onödig bläckförbrukning.

! VAR FÖRSIKTIG

Vidrör INTE skrivhuvudet. Du riskerar att orsaka permanent skada och sätta skrivhuvudets garanti ur spel.

- 1 Tryck på **Ink Management**.
- 2 Tryck på ▲ eller ▼ och välj **Rengör**. Tryck på **OK**.
- 3 Tryck på ▲ eller ▼ och välj **Svart**, **Färg** eller **Alla**. Tryck på **OK**. Maskinen rengör skrivhuvudet i fråga. Maskinen intar automatiskt beredskapsläget efter avslutad rengöring.

Obs

Om du rengör skrivhuvudet minst fem gånger utan att utskriften förbättras kan du pröva att installera en ny patron som garanterat är Brother-märkt för varje problemfärg. Försök rengöra skrivhuvudet igen upp till fem gånger till. Om utskriften inte förbättras, kontakta Brother-återförsäljaren.

Kontrollera utskriftskvaliteten

Om färgerna blir bleka eller randiga på utskrifterna kan några munstycken vara igentäppta. Du kontrollerar detta genom att göra en testutskrift och titta på munstyckenas mönster.

- 1 Tryck på **Ink Management**.
- 2 Tryck på ▲ eller ▼ och välj **Testutskrift**. Tryck på **OK**.
- 3 Tryck på ▲ eller ▼ och välj **Utskriftskval**. Tryck på **OK**.
- 4 Tryck på **Colour Start**. Maskinen börjar att skriva ut en testutskrift.
- 5 Kontrollera kvaliteten på de fyra färgblocken på utskriften.
- 6 Gör något av följande:
 - Om alla linjer är klara och tydliga trycker du på + och väljer **Ja** och går till steg 10.
 - Om du ser att korta linjer saknas som på bilden nedan, tryck på - och välj **Nej**.

OK

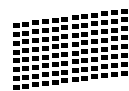

Dålig

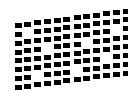

- 7 Du tillfrågas om utskriftskvaliteten är bra för svart och tre färger. Tryck på + (Ja) eller - (Nej).
- 8 Du tillfrågas om du vill börja rengöringen. Tryck på + (Ja). Maskinen börjar rengöringen av skrivhuvudet.

- 9 Efter avslutad rengöring, tryck på **Colour Start**. Maskinen gör en ny testutskrift och återgår till steg 5.
- 10 Tryck på **Stop/Exit**. Om du upprepar denna procedur minst fem gånger och testutskriften fortfarande är dålig, byt ut färgpatronen för den tilltänkta färgen. Gör en testutskrift när du har bytt färgpatron. Gör ytterligare fem testutskrifter (minst) för den nya färgpatronen om du inte är nöjd med färgåtergivningen. Om det fortfarande saknas bläck på testutskriften, kontakta Brother-återförsäljaren.

! VAR FÖRSIKTIG

Vidrör INTE skrivhuvudet. Du riskerar att orsaka permanent skada och sätta skrivhuvudets garanti ur spel.

Obs



Om mynningen på skrivhuvudet är tilltäppt blir utskriften dålig.



Ett rengjort munstycke på skrivhuvudet ger en utskrift utan horisontella linjer.

Kontrollera utskriftsjusteringen

Du kan behöva justera utskriftsinställningen om texten blir otydlig eller bilderna blir bleka efter transport av maskinen.

- 1 Tryck på **Ink Management**.
- 2 Tryck på ▲ eller ▼ och välj *Testutskrift*. Tryck på **OK**.
- 3 Tryck på ▲ eller ▼ och välj *Justering*. Tryck på **OK**.
- 4 Tryck på **Mono Start** eller **Colour Start**. Maskinen börjar skriva ut en justeringskontroll.
- 5 Kontrollera 600 dpi- och 1200 dpi-testutskriften för att se om 5 stämmer mest överens med 0.
 - Om nummer 5-proven för både 600 dpi- och 1200 dpi-testutskrifterna är de som stämmer bäst överens trycker du på + (Ja) för att avsluta justeringskontrollen och gå till steg 8.
 - Om ett annat testutskriftsnummer överensstämmer bäst för antingen 600 dpi eller 1200 dpi, tryck på - (Nej) för att välja det.
- 6 För 600 dpi, tryck på ◀ eller ▶ och välj det testutskriftsnummer som bäst överensstämmer med nummer 0-provet (1 – 8). Tryck på **OK**.
- 7 För 1200 dpi, tryck på ◀ eller ▶ och välj det testutskriftsnummer som bäst överensstämmer med nummer 0-provet (1 – 8). Tryck på **OK**.
- 8 Tryck på **Stop/Exit**.

Kontrollera färgvolymen

Du kan kontrollera hur mycket bläck som finns kvar i en patron.

- 1 Tryck på **Ink Management**.
- 2 Tryck på ▲ eller ▼ och välj **Bläcknivå**. Tryck på **OK**.
Aktuell färgnivå visas på LCD-skärmen.
- 3 Tryck på **Stop/Exit**.



Obs

Du kan kontrollera färgnivån från datorn. (Se *Utskrift för Windows®* eller *Utskrift och faxesändning för Macintosh®* i bruksanvisning för programanvändare på cd-skivan.)

Maskininformation

Kontrollera serienumret

Du kan se maskinens serienummer på LCD-skärmen.

- 1 Tryck på **Menu**.
- 2 Tryck på ▲ eller ▼ och välj **Maskininform**. Tryck på **OK**.
- 3 Tryck på ▲ eller ▼ och välj **Serienummer**. Tryck på **OK**.
- 4 Tryck på **Stop/Exit**.

Packning och transport av maskinen

Använd originalförpackningen när du transporterar maskinen. Följ anvisningarna nedan för att packa maskinen på rätt sätt. Skador som åsamkas maskinen under transport täcks inte av din garanti.



VAR FÖRSIKTIG

Du måste se till att skrivhuvudet är "parkerat" efter utskriftsjobbet. Lyssna noggrant innan du stänger av strömmen så att allt mekaniskt ljud har tystnat. Om maskinen inte har parkerat skrivhuvudet kan det uppstå utskriftsproblem och skador på skrivhuvudet.

- 1 Öppna färgpatronens lock.
- 2 Tryck på bläckfrigöringsspaken för att lossa färgpatronen och ta ut alla färgpatroner.
(Se *Byta bläckpatronerna* på sidan 79.)
- 3 Sätt på det ljusgröna transportskyddet och stäng sedan färgpatronsluckan.

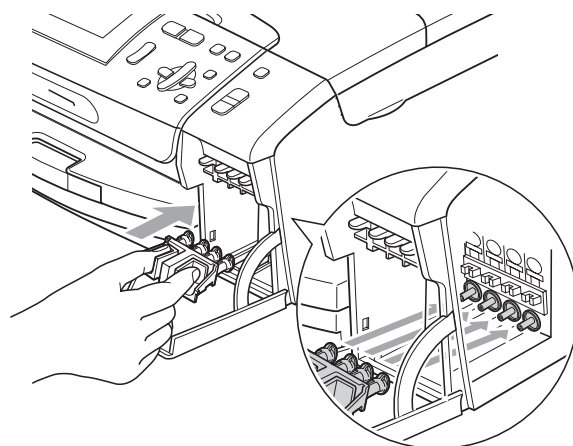

! VAR FÖRSIKTIG

Se till att plastflikarna på båda sidorna av det ljusgröna transportskyddet (1) har snäppt på plats (2) säkert.

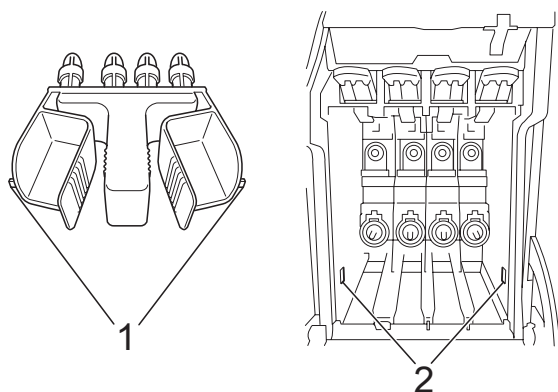

Om du inte kan hitta det ljusgröna transportskyddet ska du INTE avlägsna färgpatronerna före transporten. Det är mycket viktigt att det ljusgröna transportskyddet eller färgpatronerna sitter på plats när maskinen transporteras. Du riskerar att skada maskinen eller att garantin upphävs om du varken har transportskydd eller patroner på plats.

- 4 Lyft maskinens främre del och haka i den långa änden (1) av det ljusgröna skyddet i det T-formiga hålet under maskinen. Tryck den delade änden (2) på pappersfacketets överdel.

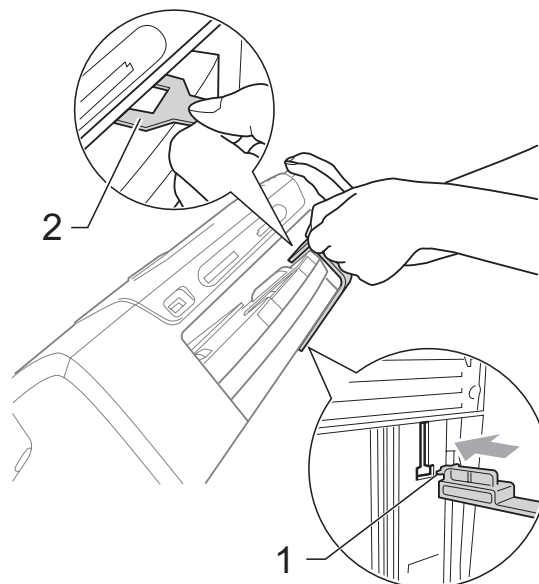

- 5 Koppla ur maskinen från eluttaget.
- 6 Med hjälp av båda händerna och plastflikarna på båda sidorna av maskinen lyfter du upp skannerlocket tills det säkert låses fast. Dra ur gränssnittskabeln från maskinen om den är ansluten.

- 7 Lyft skannerskyddet så att spärren (1) frigörs. Tryck försiktigt ned skannerlokets stöd (2) och stäng skannerlocket (3).

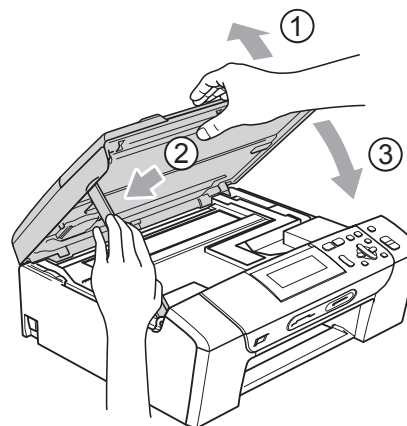

- 8 Packa in maskinen i plastpåsen och placera den i originalförpackningen tillsammans med det ursprungliga förpackningsmaterialet.

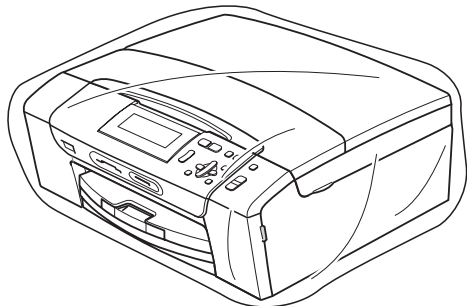

- 9 Packa allt tryckt material i originalkartongen enligt beskrivningen nedan. Packa inte ner använda färgpatroner i kartongen.

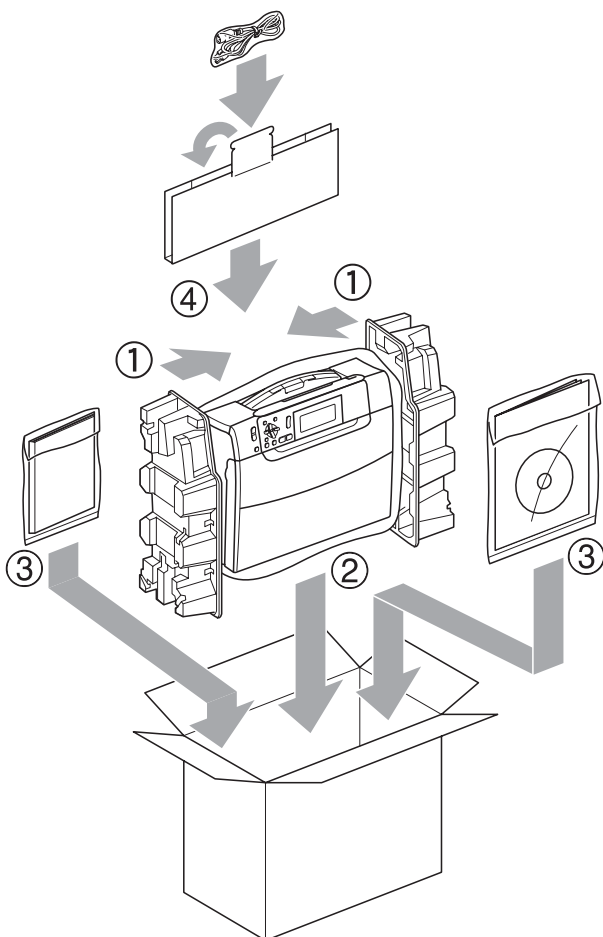

- 10 Stäng förpackningen och tejpa fast locket.

Programmera på skärmen







Maskinen är utrustad med skärmprogrammering (LCD) som är enkel att använda med hjälp av menyknapparna. Den användarvänliga programmeringen hjälper dig att få ut mesta möjliga av maskinens samtliga menyfunktioner.

Vi har skapat stegvisa instruktioner som visas på LCD-skärmen när du programmerar maskinen. Allt du behöver göra är att följa instruktionerna i takt med att funktionsmenyer och programmeringsalternativ visas.

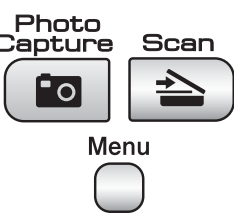
Funktionsvalstabell

Du kan programmera maskinen med hjälp av menytabellen som börjar på sidan 90. Dessa sidor listar menyvalen och alternativen.

Läges- och menyknappar

	Gå till huvudmenyn, PhotoCapture-menyn eller skanningsmenyn.
 	Bläddra igenom aktuell menynivå.
	Gå tillbaka till föregående menynivå.
	Gå till nästa menynivå.
	<ul style="list-style-type: none"> ■ Gå till nästa menynivå. ■ Välj ett alternativ.
	Stoppa pågående funktion.

Funktionsvalstabell

Funktionsvalstabellen hjälper dig att förstå meningen med menyval och menyalternativ som finns i maskinens program. Fabriksinställningarna visas med fet stil med en asterisk.

Menu  ()

Nivå 1	Nivå 2	Nivå 3	Alternativ	Beskrivningar	Sida	
Allmän inställ	Papperstyp	—	Vanligt papper* Bläckst.papper Brother BP71 Annat glättat OH-Film	Välj papperstypen för pappersfacket.	21	
	Pappersformat	—	Letter Legal A4* A5 10x15cm	Välj pappersstorleken för pappersfacket.	21	
	LCD-inställn.	LCD kontrast		Ljus Med* Mörk	Justera skärmkontrasten.	22
		Bakgrundsljus		Ljus* Med Mörk	Du kan justera ljusstyrkan för LCD-skärmens bakgrundsljus.	23
		Dämp. timer		Av 10Sek. 20Sek. 30Sek.*	Du kan ställa in hur länge LCD-skärmens bakgrundsljus förblir tänd efter att en knapp tryckts ner.	23
Viloläge	—	1Min. 2Min. 3Min. 5Min.* 10Min. 30Min. 60Min.	Du kan ställa in hur länge maskinen ska vara i beredskapsläge innan den går in i viloläge.	22		

 Fabriksinställningarna visas med fet stil med en asterisk.

Nätverksmeny (endast DCP-585CW)

Nivå1	Nivå2	Nivå3	Nivå4	Alternativ	Beskrivningar
Nätverk	LAN via kabel	TCP/IP	BOOT metod	Auto* Statisk RARP BOOTP DHCP	Välj den BOOT-metod som passar dig bäst.
			IP-adress	[000-255]. [000-255]. [000-255]. [000-255]	Ange IP-adressen.
			Nätmask	[000-255]. [000-255]. [000-255]. [000-255]	Ange Subnät-mask.
			Gateway	[000-255]. [000-255]. [000-255]. [000-255]	Ange gateway-adressen.
			Nodenamn	BRNXXXXXXXXXXXX	Ange nodnamn.
			WINS-konfig	Auto* Statisk	Välj WINS-konfigureringsläge.
			WINS server	(Primär) 000.000.000.000 (Sekundär) 000.000.000.000	Specificerar primär- eller sekundärserverns IP-adress.
			DNS server	(Primär) 000.000.000.000 (Sekundär) 000.000.000.000	Specificerar primär- eller sekundärserverns IP-adress.
			APIPA	På* Av	Tilldelar IP-adress automatiskt från lokalt adressomfång.
Se bruksanvisning för nätverksanvändare på cd-skivan.					
	Fabriksinställningarna visas med fet stil med en asterisk.				

Nivå1	Nivå2	Nivå3	Nivå4	Alternativ	Beskrivningar	
Nätverk (Fortsättning)	LAN via kabel (Fortsättning)	Ethernet	—	Auto* 100B-FD 100B-HD 10B-FD 10B-HD	Välj Ethernet-länkläge.	
			WLAN	TCP/IP	BOOT metod	Auto* Statisk RARP BOOTP DHCP
				IP-adress	[000-255]. [000-255]. [000-255]. [000-255]	Ange IP-adressen.
				Nätmask	[000-255]. [000-255]. [000-255]. [000-255]	Ange Subnät-mask.
				Gateway	[000-255]. [000-255]. [000-255]. [000-255]	Ange gateway-adressen.
				Nodenamn	BRWXXXXXXXXXXXXXX	Ange nodnamn.
				WINS-konfig	Auto* Statisk	Välj WINS-konfigureringsläge.
				WINS server	(Primär) 000.000.000.000 (Sekundär) 000.000.000.000	Specificerar primär- eller sekundärservens IP-adress.
				DNS server	(Primär) 000.000.000.000 (Sekundär) 000.000.000.000	Specificerar primär- eller sekundärservens IP-adress.

Se bruksanvisning för nätverksanvändare på cd-skivan.



Fabriksinställningarna visas med fet stil med en asterisk.

Nivå1	Nivå2	Nivå3	Nivå4	Alternativ	Beskrivningar	
Nätverk (Fortsättning)	WLAN (Fortsättning)	TCP/IP (Fortsättning)	APIPA	På* Av	Tilldelar IP-adress automatiskt från lokalt adressomfång.	
		Inställn. guide	—	—	Du kan konfigurera utskriftsservern.	
		SES/WPS/AOSS	—	—	Du kan enkelt konfigurera det trådlösa nätverket med hjälp av en tryckning på en knapp.	
		WPS med pinkod	—	—	Du kan enkelt konfigurera det trådlösa nätverket med hjälp av WPS med en PIN-kod.	
		WLAN-status	Status	—	Du kan se aktuellt status för det trådlösa nätverket.	
			Signal	—	Du kan se aktuell signalstyrka för det trådlösa nätverket.	
			SSID	—	Du kan se aktuell SSID.	
			Komm. läge	—	Du kan se aktuellt kommunikationsläge.	
	Nätverks I/F	—	LAN via kabel* WLAN	—	Du kan välja typ av nätverksanslutning.	
	Fabriksinst.	—	—	Ja Nej	Återställer alla trådburna och trådlösa nätverksinställningar till grundinställningarna.	
	Se bruksanvisning för nätverksanvändare på cd-skivan.					
		Fabriksinställningarna visas med fet stil med en asterisk.				

Menu () (fortsättning)

Nivå1	Nivå2	Nivå3	Alternativ	Beskrivningar	Sida
Skriv rapport	Hjälplista	—	—	Du kan skriva ut dessa listor och rapporter.	23
	Systeminställ.	—	—		
	Nätverksinst.	—	—		
Maskininform.	Serienummer	—	—	Gör att du kan kontrollera maskinens serienummer.	86
Grundinställn.	Datum och tid	—	—	Skriver datum och tid på LCD-skärmen och på varje faxad sida.	Se <i>snabbguiden</i> .
	Lokalt språk	—	(Välj vilket språk du vill använda.)	Gör att du kan ändra LCD-skärmens språk.	22
 Fabriksinställningarna visas med fet stil med en asterisk.					

Kopiera (Standardbild)

Nivå1	Nivå2	Nivå3	Alternativ	Beskrivningar	Sida
Kvalitet	—	—	Snabb Normal* Bästa	Välj kopieringsupplösning för aktuell dokumenttyp.	27
Först./Förm.	100%*	—	—	—	27
	Förstora	—	142% A5→A4 186% 10x15cm→LTR 198% 10x15cm→A4	Du kan välja förstörings- eller förminskningsgrad för dokumenttypen.	27
	Förminska	—	47% A4→10x15cm 69% A4→A5 83% 93% A4→LTR 97% LTR→A4	Du kan välja förstörings- eller förminskningsgrad för dokumenttypen.	27
	Anp. till sida	—	—	Maskinen ställer automatiskt in storleken till det pappersformat som du ställt in.	27
	Eget (25-400%)	—	—	—	Du kan välja förstörings- eller förminskningsgrad för dokumenttypen.
 Fabriksinställningarna visas med fet stil med en asterisk.					

Nivå1	Nivå2	Nivå3	Alternativ	Beskrivningar	Sida
Papperstyp	—	—	Vanligt papper* Bläckst.papper Brother BP71 Annat glättat OH-Film	Välj den papperstyp som stämmer överens med papperet i pappersfacket.	30
Pappersformat	—	—	A4* A5 10x15cm Letter Legal	Välj den pappersstorlek som stämmer överens med papperet i pappersfacket.	30
Ljusstyrka	—	—	Ljus +2 +1 0 -1 -2 Mörk	Justera ljusstyrkan på utskriftena.	29
Kontrast	—	—	+2 +1 0 -1 -2	Justera kontrasten på utskriftena.	29
Sidlayout	—	Av (1 på 1) * 2 på 1 (S) 2 på 1 (L) 4 på 1 (S) 4 på 1 (L) Affisch (3x3)	—	Gör N på 1-kopia eller affisch.	28
Bokkopia	På	—	—	Korrigerar mörka kanter och skevhet vid kopiering från kopieringsglaset.	30
	På (förhandsg.)	(Justera skevhet)	—		
	Av*	—	—		
 Fabriksinställningarna visas med fet stil med en asterisk.					

Nivå1	Nivå2	Nivå3	Alternativ	Beskrivningar	Sida
Vattenstämpel	Vattenstämpel	—	På Av* (Om du väljer På, se inställningarna för vattenstämpel i följande tabell.)	Du kan lägga in en vattenstämpel i form av en logotyp eller en text i dokumentet.	31
	Aktuell inställning	—	—		
	Stäng	—	—		
Som ny standard?	—	—	Ja Nej	Spara kopieringsinställningarna.	32
Fabriksåterst.	—	—	Ja Nej	Du kan återställa alla inställningar till fabriksinställningarna.	32



Fabriksinställningarna visas med fet stil med en asterisk.

Vattenstämpelinställningar

Alternativ1	Alternativ2	Alternativ3	Alternativ4	Beskrivningar	Sida
Mall	—	Text	KONFIDENTIELLT* UTKAST KOPIA	Lägger in en text i dokumentet i form av en vattenstämpel från en mall.	31
		Position	A B C D E* F G H I Mönster		
		Storlek	Liten Medel* Stor		
		Vinkel	-90° -45°* 0° 45° 90°		
		Transparant	-2 -1 0* +1 +2		
		Färg	Röd Orange Gul Blå Grön Lila Svart*		
		Verkställ	—		
		 Fabriksinställningarna visas med fet stil med en asterisk.			

Alternativ1	Alternativ2	Alternativ3	Alternativ4	Beskrivningar	Sida	
Media	(Välj bild från media)	Position	A	Lägger in en logotyp eller en text i dokumentet i form av en vattenstämpel med hjälp av en bild från ett flyttbart media.	31	
			B			
			C			
			D			
			E*			
F	Liten	Medel*	Stor			
G						
H						
I						
Mönster	-90°	-45°*	0°	45°	90°	
Storlek						
Vinkel						
Transparant						-2
Verkställ	—					
Skanna	(Placera papperet och tryck på start)	Transparant	-2	Lägger in en logotyp eller en text i dokumentet i form av en vattenstämpel med hjälp av en skannad bild.	32	
			-1			0*
		Verkställ	—			















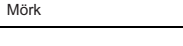



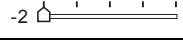





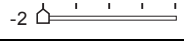

Fabriksinställningarna visas med fet stil med en asterisk.

PhotoCapture ()

Nivå 1	Nivå 2	Nivå 3	Alternativ	Beskrivningar	Sida
Visa foto(n)	—	—	Se utskriftsinställningarna i följande tabell.	Du kan förhandsgranska foton på LCD-skärmen.	37
Skriv ut index	—	Layoutformat	6 Bilder/Rad* 5 Bilder/Rad	Du kan skriva ut en miniatyrsida.	38
		Papperstyp	Vanligt papper* Bläckst.papper Brother BP71 Annat glättat		
		Pappersformat	Letter A4*		
Skriv ut foton	—	—	Se utskriftsinställningarna i följande tabell.	Skriv ut en bild.	38
Fotoeffekter	Autokorrigerig Förbättra hudtoner Förbät. naturbilder Ta bort röda ögon Monokrom Sepia	—	Se utskriftsinställningarna i följande tabell.	Du kan justera dina foton med de här inställningarna.	39
Sök på datum	—	—		Du kan söka dina foton på datum.	42
Skriv alla foton	—	—		Du kan skriva ut alla foton på minneskortet eller i USB-flashminnet.	43
Bildspel	—	—		Maskinen startar ett bildspel med dina foton.	43
Beskärning	—	—		Du kan beskära fotot och skriva ut en del av bilden.	44
 Fabriksinställningarna visas med fet stil med en asterisk.					

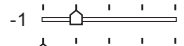
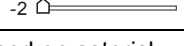
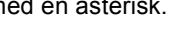
Utskriftsinställningar

Alternativ1	Alternativ2	Alternativ3	Alternativ4	Beskrivningar	Sida
Utskr kvalit (Ej tillgängligt för DPOF-utskrift)	Normal Foto*	—	—	Välj utskriftskvaliteten.	46
Papperstyp	Vanligt papper Bläckst.papper Brother BP71 Annat glättat*	—	—	Välj papperstyp.	46
Pappersformat	10x15cm* 13x18cm A4 Letter	(Då A4 eller Letter valts) 8x10cm 9x13cm 10x15cm 13x18cm 15x20cm Max. Storlek*	—	Välj papperet och utskriftens storlek.	46
Ljusstyrka (Ej tillgängligt när Fotoeffekter är valt)	Ljus +2  +1  0  -1  -2  Mörk	—	—	Justerar ljusstyrkan.	47
Kontrast (Ej tillgängligt när Fotoeffekter är valt)	+2  +1  0  -1  -2 	—	—	Justerar kontrasten.	47
Färgförstärkn. (Ej tillgängligt när Fotoeffekter är valt)	På Av*	Vitbalans	+2  +1  0  -1  -2 	Justera den vita färgtonen.	47
		Skärpa	+2  +1  0  -1  -2 	Förbättra detaljskärpan.	
		Färgtäthet	+2  +1  0  -1  -2 	Justera den totala färgmängden i bilden.	
 Fabriksinställningarna visas med fet stil med en asterisk.					

Alternativ1	Alternativ2	Alternativ3	Alternativ4	Beskrivningar	Sida
Beskär	På* Av	—	—	Beskär bilderna runt marginalen för att passa pappers- och utskriftsstorleken. Stäng av den här funktionen om du vill skriva ut hela bilder eller förhindra oönskad beskärning.	48
Kantfri	På* Av	—	—	Ökar det utskrivbara området för att anpassas mot papperskanterna.	48
Datumutskrift (Ej tillgängligt för DPOF-utskrift)	På Av*	—	—	Skriver ut datumet på fotot.	48
Som ny standard?	—	—	Ja Nej	Spara utskriftsinställningarna.	49
Fabriksåterst.	—	—	Ja Nej	Återställ alla inställningar till fabriksinställningarna.	49
 Fabriksinställningarna visas med fet stil med en asterisk.					

Skanna ()

Nivå 1	Alternativ 1	Alternativ 2	Alternativ 3	Beskrivningar	Sida
Skanna > epost	—	—	—	Du kan skanna ett svartvitt dokument eller ett färgdokument till ditt e-postprogram.	Se Bruksanvisning för programanvändare på cd-skivan.
Skanna > bild	—	—	—	Du kan skanna en färgbild till ditt grafikprogram.	
Skanna > ocr	—	—	—	Du kan konvertera ett textdokument till en redigerbar textfil.	
Skanna > fil	—	—	—	Du kan skanna ett svartvitt dokument eller ett färgdokument till din dator.	
Skanna > media (När ett minneskort eller ett USB-flashminne är insatt.)	Kvalitet	—	Färg 150 dpi* Färg 300 dpi Färg 600 dpi S/V 200x100 dpi S/V 200 dpi	Du kan välja skanningupplösning och filformat för ditt dokument.	50
	Filtyper	—	(Om du väljer alternativet Färg i kvalitetsinställningen) PDF* JPEG (Om du väljer alternativet SV i kvalitetsinställningen) PDF* TIFF		
	Som ny standard?	—	Ja Nej		
	Fabriksåterst.	—	Ja Nej		
 Fabriksinställningarna visas med fet stil med en asterisk.					

Allmänt

Skrivartyp	Bläckstråle
Utskriftsmetod	Svart: Piezo med 94 × 1 munstycken Färg: Piezo med 94 × 3 munstycken
Minneskapacitet	(DCP-385C, DCP-383C och DCP-387C) 32 MB (DCP-585CW) 40 MB
LCD-skärm (liquid crystal display)	Bred 3,3 tum (83,8 mm) färgskärm
Strömkälla	AC 220 till 240V 50/60Hz
Strömförbrukning	(DCP-385C, DCP-383C och DCP-387C) Av: Genomsnitt 0,5 W Viloläge: Genomsnitt 2,5 W Beredskapsläge: Genomsnitt 4 W Drift: Genomsnitt 21 W (DCP-585CW) Av: Genomsnitt 0,5 W Viloläge: Genomsnitt 4 W Beredskapsläge: Genomsnitt 6 W Drift: Genomsnitt 23 W

Mått

(DCP-385C, DCP-383C, DCP-387C och DCP-585CW)

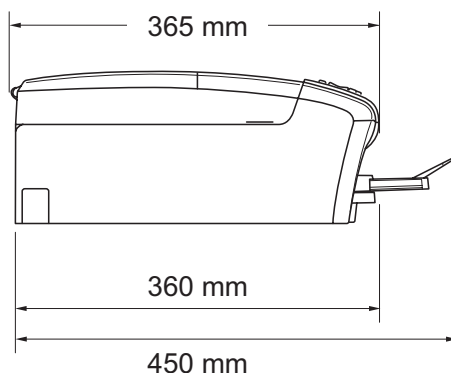
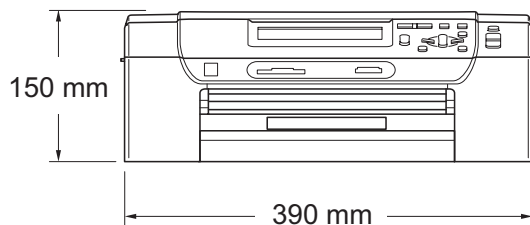

Vikt

(DCP-385C, DCP-383C och DCP-387C)

7,2 kg

(DCP-585CW)

7,2 kg

Buller

Drift: LPAm = 50 dB eller lägre ¹

Buller enligt ISO9296

Drift: LWad = 64,3 dB (A) (Mono)

LWad = 61,6 dB (A) (Färg)

Kontorsutrustning med LWad > 63,0 dB (A) är inte lämplig för användning i rum där personer primärt utför intellektuellt arbete. Sådan utrustning bör placeras i enskilda rum på grund av sitt oljud.

Temperatur

Drift: 10 - 35° C

Bästa utskriftskvalitet: 20 - 33° C

Luftfuktighet

Drift: 20 - 80% (utan kondensering)

Bästa utskriftskvalitet: 20 - 80% (utan kondensering)

Pappersfack

100 ark [80 g/m²]

¹ Detta beror på utskriftsförhållandena.

Utskriftsmedia

Pappersinmatning

Pappersfack

■ Papperstyp:

Vanligt papper, papper för bläckstråleskrivare (bestruket papper), glättat papper², OH-film^{1 2} och kuvert

■ Pappersstorlek:

Letter, Legal, Executive, A4, A5, A6, JIS B5, kuvert (kommersiella nr 10, DL, C5, Monarch, JE4), Foto 2L, registerkort och vykort³.

Bredd: 89 mm – 216 mm

Längd: 127 mm – 356 mm

För ytterligare information, se *Pappersvikt, -tjocklek och -kapacitet* på sidan 19.

■ Pappersfackets maximala kapacitet: Ca. 100 ark 80 g/m² vanligt papper

Fotopappersfack

■ Papperstyp:

Vanligt papper, papper för bläckstråleskrivare (bestruket papper) och glättat papper²

■ Pappersstorlek:

Foto 10×15cm och Foto L.

Bredd: 89 mm – 101,6 mm

Längd: 127 mm – 152,4 mm

■ Maximal kapacitet för pappersfack:

Cirka 20 ark

Pappersutmatning

Upp till 50 ark A4 vanligt papper (utskrifter levereras med texten uppåt i utmatningsfacket)²

¹ Använd endast OH-film som är avsedd för bläckstråleutskrift.

² För glättat papper och OH-film rekommenderar vi att de utskrivna sidorna tas bort från utmatningsfacket direkt efter att de lämnar maskinen för att undvika att de smetar.

³ Se *Papperstyp och format för varje funktion* på sidan 18.

Kopia

Färg/Svartvitt

Ja/Ja

Dokumentstorlek

Kopieringsglasets bredd: Max. 215,9 mm

Kopieringsglasets längd: Max. 297 mm

Kopieringsbredd: Max. 210 mm

Flera kopior

Staplar upp till 99 sidor

Förstora/Förminska

25 % till 400 % (i steg om 1 %)

Upplösning

(Svartvitt)

- Skannar upp till 1200×1200 dpi

- Skriver ut upp till 1200×1200 dpi

(Färg)

- Skannar upp till 600×1200 dpi

- Skriver ut upp till 600×1200 dpi

PhotoCapture Center™

Kompatibla media ¹	CompactFlash® (endast Typ I) (Microdrive™ är inte kompatibelt) (Compact I/O-kort såsom Compact LAN-kort och Compact Modemkort stöds inte.) Memory Stick® Memory Stick Pro™ Memory Stick Duo™ med adapter Memory Stick Micro (M2) med adapter SD ² SDHC ³ microSD med adapter miniSD™ med adapter xD-Picture Card™ ⁴ USB-minnesenhet ⁵
Upplösning	Upp till 1200 × 2400 dpi
Filtillägg (Mediaformat) (Bildformat)	DPOF, EXIF, DCF Fotoutskrift: JPEG ⁶ Skanna till media: JPEG, PDF (Färg) TIFF, PDF (svart)
Antal filer	Upp till 999 filer (Även mappen i minneskort eller USB-flashminne räknas)
Mapp	Fil måste sparas i den 4:e mappnivån i minneskortet eller USB Flash-minnet.
Utan kanter	Letter, A4, Foto 10×15 cm, Foto 13×18 cm ⁷

¹ Minneskort, adaptrar och USB Flash-minne ingår inte.

² 16MB till 2GB

³ 4 GB till 8 GB

⁴ xD-Picture Card™ Konventionellt kort från 16MB till 512MB
 xD-Picture Card™ Typ M från 256MB till 2GB
 xD-Picture Card™ Typ M+ 1GB och 2GB
 xD-Picture Card™ Typ H från 256MB till 2GB

⁵ USB 2.0 standard
 USB-massminnesstandard från 16MB till 8GB
 Stöder format: FAT12/FAT16/FAT32

⁶ Progressivt JPEG-format stöds inte.

⁷ Se *Papperstyp och format för varje funktion* på sidan 18.

PictBridge

Kompatibilitet

Stöder PictBridge-standarden & CIPA DC-001 av Camera & Imaging Products Association.

Mer information finns på <http://www.cipa.jp/pictbridge>.

Gränssnitt

USB direktgränssnitt

Skanner

Färg/Svartvitt	Ja/Ja
Överensstämmer med TWAIN	Ja (Windows® 2000 Professional/XP/XP Professional x64 Edition/Windows Vista®) Mac OS® X 10.2.4 eller senare
Överensstämmer med WIA	Ja (Windows® XP ¹ /Windows Vista®)
Färg Djup	36 bitars färg Behandling (Inmatning) 24 bitars färg Behandling (Utmatning) (Aktuell inmatning: 30 bit färg/Aktuell utmatning: 24 bit färg)
Upplösning	Upp till 19200 × 19200 dpi (interpolerad) ² Upp till 1200 × 2400 dpi (optisk)
Skanningshastighet	Färg: upp till 4,83 sek. Svartvitt: upp till 3,44 sek. (A4-storlek med 100 × 100 dpi)
Dokumentstorlek	Kopieringsglasets bredd: Max. 215,9 mm Kopieringsglasets längd: Max. 297 mm
Skannerbredd	Upp till 210 mm
Gråskala	256 nivåer

¹ Windows® XP i denna bruksanvisning inkluderar Windows® XP Home Edition, Windows® XP Professional, och Windows® XP Professional x64 Edition.

² Skanning med maximalt 1200 × 1200 dpi vid användning av WIA-drivrutinen för Windows® XP och Windows Vista® (upplösning upp till 19200 × 19200 dpi kan väljas med Brother skannerverktyg)

Skrivare

Skrivardrivrutin	Windows® 2000 Professional/XP/XP Professional x64 Edition/Windows Vista®-drivrutin stöder Brother Native Compression-läge
Upplösning	Mac OS® X 10.2.4 eller senare: Brother Ink Driver Upp till 1200 × 6000 dpi 1200 × 2400 dpi 1200 × 1200 dpi 600 × 1200 dpi 600 × 600 dpi 600 × 300 dpi 600 × 150 dpi (Färg) 450 × 150 dpi (Svartvitt)
Utskriftshastighet	(DCP-385C, DCP-383C, DCP-387C) Svart: Upp till 30 sidor/minut ¹ Färg: Upp till 25 sidor/minut ¹ (DCP-585CW) Svart: Upp till 33 sidor/minut ¹ Färg: Upp till 27 sidor/minut ¹
Utskriftsbredd	204 mm (210 mm) ²
Utan kanter	Letter, A4, A6, foto (10×15 cm), registerkort, Foto L, Foto 2L, vykort ³

¹ Baserat på Brothers standardmönster.
A4 format i utkastläge.

² Om funktionen för utskrift utan kanter är aktiverad.

³ Se *Papperstyp och format för varje funktion* på sidan 18.

Gränssnitt

USB^{1 2}

En USB 2.0-kabel som är högst 2,0 m.

LAN-kabel³ (endast DCP-585CW)

Ethernet UTP-kabel, kategori 5 eller senare.

Trådlöst LAN (endast DCP-585CW)

Din maskin stöder IEEE 802,11b/g trådlös kommunikation med ditt trådlösa LAN med användning av infrastrukturläge eller en trådlös P2P-anslutning i Ad-hoc-läge.

¹ (DCP-585CW)

Maskinen är utrustad med ett Hi-speed USB 2.0-gränssnitt. Maskinen kan även kopplas till en dator som har ett USB 1.1-gränssnitt.

(DCP-385C/383C/387C)

Maskinen är utrustad med ett full-speed USB 2.0-gränssnitt. Gränssnittet är kompatibelt med Hi-Speed USB 2.0; den maximala överföringshastigheten kommer dock att vara 12 Mbits/s. Det går också att koppla maskinen till en dator med ett USB 1.1-gränssnitt.

² USP-portar från tredje part stöds inte för Macintosh®.

³ Detaljerade nätverksspecifikationer finns i *bruksanvisning för nätverksanvändare* på CD-skivan.

Datorkrav

OPERATIVSYSTEM OCH PROGRAMFUNKTIONER SOM STÖDS								
Datorplattform och operativsystemsversion		Programfunktioner som stöds	Datorgränssnitt	Lägsta processorhastighet	Minsta RAM	Rekommenderat RAM	Ledigt utrymme på hårddisken för installation	
							För drivrutiner	För program
Windows® operativ system ¹	2000 Professional ⁴	Utskrift, flyttbar disk	USB, 10/100 BaseTx (Ethernet), Trådlöst 802.11b/g	Intel® Pentium® II eller motsvarande	64 MB	256 MB	110 MB	340 MB
	XP Home ^{2 4} XP Professional ^{2 4}				128 MB		110 MB	340 MB
	XP Professional x64 Edition ²			64-bit (Intel®64 eller AMD64) CPU	256 MB	512 MB	110 MB	340 MB
	Windows Vista® ²			Intel® Pentium® 4 eller motsvarande 64-bit (Intel®64 eller AMD64) CPU	512 MB	1 GB	600 MB	530 MB
Macintosh® operativ system ⁵	Mac OS® X 10.2.4 - 10.4.3	Utskrift, flyttbar disk	USB ³ , 10/100 BaseTx (Ethernet), Trådlöst 802.11 b/g	PowerPC G4/G5 PowerPC G3 350 MHz	128 MB	256 MB	80 MB	400 MB
	Mac OS® X 10.4.4 eller senare	Utskrift, flyttbar disk	USB ³ , 10/100 BaseTx (Ethernet), Trådlöst 802.11 b/g	PowerPC G4/G5 Intel® Core™ Processor	512 MB			

Villkor:

- 1 Microsoft® Internet Explorer 5.5 eller senare.
- 2 För WIA, 1200 x 1200 upplösning. Brothers skannerverktyg gör att du kan öka upplösningen till 19200 x 19200 dpi.
- 3 USB-portar från tredje part stöds inte.
- 4 PaperPort™ 11SE stöder Microsoft® SP4 eller högre för Windows® 2000 och SP2 eller högre för XP.
- 5 Presto!® PageManager® på cd-skivan stöder Mac OS® X 10.3.9 eller högre. För Mac OS® X 10.2.4-10.3.8 kan Presto!® PageManager® laddas ned från Brother Solutions Center.

Angående de senaste drivrutinuppdateringarna, besök <http://solutions.brother.com/>.
Alla varumärken, märkesnamn och produktnamn tillhör respektive företag.

Förbrukningsmaterial

Bläck Maskinen använder färgpatroner med färgerna svart, gul, cyan och magenta, och patronerna är avskilda från skrivhuvudet.

Färgpatronens livslängd Första gången en uppsättning färgpatroner installeras kommer maskinen att fylla på bläckmatningsledningarna för att ge utskrifter med hög kvalitet. Processen använder en liten mängd bläck och utförs bara den första gången. Med efterföljande bläckpatroner kan du skriva ut det specificerade antalet sidor.

De patroner som följer med maskinen har mindre kapacitet än standardpatroner (65 %).

Förbrukningsmaterial

Färgpatroner

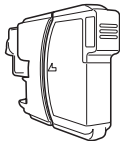
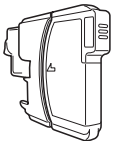
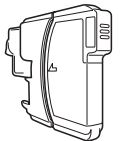
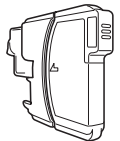
Svart	Gul	Cyan	Magenta
LC1100BK	LC1100Y	LC1100C	LC1100M
			

Svart – Cirka 450 sidor ¹

Gult, cyan och Magenta – Cirka 325 sidor ¹

Om du vill ha mer information om förbrukningsmaterialet, besök oss på <http://www.brother.com/pageyield>.

¹ Patronernas ungefärliga kapacitet anges i överensstämmelse med ISO/IEC 24711.

Vad är Innobella™?

Innobella™ är en serie äkta förbrukningsmaterial som erbjuds av Brother. Namnet "Innobella™" härstammar från orden "Innovation" och "Bella" (betyder "Vacker" på italienska) och representerar "innovativ" teknologi som ger dig "vackra" och "långlivade" utskriftsresultat.

När du skriver ut fotografiska bilder rekommenderar Brother Innobella™ glättat fotopapper (BP71-serien) för hög kvalitet. Blanka utskrifter produceras enklare med Innobella™ bläck och papper.



Nätverk (LAN) (endast DCP-585CW)

LAN	Du kan ansluta maskinen till ett nätverk för nätverksutskrift, nätverksskanning och fjärrinställning ¹ (endast Windows®). Dessutom ingår programvaran Brother BRAdmin Light ² Network Management.
Stöd för	Windows® 2000 Professional/XP/XP Professional x64 Edition/ Windows Vista® Mac OS® X 10.2.4 eller senare Ethernet 10/100 BASE-TX Auto Negotiation (trådburet LAN) IEEE 802.11 b/g (Trådlöst LAN)
Protokoll	TCP/IP för IPv4: ARP, RARP, BOOTP, DHCP, APIPA (Auto IP), NetBIOS/WINS, LPR/LPD, Custom Raw Port/Port9100, DNS Resolver, mDNS, FTP Server, TELNET, SNMPv1, TFTP, Scanner Port, LLTD responder, Web Services
Nätverkssäkerhet	SSID/ESSID, 128 (104) / 64 (40) bit WEP, WPA/WPA2-PSK (TKIP/AES)
Inställningssupport	SecureEasySetup™ Ja (enkel inställning med SecureEasySetup™-kapabel anslutningspunkt/router) AOSS™ Ja (enkel inställning med AOSS™-kapabel anslutningspunkt/router) WPS Ja (enkel inställning med Wi-Fi Protected Setup™-kapabel anslutningspunkt/router)

¹ Se tabellen med datorkrav på sidan 112.

² Om du behöver mer avancerade skrivarfunktioner kan du använda den senaste versionen av Brother BRAdmin Professional-verktyget som kan laddas ner från <http://solutions.brother.com>.

Trådlös one-push konfiguration

Om din trådlösa accesspunkt har stöd för antingen SecureEasySetup™, Wi-Fi Protected Setup™ (PBC¹) eller AOSS™ kan du konfigurera maskinen utan dator. Genom att trycka på knappen på den trådlösa LAN-routern / accesspunkten och på maskinen kan du ställa in den trådlösa nätverksanslutningen och dess säkerhetsinställningar. Se bruksanvisningen för din trådlösa LAN-router / accesspunkt för instruktioner över hur man aktiverar one-push.

¹ Push Button Configuration (Konfiguration med en knapptryckning)

Obs

Routers eller accesspunkter som har stöd för SecureEasySetup™, Wi-Fi Protected Setup™ eller AOSS™ har de symboler som visas nedan.



E

Ordlista

Detta är en fullständig lista över de funktioner och begrepp som finns i Brother-bruksanvisningarna. Om funktionerna finns tillgängliga beror på vilken modell du köpt.

Användarinställningar

En utskrift som innehåller maskinens aktuella inställningar.

Färgförstärkning

Justering av färgen i en bild (skärpa, vitbalans och färgtäthet) för att få en bättre utskriftskvalitet.

Gråskala

De nyanser av grått som är tillgängliga för kopiering och skanning.

Hjälplista

En utskrift av samtliga menyer du kan använda när du programmerar maskinen. Lämpligt om du inte har tillgång till bruksanvisningen.

Innobella™

Innobella™ är en serie äkta förbrukningsmaterial från Brother. För bästa resultat rekommenderar Brother Innobella™ bläck och papper.

Kontrast

En inställning som kompenserar för mörka eller ljusa dokument. Kopior av mörka dokument blir ljusare och vice versa.

LCD-skärm (liquid crystal display)

Skärmen på maskinen som visar interaktiva meddelanden under programmering på skärmen.

Ljusstyrka

Du kan ställa in ljusstyrkan för att erhålla en ljusare eller mörkare bild.

Menyläge

Programmeringsläget för nya inställningar av maskinens funktioner.

OCR (optisk teckenigenkänning)

Programpaketet ScanSoft™ PaperPort™ 11SE med OCR eller Presto!® PageManager® omvandlar en bild av en text till en redigerbar text.

PhotoCapture Center™

Med den här funktionen kan du skriva ut högkvalitativa, digitala fotografier från din digitalkamera med hög upplösning.

PictBridge

Med den här funktionen kan du skriva ut högkvalitativa, digitala fotografier direkt från din digitalkamera med hög upplösning.

Skanna till media

Du kan skanna en bild i svartvitt eller färg till ett minneskort eller USB Flash-minne. Svartvita bilder kan vara i filformatet TIFF eller PDF och bilder i färg kan vara i formatet PDF eller JPEG.

Skanning

Sändningen av en elektronisk bild av ett pappersdokument till datorn.

Tillfälliga inställningar

Du kan välja vissa alternativ för kopiering utan att ändra standardinställningarna.

A

Apple® Macintosh®
Se Bruksanvisning för programanvändare
på cd-skivan.

B

Bläckpatroner
bläckpunktsräknare 79
byta 79
kontrollera färgvolymen 86

C

ControlCenter
Se Bruksanvisning för programanvändare
på cd-skivan.

D

Direkt utskrift
från en icke-PictBridge-kamera 54
från en PictBridge-kamera 52
Dokument
ladda 20

F

Felmatade
papper 77
Felmeddelanden på LCD-skärmen 74
Endast Sv/v 74
Ingen färgpatron 75
Inget papper 75
Initieringsfel 76
Kan inte rengöra 76
Kan inte skanna 76
Kan inte skriva 75, 76
Låg bläcknivå 76
Minnet är fullt 76

Felsökning 69
felmeddelanden på LCD-skärmen 74
kontrollera färgvolymen 86
om du har problem med
Nätverk 73
PhotoCapture Center™ 72
programvara 72
om du har problem med att
kopiera 71
skanna 71
skriva ut 69
pappersstopp 77
utskriftskvalitet 84
Fotopappersfack 13
Funktionsvalstabel 89
Förbrukningsmaterial 113
Förminska kopior 27

G

Genomgång av kontrollpanelen 6
Gråskala 109

H

Hjälp
Funktionsvalstabel 89, 90
Meddelanden på LCD-skärmen 89
använda menyknappar 89

I

Innobella™ 113

K

Knappen Ant. kopior	6
Knappen Bläck	7
Knappen På/av	6
Kopiering	
bok	30
enstaka	26
flera	26
från kopieringsglaset	20
förstora/förminska	27
kontrast	29
kvalitet	27
ljusstyrka	29
pappersformat	30
papperstyp	30
sidlayout (N på 1, poster)	28
ställa in ny standard	32
vattenstämpel	31
från en mall	31
från ett pappersdokument	32
med ett Flashminne	31
med mediakort	31
Återgå till standard	32
Kopieringsglas	
använda	20
rengöra	82
Kuvert	11, 12, 13, 18

L

LCD-skärm (liquid crystal display)	89
Dämpningstimer	23
Hjälplista	23
Kontrast	22
Ljusstyrka	23
Språk	22
Läge, aktivera	
PhotoCapture	7
Skanna	7

M

Macintosh®	
Se Bruksanvisning för programanvändare på cd-skivan.	
Maskintransport	86

N

Nätverk	
Skanning	
Se Bruksanvisning för programanvändare på cd-skivan.	
Utskrift	
Se Bruksanvisning för nätverksanvändare på cd-skivan.	

O

OH-film	16, 19, 105
---------------	-------------

P

PaperPort™ 11SE med OCR	
Se Bruksanvisning för programanvändare på cd-skivan och Hjälp i programmet PaperPort™ 11SE för anvisningar.	
Papper	16, 105
kapacitet	19
ladda	9, 11, 13
storlek	18, 21
typ	18, 21
utskrivbart område	15
PhotoCapture Center™	
Beskränning	44, 48
Bildspel	43
CompactFlash®	34
Datumutskrift	48
DPOF-utskrift	44
Fotoeffekter	
Automatisk korrigerigering	39
Förbättra hud-ton	40
Förbättra naturbilder	40
Monokrom	41
Sepia	42
Ta bort röda ögon	41
från PC	
Se Bruksanvisning för programanvändare på cd-skivan.	
Förhandsgranska foton	37
Kantfri	48
Lägga till effekt	39
Memory Stick Pro™	34
Memory Stick®	34
SD	34
SDHC	34

Skanna till minneskort	49
Skanna till USB-minne	49
Skriva ut	
alla foton	43
foton	38
specifikationer	107
Sök efter datum	42
Utskrift	
index	38
Utskriftsinställningar	
Färgförstärkning	47
Kontrast	47
Kvalitet	45, 46
Ljusstyrka	47
Papperstyp & storlek	46
Ställa in ny standard	49
Återställa fabriksinställningar	49
xD-Picture Card™	34
PictBridge	
DPOF-utskrift	53
Presto!® PageManager®	
Se Hjälp i Presto!® PageManager® för bruksanvisning.	
Programmera maskinen	89

R

Rapporter	
Användarinställningar	23
att skriva ut	23
Hjälplista	23
Rengöra	
pappersmatarrullen	83
skanner	82
skrivarvalsen	83
skrivhuvudet	84

S

Serienummer	
att hitta Se insidan av främre omslaget	
Skanning	
Se Bruksanvisning för programanvändare på cd-skivan.	
Skanningsområde	20
Stopp	
papper	77
Säkerhetsföreskrifter	64

U

Underhåll, rutinmässigt	
byta bläckpatroner	79
Upplösning	
kopia	106
skanna	109
utskrift	110
Utskrift	
drivrutiner	110
förbättra kvalitet	84
på litet papper	14
rapporter	23
specifikationer	110
svårigheter	69
upplösning	110
yta	15

V

Viloläge	22
----------------	----

W

Windows®	
Se Bruksanvisning för programanvändare på cd-skivan.	

brother®

Besök oss på World Wide Web
<http://www.brother.com>

Denna maskin har godkänts för användning endast i inköpslandet. Lokala Brother-bolag och deras återförsäljare kommer endast att ge support för maskiner som köpts i deras länder.