

brother[®]

PŘÍRUČKA UŽIVATELE PROGRAMŮ

MFC-9440CN
MFC-9840CDW
DCP-9040CN
DCP-9045CDN

Obsah

Část I Windows®

1	Tisk	2
	Použití ovladače tiskárny Brother	2
	Tisk dokumentů	3
	Oboustranný tisk.....	4
	Zásady oboustranného tisku	4
	Automatický oboustranný tisk (pouze modely MFC-9840CDW a DCP-9045CDN).....	4
	Ruční oboustranný tisk	5
	Současné skenování, tisk a faxování	6
	Ovládací tlačítko tiskárny.....	6
	Job Cancel (Zrušení úlohy)	6
	Secure (Zabezpečení).....	6
	Podpora emulace tiskárny	7
	Tisk seznamu interních fontů.....	8
	Tisk seznamu konfigurace.....	8
	Zkušební tisk	8
	Oboustranný tisk (pouze modely MFC-9840CDW a DCP-9045CDN).....	9
	Barva výstupu.....	9
	Obnovení výchozích nastavení tiskárny	9
	Kalibrace.....	10
	Automatická registrace	11
	Ruční registrace	12
	Status Monitor.....	13
	Zapnutí nástroje sledování stavu.....	13
	Sledování stavu zařízení	14
	Nastavení ovladače tiskárny.....	15
	Funkce ovladače tiskárny Windows®	16
	Složka Basic	16
	Složka Advanced	19
	Kvalita tisku	20
	Oboustranný tisk.....	22
	Vodoznak.....	23
	Nastavení stránky.....	25
	Volby tisku	26
	Složka Support	29
	Složka Accessories	30
	Možnosti tiskového ovladače BR-Script (emulace jazyka PostScript® 3™).....	31
	Složka Device Settings	31
	Předvolby tisku	32
	Pokročilé volby	34
	Složka Ports	37

2 Skenování 38

Skenování dokumentu pomocí ovladače TWAIN	38
Ovladač kompatibilní s normou TWAIN.....	38
Přístup ke skeneru.....	38
Skenování dokumentu do počítače	40
Nastavení v dialogu Scanner Setup	43
Skenování dokumentu pomocí ovladače WIA (Windows® XP/Windows Vista™).....	47
Kompatibilní s normou WIA.....	47
Přístup ke skeneru.....	47
Skenování dokumentu do počítače	48
Skenování obrázku pomocí ovladače WIA (uživatelé aplikace Windows Fotogalerie a nástroje Windows Fax a Skener).....	53
Přístup ke skeneru.....	53
Skenování dokumentu do počítače	54
Použití tlačítka Scan (Sken) (pouze pro uživatele rozhraní USB)	57
Skenování do zařízení USB (nelze u modelu DCP-9040CN).....	58
Skenování do e-mailu	61
Skenování do obrázku.....	62
Skenování do OCR.....	63
Skenování do souboru.....	64
Použití aplikace ScanSoft™ PaperPort™ 11SE s funkcí OCR od společnosti NUANCE™	65
Prohlížení položek	66
Uspořádání položek ve složkách.....	67
Propojení s dalšími aplikacemi	67
Aplikace ScanSoft™ PaperPort™ 11SE s funkcí OCR umožňuje převést obrázkový text na text, který lze dále upravovat.....	67
Import položek z jiných aplikací.....	68
Export položek do jiných formátů	68
Odinstalování aplikace ScanSoft™ PaperPort™ 11SE i s OCR.....	68

3 ControlCenter3 69

Používání nástroje ControlCenter3.....	69
Změna vzhledu uživatelského rozhraní	71
Deaktivace funkce automatického spuštění	71
SCAN.....	72
CUSTOM SCAN	72
COPY	72
PC-FAX (pouze modely MFC-9440CN a MFC-9840CDW).....	73
DEVICE SETTING.....	73
SCAN.....	74
Image (např.: Microsoft® Paint).....	74
OCR (textový editor).....	76
E-mail	77
Souborové přílohy	77
File.....	78
CUSTOM SCAN	79
Vlastní nastavení uživatelského tlačítka	80
COPY	84

PC-FAX (pouze modely MFC-9440CN a MFC-9840CDW)	86
Send	86
Receive/View Received	87
Address Book	88
Setup	88
DEVICE SETTING	89
Remote Setup (pouze modely MFC-9440CN a MFC-9840CDW)	89
Quick-Dial (pouze modely MFC-9440CN a MFC-9840CDW)	90
Status Monitor	90
User's Guide	90

4 Sít'ové skenování 91

Před použitím sít'ového skenování	91
Sít'ová licence	91
Konfigurace sít'ového skenování	91
Používání tlačítka Scan (Sken)	94
Skenování do e-mailu (PC)	94
Skenování do e-mailu (e-mailový server, pouze model MFC-9840CDW)	95
Skenování do obrázku	97
Skenování do OCR	98
Skenování do souboru	99
Skenování do FTP	100
Ruční způsob skenování do FTP	104

5 Vzdálená instalace (pouze modely MFC-9440CN a MFC-9840CDW) 106

Vzdálená instalace	106
--------------------------	-----

6 Program Brother PC-FAX (pouze modely MFC-9440CN a MFC-9840CDW) 108

PC-FAX-vysílání	108
Nastavení informací o uživateli	108
Nastavení odesílání	109
Nastavení titulního listu	110
Zadání informací pro titulní list	111
Odeslání souboru jako faxu pomocí uživatelského rozhraní styl faxu	111
Odeslání souboru jako faxové zprávy z počítače s uživatelským rozhraním jednoduchý styl	113
Adresář	114
Adresář Brother	115
Nastavení kontaktu v adresáři	115
Nastavení krátké volby	116
Nastavení skupinového čísla pro oběžník	117
Úprava informací o členovi	117
Odstranění člena nebo skupiny	117
Export adresáře	118
Import dat do adresáře	119
PC-FAX-příjem	120
Aktivace funkce PC-FAX na zařízení	121
Spuštění programu Brother PC-FAX Receiving na počítači	121
Nastavení počítače	122
Konfigurace nastavení PC-FAX-příjem v síti	123
Prohlížení nových zpráv PC-FAX	124

7 Nastavení Brány firewall (pouze pro uživatele sítě) 125

Před použitím programů Brother	125
Uživatelé systému Windows® XP SP2	125
Pro uživatele systému Windows Vista™	127

Část II Apple® Macintosh®

8 Tisk a faxování 130

Ovládací tlačítko tiskárny	130
Job Cancel (Zrušení úlohy)	130
Secure (Zabezpečení)	130
Podpora emulace tiskárny	131
Tisk seznamu interních fontů	132
Tisk seznamu konfigurace	132
Zkušební tisk	132
Oboustranný tisk (pouze modely MFC-9840CDW a DCP-9045CDN)	133
Barva výstupu	133
Obnovení výchozích nastavení tiskárny	133
Kalibrace	134
Automatická registrace	134
Ruční registrace	135
Status Monitor	136
Aktualizace stavu zařízení	136
Skrytí nebo zobrazení okna	136
Zavření okna	136
Webová správa (pouze při sít'ovém připojení)	136
Kalibrace barev	137
Možnosti ovladače tiskárny (uživatelé počítačů Macintosh®)	138
Vzhled stránky	138
Copies & Pages	138
Cover Page (pro Mac OS® X 10.4)	139
Layout	139
Secure Print	141
Print Settings	141
Odebrání ovladače tiskárny z počítače Macintosh®	145
Použití ovladače BR-Script3 (emulace jazyka PostScript® 3™)	146
Možnosti nastavení ovladače tiskárny BR-Script (emulace jazyka PostScript® 3™)	149
Vzhled stránky	149
Copies & Pages	149
Cover Page (pro Mac OS® X 10.4)	150
Layout	150
Printer Features	152
Odeslání faxu (pouze modely MFC-9440CN a MFC-9840CDW)	153
Uživatelé počítačů Macintosh®	153

9 Skenování 157

Skenování na počítačích Macintosh®	157
Přístup ke skeneru.....	157
Skenování obrázku do počítače Macintosh®	158
Vytváření náhledu obrázku	159
Nastavení v okně skeneru	160
Použití tlačítka Scan (Sken) (pouze pro uživatele kabelu USB)	163
Skenování do zařízení USB (nelze u modelu DCP-9040CN).....	164
Skenování do e-mailu	167
Skenování do obrázku.....	168
Skenování do OCR.....	168
Skenování do souboru.....	169
Použití aplikace Presto!® PageManager®	170
Funkce	170
Systémové požadavky aplikace Presto!® PageManager®	170
Technická podpora společnosti NewSoft	171

10 ControlCenter2 173

Použití nástroje ControlCenter2.....	173
Deaktivace funkce AutoLoad	174
SCAN.....	174
CUSTOM SCAN	175
COPY / PC-FAX	175
DEVICE SETTINGS	175
SCAN.....	176
Image (např.: Apple® Preview).....	176
OCR (textový editor).....	178
E-mail	179
Podporované typy souborů.....	179
File.....	180
CUSTOM SCAN	181
Vlastní nastavení uživatelského tlačítka	181
Skenování do obrázku	182
Skenování do OCR.....	183
Skenování do e-mailu	184
Skenování do souboru.....	185
COPY/PC-FAX (PC-FAX pouze modely MFC-9440CN a MFC-9840CDW).....	186
DEVICE SETTINGS	187
Remote Setup (pouze modely MFC-9440CN a MFC-9840CDW)	187
Quick-Dial (pouze modely MFC-9440CN a MFC-9840CDW)	188
Status Monitor	188

11	Sít'ové skenování	189
	Před použitím sít'ového skenování.....	189
	Konfigurace sít'ového skenování.....	189
	Používání tlačítka Scan (Sken).....	191
	Skenování do e-mailu (PC)	192
	Skenování do e-mailu (e-mailový server, pouze model MFC-9840CDW).....	193
	Skenování do obrázku	194
	Skenování do OCR.....	195
	Skenování do souboru.....	196
	Skenování do FTP.....	197
	Ruční způsob skenování do FTP	201
12	Vzdálená instalace	203
	Vzdálená instalace (pouze modely MFC-9440CN a MFC-9840CDW).....	203
A	Rejstřík	205



Windows®

Tisk	2
Skenování	38
ControlCenter3	69
Sít'ové skenování	91
Vzdálená instalace (pouze modely MFC-9440CN a MFC-9840CDW)	106
Program Brother PC-FAX (pouze modely MFC-9440CN a MFC-9840CDW)	108
Nastavení Brány firewall (pouze pro uživatele sítě)	125

**Poznámka**

- Obrazovky použité v této části jsou ze systému Windows® XP. V závislosti na používaném operačním systému se obrazovky na vašem počítači mohou lišit.
- Pokud je váš počítač chráněn bránou Firewall a nelze-li z něj tisknout, budete muset nakonfigurovat bránu Firewall, aby umožňovala komunikaci prostřednictvím portu číslo 137. Viz *Nastavení Brány firewall (pouze pro uživatele sítě)* na straně 125.

Použití ovladače tiskárny Brother

Ovladač tiskárny překládá data z formátu používaného počítačovou aplikací a pomocí jazyka popisu strany data konvertuje do formátu používaného danou tiskárnou nebo multifunkčním zařízením.

Příslušné ovladače naleznete na disku CD-ROM, který je součástí dodávky daného přístroje. Ovladače nainstalujte podle pokynů popsaných ve *Stručném návodu k obsluze*. Aktuální verze ovladače tiskárny můžete získat na webových stránkách technické podpory Brother Solutions Center:

<http://solutions.brother.com>

Tisk ze systému Windows®

Ovladače tiskárny pro OS Microsoft® Windows® 2000 Professional/XP/Windows Vista™ jsou uloženy na disku CD-ROM dodaném společně se zařízením Brother. Jeho instalace do systému Windows® je velmi snadná a používá se k ní instalační program. Ovladač podporuje jedinečný kompresní režim pro zvýšení rychlosti tisku v aplikacích Windows® a umožňuje různá nastavení tiskáren včetně úsporného režimu tisku a vlastního formátu papíru.

Tisk dokumentů

Když zařízení obdrží data z počítače, zahájí tisk zavedením papíru ze zásobníku. Zásobník papíru umožňuje tisk na celou řadu různých typů papíru a obálek. (Informace o zásobníku a o doporučených papírech naleznete v *Příručce uživatele*.)

- 1 V používané aplikaci zvolte příkaz Print.
Pokud jsou v počítači nainstalovány ovladače dalších tiskáren, v nabídce Print nebo Print Settings používané aplikace zvolte ovladač **Brother MFC-XXXX** nebo **DCP-XXXX Printer*** a klepnutím na tlačítko OK zahajte tisk.
* (Kde XXXX je název vašeho modelu. Je-li zařízení připojeno pomocí kabelu LAN, bude název ovladače tiskárny obsahovat označení místní sítě LAN.)



Poznámka

Pokyny pro uživatele operačního systému Macintosh® naleznete v oddílu *Možnosti ovladače tiskárny (uživatelé počítačů Macintosh®)* na straně 138.

- 2 Počítač odesílá data do zařízení. Stavový indikátor LED bliká žlutě a zařízení začne tisknout.
- 3 Po vytištění všech dat se na displeji LCD zobrazí stav zařízení.



Poznámka

V používané aplikaci můžete vybrat formát papíru a jeho orientaci.
Pokud používaná aplikace nepodporuje vlastní formát papíru, zvolte další nejbližší formát papíru.
Potom upravte levý a pravý okraj tiskové oblasti v používané aplikaci.

Oboustranný tisk

Dodaný ovladač tiskárny podporuje oboustranný (duplexní) tisk.

Zásady oboustranného tisku

- Tenký papír se může mačkat.
- Je-li papír zvlněný, narovnejte jej a potom jej vložte zpět do zásobníku papíru nebo do deskového podavače DP.
- Pokud se papír nepodává správně, pravděpodobně je zvlněný. Papír vyjměte a narovnejte.
- Pokud používáte funkci ručního oboustranného tisku, může dojít k uvíznutí papíru nebo nemusí být kvalita tisku dobrá.

Pokud dojde k uvíznutí papíru, nahlédněte do části *Zaseknutí papíru v Příručce uživatele*. Pokud chcete vyřešit potíže s kvalitou tisku, nahlédněte do části *Zlepšení kvality tisku v Příručce uživatele*.

Automatický oboustranný tisk (pouze modely MFC-9840CDW a DCP-9045CDN)



Poznámka

- Pro funkci automatického duplexního tisku používejte papír velikosti A4, Letter, Legal nebo Folio.
- Zkontrolujte, zda je zavřený zadní kryt.
- Zkontrolujte, zda je v tiskárně správně nainstalován zásobník pro oboustranný tisk.
- Je-li papír zvlněný, narovnejte jej a potom jej vložte zpět do zásobníku papíru.
- Používejte běžný papír. NEPOUŽÍVEJTE hrubý ani tenký papír.

1 Vložte papír do zásobníku papíru nebo do deskového podavače DP.

2 Pokyny k ovladači tiskárny Windows

- 1 V ovladači tiskárny otevřete dialog **Vlastnosti**.
- 2 Ve složce **General** klepněte na tlačítko **Printing Preferences**.
- 3 Ve složce **Advanced** klepněte na ikonu Duplex.
- 4 Vyberte položku **Duplex** a zkontrolujte, zda je vybrána možnost **Use Duplex Unit**.
- 5 Klepněte na tlačítko **OK**. Tiskárna bude automaticky tisknout na obě strany papíru.

Pokyny k ovladači tiskárny BR-Script

- 1 V ovladači tiskárny otevřete dialog **Vlastnosti**.
- 2 Ve složce **General** klepněte na tlačítko **Printing Preferences**.
- 3 Ve složce **Layout** vyberte položku **Orientation, Print on Both Sides (Duplex) a Page Order**.
- 4 Klepněte na tlačítko **OK**. Tiskárna bude automaticky tisknout na obě strany papíru.

Ruční oboustranný tisk

Zařízení nejdříve vytiskne všechny sudé stránky na jednu stranu papíru. Potom vás ovladač operačního systému Windows® vyzve (zprávou v místním okně), abyste znovu vložili papír do zařízení. Než vložíte papír znovu do zařízení, řádně jej narovnejte, aby nedošlo k uvíznutí papíru. Nedoporučujeme používat příliš tenký ani příliš silný papír.

Současné skenování, tisk a faxování

Toto zařízení může tisknout z počítače a zároveň odesílat nebo přijímat fax do paměti nebo skenovat dokument do počítače. Během tisku z počítače nebude odesílání faxu přerušeno. Nicméně pokud zařízení kopíruje nebo přijímá fax na papír, bude tisk z počítače pozastaven a po dokončení kopírování nebo přijímání faxu bude obnoven.

Ovládací tlačítka tiskárny

Job Cancel (Zrušení úlohy)

Chcete-li zrušit aktuální tiskovou úlohu, stiskněte tlačítka **Job Cancel** (Zrušení úlohy). Pokud indikátor LED Data začne svítit žlutě, jsou v paměti tiskárny data. Data zbývající v paměti tiskárny můžete vymazat stisknutím tlačítka **Job Cancel** (Zrušení úlohy).

Job
Cancel



Secure (Zabezpečení)

Zabezpečená data jsou chráněna heslem. Zabezpečená data mohou tisknout pouze osoby, které znají heslo. Zařízení nevytiskne zabezpečená data, dokud nezadáte heslo. Po vytištění dokumentu budou data z paměti vymazána. Abyste tuto funkci mohli využívat, musíte v dialogu ovladače tiskárny nastavit heslo. Pokud vypnete hlavní vypínač, zabezpečená data uložená v paměti budou smazána.

- 1 Stiskněte tlačítka **Secure** (Zabezpečení).

Secure



Poznámka

Pokud paměť neobsahuje žádná zabezpečená data, na displeji LCD se zobrazí zpráva No Data !

- 2 Tlačítkem ▲ nebo ▼ vyberte uživatelské jméno. Stiskněte tlačítka **OK**. Na displeji LCD se zobrazí seznam zabezpečených úloh pro toto jméno.
- 3 Tlačítkem ▲ nebo ▼ vyberte tiskovou úlohu. Stiskněte tlačítka **OK**. Zadejte čtyřmístné heslo a stiskněte tlačítka **OK**.
- 4 Chcete-li data vytisknout, tlačítkem ▲ nebo ▼ vyberte příkaz Print. Stiskněte tlačítka **OK**. Zařízení vytiskne tiskovou úlohu.
Chcete-li zabezpečená data odstranit, vyberte tlačítka ▲ nebo ▼ příkaz Delete. Stiskněte tlačítka **OK**.

Podpora emulace tiskárny

Toto zařízení přijímá tiskové příkazy v jazyce nebo emulaci tiskové úlohy. Různé operační systémy a aplikace odesílají tiskové příkazy v různých jazycích. Toto zařízení může přijímat tiskové příkazy v celé řadě emulací a je vybaveno funkcí automatického výběru emulace. Když zařízení obdrží data z počítače, automaticky zvolí režim emulace. Výchozí nastavení je Auto.

Zařízení může volit z následujících kombinací. Nastavení lze zvolit prostřednictvím ovládacího panelu nebo internetového prohlížeče.

■ Režim HP LaserJet

Režim HP LaserJet (nebo režim HP) je emulační režim, ve kterém tato tiskárna podporuje jazyk PCL6 laserové tiskárny Hewlett-Packard® LaserJet. Tento typ laserové tiskárny podporuje celá řada aplikací. V tomto režimu bude tiskárna fungovat s těmito aplikacemi optimálně.

■ Režim BR-Script 3

BR-Script je originální jazyk popisu stránky Brother a překladač emulace jazyka PostScript®. Tato tiskárna podporuje úroveň 3. Překladač BR-Script této tiskárny umožňuje kontrolovat text a obrázky na stránce.

Technické informace o příkazech PostScript® jsou uvedeny v následujících příručkách:

- Adobe Systems Incorporated. PostScript® Language Reference, 3rd edition. Addison-Wesley Professional, 1999. ISBN: 0-201-37922-8
- Adobe Systems Incorporated. PostScript® Language Program Design. Addison-Wesley Professional, 1988. ISBN: 0-201-14396-8
- Adobe Systems Incorporated. PostScript® Language Tutorial and Cookbook. Addison-Wesley Professional, 1985. ISBN: 0-201-10179-3

Nastavení režimu emulace

- 1 U modelů MFC-9440CN a MFC-9840CDW stiskněte tlačítko **Menu**, **4**, **1**.
U modelů DCP-9040CN a DCP-9045CDN stiskněte tlačítko **Menu**, **3**, **1**.
- 2 Tlačítkem ▲ nebo ▼ vyberte Auto, HP LaserJet nebo BR-Script 3. Stiskněte tlačítko **OK**.
- 3 Stiskněte tlačítko **Stop/Exit** (Stop/Konec).



Poznámka

Doporučujeme provést nastavení emulace v používaném programu nebo na síťovém serveru. Pokud nastavení nefunguje správně, zvolte požadovaný režim emulace ručně pomocí tlačítek na ovládacím panelu zařízení.

Tisk seznamu interních fontů

Můžete vytisknout seznam interních (nebo rezidentních) fontů zařízení, ve kterém si můžete každý font před jeho výběrem prohlédnout.

- 1 U modelů MFC-9440CN a MFC-9840CDW stiskněte tlačítko **Menu**, **4**, **2**, **1**.
U modelů DCP-9040CN a DCP-9045CDN stiskněte tlačítko **Menu**, **3**, **2**, **1**.
- 2 Stiskněte tlačítko **Mono Start** (Start (Mono)) nebo **Colour Start** (Start (Barva)). Zařízení vytiskne seznam fontů.
- 3 Stiskněte tlačítko **Stop/Exit** (Stop/Konec).

Tisk seznamu konfigurace

Umožňuje vytisknout seznam aktuálních nastavení tiskárny.

- 1 U modelů MFC-9440CN a MFC-9840CDW stiskněte tlačítko **Menu**, **4**, **2**, **2**.
U modelů DCP-9040CN a DCP-9045CDN stiskněte tlačítko **Menu**, **3**, **2**, **2**.
- 2 Stiskněte tlačítko **Mono Start** (Start (Mono)) nebo **Colour Start** (Start (Barva)). Zařízení vytiskne nastavení.
- 3 Stiskněte tlačítko **Stop/Exit** (Stop/Konec).

Zkušební tisk

Pokud máte problémy s kvalitou tisku, můžete provést zkušební tisk.

- 1 U modelů MFC-9440CN a MFC-9840CDW stiskněte tlačítko **Menu**, **4**, **2**, **3**.
U modelů DCP-9040CN a DCP-9045CDN stiskněte tlačítko **Menu**, **3**, **2**, **3**.
- 2 Stiskněte tlačítko **Mono Start** (Start (Mono)) nebo **Colour Start** (Start (Barva)).
- 3 Stiskněte tlačítko **Stop/Exit** (Stop/Konec).



Poznámka

Pokud se na výtisku objeví problém, nahlédněte do části *Zvýšení kvality tisku* v *Příručce uživatele*.

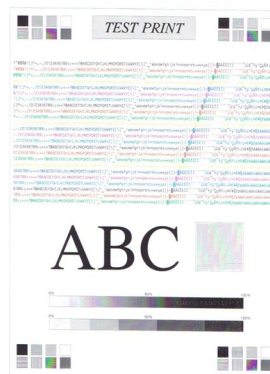

Oboustranný tisk (pouze modely MFC-9840CDW a DCP-9045CDN)

Můžete nastavit, zda se budou všechny úlohy tisknout automaticky oboustranně. Nastavení v ovladači tiskárny mají prioritu před nastaveními provedenými na ovládacím panelu.

- 1 U modelu MFC-9840CDW stiskněte tlačítko **Menu**, **4**, **3**.
U modelu DCP-9045CDN stiskněte tlačítko **Menu**, **3**, **3**.
- 2 Tlačítkem ▲ nebo ▼ vyberte *Off*, *On (Long Edge)* nebo *On (Short Edge)*.
- 3 Stiskněte tlačítko **OK**.
- 4 Stiskněte tlačítko **Stop/Exit** (Stop/Konec).

Barva výstupu

Pokud nemá ovladač nastavení barvy, můžete nastavení barvy zvolit.

- 1 U modelu MFC-9440CN stiskněte tlačítko **Menu**, **4**, **3**.
U modelu MFC-9840CDW stiskněte tlačítko **Menu**, **4**, **4**.
U modelu DCP-9040CN stiskněte tlačítko **Menu**, **3**, **3**.
U modelu DCP-9045CDN stiskněte tlačítko **Menu**, **3**, **4**.
- 2 Tlačítkem ▲ nebo ▼ vyberte *Auto*, *Color* nebo *B&W*.



Poznámka

Bližší informace o nastavení barev naleznete v oddílu *Colour/Mono* na straně 18.

- 3 Stiskněte tlačítko **OK**.
- 4 Stiskněte tlačítko **Stop/Exit** (Stop/Konec).

Obnovení výchozích nastavení tiskárny

Můžete obnovit výchozí hodnoty nastavení tiskárny. Písma a makra nahraná do paměti tiskárny budou smazána.

- 1 U modelu MFC-9440CN stiskněte tlačítko **Menu**, **4**, **4**.
U modelu MFC-9840CDW stiskněte tlačítko **Menu**, **4**, **5**.
U modelu DCP-9040CN stiskněte tlačítko **Menu**, **3**, **4**.
U modelu DCP-9045CDN stiskněte tlačítko **Menu**, **3**, **5**.
- 2 Chcete-li obnovit výchozí nastavení, stiskněte tlačítko **1**.
Chcete-li proces ukončit bez provedení změn, stiskněte tlačítko **2**.
- 3 Stiskněte tlačítko **Stop/Exit** (Stop/Konec).

Kalibrace

Výstupní sytost každé barvy se může lišit v závislosti na prostředí, v jakém se zařízení nachází, jako např. na teplotě a vlhkosti. Kalibrace pomáhá zlepšovat sytost barev.

- 1 U modelu MFC-9440CN stiskněte tlačítko **Menu**, **4**, **5**.
U modelu MFC-9840CDW stiskněte tlačítko **Menu**, **4**, **6**.
U modelu DCP-9040CN stiskněte tlačítko **Menu**, **3**, **5**.
U modelu DCP-9045CDN stiskněte tlačítko **Menu**, **3**, **6**.
- 2 Tlačítkem ▲ nebo ▼ vyberte příkaz *Calibrate*.
- 3 Stiskněte tlačítko **OK**.
- 4 Stisknutím tlačítka **1** vyberte *Yes*.
- 5 Stiskněte tlačítko **Stop/Exit** (Stop/Konec).

Parametry kalibrace můžete obnovit na tovární nastavení.

- 1 U modelu MFC-9440CN stiskněte tlačítko **Menu**, **4**, **5**.
U modelu MFC-9840CDW stiskněte tlačítko **Menu**, **4**, **6**.
U modelu DCP-9040CN stiskněte tlačítko **Menu**, **3**, **5**.
U modelu DCP-9045CDN stiskněte tlačítko **Menu**, **3**, **6**.
- 2 Tlačítkem ▲ nebo ▼ vyberte příkaz *Reset*.
- 3 Stiskněte tlačítko **OK**.
- 4 Stisknutím tlačítka **1** vyberte *Yes*.
- 5 Stiskněte tlačítko **Stop/Exit** (Stop/Konec).



Poznámka

Pokud se zobrazí chybové hlášení, stiskněte tlačítko **Stop/Exit** (Stop/Konec) a opakujte pokus. Další informace naleznete v části *Odstraňování problémů a běžná údržba* v *Příručce uživatele*.

Automatická registrace

Registrace

Pokud oblasti s jednolitou barvou nebo obrázky mají azurové, purpurové nebo žluté okraje, můžete k odstranění problému použít funkci automatické registrace.

- 1 U modelu MFC-9440CN stiskněte tlačítko **Menu, 4, 6, 1**.
U modelu MFC-9840CDW stiskněte tlačítko **Menu, 4, 7, 1**.
U modelu DCP-9040CN stiskněte tlačítko **Menu, 3, 6, 1**.
U modelu DCP-9045CDN stiskněte tlačítko **Menu, 3, 7, 1**.
- 2 Proces zahájíte stisknutím tlačítka **1**.
Proces ukončíte stisknutím tlačítka **2**.
- 3 Stiskněte tlačítko **Stop/Exit** (Stop/Konec).

Frekvence

Zařízení můžete nastavit tak, aby pravidelně provádělo automatickou registraci. Nastavit můžete také četnost provádění.

- 1 U modelu MFC-9440CN stiskněte tlačítko **Menu, 4, 6, 2**.
U modelu MFC-9840CDW stiskněte tlačítko **Menu, 4, 7, 2**.
U modelu DCP-9040CN stiskněte tlačítko **Menu, 3, 6, 2**.
U modelu DCP-9045CDN stiskněte tlačítko **Menu, 3, 7, 2**.
- 2 Tlačítkem **▲** nebo **▼** vyberte položku **Low, Medium, High** nebo **Off**.
Stiskněte tlačítko **OK**.
- 3 Stiskněte tlačítko **Stop/Exit** (Stop/Konec).

Ruční registrace

Pokud se barvy i po provedení automatické registrace zobrazují nesprávně, budete muset provést ruční registraci.

- 1 U modelu MFC-9440CN stiskněte tlačítko **Menu**, **4**, **7**, **1**.
U modelu MFC-9840CDW stiskněte tlačítko **Menu**, **4**, **8**, **1**.
U modelu DCP-9040CN stiskněte tlačítko **Menu**, **3**, **7**, **1**.
U modelu DCP-9045CDN stiskněte tlačítko **Menu**, **3**, **8**, **1**.
- 2 Stisknutím tlačítka **Mono Start** (Start (Mono)) nebo **Colour Start** (Start (Barva)) zahájíte tisk diagramu registrace barev.
- 3 Po dokončení tisku registračního listu stisknutím tlačítka **2** (Set Regist.) opravíte barvy ručně.
- 4 Počínaje **1** (Magenta Left) zkontrolujte v diagramu, který barevný obdélník má nejjednotnější sytost tisku a zadejte číslo do zařízení pomocí tlačítek **▲** a **▼**.
Stiskněte tlačítko **OK**.
Tento postup opakujte i u barev **2** (Cyan Left), **3** (Yellow Left), **4**, **5**, **6** až **9**.

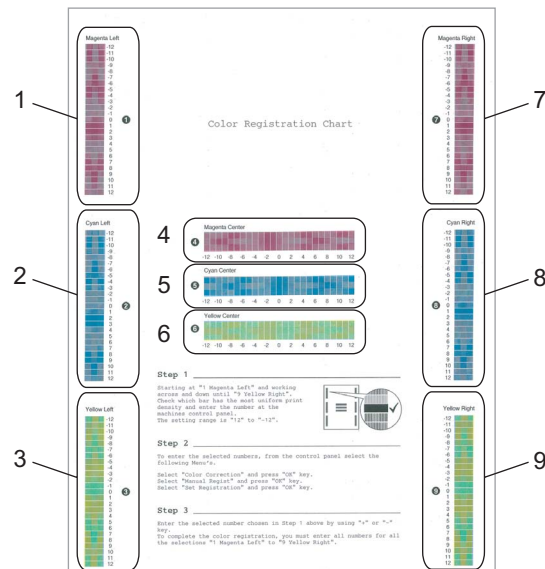

- 5 Stiskněte tlačítko **Stop/Exit** (Stop/Konec).

Status Monitor

Nástroj Status Monitor slouží ke sledování stavu jednoho nebo více zařízení. Okamžitě upozorní na chyby, jako např. nedostatek nebo zásek papíru.

Zapnutí nástroje sledování stavu

- 1 Ve svém počítači klepněte na nabídku **Start/Všechny programy/Brother/MFC-XXXX** (nebo **DCP-XXXX**)/ **Status Monitor**. Zobrazí se okno **Brother Status Monitor**.

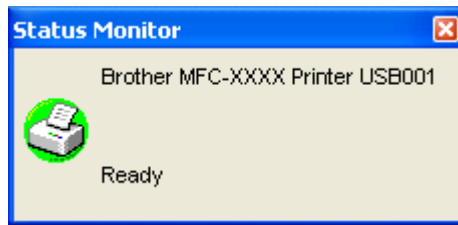

- 2 Klepněte pravým tlačítkem myši do okna **Status Monitor** a v místní nabídce vyberte příkaz **Load Status Monitor on the Startup**.

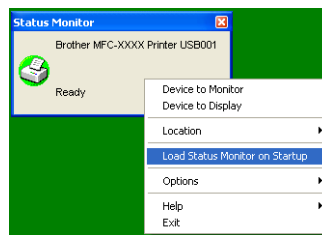

- 3 Klepněte pravým tlačítkem myši do okna **Status Monitor**, v místní nabídce vyberte položku Umístění a vyberte způsob zobrazení sledování stavu na monitoru počítače – na **Tasktray**, na **TaskTray (On Error)** nebo na **desktop**.

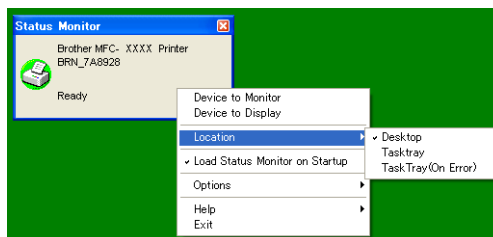

Sledování stavu zařízení

Barva ikony Status Monitor se mění podle stavu zařízení.

- Zelená ikona označuje, že zařízení se nachází v normálním pohotovostním stavu.



- Žlutá ikona označuje varování.



- Červená ikona označuje, že došlo k chybě tisku.



Nástroj sledování stavu můžete ve svém počítači zobrazit v panelu úloh nebo na pracovní ploše.



Poznámka

- Chcete-li kdykoli zkontrolovat stav zařízení, poklepejte na ikonu na panelu úloh nebo vyberte položku **Status Monitor** umístěnou v nabídce **Start/Všechny programy/Brother/MFC-XXXX** (nebo **DCP-XXXX**).
- Chcete-li získat více informací o používání nástroje **Status Monitor**, klepněte pravým tlačítkem myši na ikonu **Status Monitor** a v místní nabídce vyberte položku **Help**.

Nastavení ovladače tiskárny



Poznámka

Pokyny pro uživatele operačního systému Macintosh® naleznete v oddílu *Tisk a faxování* na straně 130.

Při tisku z počítače lze změnit tato nastavení tiskárny:

- Paper Size
- Multiple Page
- Orientation
- Copies
- Media Type
- Duplex/Booklet²
- Colour/Mono
- Paper Source
- Print Quality
- Colour Mode
- Duplex printing (Manual Duplex printing¹/Duplex printing with Duplex Unit²)
- Watermark¹
- Scaling¹
- Secure Print¹
- Toner Save Mode
- Quick Print Setup¹
- Administrator¹
- Print Setting¹
- Header-Footer Print¹
- Colour Calibration¹

¹ Tyto možnosti nejsou k dispozici u tiskového ovladače BR-script v operačním systému Windows®.

² Tyto možnosti nejsou k dispozici u modelů MFC-9440CN a DCP-9040CN.

Funkce ovladače tiskárny Windows®

Další informace naleznete v oddílu **Help** v ovladači tiskárny.

Poznámka

- Obrazovky použité v této části jsou ze systému Windows® XP. V závislosti na používaném operačním systému se obrazovky zobrazené na vašem počítači budou lišit.
- Dialog **Printing Preferences** otevřete klepnutím na tlačítko **Printing Preferences...** ve složce **General** v dialogu **Printer Properties**.

Složka Basic

Nastavení můžete změnit také klepnutím na obrázek na levé straně složky **Basic**.

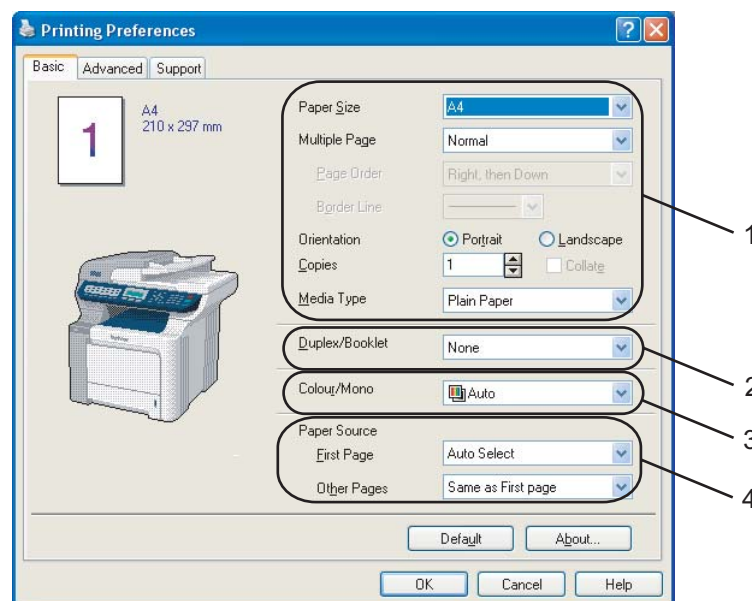

- 1 Vyberte požadovaná nastavení položek **Paper Size**, **Multiple Page**, **Orientation**, **Copies** a **Media Type** (1).
- 2 Vyberte požadovaná nastavení položky **Duplex/Booklet** (2) (pouze modely MFC-9840CDW a DCP-9045CDN).
- 3 Vyberte požadovaná nastavení položky **Colour/Mono** (3).
- 4 Vyberte nastavení položky **Paper Source** (4).
- 5 Klepnutím na tlačítko **OK** nastavení potvrdíte a uložíte. Chcete-li obnovit výchozí nastavení, klepněte na tlačítko **Default** a poté na tlačítko **OK**.

Paper Size

V rozevíracím seznamu vyberte formát papíru, který používáte.

Multiple Page

Možnost Multiple Page umožňuje zmenšit velikost tiskové stránky tak, aby se na jeden list papíru vešlo více stránek, nebo zvětšit velikost tiskové stránky, aby se jedna stránka mohla vytisknout na několik listů papíru.

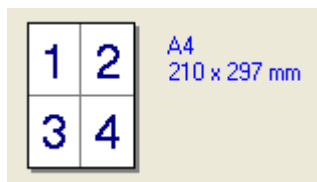

4 na 1

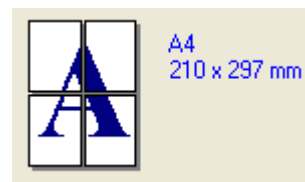

1 na 2 x 2 strany

Page Order

Je-li vybrána možnost N in 1, lze vybrat pořadí stránek v rozevíracím seznamu.

Border Line

Při tisku několika stránek na jeden list pomocí funkce Multiple Page můžete zvolit plný okraj, čárkovaný okraj nebo žádný okraj okolo každé stránky na listu.

Orientation

Orientation umožňuje vybrat polohu tisku dokumentu (**Portrait** nebo **Landscape**).

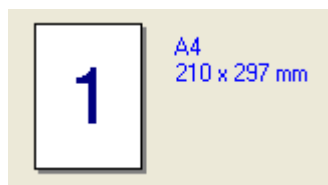

Na výšku

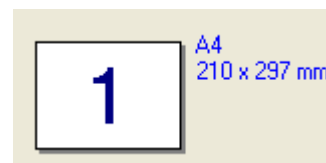

Na šířku

Copies

Volba Copies umožňuje nastavit počet vytištěných kopií.

Collate

Zaškrtnete-li políčko Collate, bude vytištěn jeden kompletní výtisk dokumentu a potom bude tisk opakován pro vybraný počet kopií. Ponecháte-li políčko Collate prázdné, budou nejdříve vytištěny všechny kopie jedné stránky a potom kopie další stránky dokumentu.

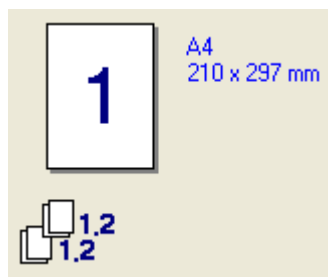

Zaškrtnuté políčko Třídít

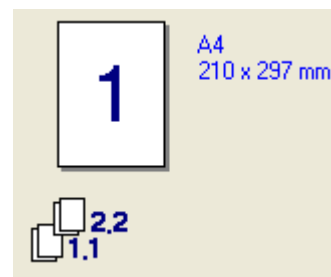

Nezaškrtnuté políčko Třídít

Media Type

V zařízení můžete používat následující typy papíru. K zajištění optimální kvality tisku vyberte typ papíru, který chcete použít.

Plain Paper	Thin Paper	Thick Paper	Thicker Paper	Bond Paper	Label
Post card	Envelopes	Env. Thick	Env. Thin	Recycled Paper	



Poznámka

- Používáte-li obyčejný papír, vyberte možnost **Plain Paper**. Používáte-li těžší papír, obálky nebo hrubý papír, vyberte možnost **Thick Paper** nebo **Thicker Paper**. Používáte-li hrubý papír, vyberte možnost **Bond Paper**.
- Používáte-li obálky, vyberte možnost **Envelopes**. Pokud při volbě **Envelopes** není tonerový tisk na obálce dostatečně fixován, zvolte možnost **Env. Thick**. Pokud se při volbě **Envelopes** obálka zmačká, zvolte možnost **Env. Thin**.

Duplex/Booklet (pouze modely MFC-9840CDW a DCP-9045CDN)

Chcete-li vytisknout brožuru nebo tisknout oboustranně, použijte tuto funkci a ve složce **Advanced** vyberte možnost **Duplex Type** (viz *Oboustranný tisk* na straně 4).

Colour/Mono

Položku Colour/Mono můžete změnit následujícím způsobem:

■ Colour

Pokud chcete použít barevný režim i při tisku černobílých dokumentů, zvolte tento režim.

■ Mono

Tento režim zvolte pokud vaše dokumenty obsahují pouze texty a objekty ve stupních šedi. Režim Mono urychlí předtiskové zpracování dokumentu. Pokud dokument obsahuje barevné objekty, vytisknou se ve stupních šedi (256 úrovní).

■ Auto

Zařízení zkontroluje, zda se v tištěném dokumentu nacházejí barevné objekty. Jestliže dokument obsahuje barevné objekty, vytiskne se barevně. Jestliže dokument neobsahuje barevné objekty, vytiskne se černobíle. Tato operace může snížit celkovou rychlost tisku.



Poznámka

Pokud dojde některý z barevných tonerů, je možné tisknout po nastavení režimu na **Mono** černobíle (je-li dostatek černého toneru).

Paper Source

Můžete zvolit možnosti **Auto Select**, **Tray1**, **MP Tray** nebo **Manual** a volit samostatné zásobníky pro tisk první stránky a pro tisk od druhé stránky.

Složka Advanced

1

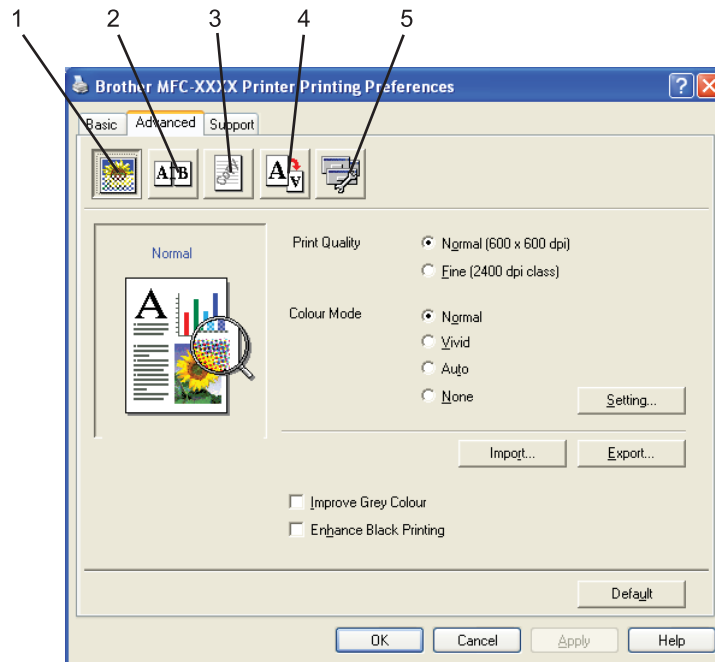

Nastavení složky změňte klepnutím na příslušnou ikonu:

- Kvalita tisku (1)
- Oboustranný tisk (2)
- Vodoznak (3)
- Nastavení stránky (4)
- Volby tisku (5)

Kvalita tisku

■ Print Quality

Můžete zvolit následující nastavení kvality tisku.

- **Normal**

Hustota 600 dpi. Doporučeno pro běžný tisk. Dobrá kvalita tisku při zachování dostatečné rychlosti.

- **Fine**

Hustota 2 400 dpi. Režim nejlepšího tisku. Tento režim použijte k tisku kvalitních obrázků, jakými jsou např. fotografie. Vzhledem k tomu, že jsou tisková data mnohem větší než v běžném režimu, bude zpracování, přenos dat a tisk trvat déle.

■ Colour Mode

V barevném režimu jsou k dispozici následující možnosti:

- **Normal**

Toto je výchozí barevný režim.

- **Vivid**

Barva všech prvků je upravena tak, aby barvy byly živější.

- **Auto**

Ovladač tiskárny automaticky vybere typ **Colour Mode**.

- **None**

Vypne přizpůsobování barev.

■ Improve Grey Colour

Můžete zlepšit kvalitu obrázku ve stínovaných oblastech.

■ Enhance Black Printing

Pokud nelze černou grafiku vytisknout správně, zvolte toto nastavení.

■ Import

Konfiguraci tisku pro konkrétní obrázek můžete upravit klepnutím na tlačítko **Setting**. Po zvolení a exportu konfigurace tisků pro konkrétní obrázek můžete tato nastavení importovat pro jiný obrázek. K vytvoření souboru konfigurace tisku z aktuálních nastavení použijte funkci **Export**.

■ Export

Konfiguraci tisku pro konkrétní obrázek můžete upravit klepnutím na tlačítko **Setting**. Jakmile dokončíte úpravu parametrů obrázku, jako např. jas a kontrast, můžete exportovat tato nastavení jako soubor konfigurace tisku. Funkci **Import** použijte k načtení dříve exportovaného souboru konfigurace.

■ Setting

Pokud chcete změnit nastavení barev, jako např. jas, kontrast, atd., stiskněte tlačítko **Setting**, čímž získáte přístup k rozsáhlejším nastavením.

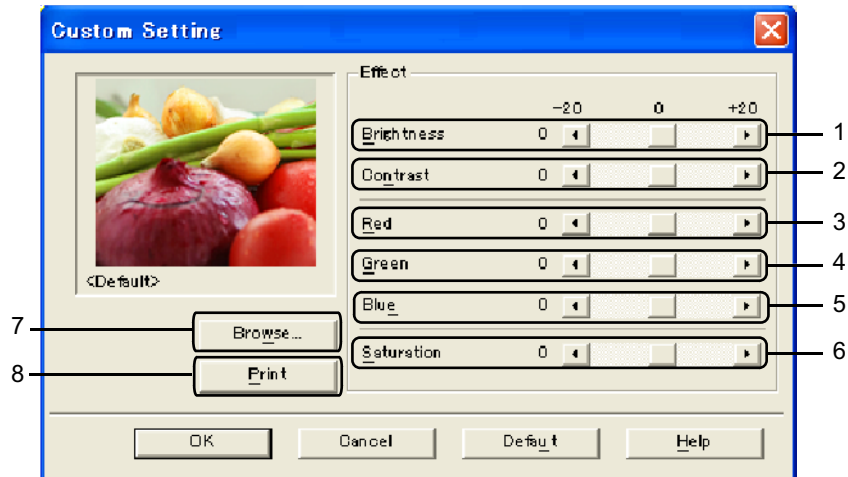

- **Brightness (1)**

Přesunem posuvníku vpravo obrázek zesvětlíte, přesunem posuvníku vlevo obrázek ztmavíte.

- **Contrast (2)**

Zvyšováním kontrastu budou tmavé obrázku tmavší a světlé části světlejší.

- **Red (3)**

Zvýšení intenzity **červené barvy** na obrázku.

- **Green (4)**

Zvýšení intenzity **zelené barvy** na obrázku.

- **Blue (5)**

Zvýšení intenzity **modré barvy** na obrázku.

- **Saturation (6)**

Zvýšením saturace budou výtisky barevnější, snížením pak méně barevné.

- **Browse (7)**

Klepnutím na tlačítko **Browse** můžete změnit obrázek v okně náhled. Zvolený obrázek musí být soubor bitové mapy.

- **Print (8)**

Obrázek zobrazený v okně Náhled lze vytisknout klepnutím na tlačítko **Print**.

Oboustranný tisk

1

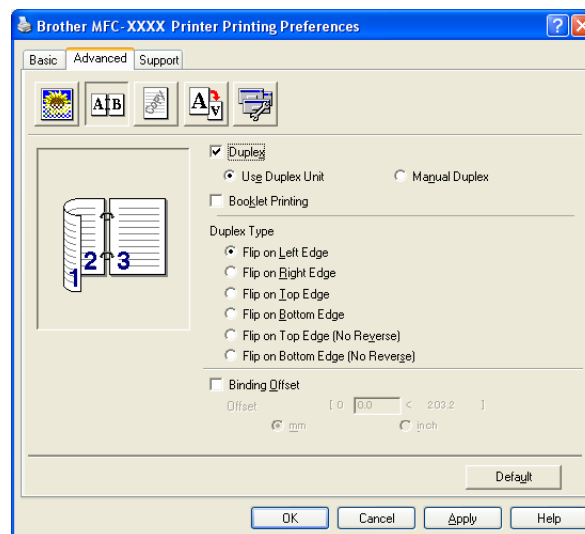

Pokud chcete tisknout oboustranně, zaškrtněte políčko **Duplex**.

■ Use Duplex Unit (pouze modely MFC-9840CDW a DCP-9045CDN)

Zaškrtněte políčko **Duplex** a vyberte volbu **Use Duplex Unit**.

V tomto režimu zařízení bude automaticky tisknout oboustranně. U duplexního tisku lze zvolit šest různých automatických způsobů oboustranného tisku podle způsobu sešití.

■ Manual Duplex

Zaškrtněte políčko **Manual Duplex**. V tomto režimu zařízení tiskne nejprve všechny sudé stránky. Poté ovladač tiskárny zastaví a zobrazí instrukce k opětovnému vložení papíru. Po klepnutí na tlačítko **OK** budou vytištěny liché stránky. Pro každou orientaci papíru je k dispozici šest typů vazby ručního oboustranného tisku.

■ Booklet Printing

Pokud chcete tisknout brožuru, použijte tuto funkci. K vytvoření brožury přeložte uprostřed vytištěné stránky.

■ Binding Offset

Pokud označíte políčko Binding Offset, můžete také zvolit okraj vazby, a to v palcích nebo milimetrech.

Vodoznak

1

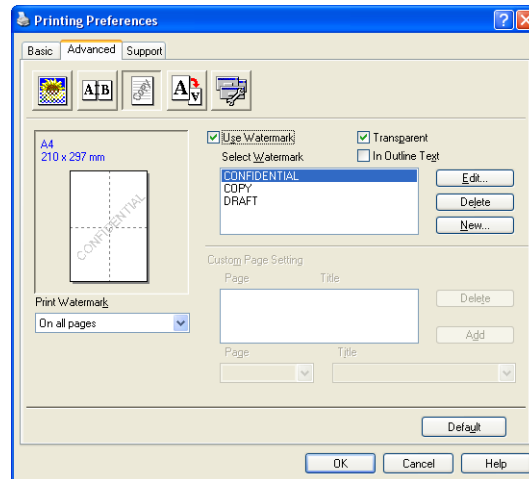

Do dokumentu můžete jako vodoznak vložit logo nebo text. Můžete zvolit jeden z přednastavených vodoznaků, nebo můžete použít obrázek bitové mapy, který jste sami vytvořili. Označte pole **Use Watermark** a poté zvolte vodoznak, který chcete použít.

Transparent

Označte **Transparent**, chcete-li vodoznak vytisknout na pozadí dokumentu. Pokud tuto funkci neoznačíte, bude vodoznak vytištěn přes dokument.

In Outline Text

Označte **In Outline Text**, pokud chcete vytisknout pouze obrys vodoznaku.

Print Watermark

Vodoznak můžete vytisknout kterýmkoli z následujících způsobů:

- On all pages
- On first page only
- From second page
- Custom

Nastavení vodoznaku

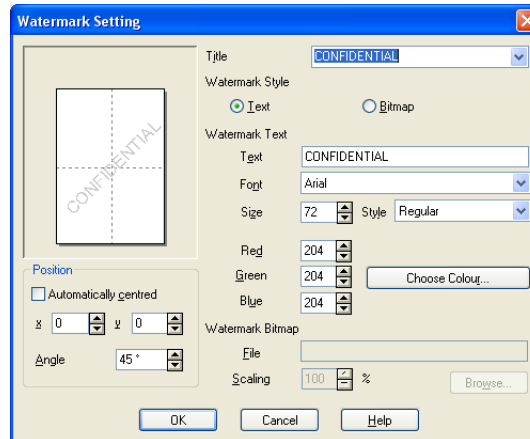

Velikost a umístění vodoznaku na stránce lze změnit klepnutím na tlačítko **Edit**. Pokud chcete přidat nový vodoznak, klepněte na tlačítko **New** a v části **Watermark Style** vyberte **Text** nebo **Bitmap**.

■ Title

Jakožto standardní název lze vybrat některý z přednastavených názvů, tedy **CONFIDENTIAL**, **COPY** nebo **DRAFT**, nebo do pole zadat název vlastní.

■ Watermark Text

Zadejte **Watermark Text** do pole **Text** a poté **Font**, **Size**, **Style** a barvy.

■ Watermark Bitmap

Do pole **File** zadejte název a umístění bitmapového obrázku, nebo klepněte na tlačítko **Browse** a vyberte požadovaný soubor. Můžete také zvolit poměr zvětšení nebo zmenšení obrázku.

■ Position

V této části můžete nastavit umístění vodoznaku na stránce.

Nastavení stránky

1

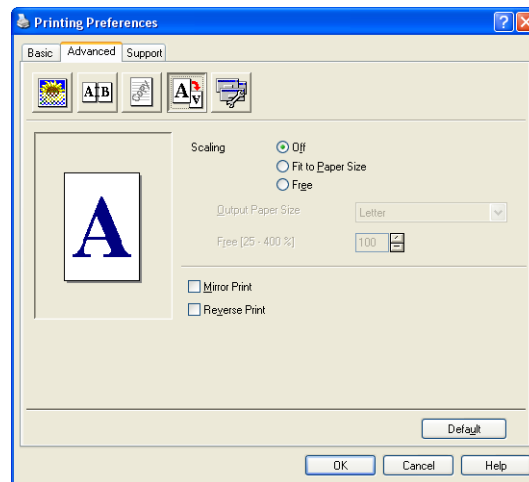

Scaling

Pomocí funkce **Scaling** můžete změnit velikost pro tisk dokumentu.

- Chcete-li tisknout dokument tak, jak jej vidíte na obrazovce, označte přepínací pole **Off**.
- Pokud má dokument neobvyklé rozměry nebo pokud máte pouze papír standardní velikosti, označte přepínací pole **Fit to Paper Size**.
- Označte pole **Free**, chcete-li změnit velikost sami.

Jako nastavení stránky můžete použít také **Mirror Print** nebo **Reverse Print**.

Volby tisku

1

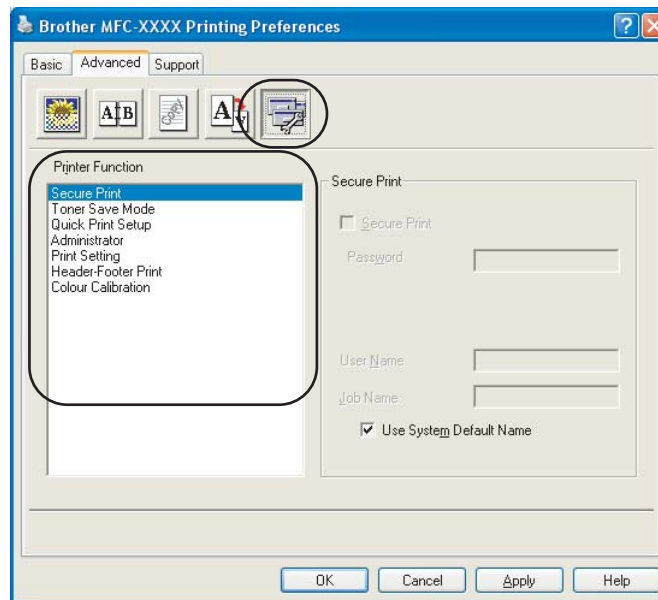

Můžete změnit následující funkce tiskárny:

- Secure Print
- Toner Save Mode
- Quick Print Setup
- Administrator
- Print Setting
- Header-Footer Print
- Colour Calibration
- **Secure Print**

- Secure Print:

Zabezpečené dokumenty jsou dokumenty, které jsou při odeslání do zařízení chráněny heslem. Tisknout je mohou pouze osoby, které znají heslo. Vzhledem k tomu, že jsou dokumenty zabezpečeny na zařízení, před samotným tiskem musíte zadat heslo pomocí ovládacího panelu zařízení.

Odeslání zabezpečeného dokumentu:

- 1 V oddílu **Secure Print** vyberte položku **Printer Function** a zaškrtněte pole **Secure Print**.
- 2 Zadejte heslo, uživatelské jméno a název úlohy a poté klepněte na tlačítko **OK**.
- 3 Zabezpečené dokumenty je třeba vytisknout z ovládacího panelu na zařízení.
(Viz *Secure (Zabezpečení)* na straně 6.)

Odstranění zabezpečeného dokumentu:

K odstranění zabezpečeného dokumentu je třeba použít ovládací panel zařízení. (Viz *Secure (Zabezpečení)* na straně 6.)

■ Toner Save Mode

Pomocí této funkce můžete šetřit toner. Nastavíte-li funkci Toner Save Mode na On, bude výtisk světlejší. Výchozí nastavení je Off.



Poznámka

Funkci **Toner Save Mode** nedoporučujeme používat k tisku fotografií a obrázků ve stupních šedi.

■ Quick Print Setup

Tato funkce umožňuje rychle zvolit nastavení ovladače klepnutím na ikonu na panelu úloh.

Rychlé nastavení tisku lze zapnout nebo vypnout. Označením políček následujících funkcí lze zvolit, které funkce budou v rychlém nastavení tisku k dispozici.

- Multiple Page
- Manual Duplex (pouze modely MFC-9440CN a DCP-9040CN)
- Oboustranný tisk (pouze modely MFC-9840CDW a DCP-9045CDN)
- Toner Save Mode
- Paper Source
- Media Type
- Colour/Mono

■ Print Setting

- Improve pattern printing

Vyberte možnost **Improve Pattern Printing**, jestliže barevné výplně a vzory vypadají na výtisku jinak než na monitoru.

- Improve Thin Line

Zlepšuje vzhled tenkých čar v grafikách.

■ Header-Footer Print

Pokud je povolena tato funkce, vytiskne se na dokumentu datum a čas podle systémových hodin počítače, přihlašovací jméno na počítač nebo text, který zadáte. Klepnutím na tlačítko Setting můžete tyto údaje upravit.

- ID Print

Pokud vyberete Login User Name, bude vytištěno vaše přihlašovací uživatelské jméno, kterým se přihlašujete do systému. Vyberete-li položku Custom a zadáte text do pole Custom, bude vytištěn text, který zadáte.

■ Colour Calibration

Výstupní sytost každé barvy se může lišit v závislosti na teplotě a vlhkosti prostředí, kde se nachází zařízení. Toto nastavení pomáhá zlepšovat sytost barev tak, že umožňuje ovladači tiskárny využít data kalibrace barev uložená v zařízení.

- Get device data

Pokud klepnete na toto tlačítko, ovladač tiskárny se pokusí získat ze zařízení data kalibrace barev.

- Use calibration data

Pokud ovladač data kalibrace úspěšně získá, automaticky označí toto políčko. Zrušte označení tohoto políčka, pokud nechcete tato data použít.

■ Administrator

Správci mají právo omezit přístup k funkcím, jako např. ke zvětšení/zmenšení a vodoznaku.

- Password

Do tohoto pole zadejte heslo.

- Set Password

Klepnutím zde změňte heslo.

- Copies Lock

Uzamkne možnost volby kopií, aby se tak zabránilo tisku několika kopií.

- Multiple Page & Scaling Lock

Uzamkne možnosti nastavení voleb zvětšení/zmenšení a soutisk.

- Colour/Mono Lock

Uzamkne nastavení Colour/Mono v nastavení Mono a zabrání tak barevnému tisku.

- Watermark Lock

Uzamkne aktuální nastavení vodoznaku, aby nebylo možné provádět změny.

Složka Support

1

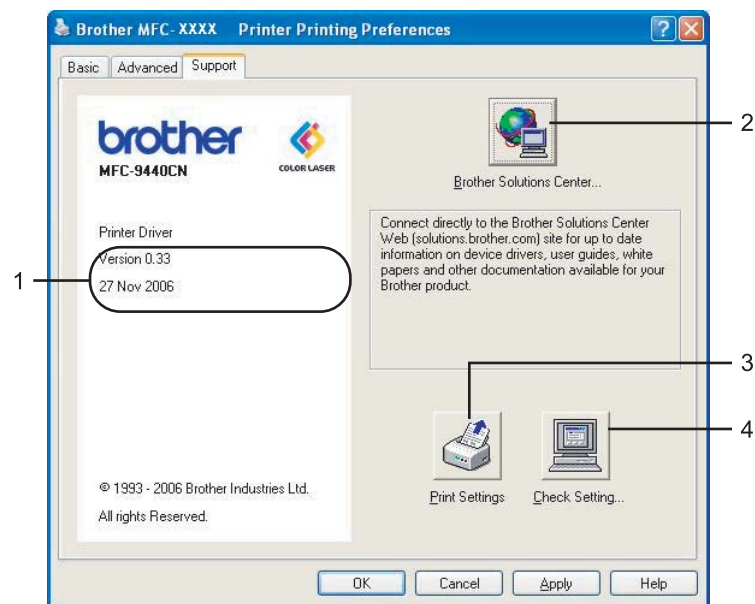

■ Verze (1)

Zobrazuje aktuální verzi ovladače tiskárny.

■ Brother Solutions Center (2)

Po připojení k webovým stránkám servisního střediska a technické podpory Brother Solutions Center (<http://solutions.brother.com>) máte k dispozici odpovědi na časté dotazy (FAQ), Příručky uživatele a aktualizace ovladačů, jakož i případné další tipy k využívání tiskárny.

■ Print Settings (3)

Umožňuje vytisknout seznam aktuálních nastavení tiskárny.

■ Check Setting (4)

Umožňuje zkontrolovat aktuální nastavení ovladače.

Složka Accessories

Složku **Accessories** otevřete klepnutím na tlačítko **Start** a výběrem položky **Tiskárny a faxy**. Pravým tlačítkem myši klepněte na ikonu tiskárny a klepněte na možnost **Vlastnosti**.

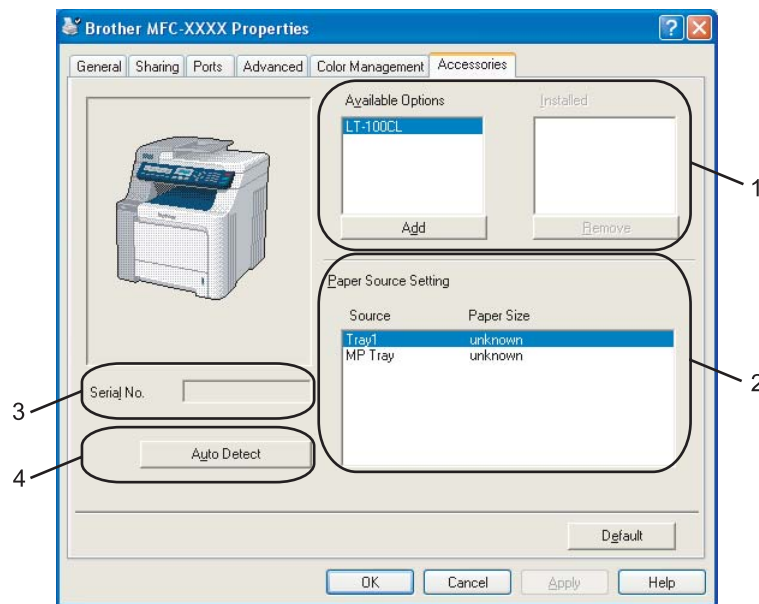

■ Available Options (1) (není k dispozici u modelu DCP-9040CN)

Umožňuje ručně přidat nebo odebrat příslušenství, které je na tiskárně nainstalováno. Nastavení zásobníku budou odpovídat nainstalovanému příslušenství.

■ Paper Source Setting (2)

Tato funkce rozpozná formát papíru nastavený na ovládacím panelu u každého zásobníku papíru.

■ Serial No. (3)

Klepnutím na tlačítko **Auto Detect** ovladač tiskárny automaticky zjistí výrobní číslo tiskárny a zobrazí jej. Jestliže se získávání údajů nezdaří, na obrazovce se zobrazí „-----“.

■ Auto Detect (4)

Funkce **Auto Detect** vyhledá aktuální nainstalované příslušenství a výrobní číslo a poté zobrazí dostupná nastavení v ovladači tiskárny. Příslušenství můžete ručně přidat nebo odebrat.



Poznámka

Funkce **Auto Detect** není k dispozici v následujících případech.

- Vypínač tiskárny je vypnutý.
- Tiskárna je v chybovém stavu.
- Tiskárna je sdílena v síťovém prostředí.
- Kabel není k tiskárně správně připojen.

Možnosti tiskového ovladače BR-Script (emulace jazyka PostScript® 3™)

1

Další informace naleznete v oddílu **Help** v ovladači tiskárny.



Poznámka

Obrazovky použité v této části jsou ze systému Windows® XP. V závislosti na používaném operačním systému se obrazovky na vašem počítači mohou lišit.

Složka Device Settings

Vyberte nainstalované volitelné příslušenství.

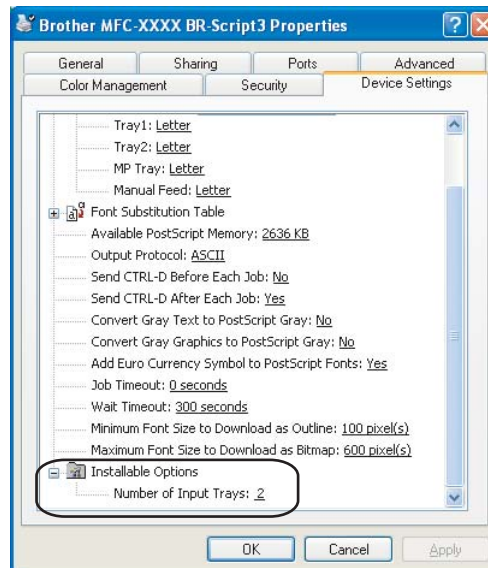

Předvolby tisku

1



Poznámka

Dialog **Printing Preferences** otevřete klepnutím na tlačítko **Printing Preferences...** ve složce **General** v dialogu **Brother MFC-XXXX BR-Script3 Properties** (nebo **Brother DCP-XXXX BR-Script3 Properties**).

■ Složka **Layout**

Ve složce **Rozvržení** lze změnit nastavení položek **Orientation**, **Print on Both Sides (Duplex)** (pouze modely **MFC-9840CDW** a **DCP-9045CDN**), **Page Order** a **Page Per Sheet**.

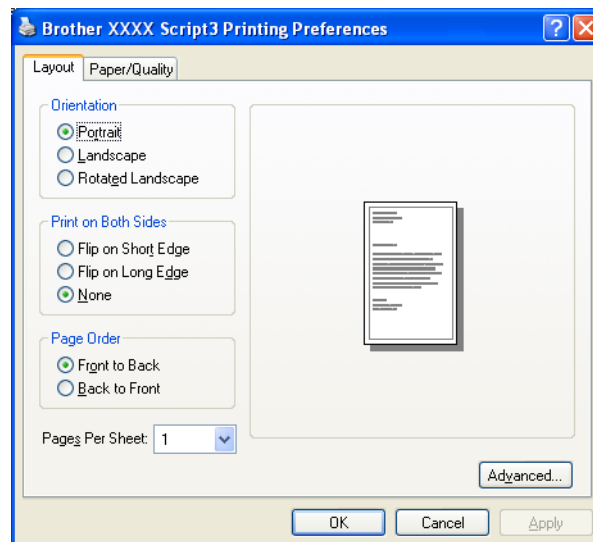

• **Orientation**

Orientace umožňuje vybrat polohu tisku dokumentu. (**Portrait**, **Landscape** nebo **Rotated Landscape**)

• **Print on Both Sides (pouze modely MFC-9840CDW a DCP-9045CDN)**

Pokud chcete tisknout oboustranně, vyberte možnost **Flip on Short** nebo **Flip on Long Edge**.

• **Page Order**

Nastavení pořadí tisku, ve kterém se budou stránky tisknout. Pokud zvolíte **Front to Back**, bude po vytištění dokumentu jeho první stránka umístěna ve stohu jako první. Pokud zvolíte **Back to Front**, bude po vytištění dokumentu jeho první stránka umístěna ve stohu jako poslední.

■ Složka Paper/Quality

Umožňuje nastavit volby **Paper Source** a **Colour**.

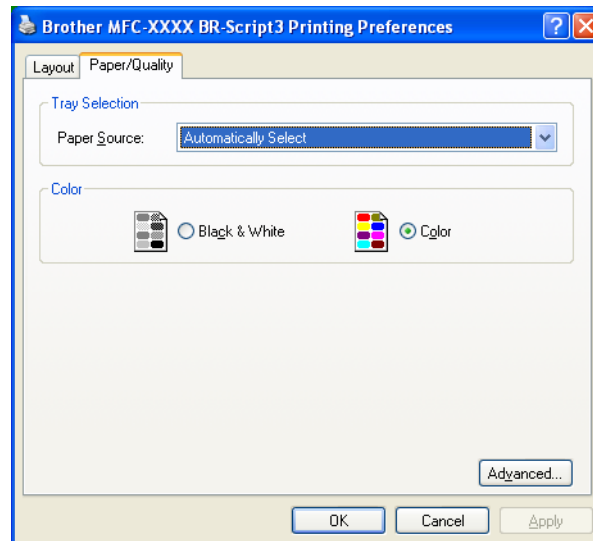

- **Paper Source**

Vyberte **Auto Select**, **Tray1**, **MP tray** nebo **Manual Feed**.

- **Colour**

Vyberte, zda si přejete barevnou grafiku vytisknout **Black and White** nebo **Colour**.

Pokročilé volby

Okno **Advanced options** otevřete klepnutím na tlačítko **Advanced...** ve složce **Layout** nebo ve složce **Paper/Quality**.

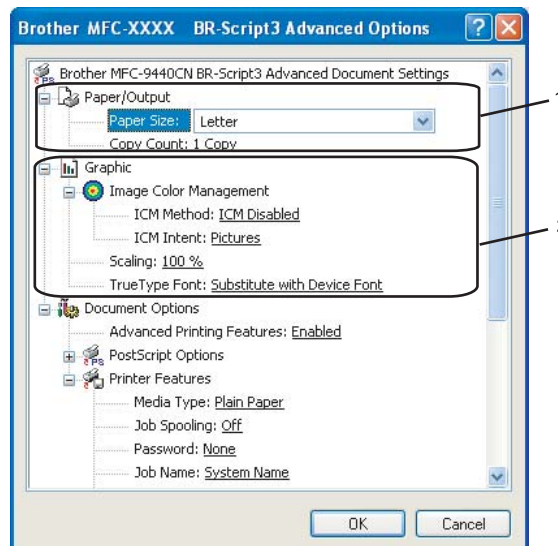

1 Nastavte možnosti **Paper Size** a **Copy Count** (1).

■ Paper Size

V rozevíracím seznamu vyberte formát papíru, který používáte.

■ Copy Count

Volba počet kopií umožňuje nastavit počet vytištěných kopií.

2 Nastavení **Image Colour Management**, **Scaling** a nastavení **TrueType Font** (2).

■ Image Colour Management

Nastavení tisku barevných obrázků.

- Pokud nechcete použít korekci barev, vyberte **ICM Disabled**.
- Pokud chcete provést přizpůsobení barev pomocí počítače, ze kterého tisknete, vyberte **ICM Handled by Host System**.
- Pokud chcete provést přizpůsobení barev tiskárnou, vyberte **ICM Handled by Printer using printer calibration**.

■ Scaling

Nastavení zvětšení nebo zmenšení dokumentu v procentech.

■ TrueType Font

Nastavuje volby písem TrueType. Výběrem položky **Substitute with Device Font** (standardní nastavení) se použijí podobné fonty tiskárny pro tisk dokumentu obsahující písma TrueType. S tímto nastavením bude tisk rychlejší; nicméně se mohou ztratit některé speciální znaky které nejsou podporovány fonty tiskárny. Výběrem položky **Download as Softfont** načtete k tisku písma TrueType namísto fontů tiskárny.

3 Nastavení tisku lze měnit v části **Printer Features** tiskárny (3):

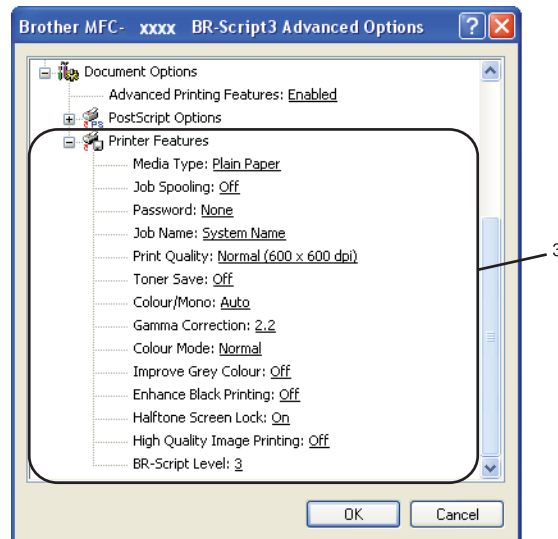

■ Media Type

V zařízení můžete používat následující typy papíru. K zajištění optimální kvality tisku vyberte typ papíru, který chcete použít.

Plain Paper	Thin Paper	Thick Paper	Thicker Paper	Bond Paper	Label
Post card	Envelopes	Env. Thick	Env. Thin	Recycled Paper	

■ Job Spooling

Secure Print umožňuje zabezpečit dokumenty heslem při odesílání na tiskárnu. Tisknout je mohou pouze osoby, které znají heslo. Vzhledem k tomu, že jsou dokumenty zabezpečeny na zařízení, před samotným tiskem musíte zadat heslo pomocí ovládacího panelu zařízení. Jakmile jsou dokumenty chráněny heslem, je třeba zadat **Password** a **Job Name**.

■ Password

V rozevíracím seznamu vyberte heslo, které chcete použít k odeslání zabezpečeného dokumentu.

■ Job Name

V rozevíracím seznamu vyberte název úlohy, který chcete použít k odeslání zabezpečeného dokumentu.

■ Print Quality

Můžete zvolit následující nastavení kvality tisku.

- **Normal**

Hustota 600 dpi. Doporučeno pro běžný tisk. Dobrá kvalita tisku při zachování dostatečné rychlosti.

- **Fine**

Hustota 2 400 dpi. Režim nejlepšího tisku. Tento režim použijte k tisku kvalitních obrázků, jakými jsou např. fotografie. Vzhledem k tomu, že jsou tisková data mnohem větší než v běžném režimu, bude zpracování, přenos dat a tisk trvat déle.

■ Toner Save Mode

Pomocí této funkce můžete šetřit toner. Nastavíte-li funkci **Toner Save Mode** na **On**, bude výtisk světlejší. Výchozí nastavení je **Off**.



Poznámka

Funkci **Toner Save Mode** nedoporučujeme nastavit na **On** k tisku fotografií a obrázků ve stupních šedi.

■ Colour/Mono

Položku Colour/Mono můžete změnit následujícím způsobem:

- **Colour**

Pokud chcete použít barevný režim i při tisku černobílých dokumentů, zvolte tento režim.

- **Mono**

Tento režim zvolte, pokud vaše dokumenty obsahují pouze texty a objekty ve stupních šedi. Režim Mono urychlí předtiskové zpracování dokumentu. Pokud dokument obsahuje barevné objekty, vytisknou se ve stupních šedi (256 stupňů).

- **Auto**

Zařízení zkontroluje, zda se v tištěném dokumentu nacházejí barevné objekty. Jestliže dokument obsahuje barevné objekty, vytiskne se barevně. Jestliže dokument neobsahuje barevné objekty, vytiskne se černobíle. Tato operace může snížit celkovou rychlost tisku.



Poznámka

Pokud dojde některý z barevných tonerů, je možné tisknout po nastavení režimu na **Mono** černobíle (je-li dostatek černého toneru).

■ Gamma Correction

Umožňuje upravit jas dokumentu v porovnání s obrázkem na obrazovce.

■ Colour Mode

V režimu Colour jsou k dispozici následující možnosti:

- **Normal**

Toto je výchozí barevný režim.

- **Vivid**

Barva všech prvků je upravena tak, aby barvy byly živější.

■ Improve Grey Colour

Můžete zlepšit kvalitu obrázku ve stínovaných oblastech.

■ Enhance Black Printing

Pokud nelze černou grafiku vytisknout správně, zvolte toto nastavení.

■ Halftone Screen Lock

Zakáže ostatním aplikacím měnit nastavení polotónů. Výchozí nastavení je On.

■ High Quality Image Printing

Umožňuje získat velice kvalitní výtisky. Pokud nastavíte **High Quality Image Printing** na On, rychlost tisku se zpomalí.

■ BR-Script Level

Zde lze nastavit typ emulace BR-Script. Vyberte požadovaný typ z rozevírací nabídky.

1

Složka Ports

Pokud chcete změnit port, ke kterému je zařízení připojeno, nebo změnit jeho umístění v síti, vyberte jiný port nebo vytvořte nový.

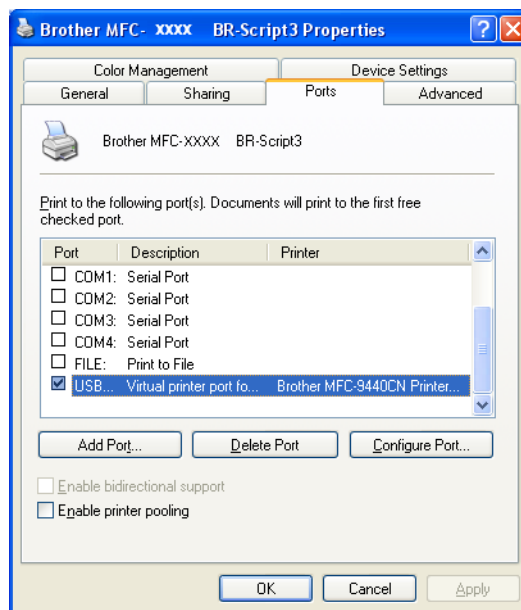

Ovladače a funkce skenování se budou v závislosti na používaném operačním systému lišit. Příklad používá ke skenování dokumentů z vašich aplikací ovladač kompatibilní s normou TWAIN.

■ Pro operační systémy Windows® XP/Windows Vista™

Jsou nainstalovány dva ovladače skeneru. Ovladač skeneru kompatibilní s normou TWAIN (viz *Skenování dokumentu pomocí ovladače TWAIN* na straně 38) a ovladač Windows® Imaging Acquisition (WIA) (viz *Skenování dokumentu pomocí ovladače WIA (Windows® XP/Windows Vista™)* na straně 47).



Poznámka

- Informace o aplikacích ScanSoft™ PaperPort™ 11SE naleznete v kapitole *Použití aplikace ScanSoft™ PaperPort™ 11SE s funkcí OCR od společnosti NUANCE™* na straně 65.
- Pokud je váš počítač chráněn bránou Firewall a nemá přístup k síťovému skenování, pravděpodobně budete muset nakonfigurovat bránu Firewall tak, aby umožňovala komunikaci pomocí portů číslo 54925 a 137. Další informace naleznete v oddílu *Nastavení Brány firewall (pouze pro uživatele sítě)* na straně 125.

Skenování dokumentu pomocí ovladače TWAIN

Ovladač kompatibilní s normou TWAIN

Program Brother MFL-Pro Suite obsahuje ovladač skeneru kompatibilní s normou TWAIN. Ovladače TWAIN splňují standardní univerzální protokol pro komunikaci mezi skenery a programovými aplikacemi. To znamená, že umožňuje skenovat dokumenty nejen přímo do prohlížeče PaperPort™ 11SE, který byl dodán s tímto zařízením Brother, ale můžete také přímo skenovat obrázky do stovek dalších programových aplikací, které podporují skenování TWAIN. Mezi tyto rozšířené aplikace patří například Adobe® Photoshop®, Adobe® PageMaker®, CorelDraw® a celá řada dalších.

Přístup ke skeneru

- 1 Spustíte aplikaci ScanSoft™ PaperPort™ 11SE, která byla nainstalována při instalaci sady MFL-Pro Suite.



Poznámka

Pokyny pro skenování v této příručce se týkají používání programu ScanSoft™ PaperPort™ 11SE. Při používání jiné aplikace se postup skenování může lišit.

- 2 Klepněte na položku **File** a poté na příkaz **Scan or Get Photo**. Můžete též klepnout přímo na tlačítko **Scan or Get Photo** na panelu nástrojů.
Na levé straně okna se zobrazí panel **Scan or Get Photo**.
- 3 Klepněte na tlačítko **Select**.

- 4 Ze seznamu **Available Scanners** vyberte skener, který používáte.

 **Poznámka**

- Pro operační systémy Windows® XP/Windows Vista™:
Vyberte položku **TW-Brother MFC-XXXX (TW-Brother DCP-XXXX)** nebo **TW-Brother MFC-XXXX LAN (TW-Brother DCP-XXXX LAN)**.
- U jiných operačních systémů:
Vyberte položku **Brother MFC-XXXX (Brother DCP-XXXX)** nebo **Brother MFC-XXXX LAN (Brother DCP-XXXX LAN)** (kde XXXX je označení modelu vašeho skeneru).

- 5 Na panelu **Display scanner dialog box** zaškrtněte políčko **Scan or Get Photo**.

- 6 Klepněte na tlačítko **Scan**.
Zobrazí se dialogové okno Scanner Setup:

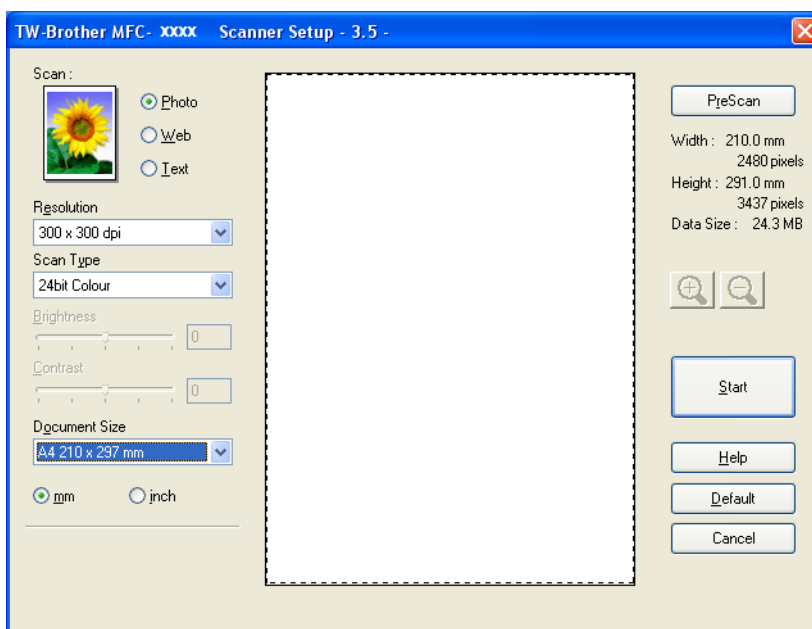

Přejděte do oddílu *Skenování dokumentu do počítače* na straně 40.

Skenování dokumentu do počítače

Můžete skenovat celou stránku nebo po vytvoření náhledu pouze její část.

Skenování celé stránky

2

- 1 Položte dokument do podavače ADF potiskem směrem nahoru, nebo na sklo skeneru potiskem směrem dolů.
- 2 Dle potřeby upravte v dialogu Scanner Setup následující nastavení:
 - **Scan** (Typ obrázku) (1)
 - **Resolution** (2)
 - **Scan Type** (3)
 - **Brightness** (4)
 - **Contrast** (5)
 - **Document Size** (6)

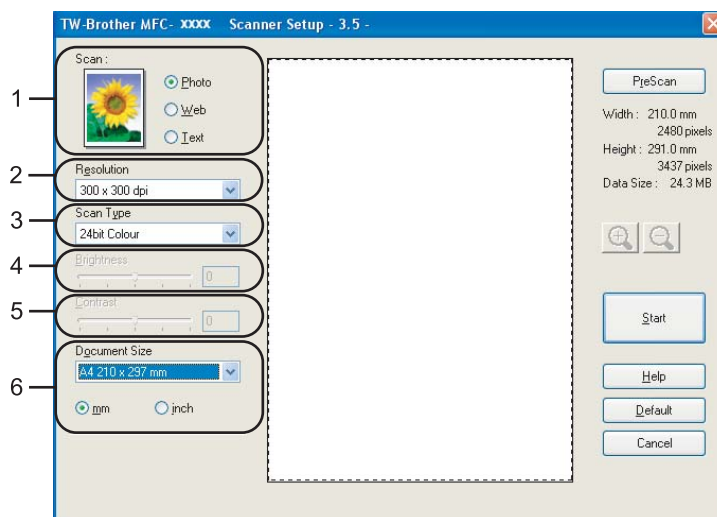

- 3 Klepněte na tlačítko **Start**.
Po dokončení skenování se po klepnutí na tlačítko **Cancel** vrátíte zpět do okna aplikace PaperPort™ 11SE.

Poznámka

Jakmile vyberete velikost dokumentu, můžete upravit oblast skenování klepnutím levým tlačítkem myši a tažením. Je tak nutné učinit, chcete-li při skenování obrázků oříznout. (Viz *Vytváření náhledu – oříznutí části skenovaného obrázku* na straně 42.)

Skenování oboustranného dokumentu (pouze modely MFC-9840CDW a DCP-9045CDN)

- 1 Položte dokument do podavače ADF potiskem směrem nahoru.
- 2 Zaškrtněte políčko **Duplex (two-sided) Scanning** a vyberte položku **Long-edge binding** nebo **Short-edge binding** (1).

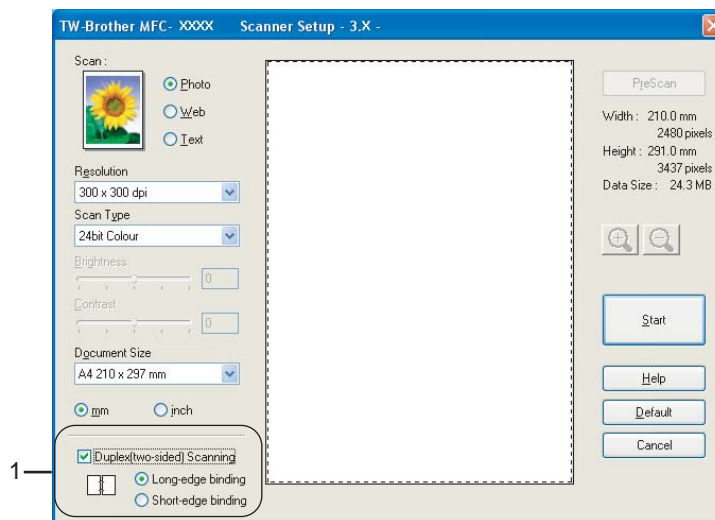

- 3 Dle potřeby upravte v dialogu Scanner Setup následující nastavení:

- **Scan** (Typ obrázku)
- **Resolution**
- **Scan Type**
- **Brightness**
- **Contrast**
- **Document Size**

- 4 Klepněte na tlačítko **Start**.



Poznámka

Při oboustranném skenování nelze použít tlačítko **PreScan**. Dále nelze skenovat dokumenty na papíru formátu Legal a nelze upravit oblast skenování.

Vytváření náhledu – oříznutí části skenovaného obrázku

Pro předběžné zobrazení použijte tlačítko **PreScan**, jestliže nechcete nepotřebnou plochu skenovat. Můžete ji tak ještě před skenováním oříznout. Jste-li s náhledem spokojeni, klepněte v dialogu Scanner Setup – vlastnosti na tlačítko **Start**, čímž zahájíte skenování.

- 1 Položte dokument do podavače ADF potiskem směrem nahoru, nebo na sklo skeneru potiskem směrem dolů.

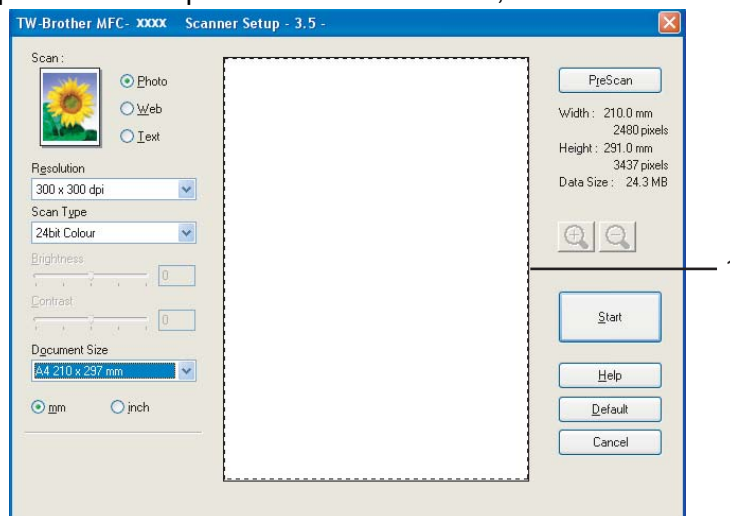

1 Oblast skenování

- 2 Dle potřeby zvolte nastavení položek **Scan** (Typ obrázku), **Resolution**, **Scan Type**, **Brightness**, **Contrast** a **Document Size**.
- 3 Klepněte na tlačítko **PreScan**.
Celý obrázek se naskenuje do počítače a zobrazí se v oblasti skenování v dialogu Scanner Setup.
- 4 Stiskněte a podržte levé tlačítko myši a táhněte přes část, kterou chcete naskenovat.



1 Oblast skenování



Poznámka

Stisknutím tlačítka  lze obrázek zvětšit, stisknutím tlačítka  lze obnovit jeho původní velikost.

- 5 Znovu načtěte dokument.



Poznámka

Pokud jste při kroku 1 vložili dokument na sklo skeneru, tento krok přeskočte.

- 6 Klepněte na tlačítko **Start**.
Nyní je nasnímána pouze vybraná část plochy dokumentu a ta se také zobrazí v okně PaperPort™ 11SE (nebo v okně jiné používané aplikace).
- 7 V okně aplikace PaperPort™ 11SE můžete dále využít všechny dostupné nástroje k úpravě a vylepšení obrázku.

Nastavení v dialogu Scanner Setup

Typ obrázku

Vyberte typ výstupního obrázku **Photo**, **Web** nebo **Text**. Dle zvoleného nastavení se bude lišit též nastavení položek **Resolution** a **Scan Type**.

Výchozí nastavení jsou uvedena v následující tabulce:

Typ obrázku		Rozlišení	Typ skenování
Fotografie	Použijte ke skenování fotografií.	300 × 300 dpi	24-bitové barvy
Web	Použijte ke skenování obrázků na webové stránky.	100 × 100 dpi	24-bitové barvy
Text	Použijte ke skenování textových dokumentů.	200 × 200 dpi	Černobíle

Rozlišení

Rozlišení, které si přejete při skenování použít, vyberte z rozevíracího seznamu **Resolution**. Vysoké rozlišení klade vyšší nároky na velikost paměti a délku přenosu. Výsledné obrázky však jemnější a podrobnější. Následující tabulka obsahuje rozlišení, ze kterých můžete vybírat, a dostupné barvy.

Rozlišení	Černobíle/ Stupně šedi (chybová difúze)	256 barev	True Grey/24-bitové barvy
100 × 100 dpi	Ano	Ano	Ano
150 × 150 dpi	Ano	Ano	Ano
200 × 200 dpi	Ano	Ano	Ano
300 × 300 dpi	Ano	Ano	Ano
400 × 400 dpi	Ano	Ano	Ano
600 × 600 dpi	Ano	Ano	Ano
1 200 × 1 200 dpi	Ano	Ne	Ano
2 400 × 2 400 dpi	Ano	Ne	Ano
4 800 × 4 800 dpi	Ano	Ne	Ano
9 600 × 9 600 dpi	Ano	Ne	Ano
19 200 × 19 200 dpi	Ano	Ne	Ano

Scan Type

■ Black & White

Použijte na černobílý text nebo grafiku.

■ Grey (Error Diffusion)

Použijte na fotografie nebo grafiku. (Chybová difúze je způsob vytvoření šedých ploch bez použití šedých bodů. Šedé plochy jsou vytvořeny specificky rozmístěnými černými body.)

■ True Grey

Použijte na fotografie nebo grafiku. Tento režim používá 256 odstínů šedi a je tedy přesnější.

■ 256 Colour

Obrázek je naskenován s využitím 256 barev.

■ 24 bit Colour

Obrázek je naskenován s využitím 16,8 milionu barev.

Ačkoli režim **24 bit Colour** vytváří obraz s velmi přesnými barvami, soubor je přibližně třikrát větší než soubor s nastavením **256 Colour**. Klade větší nároky na paměť a doba přenosu je delší.

Brightness

Nejlepších výsledků dosáhnete správným nastavením jasu v rozsahu -50 až 50. Standardním nastavením hodnota je 0, která představuje průměrné nastavení vhodné pro většinu obrázků.

Úroveň **Brightness** můžete nastavit tažením posuvníku vpravo (světlejší obraz) nebo vlevo (tmavší obraz). Úroveň jasu lze též nastavit přímým zadáním hodnoty do příslušného pole.

Je-li skenovaný obrázek příliš světlý, nastavte v poli **Brightness** nižší hodnotu a opakujte skenování dokumentu. Je-li skenovaný obrázek příliš tmavý, nastavte v poli **Brightness** vyšší hodnotu a opakujte skenování dokumentu.



Poznámka

Volba nastavení jasu je možná, pokud je nastaveno skenování na **Black & White**, **Grey (Error Diffusion)** nebo **True Grey**.

Contrast

Zvyšování nebo snižování **Contrast** můžete opět nastavit tažením posuvníku vlevo nebo vpravo. Zvětšením kontrastu se zvýrazní tmavé a světlé plochy obrázku, zatímco snížení kontrastu vede ke snížení rozdílů mezi tmavými a světlými plochami obrázku. Přesnou hodnotu nastavení můžete také zadat přímo do pole **Contrast**.



Poznámka

Volba nastavení kontrastu je k dispozici pouze v případě, je-li zvoleno nastavení **Grey (Error Diffusion)** nebo **True Grey**.

Při skenování fotografií nebo jiných grafických obrázků, které budete dále využívat textovým editorem, nebo je budete upravovat jinou grafickou aplikací, dosáhnete nejlepšího výsledku vyzkoušením různého nastavení voleb rozlišení, typ skenování, jas a kontrast.

Document Size

Vyberte jednu z následujících velikostí:

- A4 210 × 297 mm
- JIS B5 182 × 257 mm
- Letter 8 1/2 × 11 in
- Legal 8 1/2 × 14 in
- A5 148 × 210 mm
- Executive 7 1/4 × 10 1/2 in
- Business Card

Při skenování vizitek zvolte velikost **Business Card**, kterou potom umístíte do středu skla skeneru snímanou stranou dolů.

- Photo 4 × 6 in
- Index Card 5 × 8 in
- Photo L 89 × 127 mm
- Photo 2L 127 × 178 mm
- Postcard 1 100 × 148 mm
- Postcard 2 148 × 200 mm
- Custom (vlastní nastavení v rozmezí 0,35 × 0,35 in až 8,5 × 14 in nebo 8,9 × 8,9 mm až 215,9 × 355,6 mm)

Jestliže nastavíte velikost na **Custom**, otevře se dialog **Custom Document Size**.

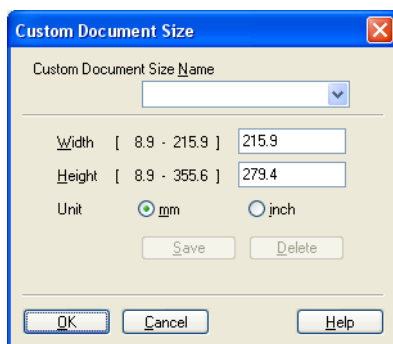

Zadejte položky **Name**, **Width** a **Height** dokumentu.

Výšku a šířku lze zadat v „mm“ nebo v „palcích“.



Poznámka

Skutečný formát papíru nyní uvidíte na obrazovce.

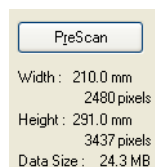

- **Width:** udává šířku oblasti skenování.
 - **Height:** udává výšku oblasti skenování.
 - **Data Size:** udává přibližnou velikost dat při využití formátu bitové mapy. U jiných formátů, např. u formátu JPEG, bude velikost dat odlišná.
-

Skenování dokumentu pomocí ovladače WIA (Windows® XP/Windows Vista™)

2

Kompatibilní s normou WIA

Při skenování z prostředí Windows® XP/Windows Vista™ můžete vybrat ovladač Windows® Image Acquisition (WIA). Obrázky můžete naskenovat přímo do prohlížeče PaperPort™ 11SE, který je součástí sady aplikací dodávané výrobcem skeneru, nebo do libovolné jiné aplikace, která podporuje skenování prostřednictvím rozhraní WIA nebo TWAIN.

Přístup ke skeneru

- 1 Spust'te aplikaci ScanSoft™ PaperPort™ 11SE, která byla nainstalována při instalaci sady MFL-Pro Suite.



Poznámka

Pokyny pro skenování v této příručce se týkají používání programu ScanSoft™ PaperPort™ 11SE. Při používání jiné aplikace se postup skenování může lišit.

- 2 Klepněte na položku **File** a poté na příkaz **Scan or Get Photo**. Můžete též klepnout přímo na tlačítko **Scan or Get Photo** na panelu nástrojů. Na levé straně okna se zobrazí panel **Scan or Get Photo**.
- 3 Klepněte na tlačítko **Select**.
- 4 Ze seznamu **Available Scanners** vyberte skener, který používáte.



Poznámka

- Pro operační systémy Windows® XP/Windows Vista™:
Vyberte položku **WIA-Brother MFC-XXXX (WIA-Brother DCP-XXXX)** nebo **WIA-Brother MFC-XXXX LAN (WIA-Brother DCP-XXXX LAN)**.
- U jiných operačních systémů:
Vyberte položku **Brother MFC-XXXX (Brother DCP-XXXX)** nebo **Brother MFC-XXXX LAN (Brother DCP-XXXX LAN)** (kde XXXX je označení modelu vašeho skeneru).

- 5 Na panelu **Display scanner dialog box** zaškrtněte políčko **Scan or Get Photo**.

- 6 Klepněte na tlačítko **Scan**.
Zobrazí se dialog Scanner Setup:

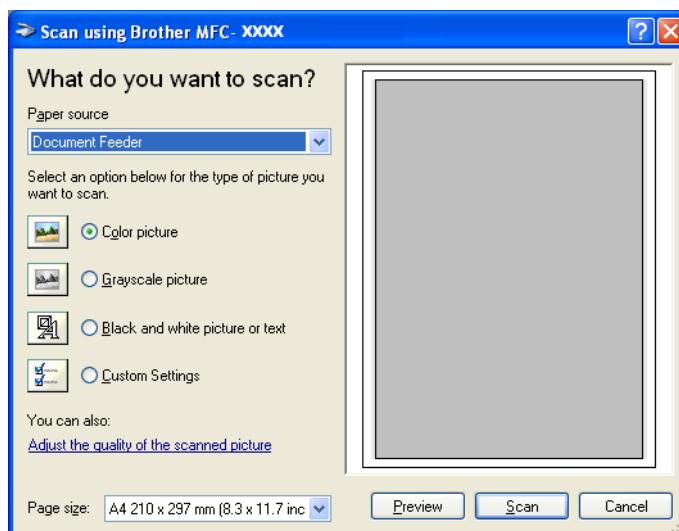

Přejděte do oddílu *Skenování dokumentu do počítače* na straně 48.

Skenování dokumentu do počítače

Celou stranu dokumentu můžete naskenovat dvěma způsoby. Můžete použít ADF (automatický podavač dokumentů), nebo sklo skeneru.

Pokud zamýšlíte naskenovaný obraz po vytvoření náhledu oříznout, je třeba skenovat ze skla skeneru. (Viz *Vytváření náhledu – oříznutí části skenovaného obrázku* na straně 42.)

Skenování dokumentů pomocí automatického podavače ADF

- 1 Položte dokument do podavače ADF potiskem směrem nahoru.

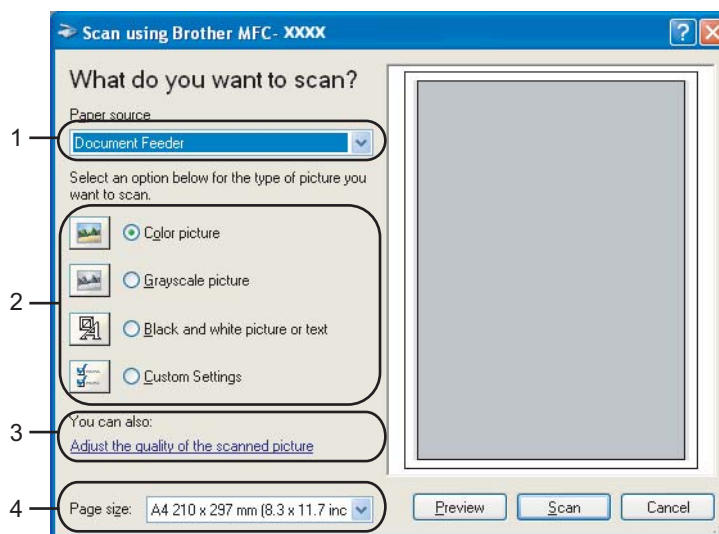

- 1 Paper source
- 2 Picture type
- 3 Adjust the quality of the scanned picture
- 4 Paper size

- 2 Z rozevřacího seznamu **Paper source** (1) vyberte položku **Document Feeder**.
- 3 Vyberte typ obrázku (2).
- 4 V rozevřacím seznamu (4) vyberte položku **Paper size**.
- 5 Chcete-li změnit některá další nastavení, klepněte na položku **Adjust the quality of the scanned picture** (3). Položky **Brightness**, **Contrast**, **Resolution** a **Picture type** lze nastavit v okně **Advanced Properties**. Po volbě nastavení klepněte na tlačítko **OK**.

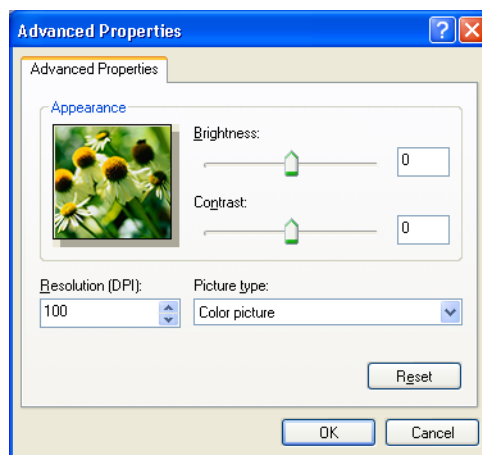

Poznámka

Standardně lze maximální rozlišení skeneru nastavit na 1 200 dpi.

Chcete-li skenovat ve vyšším rozlišení, použijte nástroj Brother Scanner Utility. (Viz *Nástroj Brother Scanner Utility* na straně 51.)

- 6 V dialogu Scan klepněte na tlačítko **Scan**. Zařízení zahájí skenování dokumentu.

Vytváření náhledu – oříznutí části skenovaného obrázku pomocí skla skeneru

Tlačítko **Preview** umožní prohlédnout si snímaný obrázek za účelem následného oříznutí nežádoucí části. Jste-li s náhledem spokojeni, klepněte na tlačítko **Scan**, čímž zahájíte skenování.

- 1 Dokument položte na sklo skeneru snímanou stranou dolů.
- 2 Z rozevřacího seznamu **Paper source** (1) vyberte položku **Flatbed**.

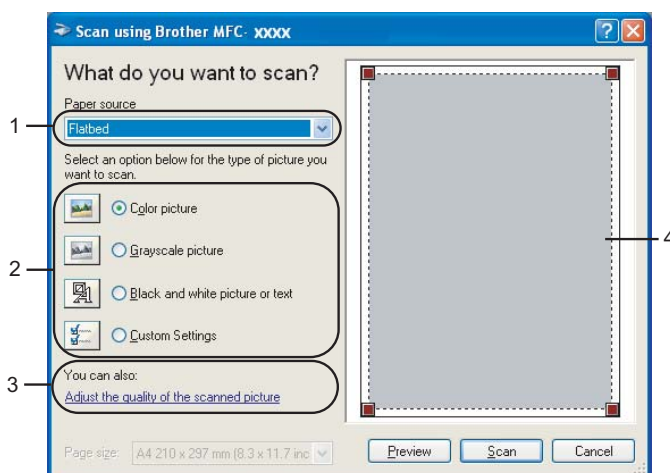

- 1 Paper source
- 2 Picture type
- 3 Adjust the quality of the scanned picture
- 4 Scanning area

- 3 Vyberte typ obrázku (2).
- 4 Klepněte na tlačítko **Preview**.
Celý obrázek bude naskenován do počítače a zobrazí se v oblasti skenování (4).
- 5 Stiskněte a podržte levé tlačítko myši a táhněte přes část, kterou chcete naskenovat.



- 6 Chcete-li změnit některá další nastavení, klepněte na položku **Adjust the quality of the scanned picture** (3). Položky **Brightness**, **Contrast**, **Resolution** a **Picture type** lze nastavit v okně **Advanced Properties**. Po volbě nastavení klepněte na tlačítko **OK**.

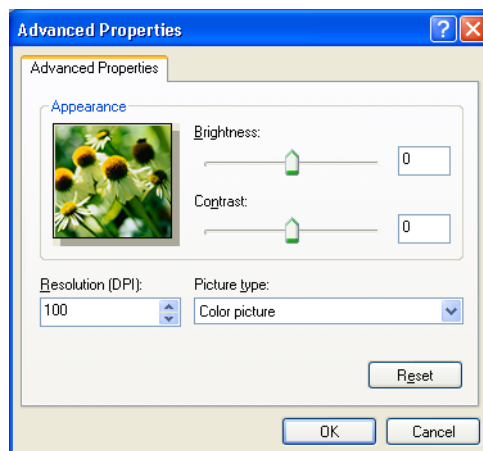

- 7 V dialogu Scan klepněte na tlačítko **Scan**. Zařízení zahájí skenování dokumentu. Nyní je nasnímána pouze vybraná část plochy dokumentu a ta se také zobrazí v okně PaperPort™ 11SE (nebo v okně jiné používané aplikace).

Nástroj Brother Scanner Utility

Nástroj pro skenování Brother se používá ke konfiguraci ovladače skeneru při rozlišení vyšší než 1 200 dpi a změně formátu papíru. Jestliže chcete nastavit formát Legal jako standardní velikost, proveďte změnu v tomto programu. Provedené nastavení se projeví teprve po restartování počítače.

■ Spuštění aplikace

Spustěte program **Scanner Utility**, který naleznete po klepnutí na nabídku **Start/Všechny Programy/Brother/MFC-XXXX (nebo DCP-XXXX)** (kde XXXX vyjadřuje název vašeho modelu skeneru)/**Scanner Settings/Scanner Utility**.

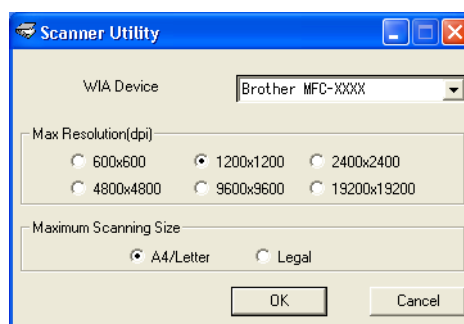

Poznámka

Pokud skenuje dokument s vyšším rozlišením než 1 200 dpi, může mít výsledný soubor značnou velikost. Před zahájením skenování se ujistěte, že máte na pevném disku dostatek volného prostoru. Nemáte-li dostatek paměti nebo volného místa na pevném disku, počítač může „zamrznout“ a soubor může být ztracen.

**Poznámka**

U systému Windows Vista™ pokračujte po zobrazení dialogu **Správa uživatelských účtů** takto:

- Uživatelé s právy správce: klepněte na tlačítko **Povolit**.

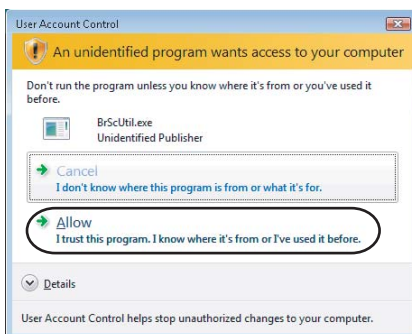

- Uživatelé bez práv správce: zadejte heslo správce a klepněte na tlačítko **OK**.

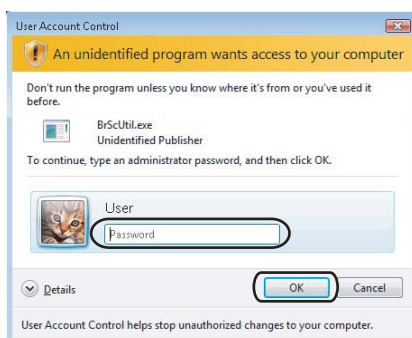

Skenování obrázku pomocí ovladače WIA (uživatelé aplikace Windows Fotogalerie a nástroje Windows Fax a Skener)

2

Přístup ke skeneru

- 1 Spust'te aplikaci pro skenování dokumentu.



Poznámka

Duplexní skenování lze použít pouze u modelů MFC-9840CDW a DCP-9045CDN.

- 2 Postupujte jedním z následujících způsobů:
 - Program Windows Fotogalerie
V nabídce **File** klepněte na příkaz **Import from Camera or Scanner**.
 - Program Windows Fax a Skener
Klepněte na nabídku **File, New** a poté na příkaz **Scan**.
- 3 Vyberte skener, který chcete použít.
- 4 Klepněte na příkaz **Import**.
Zobrazí se dialog Scan:

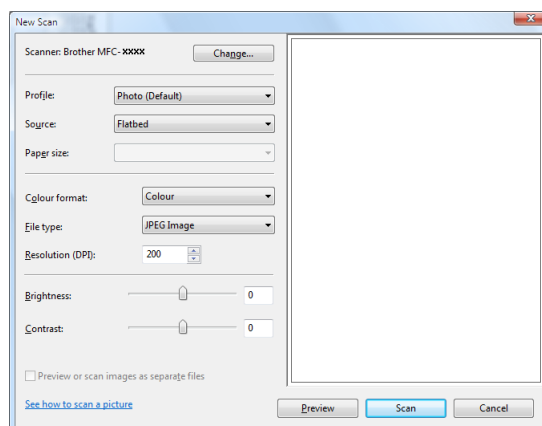

Přejděte na položku *Skenování dokumentu do počítače* na straně 54.

Skenování dokumentu do počítače

Celou stranu dokumentu můžete naskenovat dvěma způsoby. Můžete použít ADF (automatický podavač dokumentů), nebo sklo skeneru.

Pokud zamýšlíte naskenovaný obraz po vytvoření náhledu oříznout, je třeba skenovat ze skla skeneru. (Viz *Vytváření náhledu – oříznutí části skenovaného obrázku pomocí skla skeneru* na straně 55.)

Skenování dokumentů pomocí automatického podavače ADF

- 1 Položte dokument do podavače ADF potiskem směrem nahoru.
- 2 V rozevíracím seznamu **Source** (2) vyberte položku **Feeder (Scan one side)** nebo **Feeder (Scan both sides)** (pouze modely (MFC-9840CDW) a (DCP-9045CDN)).
- 3 Dle potřeby upravte v dialogu Scanner níže uvedená nastavení:

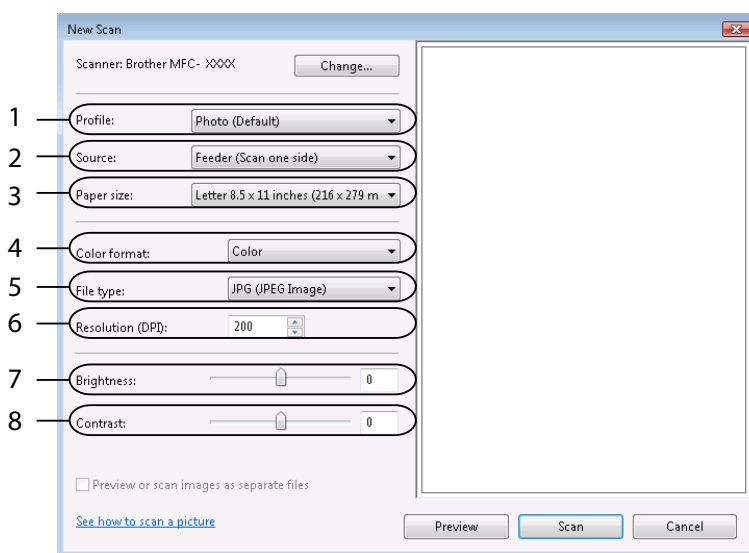

- 1 Profile
- 2 Source
- 3 Paper size
- 4 Colour format
- 5 File type
- 6 Resolution
- 7 Brightness
- 8 Contrast



Poznámka

Standardně lze maximální rozlišení skeneru nastavit na 1 200 dpi. Chcete-li skenovat ve vyšším rozlišení, použijte Brother Scanner Utility.

- 4 V dialogu Scan klepněte na tlačítko **Scan**. Zařízení zahájí skenování dokumentu.

Vytváření náhledu – oříznutí části skenovaného obrázku pomocí skla skeneru

Tlačítko **Preview** umožní prohlédnout si snímaný obrázek za účelem následného oříznutí nežádoucí části. Jste-li s náhledem spokojeni, klepněte na tlačítko **Scan**, čímž zahájíte skenování.

- 1 Dokument položte na sklo skeneru snímanou stranou dolů.
- 2 Z rozevíracího seznamu **Source** vyberte položku **Flatbed**. Dle potřeby upravte v dialogu Scanner níže uvedená nastavení:

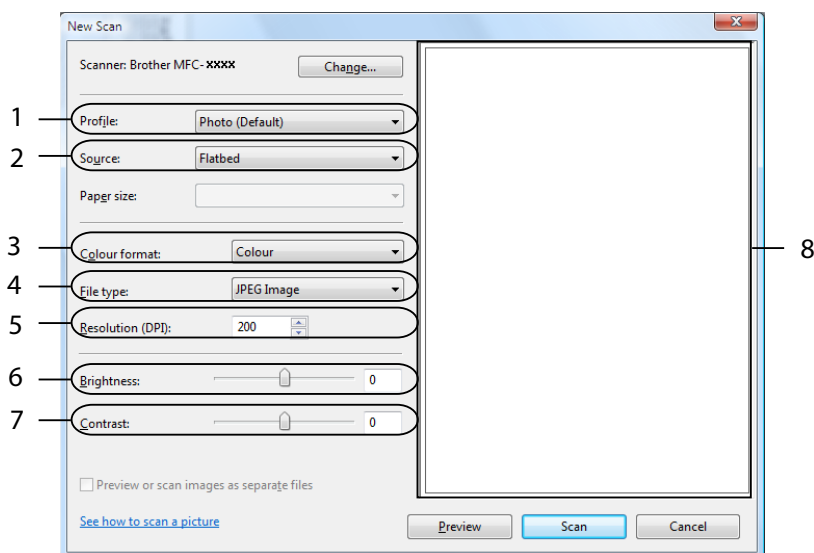

- 1 Profile
- 2 Source
- 3 Colour format
- 4 File type
- 5 Resolution
- 6 Brightness
- 7 Contrast
- 8 Scanning area

- 3 Klepněte na tlačítko **Preview**.
Celý obrázek bude naskenován do počítače a zobrazí se v oblasti skenování (8).

- 4 Stiskněte a podržte levé tlačítko myši a táhněte přes část, kterou chcete naskenovat.



- 5 V dialogu Scan klepněte na tlačítko **Scan**.
Zařízení zahájí skenování dokumentu.
Nyní je nasnímána pouze vybraná část plochy dokumentu, která se též zobrazí v okně aplikace.

Použití tlačítka Scan (Sken) (pouze pro uživatele rozhraní USB)



Poznámka

Informace o použití tlačítka Scan (Sken) v síťovém prostředí naleznete v oddílu *Síťové skenování* na straně 91.

Tlačítko  (**Scan (Sken)**) můžete používat ke skenování dokumentů přímo do programu pro úpravu textu, obrázků nebo do e-mailové aplikace nebo do složky v počítači.









Scan

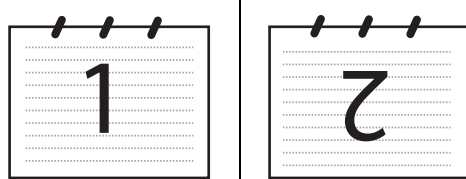

Nežli budete moci tlačítko  (**Scan (Sken)**) umístěné na ovládacím panelu použít, je třeba nejdříve nainstalovat sadu aplikací Brother MFL-Pro Suite a připojit zařízení k počítači. Pokud jste nainstalovali aplikace sady MFL-Pro Suite z dodaného disku CD-ROM, byly nainstalovány správné ovladače a program ControlCenter3. Při skenování pomocí tlačítka  (**Scan (Sken)**) se využívá konfigurace ve složce Button v aplikaci ControlCenter3. (Viz SCAN na straně 72.) Podrobné pokyny ke konfiguraci skenování a nastavení funkcí tlačítek aplikace ControlCenter3, jakož i pokyny ke spuštění příslušné aplikace stisknutím tlačítka  (**Scan (Sken)**) naleznete v oddílu *Používání nástroje ControlCenter3* na straně 69.

Poznámka

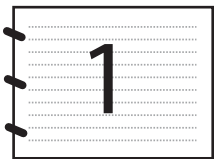
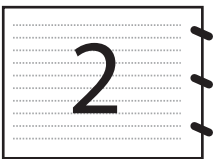
- Chcete-li skenovat dokument s využitím funkce duplexního skenování, vložte dokument do automatického podavače ADF a poté vyberte položku 2sided (L) edge nebo 2sided (S) edge dle rozvržení vašeho dokumentu.
- Zvolte rozvržení dokumentu dle následující tabulky:

Na výšku		Na šířku		Hlášení na displeji
Líc	Rub	Líc	Rub	
				(L) edge (dlouhý okraj) 
				(S) edge (krátký okraj) 

Tabulka rozvržení dokumentu

- Duplexní skenování lze použít pouze u modelů MFC-9840CDW a DCP-9045CDN.
- Duplexní skenování je k dispozici pouze při použití automatického podavače ADF.
- Duplexní skenování není k dispozici u papíru formátu Legal.

Skenování do zařízení USB (nelze u modelu DCP-9040CN)

Černobílé a barevné dokumenty můžete skenovat přímo do velkokapacitního paměťového zařízení USB (tzv. „flash disk“). Černobílé dokumenty budou uloženy jako soubory ve formátu PDF (*.PDF) nebo TIFF (*.TIF). Barevné dokumenty lze uložit jako soubory ve formátu PDF (*.PDF) nebo JPEG (*.JPG). Výchozí názvy souborů vycházejí z aktuálního data. Můžete měnit barvu, kvalitu a název souboru.

Rozlišení	Možnosti formátu souboru
Color 150 dpi	JPEG/PDF
Color 300 dpi	JPEG/PDF
Color 600 dpi	JPEG/PDF
B&W 200 dpi	TIFF/PDF
B&W 200x100 dpi	TIFF/PDF

U modelu MFC-9440CN

- 1 Vložte paměťové zařízení USB do skeneru.
- 2 Vložte dokument do podavače ADF nebo na sklo skeneru.
- 3 Stiskněte tlačítko  (**Scan (Sken)**).
- 4 Tlačítkem ▲ nebo ▼ vyberte příkaz *Scan to USB*. Stiskněte tlačítko **OK**.
- 5 Zvolte jednu z možností níže:
 - Chcete-li změnit nastavení, vyberte položku *Change Setting*. Stiskněte tlačítko **OK** a přejděte ke kroku 6.
 - Chcete-li zahájit skenování s aktuálním nastavením (**Menu, 5, 2**), vyberte příkaz *Start Scan*. Stiskněte tlačítko **OK** a přejděte ke kroku 9.
- 6 Tlačítkem ▲ nebo ▼ vyberte požadovanou kvalitu. Stiskněte tlačítko **OK**.
- 7 Stisknutím tlačítka ▲ nebo ▼ vyberte požadovaný typ souboru. Stiskněte tlačítko **OK**.



Poznámka

- Pokud v nastavení rozlišení vyberete barevné skenování, nelze zvolit formát souboru *TIFF*.
- Pokud v nastavení rozlišení zvolíte černobílé skenování, nelze zvolit formát souboru *JPEG*.

- 8 Název souboru se nastaví automaticky. Můžete však vytvořit i svůj vlastní název prostřednictvím číselné klávesnice. Můžete změnit pouze šest prvních číslic názvu souboru. Stiskněte tlačítko **OK**.



Poznámka

Chcete-li odstranit znaky, které jste vložili, stiskněte tlačítko **Clear/Back** (Zrušit/Zpět).

- 9 Stisknutím tlačítka **Mono Start** (Start (Mono)) nebo **Colour Start** (Start (Barva)) zahájíte skenování.



Poznámka

Typ skenování závisí na nastaveních provedených ve funkční nabídce nebo na nastaveních, která byla ručně provedena na panelu; tlačítka **Mono Start** (Start (Mono)) ani **Colour Start** (Start (Barva)) nemají na nastavení vliv.



VÝSTRAHA

Během čtení dat se na displeji zobrazí nápis *Scanning*. Během čtení dat **NEODPOJUJTE** napájecí kabel a neodpojujte paměťové zařízení USB od skeneru. Mohlo by dojít ke ztrátě dat nebo poškození paměťového zařízení USB.

Modely MFC-9840CDW a DCP-9045CDN

- 1 Vložte paměťové zařízení USB do skeneru.
- 2 Vložte dokument do podavače ADF nebo na sklo skeneru.
- 3 Stiskněte tlačítko  (**Scan** (Sken)).
- 4 Tlačítkem ▲ nebo ▼ vyberte položku *Scan to USB*. Stiskněte tlačítko **OK**.
- 5 Tlačítkem ▲ nebo ▼ vyberte *2sided (L)edge*, *2sided (S)edge* nebo *1sided*. Stiskněte tlačítko **OK**.
- 6 Zvolte jednu z možností níže.
 - Chcete-li změnit nastavení, vyberte položku *Change Setting*. Stiskněte tlačítko **OK** a přejděte ke kroku 7.
 - Chcete-li zahájit skenování s aktuálním nastavením (u modelu MFC-9840CDW, **Menu, 5, 2** a u modelu DCP-9045CDN, **Menu, 4, 2**). Vyberte položku *Start Scan*. Stiskněte tlačítko **OK** a přejděte ke kroku 10.
- 7 Tlačítkem ▲ nebo ▼ vyberte požadovanou kvalitu. Stiskněte tlačítko **OK**.
- 8 Tlačítkem ▲ nebo ▼ vyberte požadovaný typ souboru. Stiskněte tlačítko **OK**.



Poznámka

- Pokud v nastavení rozlišení vyberete barevné skenování, nelze zvolit formát souboru *TIFF*.
 - Pokud v nastavení rozlišení zvolíte černobílé skenování, nelze zvolit formát souboru *JPEG*.
- 9 Název souboru se nastaví automaticky. Můžete však vytvořit i svůj vlastní název prostřednictvím číselné klávesnice. Můžete změnit pouze šest prvních číslic názvu souboru. Stiskněte tlačítko **OK**.



Poznámka

Chcete-li odstranit znaky, které jste vložili, stiskněte tlačítko **Clear/Back** (Zrušit/Zpět).

- 10 Stisknutím tlačítka **Mono Start** (Start (Mono)) nebo **Colour Start** (Start (Barva)) zahájíte skenování.



Poznámka

Typ skenování závisí na nastaveních provedených ve funkční nabídce nebo na nastaveních, která byla ručně provedena na panelu; tlačítka **Mono Start** (Start (Mono)) ani **Colour Start** (Start (Barva)) nemají na nastavení vliv.



VÝSTRAHA

Během čtení dat se na displeji zobrazí nápis *Scanning*. Během čtení dat **NEODPOJUJTE** napájecí kabel a neodpojujte paměťové zařízení USB od skeneru. Mohlo by dojít ke ztrátě dat nebo poškození paměťového zařízení USB.

Změna výchozích nastavení

- 1 U modelů MFC-9440CN a MFC-9840CDW stiskněte tlačítko **Menu**, **5**, **2**, **1**.
U modelu DCP-9045CDN stiskněte tlačítko **Menu**, **4**, **2**, **1**.
- 2 Tlačítkem **▲** nebo **▼** vyberte položku **Color 150 dpi**, **Color 300 dpi** nebo **Color 600 dpi**, **B&W 200 dpi** nebo **B&W 200x100 dpi**.
Stiskněte tlačítko **OK**.
- 3 Postupujte jedním z následujících způsobů:
 - U černobílého formátu souboru:
Tlačítkem **▲** nebo **▼** vyberte formát **TIFF** nebo **PDF**.
Stiskněte tlačítko **OK**.
 - U barevného formátu souboru:
Stisknutím tlačítka **▲** nebo **▼** vyberte formát **PDF** nebo **JPEG**.
Stiskněte tlačítko **OK**.
- 4 Stiskněte tlačítko **Stop/Exit** (Stop/Konec).

Změna výchozího názvu souboru

- 1 U modelů MFC-9440CN a MFC-9840CDW stiskněte tlačítko **Menu**, **5**, **2**, **2**.
U modelu DCP-9045CDN stiskněte tlačítko **Menu**, **4**, **2**, **2**.
- 2 Zadejte název souboru (nejvýše šest znaků).
Stiskněte tlačítko **OK**.



Poznámka

Jako první znak nelze použít mezeru.

- 3 Stiskněte tlačítko **Stop/Exit** (Stop/Konec).

Význam chybových hlášení

Jakmile se seznámíte se všemi typy chyb, které se mohou při používání funkce Skenování do USB vyskytnout, budete moci snadno určit a vyřešit jakékoli potíže.

■ Protected Device

Toto hlášení se zobrazí, pokud je zapnutý spínač zabezpečení paměťového zařízení USB.

■ Rename the File

Toto hlášení se zobrazí, pokud je na paměťovém zařízení USB uložen soubor se stejným názvem, jaký má soubor, který se snažíte uložit.

■ Too Many Files

Toto hlášení se zobrazí, je-li na paměťovém zařízení USB již uložen nadměrný počet souborů.

■ Unusable Device

Toto hlášení se zobrazí, pokud zařízení Brother nepodporuje paměťové zařízení USB, které se pokoušíte použít.

Skenování do e-mailu

Do e-mailové aplikace můžete jako přílohu naskenovat černobílý nebo barevný dokument. Konfiguraci skenování lze změnit. (Viz *E-mail* na straně 77.)

- 1 Položte dokument do podavače ADF potiskem směrem nahoru, nebo na sklo skeneru potiskem směrem dolů.
- 2 Stiskněte tlačítko  (**Scan** (Sken)).
- 3 Tlačítkem ▲ nebo ▼ vyberte příkaz *Scan to E-mail*.
Stiskněte tlačítko **OK**.
Používáte-li model MFC-9440CN nebo DCP-9040CN, přejděte ke kroku 5.
Používáte-li model MFC-9840CDW nebo DCP-9045CDN, přejděte ke kroku 4.
- 4 Tlačítkem ▲ nebo ▼ vyberte *1sided*, *2sided (L) edge* nebo *2sided (S) edge*.
Stiskněte tlačítko **OK**.



Poznámka

Chcete-li naskenovat dokument pomocí funkce duplexního skenování, je třeba vložit dokument do podavače ADF a poté dle rozvržení dokumentu zvolit možnost *2sided (L) edge* nebo *2sided (S) edge*.

- 5 Stiskněte tlačítko **Mono Start** (Start (Mono)) nebo **Colour Start** (Start (Barva)).
Zařízení naskenuje dokument, vytvoří přílohu souboru a spustí e-mailovou aplikaci, ve které bude zobrazena nová zpráva, pro kterou máte vybrat adresu.



Poznámka

- Typ skenování závisí na nastaveních, která jste zvolili ve složce **Device Button**; tlačítka **Mono Start** (Start (Mono)) ani **Colour Start** (Start (Barva)) nemají na nastavení vliv.
- Pokud chcete skenovat data barevně, vyberte v konfiguraci aplikace ControlCenter3 ve složce **Device Button** typ skenování barevné. Pokud chcete skenovat data černobíle, zvolte v konfiguraci typu skenování v aplikaci ControlCenter3 ve složce **Device Button** typ skenování černobílé. (Viz *SCAN* na straně 72.)

Skenování do obrázku

Přímo do grafické aplikace lze jako přílohu naskenovat černobílý nebo barevný dokument. Takto naskenovaný dokument lze v grafické aplikaci pouze zobrazit či dále upravovat. Konfiguraci skenování lze změnit. (Viz *Image* (např.: *Microsoft® Paint*) na straně 74.)

- 1 Položte dokument do podavače ADF potiskem směrem nahoru, nebo na sklo skeneru potiskem směrem dolů.
- 2 Stiskněte tlačítko  (**Scan** (Sken)).
- 3 Tlačítkem ▲ nebo ▼ vyberte příkaz `Scan to Image`.
Stiskněte tlačítko **OK**.
Používáte-li model MFC-9440CN nebo DCP-9040CN, přejděte ke kroku 5.
Používáte-li model MFC-9840CDW nebo DCP-9045CDN, přejděte ke kroku 4.
- 4 Tlačítkem ▲ nebo ▼ vyberte `1sided`, `2sided (L)edge` nebo `2sided (S)edge`.
Stiskněte tlačítko **OK**.



Poznámka

Chcete-li naskenovat dokument pomocí funkce duplexního skenování, je třeba vložit dokument do podavače ADF a poté dle rozvržení dokumentu zvolit možnost `2sided (L)edge` nebo `2sided (S)edge`.

- 5 Stiskněte tlačítko **Mono Start** (Start (Mono)) nebo **Colour Start** (Start (Barva)).
Zařízení zahájí skenování.



Poznámka

- Typ skenování závisí na nastaveních, která jste zvolili ve složce **Device Button**; tlačítka **Mono Start** (Start (Mono)) ani **Colour Start** (Start (Barva)) nemají na nastavení vliv.
- Pokud chcete skenovat data barevně, vyberte v konfiguraci aplikace ControlCenter3 typ skenování barevné. Pokud chcete skenovat data černobíle, zvolte v konfiguraci typu skenování v aplikaci ControlCenter3 ve složce **Device Button** typ skenování černobílé. (Viz *SCAN* na straně 72.)

Skenování do OCR

Pokud je skenovaný dokument text, můžete jej nechat převést pomocí programu ScanSoft™ PaperPort™ 11SE OCR na editovatelný textový soubor a poté si výsledek nechat zobrazit v textovém editoru, kde lze text prohlížet a upravovat. Konfiguraci tlačítka  (**Scan** (Sken)) lze změnit. (Viz *OCR (textový editor)* na straně 76.)

- 1 Položte dokument do podavače ADF potiskem směrem nahoru, nebo na sklo skeneru potiskem směrem dolů.
- 2 Stiskněte tlačítko  (**Scan** (Sken)).
- 3 Tlačítkem ▲ nebo ▼ vyberte příkaz `Scan to OCR`.
Stiskněte tlačítko **OK**.
Používáte-li model MFC-9440CN nebo DCP-9040CN, přejděte ke kroku 5.
Používáte-li model MFC-9840CDW nebo DCP-9045CDN, přejděte ke kroku 4.
- 4 Tlačítkem ▲ nebo ▼ vyberte `1sided`, `2sided (L) edge` nebo `2sided (S) edge`.
Stiskněte tlačítko **OK**.



Poznámka

Chcete-li naskenovat dokument pomocí funkce duplexního skenování, je třeba vložit dokument do podavače ADF a poté dle rozvržení dokumentu zvolit možnost `2sided (L) edge` nebo `2sided (S) edge`.

- 5 Stiskněte tlačítko **Mono Start** (Start (Mono)) nebo **Colour Start** (Start (Barva)).
Zařízení zahájí skenování.



Poznámka

- Typ skenování závisí na nastaveních, která jste zvolili ve složce **Device Button**; tlačítka **Mono Start** (Start (Mono)) ani **Colour Start** (Start (Barva)) nemají na nastavení vliv.
- Pokud chcete skenovat data barevně, vyberte v konfiguraci aplikace Control Center3 ve složce **Device Button** typ skenování barevné. Pokud chcete skenovat data černobíle, zvolte v konfiguraci typu skenování v aplikaci ControlCenter3 ve složce **Device Button** typ skenování černobílé. (Viz *SCAN* na straně 72.)

Skenování do souboru

Černobílý nebo barevný dokument můžete naskenovat do počítače a uložit jej jako soubor do složky dle vlastního výběru. Nastavení typu souboru a konkrétní složky se provádí podle nastavení, která jste zvolili na obrazovce Scan to File v aplikaci ControlCenter3. (Viz *File* na straně 78.)

- 1 Položte dokument do podavače ADF potiskem směrem nahoru, nebo na sklo skeneru potiskem směrem dolů.
- 2 Stiskněte tlačítko  (**Scan** (Sken)).
- 3 Tlačítkem ▲ nebo ▼ vyberte příkaz `Scan to File`.
Stiskněte tlačítko **OK**.
Používáte-li model MFC-9440CN nebo DCP-9040CN, přejděte ke kroku 5.
Používáte-li model MFC-9840CDW nebo DCP-9045CDN, přejděte ke kroku 4.
- 4 Tlačítkem ▲ nebo ▼ vyberte `1sided, 2sided (L) edge` nebo `2sided (S) edge`.
Stiskněte tlačítko **OK**.



Poznámka

Chcete-li naskenovat dokument pomocí funkce duplexního skenování, je třeba vložit dokument do podavače ADF a poté zvolit možnost `2sided (L) edge` nebo `2sided (S) edge`, a to dle rozvržení skenovaného dokumentu.

- 5 Stiskněte tlačítko **Mono Start** (Start (Mono)) nebo **Colour Start** (Start (Barva)).
Zařízení zahájí skenování.



Poznámka

- Typ skenování závisí na nastaveních, která jste zvolili ve složce **Device Button**; tlačítka **Mono Start** (Start (Mono)) ani **Colour Start** (Start (Barva)) nemají na nastavení vliv.
- Pokud chcete skenovat data barevně, vyberte v konfiguraci aplikace ControlCenter3 ve složce **Device Button** typ skenování barevné. Pokud chcete skenovat data černobíle, zvolte v konfiguraci typu skenování v aplikaci ControlCenter3 ve složce **Device Button** typ skenování černobíle. (Viz *SCAN* na straně 72.)
- Pokud chcete po naskenování dokumentu zobrazit okno složky, vyberte ve složce **Device Button** příkaz **Show Folder**. (Viz *SCAN* na straně 72.)
- Pokud chcete změnit název souboru naskenovaných dokumentů, zadejte název souboru do části **File Name** ve složce **Device Button** v konfiguraci aplikace ControlCenter3. Chcete-li změnit nastavení tlačítka **Scan**, klepněte pravým tlačítkem myši na každé tlačítko aplikace Control Center, klepněte na položku **ControlCenter Configuration** a poté na složku **Device Button**.

Prohlížení položek

Aplikace ScanSoft™ PaperPort™ 11SE umožňuje několik způsobů prohlížení položek:

V režimu **Desktop View** se zobrazují položky ve vybrané složce ve formě malých náhledů nebo ikon.

Zde můžete shlédnout jak položky vytvořené v aplikaci PaperPort™ 11SE (soubory MAX), tak soubory vytvořené v jiných aplikacích než v aplikaci PaperPort™ 11SE.

Položky, které nebyly vytvořeny v aplikaci PaperPort™ 11SE, obsahují ikonu indikující, ve které aplikaci byla položka vytvořena; současně jsou tyto položky zvýrazněny malým obdélníkovým náhledem a nikoli samotným obrázkem.

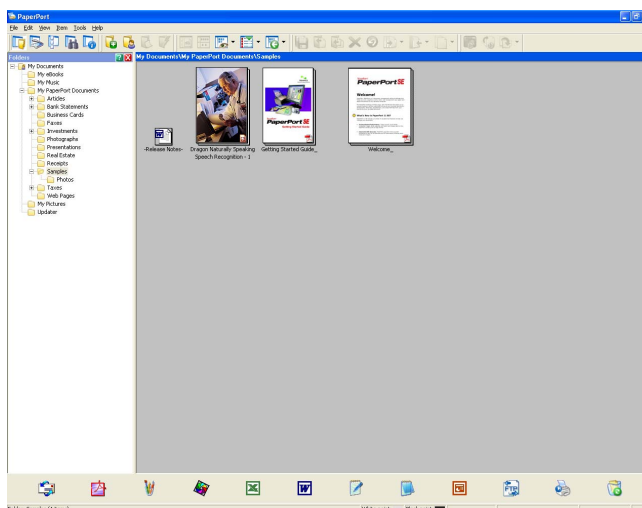

V režimu **Page Thumbnails** se zobrazuje vždy jedna zvětšená stránka. Soubory aplikace PaperPort™ 11SE otevřete poklepáním na jejich ikonu nebo v režimu **Desktop View** poklepáním na náhled.

Pokud je v počítači stále k dispozici příslušná aplikace (jiná než PaperPort™ 11SE), můžete ji poklepáním na položku také otevřít.

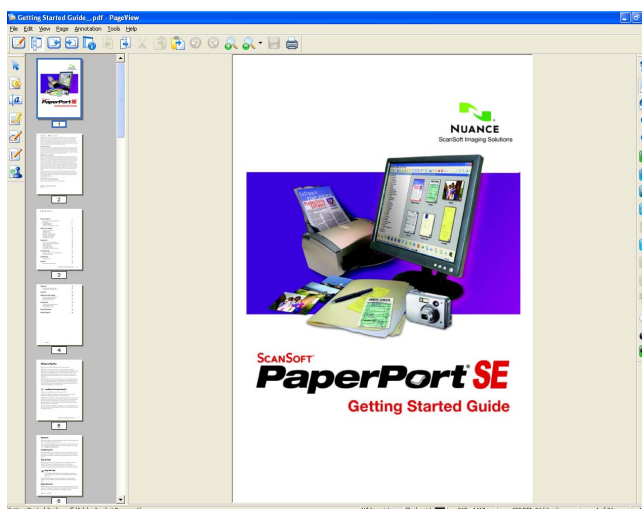

Import položek z jiných aplikací

Kromě skenování položek můžete do aplikace PaperPort™ 11SE různými způsoby vkládat (importovat) soubory a konvertovat je na soubory PaperPort™ 11SE (MAX):

- Tiskem do režimu **Desktop View** z jiné aplikace, například z aplikace Microsoft® Excel.
- Importem souborů jiného formátu, např. Windows® Bitmap (BMP) nebo Tagged Image File Format (TIFF).

Export položek do jiných formátů

Položky aplikace PaperPort™ 11SE můžete exportovat nebo ukládat v obecně používaných formátech: BMP, JPEG, TIFF nebo PDF.

Export grafického souboru

- 1 V okně aplikace PaperPort™ 11SE klepněte na nabídku **File** a poté na příkaz **Save As**. Zobrazí se dialog Save „XXXXX“ as.
- 2 Vyberte diskovou jednotku a složku, do které si přejete soubor uložit.
- 3 Zadejte název nového souboru a vyberte jeho typ.
- 4 Soubor uložíte klepnutím na tlačítko **Save**. Stisknutím tlačítka **Cancel** lze ukládání stornovat. Poté dojde k návratu do aplikace PaperPort™ 11SE.

Odinstalování aplikace ScanSoft™ PaperPort™ 11SE i s OCR

Windows® 2000 Professional

- 1 Klepněte na tlačítko **Start**, vyberte položku **Nastavení, Ovládací panely** a poté klepněte na položku **Přidat nebo odebrat programy**.
- 2 V seznamu vyberte aplikaci **ScanSoft PaperPort11** a klepněte na tlačítko **Změnit** nebo **Odebrat**.

Windows® XP

- 1 Klepněte na tlačítko **Start**, vyberte položku **Ovládací panely, Přidat nebo odebrat programy** a klepněte na ikonu **Změnit nebo odebrat programy**.
- 2 V seznamu vyberte aplikaci **ScanSoft PaperPort11** a klepněte na tlačítko **Změnit** nebo **Odebrat**.

Windows Vista™

- 1 Klepněte na tlačítko **Start**, vyberte položku **Ovládací panely, Programy** a poté na položku **Programy a funkce**.
- 2 V seznamu vyberte aplikaci **ScanSoft PaperPort11** a klepněte na tlačítko **Odebrat**.

**Poznámka**

Funkce dostupné v aplikaci ControlCenter3 se mohou v závislosti na čísle modelu zařízení lišit.

Používání nástroje ControlCenter3

ControlCenter3 je programový nástroj, který vám umožní snadno a rychle otevřít často používané aplikace. Používáním aplikace ControlCenter3 se vyhnete nutnosti ručního spouštění konkrétních aplikací. Aplikace ControlCenter3 má následující funkce:

- 1 Skenování do souboru, elektronické pošty, textového editoru nebo grafické aplikace podle vašeho výběru. (1)
- 2 Přístup k nastavením Přizpůsobeného skenování. Tlačítka přizpůsobeného skenování vám umožní nakonfigurovat tlačítko dle potřeb vašich aplikací. (2)
- 3 Přístup k funkcím Kopírování dostupným prostřednictvím počítače. (3)
- 4 Přístup k aplikacím „PC-FAX“ dostupným pro zařízení. (4)
- 5 Přístup k nastavením dostupným pro konfiguraci zařízení. (5)
- 6 V rozevíracím seznamu **Model** můžete zvolit, s kterým zařízením se aplikace ControlCenter3 spojí. (6)
- 7 Klepnutím na položku **Configuration** můžete také otevřít okno konfigurace pro každou funkci a odkaz na **Brother Solutions Center**. (7)

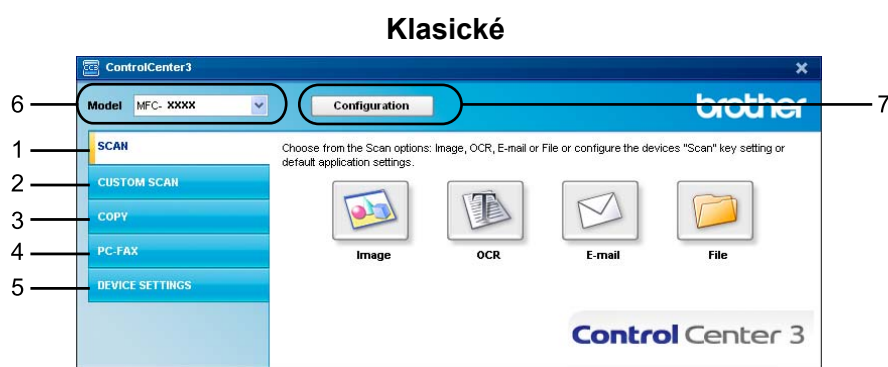
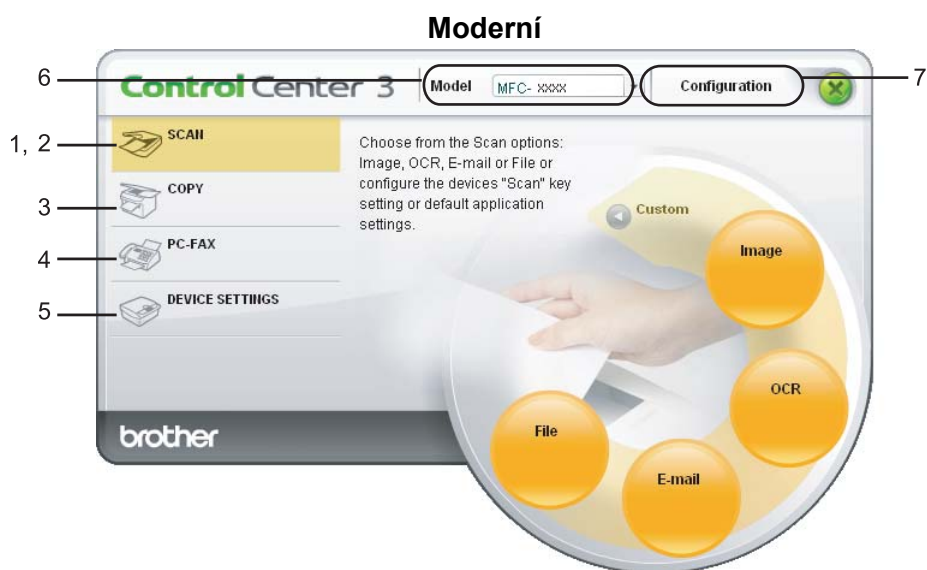

Poznámka

- Abyste z rozevřacího seznamu **Model** mohli zvolit jiný připojený model, musíte mít na počítači pro tento model nainstalovaný program MFL-Pro Suite.
- Pro uživatelské rozhraní Moderní musíte mít nainstalovanou aplikaci Adobe® Flash® Player 8 nebo novější. Pokud nemáte nainstalovanou aplikaci Flash Player 8 nebo novější, budete vyzváni ke stažení nejnovější verze aplikace Flash Player.

Změna vzhledu uživatelského rozhraní

Můžete si vybrat mezi moderním nebo klasickým vzhledem uživatelského rozhraní aplikace ControlCenter3.

- 1 Změnu vzhledu uživatelského rozhraní provedete klepnutím na tlačítko **Configuration** a výběrem volby **SETUP**. Poté zvolte položku **SKIN SELECT**.
- 2 V dialogu **SKIN SELECT** můžete vybrat vzhled uživatelského rozhraní, kterému dáváte přednost.

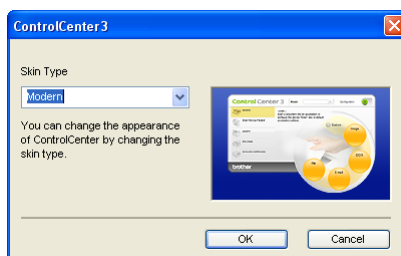

Deaktivace funkce automatického spuštění

Po spuštění aplikace ControlCenter3 z nabídky Start, se na panelu úloh zobrazí ikona. ControlCenter3 otevřete poklepáním na ikonu .

Pokud nechcete, aby se aplikace ControlCenter3 spustila automaticky při každém spuštění počítače:

- 1 Na panelu úloh klepněte pravým tlačítkem myši na ikonu  a vyberte příkaz **Preferences**. Zobrazí se okno předvoleb aplikace ControlCenter3.
- 2 Zrušte zaškrtnutí políčka **Start ControlCenter on computer startup**.
- 3 Klepnutím na tlačítko **OK** okno zavřete.

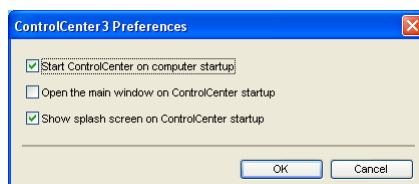

SCAN

K dispozici jsou čtyři volby: **Scan to Image**, **Scan to OCR**, **Scan to E-mail** a **Scan to File**.

- **Image** (standardně: Microsoft® Paint)

Umožňuje skenovat stránku přímo do libovolného prohlížeče/editoru obrázků. Cílovou aplikaci si můžete sami zvolit. Vybrat můžete např. Microsoft® Paint, Corel® Paint Shop Pro® Adobe® Photoshop® nebo libovolnou jinou aplikaci pro úpravy obrázků ve vašem počítači.

- **OCR** (standardně: Microsoft® Notepad)

Umožňuje skenovat stránku nebo dokument, automaticky spustit aplikaci OCR a vložit text (nikoli obrázek) do aplikace pro úpravu textu. Cílovou aplikaci pro úpravu textu si můžete sami zvolit. Vybrat můžete např. Poznámkový blok společnosti Microsoft®, Microsoft® Word, Corel® WordPerfect® nebo kteroukoli jinou aplikaci pro úpravu textu ve vašem počítači.

- **E-mail** (standardně: váš standardní emailový klient)

Umožňuje skenovat stránku nebo dokument přímo do e-mailové aplikace jako standardní přílohu. U přílohy můžete zvolit typ souboru a rozlišení.

- **File**

Umožňuje skenovat přímo do souboru na disku. Typ souboru a cílovou složku můžete podle potřeby změnit.

Nástroj ControlCenter3 umožňuje nakonfigurovat tlačítko zařízení **Scan** na zařízení a tlačítko programového nástroje ControlCenter3 pro jednotlivé funkce skenování. Chcete-li nakonfigurovat tlačítko **Scan** na svém zařízení, zvolte složku **Device Button** (klepněte pravým tlačítkem myši na každé tlačítko Control Center a klepněte na **ControlCenter Configuration**) v nabídce konfigurace pro každé z tlačítek **SCAN**. Chcete-li nakonfigurovat tlačítko programu v aplikaci ControlCenter3 zvolte složku **Software Button** (klepněte pravým tlačítkem myši na každé tlačítko Control Center a klepněte na **ControlCenter Configuration**) v nabídce konfigurace pro každé z tlačítek **SCAN**.

CUSTOM SCAN

Můžete konfigurovat název tlačítka a nastavení každého z těchto tlačítek podle vlastních požadavků. Klepněte na tlačítko pravým tlačítkem myši a postupujte podle konfiguračních nabídek.

COPY

Umožní vám používat počítač a libovolný ovladač tiskárny pro rozšířené funkce kopírování. Na zařízení můžete skenovat stránku a vytisknout kopie pomocí libovolných funkcí ovladače tiskárny nebo můžete zvolit pro výstup kopie libovolný standardní ovladač tiskárny nainstalovaný ve vašem počítači (včetně síťových tiskáren).

Upřednostňovaná nastavení můžete nakonfigurovat až na čtyřech tlačítcích.

PC-FAX (pouze modely MFC-9440CN a MFC-9840CDW)

Tato tlačítka slouží k odesílání nebo přijímání faxů pomocí aplikace Brother PC-FAX.

■ Send

Umožní vám skenovat stránku nebo dokument a automaticky odeslat obrázek jako fax z počítače pomocí aplikace Brother PC-FAX. (Viz *PC-FAX-vysílání* na straně 108.)

■ Receive

Aktivuje program PC-FAX Receive. Před použitím programu PC-FAX Receive musíte aktivovat také PC-FAX Receive v nabídce ovládacího panelu zařízení Brother. Po aktivování se název ikony změní na **View Received**. Chcete-li zobrazit přijaté faxy, klepněte na tuto ikonu. (Viz *PC-FAX-příjem* na straně 120.)

■ Address Book

Umožní vám otevřít adresář aplikace Brother PC-FAX. (Viz *Adresář Brother* na straně 115.)

■ Setup

Umožní vám nakonfigurovat nastavení pro odesílání PC-FAX-odesílání. (Viz *Nastavení odesílání* na straně 109.)



Poznámka

PC-FAX podporuje pouze černobílé faxování.

DEVICE SETTING

Můžete konfigurovat nebo zkontrolovat nastavení zařízení.

■ Remote Setup (pouze modely MFC-9440CN a MFC-9840CDW)

Umožní vám otevřít program Remote Setup. (Viz *Vzdálená instalace* na straně 106.)

■ Quick-Dial (pouze modely MFC-9440CN a MFC-9840CDW)

Umožní vám otevřít okno Set Quick-Dial v programu Remote Setup. (Viz *Vzdálená instalace* na straně 106.)

■ Status Monitor

Umožní vám otevřít nástroj Status Monitor. (Viz *Status Monitor* na straně 13.)

■ User's Guide

Umožní vám zobrazit Příručku uživatele, Příručku uživatele programů a Příručku síťových aplikací.

SCAN

K dispozici jsou čtyři volby: **Scan to Image**, **Scan to OCR**, **Scan to E-mail** a **Scan to File**.



Poznámka

Tlačítko **Scan** na přístroji můžete ve složce **Device Button** nakonfigurovat k použití v každé z uvedených čtyř aplikací. Chcete-li změnit nastavení tlačítka **Scan** klepněte pravým tlačítkem myši na příkaz **ControlCenter Configuration** a poté na složku **Device Button**.

3

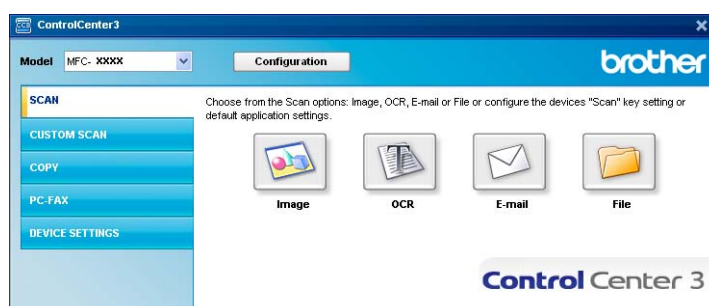
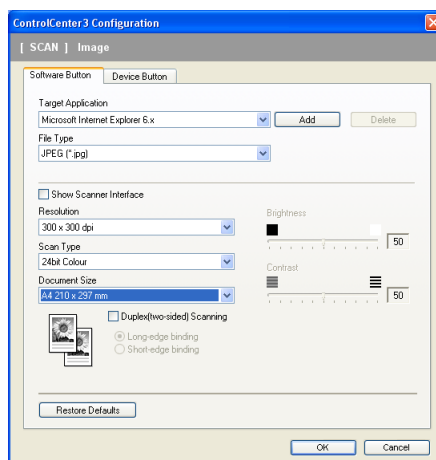

Image (např.: Microsoft® Paint)

Funkce **Scan to Image** umožňuje obrázek skenovat přímo do aplikace pro úpravu obrázků k dalšímu zpracování. Chcete-li změnit výchozí nastavení, klepněte pravým tlačítkem myši na tlačítko **Image**, poté na příkaz **ControlCenter Configuration** a poté na složku **Software Button**.



Pokud zamýšlíte naskenovaný obraz po vytvoření náhledu oříznout, zaškrtněte políčko **Show Scanner Interface**.

Pokud chcete skenovat oboustranný dokument, zaškrtněte volbu **Duplex (two-sided) Scanning** a vyberte **Long-edge binding** nebo **Short-edge binding** (pouze modely **MFC-9840CDW** a **DCP-9045CDN**).

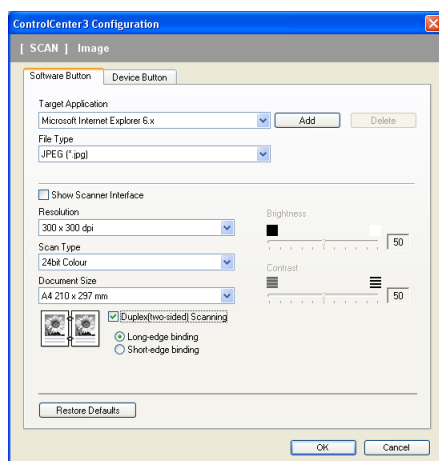

V případě potřeby provedte další nastavení.

Cílovou aplikaci můžete vybrat z rozevřacího seznamu **Target Application**. Do seznamu můžete také aplikaci přidat klepnutím na tlačítko **Add**.

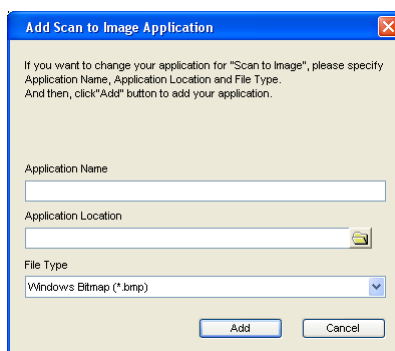

Zadejte **Application Name** (nejvýše 30 znaků) a **Application Location**. Umístění aplikace lze též nalistovat klepnutím na ikonu . V rozevřací nabídce vyberte **File Type**.

Aplikaci, kterou jste přidali, můžete také odebrat klepnutím na tlačítko **Delete** ve složce **Software Button**.

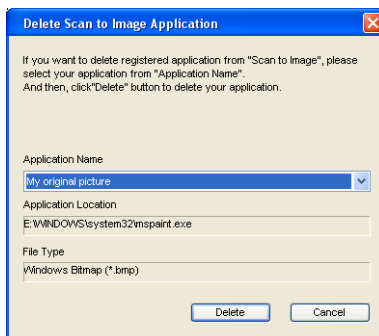

Poznámka

Tato funkce je k dispozici též při skenování do e-mailu a při skenování do OCR. Podle funkce se vzhled okna může lišit.

OCR (textový editor)

Při volbě funkce **Scan to OCR** je dokument naskenován a převeden na text. Text můžete dále upravovat ve svém oblíbeném textovém editoru.

Chcete-li upravit konfiguraci funkce **Scan to OCR**, klepněte pravým tlačítkem myši na tlačítko **OCR**, vyberte příkaz **ControlCenter Configuration** a klepněte na složku **Software Button**.

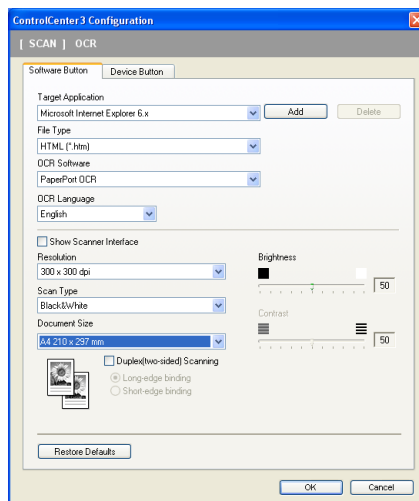

Chcete-li změnit používaný textový editor, vyberte cílovou aplikaci v rozevíracím seznamu **Target Application**. Do seznamu můžete také aplikaci přidat klepnutím na tlačítko **Add**. Aplikaci odstraní klepnutím na tlačítko **Delete** ve složce **Software Button**.

Pokud chcete skenovat oboustranný dokument, zaškrtněte volbu **Duplex (two-sided) Scanning** a vyberte **Long-edge binding** nebo **Short-edge binding** (pouze modely **MFC-9840CDW** a **DCP-9045CDN**).

Pokud zamýšlíte naskenovaný obraz po vytvoření náhledu oříznout, zaškrtněte políčko **Show Scanner Interface**.

U příkazu **Scan to OCR** můžete také provést konfiguraci dalších nastavení.

E-mail

Funkce **Scan to E-mail** umožní naskenovat dokument do aplikace elektronické pošty a naskenovaný dokument odeslat jako přílohu elektronické pošty. Chcete-li změnit výchozí aplikaci nebo typ přílohy elektronické pošty, klepněte pravým tlačítkem myši na tlačítko **E-mail**, vyberte příkaz **ControlCenter Configuration** a klepněte na složku **Software Button**.

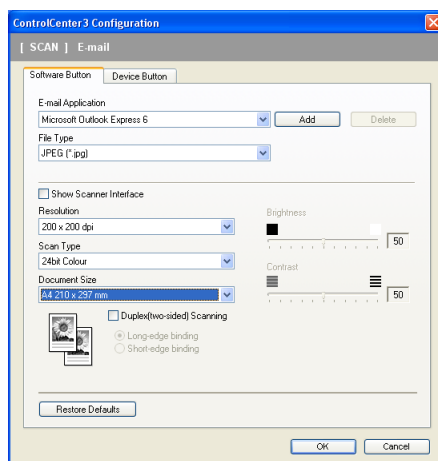

Pokud chcete změnit aplikaci elektronické pošty, vyberte preferovanou aplikaci elektronické pošty v rozevřacím seznamu **E-mail Application**. Do seznamu můžete také aplikaci přidat klepnutím na tlačítko **Add**¹. Chcete-li aplikaci odstranit, klepněte na tlačítko **Delete**.

¹ Při prvním spuštění aplikace ControlCenter3 se v rozevřacím seznamu zobrazí veškeré kompatibilní e-mailové aplikace. Máte-li potíže s použitím vlastní aplikace společně s aplikací ControlCenter3, můžete zkusit vybrat aplikaci z tohoto seznamu.

Pokud chcete skenovat oboustranný dokument, zaškrtněte volbu **Duplex (two-sided) Scanning** a vyberte **Long-edge binding** nebo **Short-edge binding** (pouze modely **MFC-9840CDW** a **DCP-9045CDN**).

Máte možnost změnit další nastavení používané k vytvoření souborové přílohy.

Pokud zamýšlíte naskenovaný obraz po vytvoření náhledu oříznout, zaškrtněte políčko **Show Scanner Interface**.

Souborové přílohy

Ukládáte-li do složky, můžete vybírat z následujících typů souborů.

Typy souborů

- Windows Bitmap (*.bmp)
- JPEG (*.jpg)
- TIFF – nekomprimovaný (*.tif)
- TIFF – komprimovaný (*.tif)
- TIFF Multi-Page – nekomprimovaný (*.tif)
- TIFF Multi-Page – komprimovaný (*.tif)
- Portable Network Graphics (*.png)
- PDF (*.pdf)

File

Pomocí tlačítka **Scan to File** můžete skenovat obrázek do počítače a uložit jej v jednom z typů souborů uvedeného v seznamu. Chcete-li změnit typ souboru a složku, klepněte pravým tlačítkem myši na tlačítko **File**, poté na příkaz **ControlCenter Configuration** a poté na složku **Software Button**.

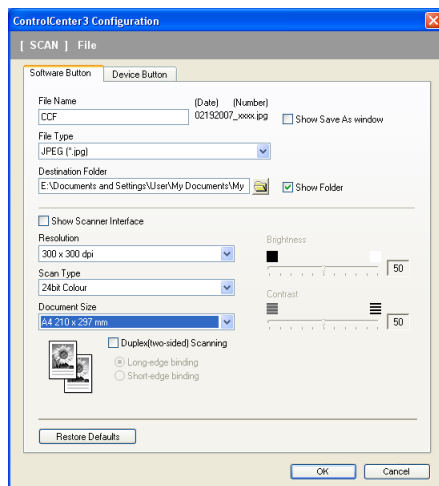

Velmi jednoduše můžete také změnit název souboru. Název souboru, který si přejete u dokumentu použít, zadejte do pole **File Name** (délka názvu je omezena na 100 znaků). Název souboru se poté bude skládat z názvu, který jste zadali, aktuálního data a řadové číslice.

V rozevřacím seznamu **File Type** vyberte pro uložení obrázek typ souboru. Soubor lze uložit do standardní složky, která je právě zobrazena v okně **Destination Folder**, nebo můžete klepnutím na ikonu  vybrat jinou složku.

Umístění naskenovaných obrázků zobrazíte po dokončení skenování zaškrtnutím políčka **Show Folder**. Pokud chcete před každým skenováním upřesnit umístění, zaškrtněte políčko **Show Save as Window**.

Pokud chcete skenovat oboustranný dokument, zaškrtněte volbu **Duplex (two-sided) Scanning** a vyberte **Long-edge binding** nebo **Short-edge binding** (pouze modely **MFC-9840CDW** a **DCP-9045CDN**).

Pokud zamýšlíte naskenovaný obraz po vytvoření náhledu oříznout, zaškrtněte políčko **Show Scanner Interface**.

CUSTOM SCAN

Volba **Custom Scan** umožňuje vytvořit vlastní nastavení skenování.

V režimu rozhraní Moderní umístěte kurzor myši nad symbol ◀ a klepněte na tlačítko **Custom**.

Chcete-li upravit tlačítko, klepněte na něj pravým tlačítkem myši a potom klepněte na volbu **ControlCenter Configuration**. K dispozici jsou 4 volby: **Scan to Image**, **Scan to OCR**, **Scan to E-mail** a **Scan to File**.

■ Scan to Image

Umožňuje skenovat stránku přímo do libovolného prohlížeče/editoru obrázků. Můžete vybrat kteroukoli grafickou aplikaci nainstalovanou ve vašem počítači.

■ Scan to OCR

Naskenované dokumenty jsou převedeny na editovatelný text. Můžete si vybrat cílovou aplikaci, do které bude text převeden.

■ Scan to E-mail

Naskenované obrázky jsou připojeny jako příloha e-mailu. Můžete také zvolit typ souboru pro přílohu a vytvořit stručný seznam e-mailových adres pro odeslání, které byly vybrány z adresáře e-mailových adres.

■ Scan to File

Uloží naskenovaný obrázek do složky umístěné na místním nebo síťovém pevném disku. Můžete též vybrat typ souboru, který si přejete použít.

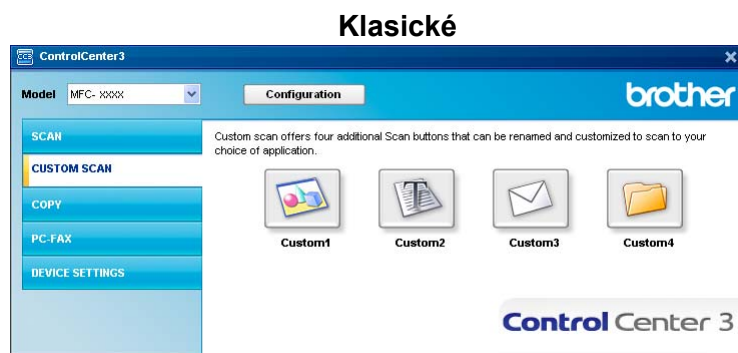
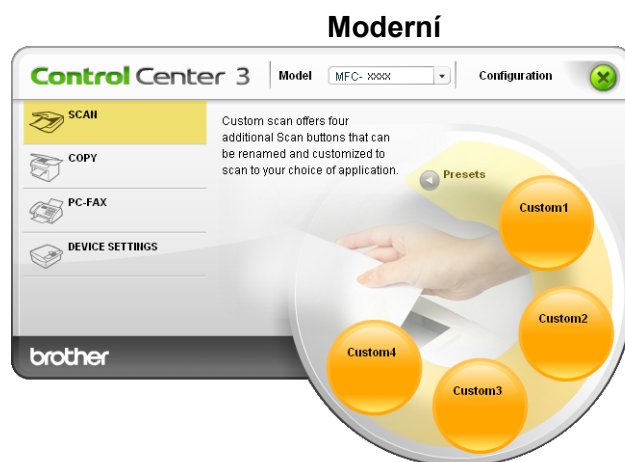

Vlastní nastavení uživatelského tlačítka

Chcete-li upravit tlačítko, klepněte na něj pravým tlačítkem myši a potom klepněte na volbu **ControlCenter Configuration**, kterou zobrazíte konfigurační okno.

Scan to Image

■ Složka General

Název tlačítka vytvoříte zadáním názvu do pole **Please enter a name for the Custom Button** (nejvýše 30 znaků).

V poli **Scan Action** vyberte typ skenování.

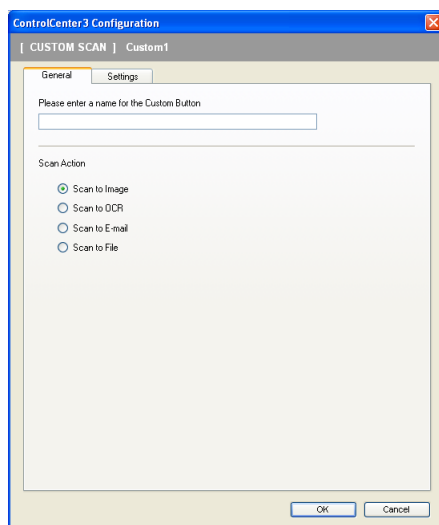

■ Složka Settings

Vyberte nastavení položek **Target Application**, **File Type**, **Resolution**, **Scan Type**, **Document Size**, **Duplex (two-sided) Scanning** (dle potřeby), **Show Scanner Interface**, **Brightness** a **Contrast**.

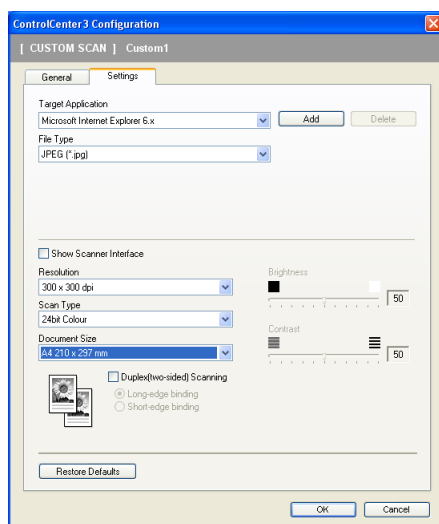

Scan to OCR

■ Složka General

Název tlačítka vytvoříte zadáním názvu do pole **Please enter a name for the Custom Button** (nejvýše 30 znaků).

V poli **Scan Action** vyberte typ skenování.

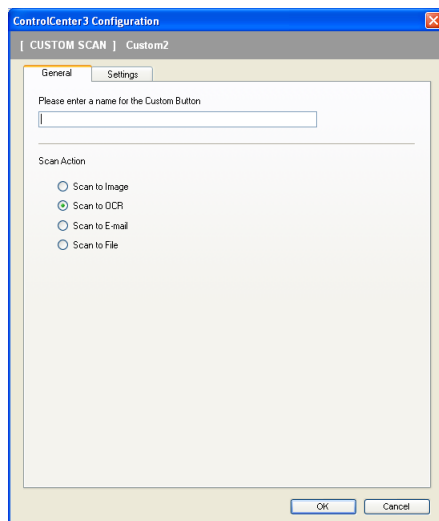

■ Složka Settings

Vyberte nastavení položek **Target Application**, **File Type**, **OCR Software**, **OCR Language**, **Resolution**, **Scan Type**, **Document Size**, **Duplex (two-sided) Scanning** (dle potřeby), **Show Scanner Interface**, **Brightness** a **Contrast**.

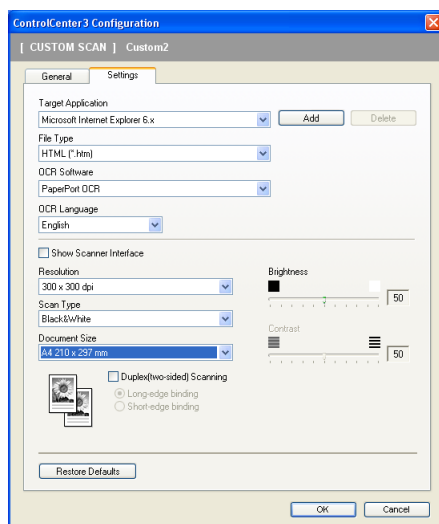

Scan to E-mail

■ Složka General

Název tlačítka vytvoříte zadáním názvu do pole **Please enter a name for the Custom Button** (nejvýše 30 znaků).

V poli **Scan Action** vyberte typ skenování.

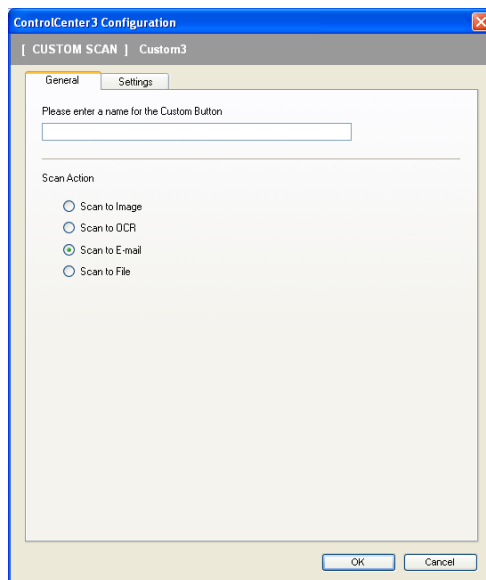

■ Složka Settings

Vyberte nastavení položek **E-mail Application**, **File Type**, **Resolution**, **Scan Type**, **Document Size**, **Duplex (two-sided) Scanning** (dle potřeby), **Show Scanner Interface**, **Brightness** a **Contrast**.

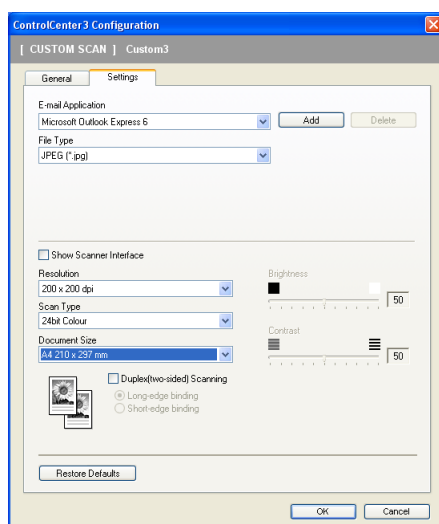

Scan to File

■ Složka General

Název tlačítka vytvoříte zadáním názvu do pole **Please enter a name for the Custom Button** (nejvýše 30 znaků).

V poli **Scan Action** vyberte typ skenování.

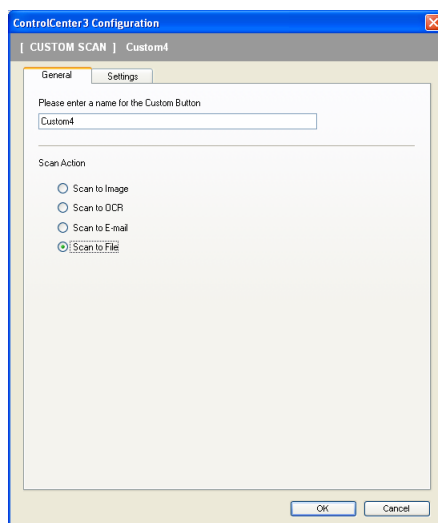

■ Složka Settings

Vyberte formát souboru v rozevřacím seznamu **File Type**. Soubor lze uložit do standardní složky, která je právě zobrazena v okně **Destination Folder**, nebo můžete klepnutím na ikonu  vybrat jinou složku. Chcete-li po skenování zobrazit složku, do které byl naskenovaný soubor uložen, zaškrtněte políčko **Show Folder**. Pokud chcete před každým skenováním upřesnit umístění skenovaného obrázku, zaškrtněte políčko **Show Save As Window**.

Vyberte nastavení položek **Resolution**, **Scan Type**, **Document Size**, **Duplex (two-sided) Scanning** (dle potřeby), **Show Scanner Interface**, **Brightness** a **Contrast**. Chcete-li změnit název souboru, zadejte jeho nový název.

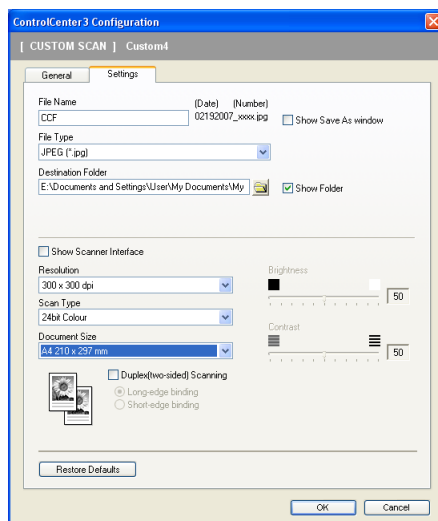

COPY

Tlačítka **Copy1** až **Copy4** lze upravit a přiřadit jim různé pokročilé funkce, jakými jsou například tisk N na 1.

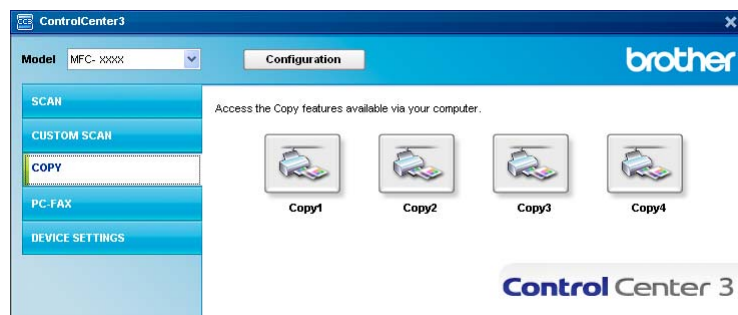

Chcete-li používat tlačítka **Copy**, je třeba nakonfigurovat ovladač tiskárny. Klepněte pravým tlačítkem myši na tlačítko a vyberte položku **ControlCenter Configuration**.

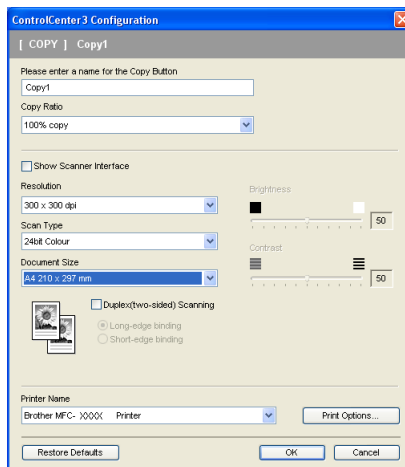

Do pole **Please enter a name for the Copy Button** zadejte název tlačítka (nejvýše 30 znaků) a v rozevřacím seznamu vyberte nastavení položky **Copy Ratio**.

Vyberte nastavení položek **Resolution**, **Scan Type**, **Document Size**, **Show Scanner Interface**, **Brightness** a **Contrast**, které si přejete použít.

Pokud chcete skenovat oboustranný dokument, zaškrtněte volbu **Duplex (two-sided) Scanning** a vyberte **Long-edge binding** nebo **Short-edge binding** (pouze modely **MFC-9840CDW** a **DCP-9045CDN**).

Nežli dokončíte konfiguraci tlačítek **Copy**, vyberte **Printer Name** a klepnutím na tlačítko **Print Options** zobrazte nastavení ovladače tiskárny.

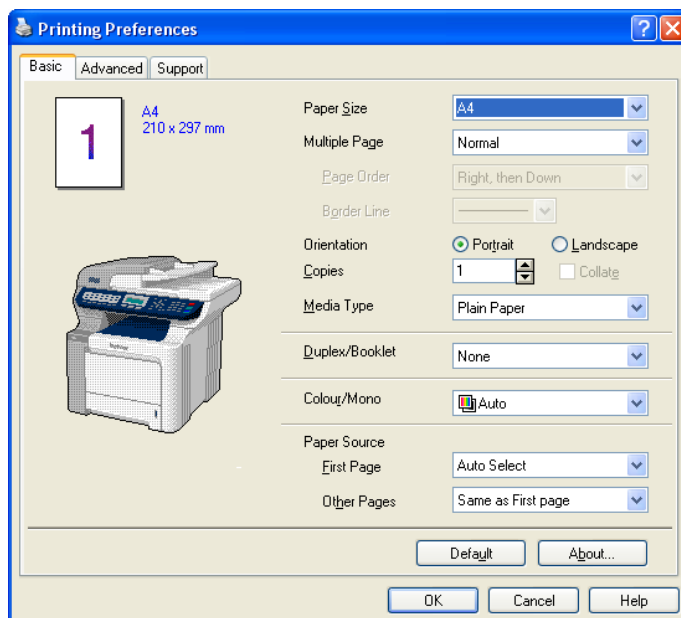

V okně nastavení ovladače tiskárny můžete zvolit další nastavení tisku.



Poznámka

- Každé z tlačítek určených ke kopírování musí být nastaveno ještě před použitím.
- Obrazovka **Print Options** se může lišit dle verze zakoupeného modelu.

PC-FAX (pouze modely MFC-9440CN a MFC-9840CDW)

Pomocí funkce PC-FAX můžete odesílat a přijímat faxy. Můžete rovněž konfigurovat adresář a změnit některá hlavní nastavení přístroje.

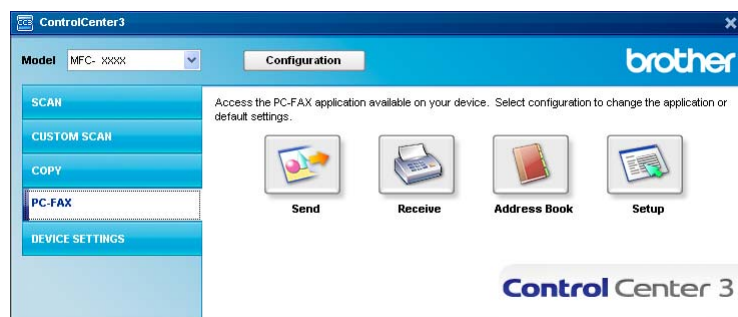

Send

Tlačítko **Send** umožní automaticky naskenovat dokument do počítače a potom obrázek pomocí aplikace Brother PC-FAX automaticky odeslat jako fax. (Viz *PC-FAX-vysílání* na straně 108.)

Chcete-li změnit nastavení tlačítka **Send**, klepněte pravým tlačítkem myši na tlačítko **Send** a vyberte položku **ControlCenter Configuration**. Zde lze změnit nastavení položek **Resolution**, **Scan Type**, **Document Size**, **Show Scanner Interface**, **Brightness** a **Contrast**.

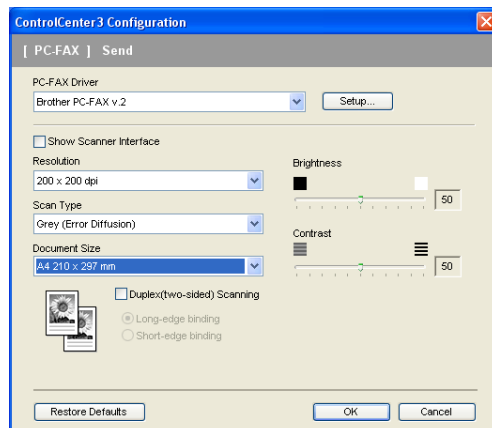

Pokud chcete skenovat oboustranný dokument, zaškrtněte volbu **Duplex (two-sided) Scanning** a vyberte **Long-edge binding** nebo **Short-edge binding** (pouze model **MFC-9840CDW**).

Receive/View Received

Program Brother PC-FAX-příjem umožňuje prohlížet a ukládat přijaté faxy v počítači. Program je automaticky nainstalován spolu s instalací sady MFL-Pro Suite.

Klepnutím na tlačítko **Receive** se aktivuje funkce PC-FAX – Přijímání a zahájí se příjem faxových dat ze zařízení Brother. Před použitím funkce PC-FAX je nutné nejdříve zvolit tuto volbu z ovládacího panelu přístroje Brother. (Viz *Spuštění programu Brother PC-FAX Receiving na počítači* na straně 121.)

Informace o konfiguraci programu PC-FAX-příjem naleznete v oddílu *Nastavení počítače* na straně 122.

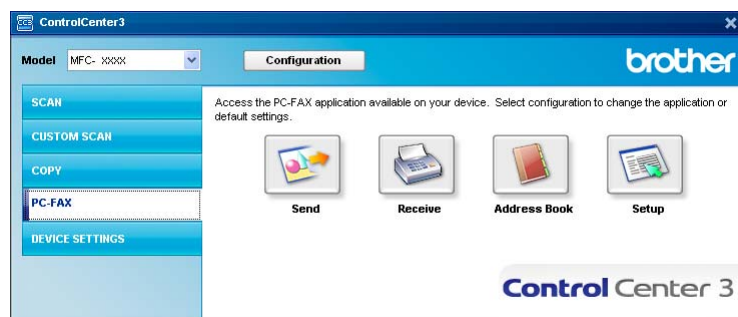

Pokud je program PC-FAX spuštěn, můžete klepnutím na tlačítko **View Received** zobrazit prohlížeč aplikace (PaperPort™ 11SE).

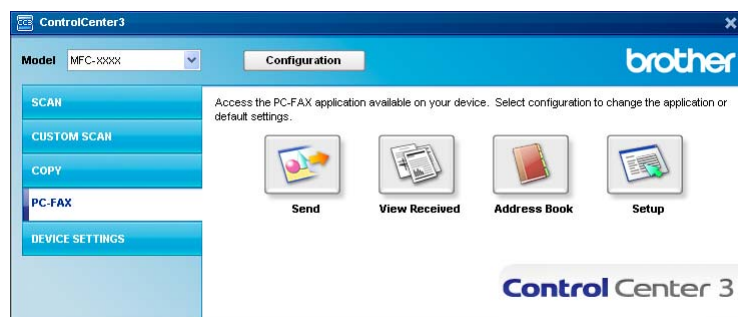

Poznámka

Příjem faxů počítačem můžete také spustit přímo z nabídky Start. (Viz *Spuštění programu Brother PC-FAX Receiving na počítači* na straně 121.)

Address Book

Tlačítko **Address Book** slouží k přidání nebo vymazání kontaktů z adresáře. Chcete-li upravit funkci tohoto tlačítka, otevřete příslušný dialog klepnutím na tlačítko **Address Book**. (Viz *Adresář Brother* na straně 115.)

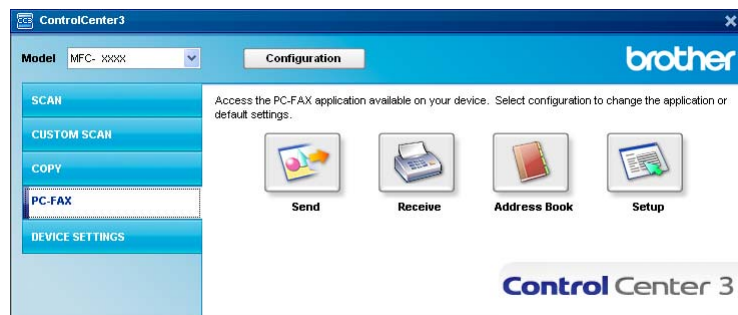

Setup

Klepnutím na tlačítko **Setup** můžete provést konfiguraci uživatelských nastavení aplikace PC-FAX. (Viz *Nastavení informací o uživateli* na straně 108.)

DEVICE SETTING

Volba **Device Settings** umožňuje konfigurovat nastavení zařízení Brother.

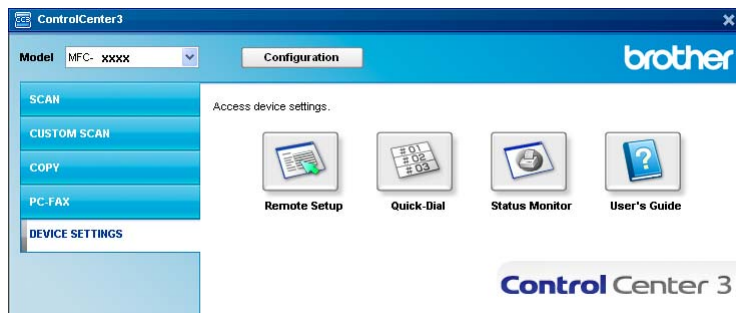

Remote Setup (pouze modely MFC-9440CN a MFC-9840CDW)

Tlačítkem **Remote Setup** otevřete okno programu Remote Setup, ve kterém můžete konfigurovat nabídky nastavení zařízení.



Poznámka

Podrobnosti naleznete v části *Vzdálená instalace* na straně 106.

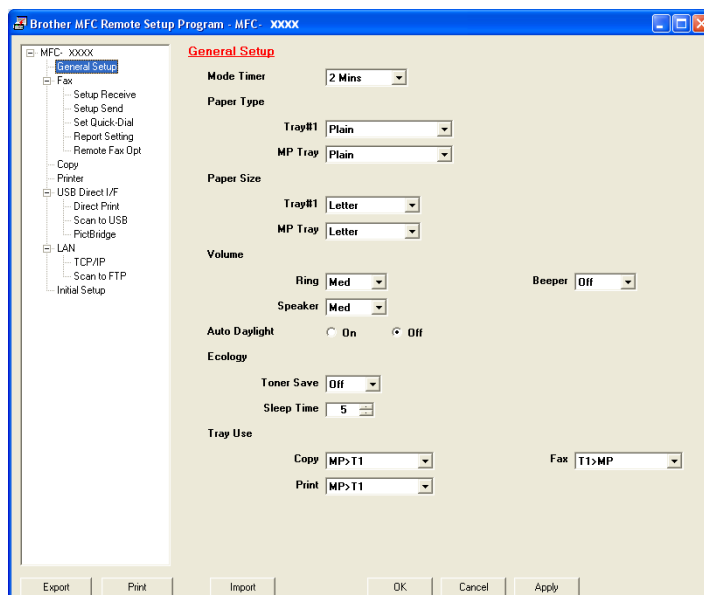

Quick-Dial (pouze modely MFC-9440CN a MFC-9840CDW)

Tlačítkem **Quick-Dial** otevřete okno **Set Quick-Dial** v programu Remote Setup. V počítači můžete snadno a rychle změnit a zaregistrovat čísla v paměti stanic.

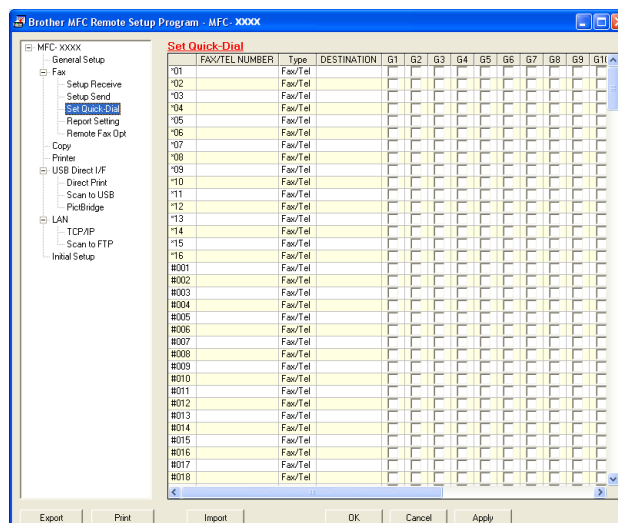

Status Monitor

Tlačítko **Status Monitor** umožňuje sledovat stav jednoho nebo několika zařízení. Můžete tak snadno zjistit informace o stavu papíru nebo toneru v zařízení. (Viz *Status Monitor* na straně 13.)

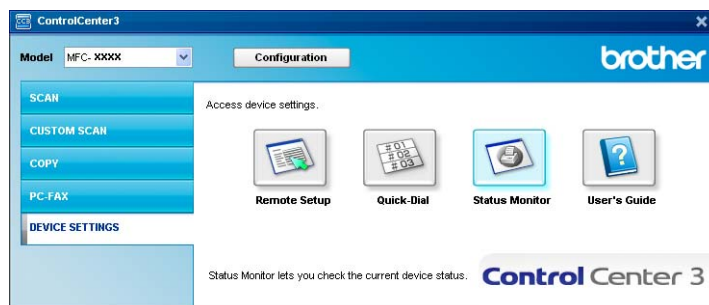

User's Guide

Stisknutím tlačítka **User's Guide** zobrazíte Příručku uživatele programů a Příručku síťových aplikací ve formátu HTML.

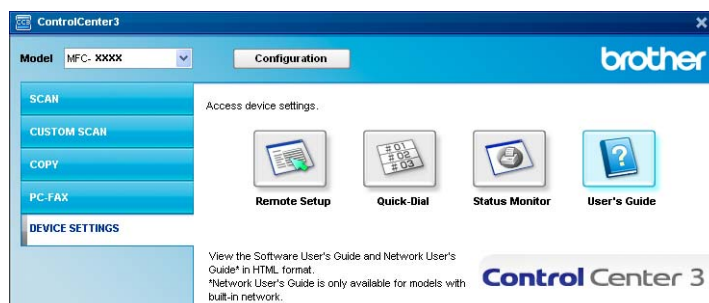

K použití zařízení jako sít'ového skeneru musí mít zařízení přiřazenou adresu TCP/IP. IP adresu lze změnit nebo nastavit pomocí ovládacího panelu zařízení nebo pomocí programu BRAdmin Professional. Pokud jste zařízení nainstalovali podle pokynů ve Stručném návodu k obsluze, zařízení by již mělo být správně nainstalováno k práci v síti.

Poznámka

- V síti může být k přístroji připojeno až 25 klientů, kteří mohou využívat sít'ové skenování. Pokud se chce např. připojit 30 klientů, potom 5 klientů nebude zobrazeno na displeji.
- Pokud je váš počítač chráněn bránou Firewall a nemá přístup k sít'ovému skenování, pravděpodobně budete muset nakonfigurovat bránu Firewall tak, aby umožňovala komunikaci pomocí portů číslo 54925 a 137. Další informace naleznete v oddílu *Před použitím programů Brother* na straně 125.

Před použitím sít'ového skenování

Sít'ová licence

Toto zařízení obsahuje licenci pro 5 uživatelů.

Licence umožňuje instalaci sady MFL-Pro Software Suite včetně aplikace ScanSoft™ PaperPort™ 11SE až na 5 počítačích v síti.

Jestliže chcete nainstalovat aplikaci ScanSoft™ PaperPort™ 11SE na více než 5 osobních počítačích, musíte zakoupit vícenásobnou licenci Brother NL-5 pro dalších 5 uživatelů. Další informace týkající se zakoupení vícenásobné licence NL-5 vám poskytne autorizovaný prodejce Brother.

Konfigurace sít'ového skenování

Používáte-li jiné zařízení, než bylo zaregistrováno do počítače během instalace programu MFL-Pro Suite (viz *Stručný návod k obsluze*), postupujte podle následujících pokynů.

- 1 V systému Windows®2000 klepněte na tlačítko **Start**, **Ovládací panely** a poté poklepejte na ikonu **Skenery a Fotoaparáty**.

V systému Windows® XP klepněte na tlačítko **Start**, **Ovládací panely**, **Tiskárny a faxy** a poté na **Skenery a fotoaparáty** (nebo **Ovládací panely**, **Skenery a fotoaparáty**).

V systému Windows Vista™ klepněte na tlačítko **Start**, **Ovládací panely** a zvolte **Hardware a zvuk** a poté vyberte položku **Skenery a fotoaparáty**.

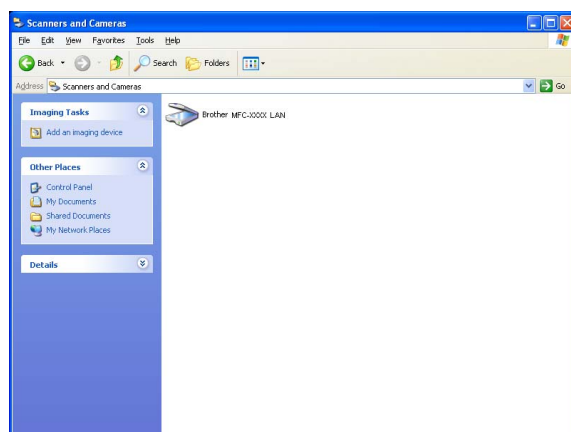

2 Postupujte jedním z následujících způsobů:

- V případě operačního systému Windows 2000 a Windows Vista™ vyberte ze seznamu zařízení Brother a klepněte na tlačítko **Vlastnosti**.
 - V případě operačního systému Windows XP klepněte pravým tlačítkem myši na ikonu Zařízení typu skener a zvolte možnost **Vlastnosti**.
- Zobrazí se dialog Vlastnosti síťového skeneru.



Poznámka

U systému Windows Vista™ pokračujte po zobrazení dialogu **Správa uživatelských účtů** takto:

- Uživatelé s právy správce: Klepněte na tlačítko **Pokračovat**.

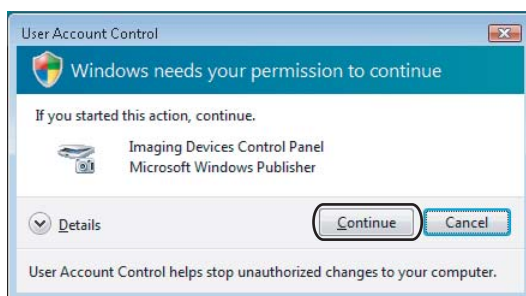

- Uživatelé bez práv správce: Zadejte heslo správce a klepněte na tlačítko **OK**.

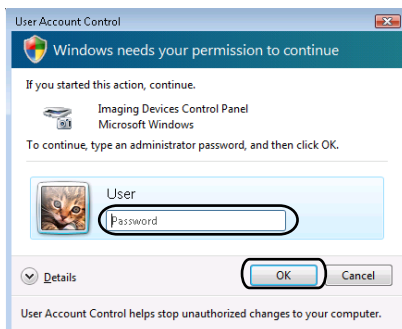

3 Klepněte na složku **Network Setting** a zvolte vhodný způsob připojení.

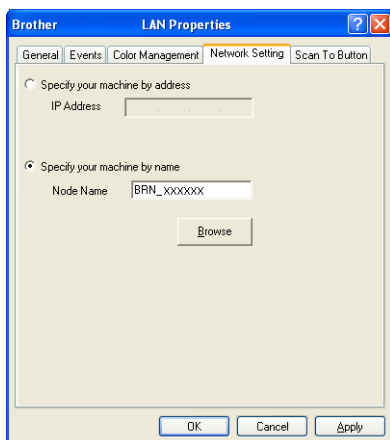

Specify your machine by address

Do pole **IP Address** zadejte adresu IP zařízení a potom klepněte na tlačítko **Apply**.

Specify your machine by name

- 1 Do pole **Node Name** zadejte název uzlu zařízení nebo klepněte na tlačítko **Browse** a zvolte zařízení, které chcete použít.
- 2 Klepněte na tlačítko **OK**.

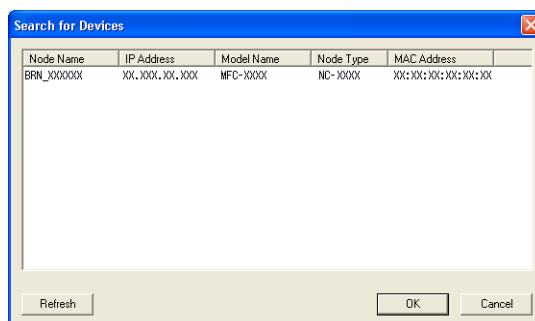

- 4 Klepněte na složku **Scan To Button** a do pole **Display Name** zadejte název svého počítače. Zadaný název se zobrazí na LCD displeji zařízení. Výchozím nastavením je název počítače. Můžete zadat libovolný název (max. 15 znaků).

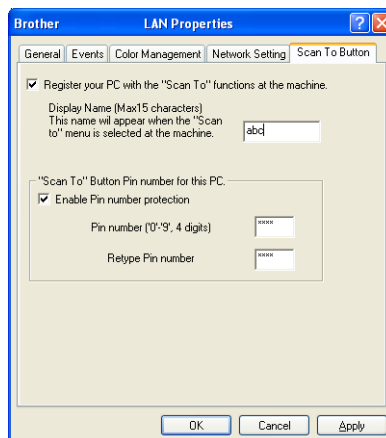







- 5 Chcete-li zabránit přijímání nežádoucích dokumentů, zadejte do polí **Pin number** a **Retype Pin number** 4místné číslo PIN. Dříve, než budete moci naskenovat a odeslat dokument do počítače chráněného číslem PIN, zobrazí se na displeji LCD výzva k zadání čísla PIN. (Viz *Používání tlačítka Scan (Sken)* na straně 94.)

Používání tlačítka Scan (Sken)

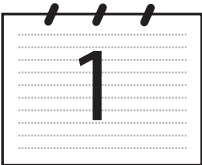
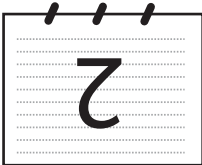
Poznámka

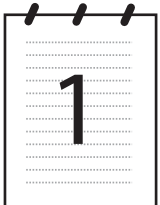
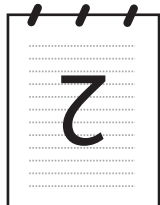
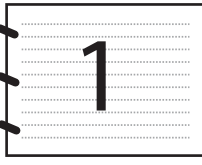
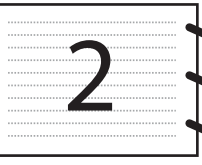
- Chcete-li naskenovat dokument pomocí funkce duplexního skenování, je třeba vložit dokument do podavače ADF a poté dle rozvržení dokumentu zvolit možnost 2sided (L) edge nebo 2sided (S) edge.
- Zvolte rozvržení dokumentu dle následující tabulky:

Na výšku		Na šířku		Hlášení na displeji
Líc	Rub	Líc	Rub	
				(L) edge (dlouhý okraj) 
				(S) edge (krátký okraj) 

Tabulka rozvržení dokumentu

- Duplexní skenování lze použít pouze u modelů MFC-9840CDW a DCP-9045CDN.
- Duplexní skenování je k dispozici pouze při použití automatického podavače ADF.
- Duplexní skenování není k dispozici u papíru formátu Legal.

Skenování do e-mailu (PC)

Pokud zvolíte možnost Scan to E-mail (PC), bude dokument naskenován a odeslán přímo do počítače v síti, který jste určili. Program ControlCenter3 aktivuje na zvoleném počítači výchozí e-mailovou aplikaci. Naskenovat a odeslat jako přílohu z tohoto počítače můžete černobílý nebo barevný dokument.

Konfiguraci skenování lze změnit. (Viz *E-mail* na straně 77.)

- 1 Položte dokument do podavače ADF potiskem směrem nahoru, nebo na sklo skeneru potiskem směrem dolů.
- 2 Stiskněte tlačítko  (**Scan (Sken)**).
- 3 Tlačítkem ▲ nebo ▼ vyberte příkaz Scan to E-mail.
Stiskněte tlačítko **OK**.
Používáte-li model MFC-9440CN nebo DCP-9040CN, přejděte ke kroku 6.
Používáte-li model MFC-9840CDW nebo DCP-9045CDN, přejděte ke kroku 4.

- 4 Tlačítkem ▲ nebo ▼ vyberte `1sided`, `2sided (L)edge` nebo `2sided (S)edge`.
Stiskněte tlačítko **OK**.
Pokud používáte zařízení DCP-9045CDN, přejděte ke kroku 6.



Poznámka

Chcete-li naskenovat dokument pomocí funkce duplexního skenování, je třeba vložit dokument do podavače ADF a poté dle rozvržení dokumentu zvolit možnost `2sided (L)edge` nebo `2sided (S)edge`.

- 5 Tlačítkem ▲ nebo ▼ vyberte položku `PC`.
Stiskněte tlačítko **OK**.
- 6 Tlačítkem ▲ nebo ▼ zvolte cílový počítač, který chcete použít k odeslání dokumentu e-mailem.
Stiskněte tlačítko **OK**.
Pokud se na LCD displeji zobrazí výzva k zadání čísla PIN, prostřednictvím ovládacího panelu zadejte 4místné číslo PIN cílového počítače.
Stiskněte tlačítko **OK**.
- 7 Stiskněte tlačítko **Mono Start** (Start (Mono)) nebo **Colour Start** (Start (Barva)).
Zařízení zahájí skenování.



Poznámka

- Typ skenování závisí na nastaveních, která jste zvolili ve složce **Device Button**; tlačítka **Mono Start** (Start (Mono)) ani **Colour Start** (Start (Barva)) nemají na nastavení vliv.
- Pokud chcete skenovat barevně, vyberte v konfiguraci aplikace Control Center3 ve složce **Device Button** typ skenování barevné. Pokud chcete skenovat data černobíle, zvolte v konfiguraci typu skenování v aplikaci ControlCenter3 ve složce **Device Button** typ skenování černobílé. (Viz *SCAN* na straně 72.)

Skenování do e-mailu (e-mailový server, pouze model MFC-9840CDW)

Zvolíte-li možnost Scan to E-mail (E-mail Server), bude možné skenovat černobílý nebo barevný dokument a odeslat jej přímo ze zařízení na některou e-mailovou adresu. Pro černobíle skenování můžete zvolit formát PDF nebo TIFF; pro barevné skenování můžete zvolit formát PDF nebo JPEG.



Poznámka

Skenování do e-mailu (e-mailový server) vyžaduje, aby poštovní server podporoval protokoly SMTP/POP3. (Viz *Příručku síťových aplikací na disku CD-ROM*.)

- 1 Položte dokument do podavače ADF potiskem směrem nahoru, nebo na sklo skeneru potiskem směrem dolů.
- 2 Stiskněte tlačítko  (**Scan** (Sken)).
- 3 Tlačítkem ▲ nebo ▼ vyberte příkaz `Scan to E-mail`. Stiskněte tlačítko **OK**.
- 4 Tlačítkem ▲ nebo ▼ vyberte `1sided`, `2sided (L)edge` nebo `2sided (S)edge`.
Stiskněte tlačítko **OK**.



Poznámka

Chcete-li naskenovat dokument pomocí funkce duplexního skenování, je třeba vložit dokument do podavače ADF a poté dle rozvržení dokumentu zvolit možnost `2sided (L)edge` nebo `2sided (S)edge`.

- 5 Tlačítkem ▲ nebo ▼ vyberte položku `E-mail Server`. Stiskněte tlačítko **OK**.
Pokud máte nastavený pouze jeden e-mailový server, přejděte ke kroku 6.
- 6 Tlačítkem ▲ nebo ▼ vyberte položku `Change Setting`. Stiskněte tlačítko **OK**. Pokud není třeba měnit kvalitu, stisknutím tlačítka ▲ nebo ▼ vyberte položku `Enter Address`. Stiskněte tlačítko **OK** a přejděte ke kroku 10.
- 7 Tlačítkem ▲ nebo ▼ vyberte položku `Color 150 dpi`, `Color 300 dpi`, `Color 600 dpi`, `B&W 200 dpi` nebo `B&W 200x100 dpi`. Stiskněte tlačítko **OK**.
Pokud jste zvolili `Color 150 dpi`, `Color 300 dpi`, `Color 600 dpi`, přejděte ke kroku 8.
Pokud jste zvolili `B&W 200 dpi` nebo `B&W 200x100 dpi`, přejděte ke kroku 9.
- 8 Tlačítkem ▲ nebo ▼ vyberte formát `PDF` nebo `JPEG`. Stiskněte tlačítko **OK** a přejděte ke kroku 10.
- 9 Tlačítkem ▲ nebo ▼ vyberte formát `PDF` nebo `TIFF`. Stiskněte tlačítko **OK** a přejděte ke kroku 10.
- 10 Na displeji LCD se zobrazí výzva k zadání adresy. Prostřednictvím číselné klávesnice zadejte cílovou emailovou adresu nebo použijte bleskovou či krátkou volbu.
- 11 Stiskněte tlačítko **Mono Start** (Start (Mono)) nebo **Colour Start** (Start (Barva)). Zařízení zahájí skenování.

Použití čísla bleskové nebo krátké volby

Skenovat dokumenty lze též přímo na adresu uloženou jakožto číslo krátké volby nebo číslo bleskové volby. Pokud budete skenovat, použijte se ke skenování nastavení kvality a typ souboru uložené pod bleskovou nebo krátkou volbou. Ke skenování pomocí bleskové či krátké volby lze použít pouze volby s nastavenou emailovou adresou (I-fax adresy nelze použít).

- 1 Položte dokument do podavače ADF potiskem směrem nahoru, nebo na sklo skeneru potiskem směrem dolů.
- 2 Stiskněte tlačítko  (**Scan** (Sken)).
- 3 Stiskněte tlačítko bleskové nebo krátké volby.
- 4 Stiskněte tlačítko **Mono Start** (Start (Mono)) nebo **Colour Start** (Start (Barva)).
Zařízení zahájí skenování.



Poznámka

- Typ skenování závisí na provedených nastaveních, tlačítka **Mono Start** (Start (Mono)) nebo **Colour Start** (Start (Barva)) nastavení nezmění.
- Uložíte-li e-mailovou adresu do bleskové nebo krátké volby, můžete pro každou e-mailovou adresu uložit rozlišení skenování (profil skenování). (Viz *Vytáčení a ukládání čísel v kapitole 8 v Příručce uživatele.*)

Skenování do obrázku

Pokud zvolíte možnost Scan to Image, bude dokument naskenován a odeslán přímo do počítače v síti, který jste v určili. Program ControlCenter3 aktivuje na zvoleném počítači výchozí grafickou aplikaci. Konfiguraci skenování lze změnit. (Viz *Image* (např.: Microsoft® Paint) na straně 74.)

- 1 Položte dokument do podavače ADF potiskem směrem nahoru, nebo na sklo skeneru potiskem směrem dolů.
- 2 Stiskněte tlačítko  (**Scan** (Sken)).
- 3 Tlačítkem ▲ nebo ▼ vyberte příkaz Scan to Image.
Stiskněte tlačítko **OK**.
Používáte-li model MFC-9440CN nebo DCP-9040CN, přejděte ke kroku 5.
Používáte-li model MFC-9840CDW nebo DCP-9045CDN, přejděte ke kroku 4.
- 4 Tlačítkem ▲ nebo ▼ vyberte 1sided, 2sided (L) edge nebo 2sided (S) edge.
Stiskněte tlačítko **OK**.



Poznámka

Chcete-li naskenovat dokument pomocí funkce duplexního skenování, je třeba vložit dokument do podavače ADF a poté dle rozvržení dokumentu zvolit možnost 2sided (L) edge nebo 2sided (S) edge.

- 5 Tlačítkem ▲ nebo ▼ zvolte cílový počítač, do kterého si přejete dokument odeslat.
Stiskněte tlačítko **OK**.
Pokud se na LCD displeji zobrazí výzva k zadání čísla PIN, prostřednictvím ovládacího panelu zadejte 4místné číslo PIN cílového počítače.
Stiskněte tlačítko **OK**.
- 6 Stiskněte tlačítko **Mono Start** (Start (Mono)) nebo **Colour Start** (Start (Barva)).
Zařízení zahájí skenování.



Poznámka

- Typ skenování závisí na nastaveních, která jste zvolili ve složce **Device Button**, tlačítka **Mono Start** (Start (Mono)) nebo **Colour Start** (Start (Barva)) nemají na nastavení vliv.
- Pokud chcete skenovat data barevně, vyberte v konfiguraci aplikace ControlCenter3 ve složce **Device Button** typ skenování barevné. Pokud chcete skenovat data černobíle, zvolte v konfiguraci typu skenování v aplikaci ControlCenter3 ve složce **Device Button** typ skenování černobílé. (Viz *SCAN* na straně 72.)

Skenování do OCR

Pokud zvolíte možnost Scan to OCR, bude dokument naskenován a odeslán přímo do počítače v síti, který jste určili. Program ControlCenter3 aktivuje program ScanSoft™ PaperPort™ 11SE a převede váš dokument na text, který lze prohlížet a upravovat v textovém editoru na zvoleném počítači. Konfiguraci skenování lze změnit. (Viz *OCR (textový editor)* na straně 76.)

- 1 Položte dokument do podavače ADF potiskem směrem nahoru, nebo na sklo skeneru potiskem směrem dolů.
- 2 Stiskněte tlačítko  (**Scan** (Sken)).
- 3 Tlačítkem ▲ nebo ▼ vyberte příkaz `Scan to OCR`.
Stiskněte tlačítko **OK**.
Používáte-li model MFC-9440CN nebo DCP-9040CN, přejděte ke kroku 5.
Používáte-li model MFC-9840CDW nebo DCP-9045CDN, přejděte ke kroku 4.
- 4 Tlačítkem ▲ nebo ▼ vyberte `1sided`, `2sided (L) edge` nebo `2sided (S) edge`.
Stiskněte tlačítko **OK**.



Poznámka

Chcete-li naskenovat dokument pomocí funkce duplexního skenování, je třeba vložit dokument do podavače ADF a poté dle rozvržení dokumentu zvolit možnost `2sided (L) edge` nebo `2sided (S) edge`.

- 5 Tlačítkem ▲ nebo ▼ zvolte cílový počítač, do kterého si přejete dokument odeslat.
Stiskněte tlačítko **OK**.
Pokud se na LCD displeji zobrazí výzva k zadání čísla PIN, prostřednictvím ovládacího panelu zadejte 4místné číslo PIN cílového počítače.
Stiskněte tlačítko **OK**.
- 6 Stiskněte tlačítko **Mono Start** (Start (Mono)) nebo **Colour Start** (Start (Barva)).
Zařízení zahájí skenování.



Poznámka

- Typ skenování závisí na nastaveních, která jste zvolili ve složce **Device Button**; tlačítka **Mono Start** (Start (Mono)) ani **Colour Start** (Start (Barva)) nemají na nastavení vliv.
- Pokud chcete skenovat data barevně, vyberte v konfiguraci aplikace Control Center3 ve složce **Device Button** typ skenování barevné. Pokud chcete skenovat data černobíle, zvolte v konfiguraci typu skenování v aplikaci ControlCenter3 ve složce **Device Button** typ skenování černobílé. (Viz *SCAN* na straně 72.)

Skenování do souboru

Pokud zvolíte možnost Scan to File, můžete naskenovat černobílý nebo barevný dokument a odeslat jej přímo do počítače určeného v síti. Soubor bude uložen ve složce a ve formátu souboru dle konfigurace provedené v aplikaci ControlCenter3. Konfiguraci skenování lze změnit. (Viz *File* na straně 78.)

- 1 Položte dokument do podavače ADF potiskem směrem nahoru, nebo na sklo skeneru potiskem směrem dolů.
- 2 Stiskněte tlačítko  (**Scan** (Sken)).
- 3 Tlačítkem ▲ nebo ▼ vyberte příkaz `Scan to File`.
Stiskněte tlačítko **OK**.
Používáte-li model MFC-9440CN nebo DCP-9040CN, přejděte ke kroku 5.
Používáte-li model MFC-9840CDW nebo DCP-9045CDN, přejděte ke kroku 4.
- 4 Tlačítkem ▲ nebo ▼ vyberte `1sided`, `2sided (L) edge` nebo `2sided (S) edge`. Stiskněte tlačítko **OK**.



Poznámka

Chcete-li naskenovat dokument pomocí funkce duplexního skenování, je třeba vložit dokument do podavače ADF a poté dle rozvržení dokumentu zvolit možnost `2sided (L) edge` nebo `2sided (S) edge`.

- 5 Tlačítkem ▲ nebo ▼ zvolte cílový počítač, do kterého si přejete dokument odeslat.
Stiskněte tlačítko **OK**.
Pokud se na LCD displeji zobrazí výzva k zadání čísla PIN, prostřednictvím ovládacího panelu zadejte 4místné číslo PIN cílového počítače.
Stiskněte tlačítko **OK**.
- 6 Stiskněte tlačítko **Mono Start** (Start (Mono)) nebo **Colour Start** (Start (Barva)).
Zařízení zahájí skenování.



Poznámka

- Typ skenování závisí na nastaveních, která jste zvolili ve složce **Device Button**, tlačítka **Mono Start** (Start (Mono)) ani **Colour Start** (Start (Barva)) nemají na nastavení vliv.
- Pokud chcete skenovat data barevně, vyberte v konfiguraci aplikace Control Center3 ve složce **Device Button** typ skenování barevné. Pokud chcete skenovat data černobíle, zvolte v konfiguraci typu skenování v aplikaci ControlCenter3 ve složce **Device Button** typ skenování černobílé. (Viz *SCAN* na straně 72.)
- Pokud chcete změnit název souboru naskenovaných dokumentů, zadejte název souboru do části **File Name** ve složce **Device Button** v konfiguraci aplikace ControlCenter3. Chcete-li změnit nastavení tlačítka **Scan**, klepněte pravým tlačítkem myši na každé tlačítko aplikace Control Center, klepněte na položku **ControlCenter Configuration** a poté na složku **Device Button**.

Skenování do FTP

Když zvolíte **Scan to FTP**, můžete skenovat černobílé nebo barevné dokumenty přímo na server FTP v místní síti nebo v Internetu.

Údaje potřebné pro používání funkce Scan to FTP lze zadat ručně na ovládacím panelu nebo pomocí programu Web Based Management, kde předkonfigurujete a uložíte údaje do profilu FTP.

Informace o ručním zadávání údajů pro funkci Scan to FTP naleznete v oddílu *Ruční způsob skenování do FTP* na straně 104. Chcete-li použít program Web Based Management, zadejte do webového prohlížeče **http://xxx.xxx.xxx.xxx** (kde xxx.xxx.xxx.xxx je adresa IP vašeho zařízení), poté můžete konfigurovat nebo měnit nastavení v části **Administrator Settings**. Konfigurovat můžete až deset profilů FTP serverů.

4



- 1 Zadejte název, který chcete použít pro profil FTP serveru. Tento název se zobrazí na LCD displeji zařízení a může mít až 15 znaků.
- 2 Host Address (adresa hostitele) je název domény FTP serveru. Zadejte adresu hostitele (např. ftp.example.com) (max. 60 znaků) nebo adresu IP (např. 192.23.56.189).
- 3 Zadejte uživatelské jméno, které bylo zaregistrováno na FTP serveru pro toto zařízení (max. 32 znaky).
- 4 Zadejte heslo pro přístup na FTP server (max. 32 znaky).
- 5 Zadejte cílovou složku, kam budou dokumenty na FTP serveru ukládány (např. /brother/abc/) (max. 60 znaků).
- 6 Zvolte název souboru, který chcete pro naskenovaný dokument použít. Zvolit si můžete ze sedmi přednastavených a dvou vlastních názvů souborů. Název souboru, který bude použit pro dokument, bude zvolený název + 6 číslic čítače skenování desky/ADF + přípona souboru (např. Estimate098765.pdf). Název souboru můžete zadat také ručně, max. 15 znaků.
- 7 Z rozevíracího seznamu zvolte kvalitu skenování. Můžete zvolit **Color 150**, **Color 300**, **Color 600**, **B&W 200** nebo **B&W 200x100**.
- 8 Z rozevíracího seznamu zvolte pro dokument typ souboru. U barevných dokumentů můžete zvolit PDF nebo JPEG a u černobílých dokumentů PDF nebo TIFF.
- 9 Můžete nastavit Passive Mode na vašem FTP serveru a konfiguraci síťové brány Firewall na ON nebo OFF. Výchozí nastavení je ON. Můžete také změnit číslo portu používané pro přístup na FTP server. Výchozí hodnota tohoto nastavení je 21. Ve většině případů mohou tato dvě nastavení zůstat na výchozích hodnotách.

Tvorba vlastního názvu souboru

Kromě sedmi přednastavených názvů souborů můžete uložit dva vlastní názvy souborů, které lze použít pro vytváření profilu FTP serveru.

- 1 Na obrazovce Scan to FTP v aplikaci Web Based Management zvolte **Create a User Defined File Name**.

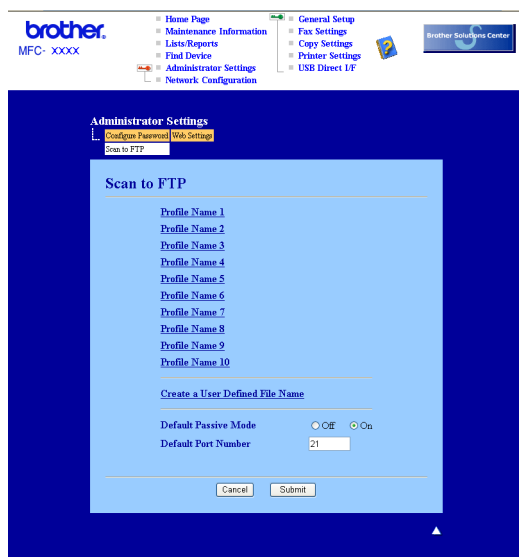

- 2 Do jednoho ze dvou polí pro vlastní název zadejte název souboru a klepněte na **Submit**. Do každého pole pro vlastní název lze zadat max. 15 znaků.



Skenování na FTP pomocí profilů FTP serverů

- 1 Položte dokument do podavače ADF potiskem směrem nahoru, nebo na sklo skeneru potiskem směrem dolů.
- 2 Stiskněte tlačítko  (**Scan (Sken)**).
- 3 Tlačítkem ▲ nebo ▼ vyberte položku **Scan to FTP**. Stiskněte tlačítko **OK**.
Používáte-li model MFC-9440CN nebo DCP-9040CN, přejděte ke kroku 5.
Používáte-li model MFC-9840CDW nebo DCP-9045CDN, přejděte ke kroku 4.
- 4 Tlačítkem ▲ nebo ▼ vyberte **1sided**, **2sided (L) edge** nebo **2sided (S) edge**. Stisknutím tlačítka **OK** zahájíte skenování.



Poznámka

Chcete-li naskenovat dokument pomocí funkce duplexního skenování, je třeba vložit dokument do podavače ADF a poté dle rozvržení dokumentu zvolit možnost **2sided (L) edge** nebo **2sided (S) edge**.

- 5 Tlačítkem ▲ nebo ▼ vyberte jeden z uvedených profilů FTP serverů. Stiskněte tlačítko **OK**.
 - Pokud je profil skenování na FTP kompletní, přejdete automaticky ke kroku 11.
 - Pokud profil skenování na FTP kompletní není, např. pokud chybí přihlašovací jméno a heslo nebo není-li zvolena kvalita nebo typ souboru, budete v následujících krocích vyzváni k zadání chybějících údajů.
- 6 Zvolte jednu z možností níže:
 - Tlačítkem ▲ nebo ▼ vyberte **Color 150 dpi**, **Color 300 dpi** nebo **Color 600 dpi**. Stiskněte tlačítko **OK** a přejděte ke kroku 7.
 - Tlačítkem ▲ nebo ▼ vyberte **B&W 200 dpi** nebo **B&W 200x100 dpi**. Stiskněte tlačítko **OK** a přejděte ke kroku 8.
- 7 Tlačítkem ▲ nebo ▼ vyberte formát **PDF** nebo **JPEG**. Stiskněte tlačítko **OK** a přejděte ke kroku 9.
- 8 Tlačítkem ▲ nebo ▼ vyberte formát **PDF** nebo **TIFF**. Stiskněte tlačítko **OK**.
- 9 Zadejte uživatelské jméno pomocí číselné klávesnice. Stiskněte tlačítko **OK**.
- 10 Zadejte heslo pomocí číselné klávesnice. Stiskněte tlačítko **OK**.
- 11 Postupujte jedním z následujících způsobů:
 - Chcete-li zahájit skenování, stiskněte tlačítko **Mono Start (Start (Mono))** nebo **Colour Start (Start (Barva))** a přejděte ke kroku 14.
 - Pokud chcete změnit název souboru, přejděte ke kroku 12.
- 12 Tlačítkem ▲ nebo ▼ vyberte název souboru, který chcete použít, a stiskněte tlačítko **OK**. Stiskněte tlačítko **Mono Start (Start (Mono))** nebo **Colour Start (Start (Barva))** a přejděte ke kroku 14.



Poznámka

Pokud chcete změnit název souboru ručně, přejděte ke kroku 13.

- 13 Tlačítkem ▲ nebo ▼ vyberte <Manual>. Stiskněte tlačítko **OK**.
Zadejte název souboru, který chcete použít (max. 15 znaků), a stiskněte tlačítko **OK**.
Stiskněte tlačítko **Mono Start** (Start (Mono)) nebo **Colour Start** (Start (Barva)).
- 14 Na displeji se zobrazí nápis *Connecting*. Jakmile připojení k serveru FTP úspěšně proběhne, zařízení zahájí skenování.



Poznámka

Typ skenování závisí na provedených nastaveních, tlačítka **Mono Start** (Start (Mono)) nebo **Colour Start** (Start (Barva)) nastavení nezmění.

Ruční způsob skenování do FTP

- 1 Položte dokument do podavače ADF potiskem směrem nahoru, nebo na sklo skeneru potiskem směrem dolů.
- 2 Stiskněte tlačítko  (**Scan** (Sken)).
- 3 Tlačítkem ▲ nebo ▼ vyberte položku *Scan to FTP*. Stiskněte tlačítko **OK**.
Používáte-li model MFC-9440CN nebo DCP-9040CN, přejděte ke kroku 5.
Používáte-li model MFC-9840CDW nebo DCP-9045CDN, přejděte ke kroku 4.
- 4 Tlačítkem ▲ nebo ▼ vyberte *1sided*, *2sided (L) edge* nebo *2sided (S) edge*. Stiskněte tlačítko **OK**.



Poznámka

Chcete-li naskenovat dokument pomocí funkce duplexního skenování, je třeba vložit dokument do podavače ADF a poté dle rozvržení dokumentu zvolit možnost *2sided (L) edge* nebo *2sided (S) edge*.

- 5 Tlačítkem ▲ nebo ▼ vyberte <Manual>. Stiskněte tlačítko **OK**.



Poznámka

Pokud není nakonfigurován žádný profil FTP, přeskočte krok 5 a přejděte ke kroku 6.

- 6 K zadání adresy hostitele FTP (např. ftp.example.com) (max. 60 znaků) nebo adresy IP (např. 192.23.56.189) použijte číselnou klávesnici.
Stiskněte tlačítko **OK**.
- 7 Pomocí číselné klávesnice zadejte cílovou složku (např. /brother/abc/) (max. 60 znaků).
Stiskněte tlačítko **OK**.
- 8 Tlačítkem ▲ nebo ▼ vyberte položku *Enter Username* nebo *Change Setting*. Stiskněte tlačítko **OK**.
Pokud jste vybrali *Enter Username*, přejděte ke kroku 12.
Pokud jste vybrali *Change Setting*, přejděte ke kroku 9.
- 9 Zvolte jednu z možností níže:
 - Tlačítkem ▲ nebo ▼ vyberte *Color 150 dpi*, *Color 300 dpi* nebo *Color 600 dpi*.
Stiskněte tlačítko **OK** a přejděte ke kroku 10.
 - Tlačítkem ▲ nebo ▼ vyberte *B&W 200 dpi* nebo *B&W 200x100 dpi*.
Stiskněte tlačítko **OK** a přejděte ke kroku 11.

- 10 Tlačítkem ▲ nebo ▼ vyberte formát PDF nebo JPEG. Stiskněte tlačítko **OK** a přejděte ke kroku 12.
- 11 Tlačítkem ▲ nebo ▼ vyberte formát PDF nebo TIFF. Stiskněte tlačítko **OK**.
- 12 Zadejte uživatelské jméno pomocí číselné klávesnice. Stiskněte tlačítko **OK**.
- 13 Zadejte heslo pomocí číselné klávesnice. Stiskněte tlačítko **OK**.
- 14 Postupujte jedním z následujících způsobů:
 - Chcete-li zahájit skenování, stiskněte tlačítko **Mono Start** (Start (Mono)) nebo **Colour Start** (Start (Barva)) a přejděte ke kroku 17.
 - Pokud chcete změnit název souboru, přejděte ke kroku 15.
- 15 Tlačítkem ▲ nebo ▼ vyberte název souboru, který chcete použít, a stiskněte tlačítko **OK**. Stiskněte tlačítko **Mono Start** (Start (Mono)) nebo **Colour Start** (Start (Barva)) a přejděte ke kroku 17.



Poznámka

Pokud chcete změnit název souboru ručně, přejděte ke kroku 16.

- 16 Tlačítkem ▲ nebo ▼ vyberte <Manual>. Stiskněte tlačítko **OK**. Zadejte název souboru, který chcete použít (max. 15 znaků), a stiskněte tlačítko **OK**. Stiskněte tlačítko **Mono Start** (Start (Mono)) nebo **Colour Start** (Start (Barva)).
- 17 Na displeji se zobrazí nápis `Connecting`. Jakmile připojení k serveru FTP úspěšně proběhne, zařízení zahájí skenování.



Poznámka

- Pokud uplyne časový limit nebo dojde k jakékoli jiné chybě, spusťte proces skenování na FTP znovu od začátku 1. Pokud nesprávně zadáte uživatelské jméno, na displeji se zobrazí nápis `Authenticate Err.` V takovém případě spusťte proces znovu od začátku 1.
- Typ skenování závisí na provedených nastaveních, tlačítka **Mono Start** (Start (Mono)) nebo **Colour Start** (Start (Barva)) nastavení nezmění.

Vzdálená instalace

Program Remote Setup vám umožní nakonfigurovat mnoho nastavení zařízení z aplikace systému Windows®. Když tuto aplikaci spustíte, do počítače se automaticky stáhnou nastavení zařízení a zobrazí se na obrazovce počítače. Pokud nastavení změníte, můžete je nahrát přímo do zařízení.

Klepněte na tlačítko **Start, Všechny programy, Brother, MFC-XXXX** (nebo **MFC-XXXX LAN**) a **Remote Setup**.

Poznámka

- Pokud je zařízení připojeno prostřednictvím sítě, musíte zadat heslo.
- Výchozí heslo je „access“. Ke změně hesla můžete použít program BRAdmin Light nebo Web Based Management (podrobnosti naleznete v dokumentu *Příručka síťových aplikací*).

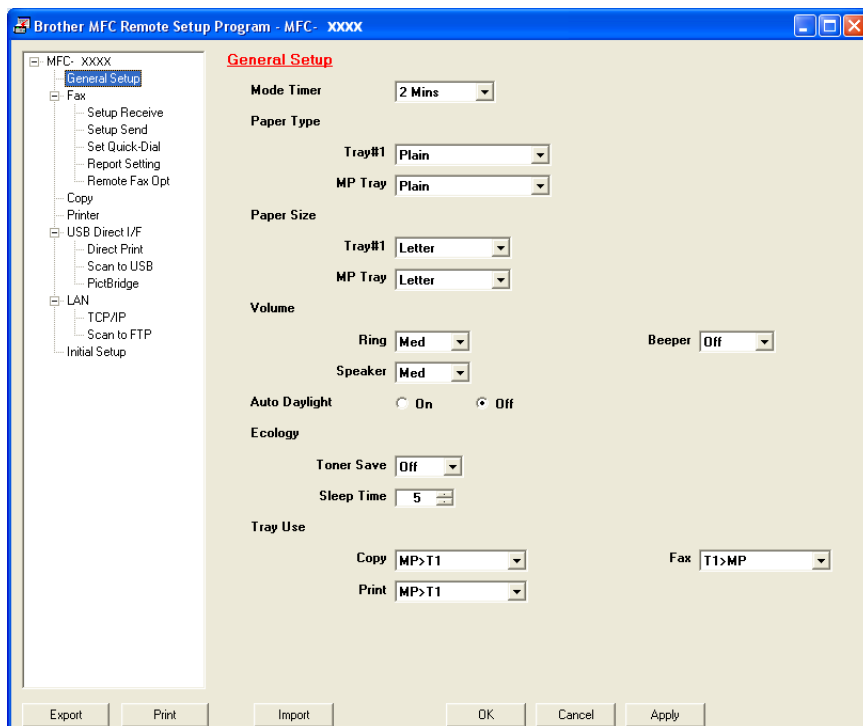

■ OK

Umožní vám spustit nahrávání dat do zařízení a ukončit program Remote Setup. Pokud se zobrazí chybové hlášení, zadejte znovu správná data a potom klepněte na tlačítko **OK**.

■ Cancel

Umožní ukončit program Remote Setup bez načtení dat do zařízení.

■ Apply

Umožní odeslat data do zařízení bez ukončení programu Remote Setup.

■ Print

Umožní vám na zařízení vytisknout zvolené položky. Data lze vytisknout až po jejich nahrání do zařízení. Klepnutím na tlačítko **Apply** nahrajete na zařízení nová data. Poté klepněte na tlačítko **Print**.

■ Export

Umožní vám uložit do souboru nastavení aktuální konfigurace.

■ Import

Umožní vám ze souboru načíst nastavení.



Poznámka

- Chcete-li uložit několik druhů nastavení zařízení, můžete použít tlačítka **Export** a **Import**.
- Chcete-li uložit všechna nastavení, zvýrazněte v horní části seznamu nastavení **MFC-XXXX** a poté klepněte na **Export**.
- Chcete-li uložit jediné nastavení nebo skupinu nastavení, zvýrazněte v seznamu nastavení každý název nastavení nebo funkce (např. při volbě všech nastavení faxu zvýrazněte položku **Fax**) a poté klepněte na **Export**.
- Používáte-li jiné zařízení, než které bylo zaregistrováno do počítače během instalace sady MFL-Pro Suite (viz dokument *Stručný návod k obsluze*), je třeba zvolit nové zařízení. Otevřete vlastnosti programu Remote Setup a zvolte nové zařízení. Chcete-li otevřít **Vlastnosti** programu vzdálené instalace, klepněte na tlačítko **Start, Všechny programy, Brother, MFC-XXXX** a **Remote Setup**.
- Pokud je váš počítač chráněn bránou Firewall a nelze-li použít režim **Remote Setup**, je třeba nakonfigurovat bránu Firewall tak, aby umožňovala komunikaci prostřednictvím portu číslo 137. Viz oddíl *Nastavení Brány firewall (pouze pro uživatele sítě)* na straně 125.

PC-FAX-vysílání

Funkce Brother PC-FAX umožňuje odesílat z počítače soubor aplikace nebo dokumentu jako standardní fax. Můžete odeslat soubor vytvořený v libovolné aplikaci v počítači jako fax. Navíc můžete připojit titulní list. Stačí nastavit příjemce jako členy nebo skupiny v adresáři PC-FAX nebo zadat cílovou adresu nebo faxové číslo v uživatelském rozhraní. Chcete-li rychle vyhledat adresáty, můžete použít funkci prohlížení adresáře.

Nejnovější informace a aktualizace programu Brother PC-FAX získáte na stránce <http://solutions.brother.com>.

Poznámka

- Používáte-li operační systém Windows® 2000 Professional, Windows® XP nebo Windows Vista™ musíte se přihlásit s oprávněním správce.
- PC-FAX umožňuje odesílat pouze černobílé dokumenty.
- Je-li počítač chráněn bránou Firewall a nelze odesílat faxy přes PC, pravděpodobně bude třeba nakonfigurovat nastavení brány Firewall tak, aby bylo možné komunikovat prostřednictvím portů 54926 a 137. Viz *Nastavení Brány firewall (pouze pro uživatele sítě)* na straně 125.

Nastavení informací o uživateli

Poznámka

Klepnutím na ikonu  v dialog FAX Sending přejdete na **User Information**.

(Viz *Odeslání souboru jako faxu pomocí uživatelského rozhraní styl faxu* na straně 111.)

- 1 Klepněte na tlačítko **Start, Všechny programy, Brother, MFC-XXXX** (kde XXXX je název modelu), **PC-FAX Sending** a potom **PC-FAX Setup**. Zobrazí se dialog **Brother PC-FAX Setup**:

- 2 Zadejte tyto údaje, které budou tvořit záhlaví faxu a titulní list.
- 3 Klepnutím na tlačítko **OK** uložíte **User Information**.



Poznámka

User Information lze nastavit ke každému uživatelskému účtu v systému Windows® odděleně.

Nastavení odesílání

V dialogu **Brother PC-FAX Setup** klepněte na složku **Sending**. Zobrazí se následující obrazovka.

■ Outside line access

Zde zadejte přístupové číslo k externí lince. Toto číslo bývá vyžadováno u místních telefonních ústředěn (například k vytočení vnější linky musíte z kanceláře nejdříve vytočit číslici 0). Pro PC-FAX-odesílání bude použito toto číslo a předvolba pro vytáčení nastavená ve funkční nabídce bude ignorována.

■ Include header

Chcete-li, aby se v horní části stránek faxu zobrazovaly údaje záhlaví, zaškrtněte možnost **Include header**.

■ User interface

Uživatelské rozhraní zvolte ze dvou možností: Simple style nebo Facsimile style.

Jednoduchý styl

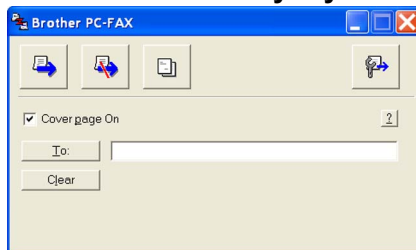

Styl faxu



Nastavení titulního listu

V dialogu PC-FAX klepněte na ikonu . Otevře se obrazovka Nastavení titulního listu faxu.

Otevře se dialog **Brother PC-FAX Cover Page Setup**:

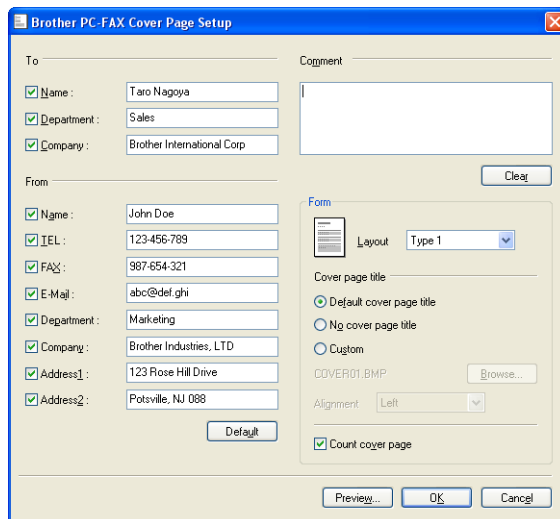

Zadání informací pro titulní list

Poznámka

Pokud faxovou zprávu odesíláte do několika stanic, nebude na titulním listu vytištěna informace o příjemci.

■ To

Vyberte informaci o příjemci, která bude doplněna na titulní list.

■ From

Vyberte informaci o odesílateli, která bude doplněna na titulní list.

■ Comment

Napište poznámku, která bude doplněna na titulní list.

■ Form

Vyberte formulář titulního listu.

■ Cover page title

Pokud vyberete **Custom**, můžete na titulní list umístit bitmapový soubor, např. firemní logo.

Tlačítkem procházet vyberte požadovaný soubor BMP a poté styl zarovnání.

■ Count cover page

Pokud je políčko **Count cover page** zaškrtnuto, titulní list bude zahrnut do číslování stran. Pokud není políčko počítat titulní list zaškrtnuto, titulní list nebude zahrnut do číslování stran.

Odeslání souboru jako faxu pomocí uživatelského rozhraní styl faxu

- 1 Vytvořte soubor v libovolné aplikaci v počítači.
- 2 Klepněte na položku **Soubor**, potom na příkaz **Tisk**.
Zobrazí se dialog **Tisk**:

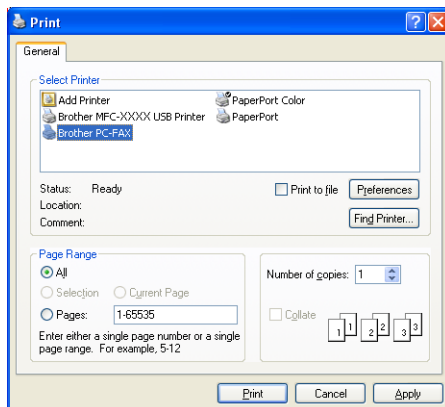

- 3 Jako tiskárnu vyberte **Brother PC-FAX** a poté klepněte na příkaz **Tisk**. Zobrazí se uživatelské rozhraní styl faxu:



Poznámka

Pokud se zobrazí uživatelské rozhraní Jednoduchý styl, změňte nastavení stylu uživatelského rozhraní. (Viz *Nastavení odesílání* na straně 109.)

6

- 4 Podle některého z následujících postupů zadejte faxové číslo:
- Zadejte číslo pomocí číselné klávesnice.
 - Klepněte na některé z 10 tlačítek **Speed-Dial**.
 - Klepněte na tlačítko **Address Book** a vyberte z adresáře člena nebo skupinu.
- Pokud vložíte chybný údaj, celý zadávaný údaj odstraníte stisknutím tlačítka **Clear**.
- 5 Chcete-li zahrnout titulní list, klepněte na možnost  **Cover Page On**.



Poznámka

Titulní list můžete upravit a nový vytvořit po klepnutí na ikonu .

- 6 Stisknutím tlačítka **Start** fax odešlete.



Poznámka

- Klepnutím na tlačítko **Stop** odesílání faxu stornujete.
- Tlačítkem **Redial** můžete procházet posledních pět volaných čísel. Po nalezení hledaného čísla klepněte na tlačítko **Start**.

Odesílání souboru jako faxové zprávy z počítače s uživatelským rozhraním jednoduchý styl

- 1 Vytvořte soubor v libovolné aplikaci v počítači.
- 2 Klepněte na položku **Soubor**, potom na příkaz **Tisk**.
Zobrazí se dialog **Tisk**:

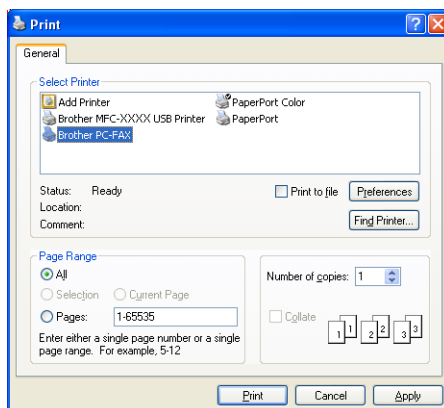

- 3 Jako tiskárnu vyberte **Brother PC-FAX** a poté klepněte na příkaz **Tisk**.
Zobrazí se uživatelské rozhraní jednoduchý styl:

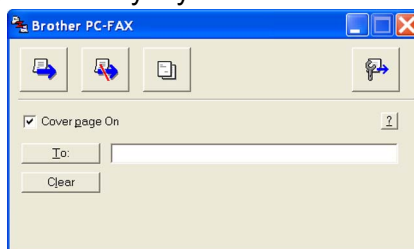

Poznámka

Pokud se zobrazí uživatelské rozhraní styl faxu, změňte nastavení stylu uživatelského rozhraní. (Viz *Nastavení odesílání* na straně 109.)

- 4 Podle některého z následujících postupů zadejte faxové číslo:
 - Do pole **To:** zadejte faxové číslo.
 - Klepněte na tlačítko **To:** a z adresáře vyberte faxová čísla adresátů.
 Pokud vložíte chybný údaj, celý zadávaný údaj odstraníte stisknutím tlačítka **Clear**.
- 5 Chcete-li zahrnout titulní list a poznámku, klepněte na možnost **Cover Page On**.



Poznámka

Titulní list můžete upravit a nový vytvořit po klepnutí na ikonu .

- 6 Klepněte na ikonu odeslání .



Poznámka

Pokud si přejete odeslání faxové zprávy stornovat, klepněte na ikonu .

Adresář

Máte-li v počítači nainstalovány aplikace Outlook nebo Outlook Express, můžete ve složce **Address Book** vybrat adresu, která bude použita k odeslání zprávy PC-FAX. K dispozici jsou čtyři typy: adresář aplikace Outlook Express, Outlook, Outlook Express nebo Windows Mail Address.

U souboru adresáře je třeba zadat cestu a název databázového souboru, který obsahuje požadované informace.

Klepněte na tlačítko **Browse** a vyberte soubor databáze.

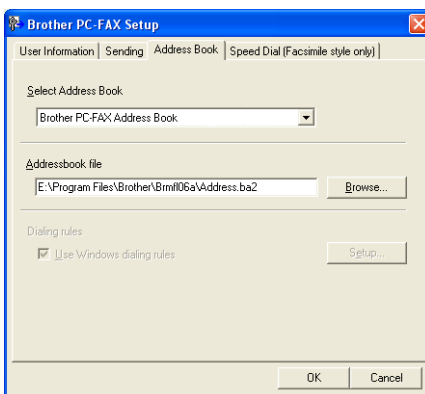

Zvolíte-li aplikaci Outlook nebo Outlook Express, můžete použít adresář těchto aplikací (v případě operačního systému Windows[®] 2000/XP) nebo e-mailový adresář systému Windows (v případě operačního systému Windows Vista[™]) klepnutím na tlačítko **Address Book** v dialogu odesílání faxu.

Adresář aplikace Outlook Express

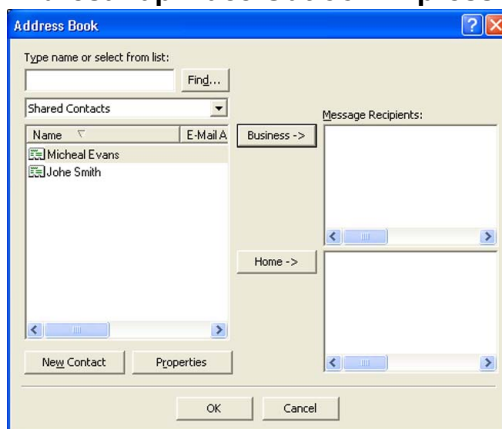

Poznámka

Chcete-li používat adresář aplikace Outlook, musíte mít jako výchozí e-mailovou aplikaci nastavenou aplikaci Microsoft[®] Outlook 2000, 2002, 2003 nebo 2007.

Adresář Brother

- 1 Klepněte na tlačítko **Start** a zvolte položku **Všechny programy, Brother, MFC-XXXX** nebo **MFC-XXXX LAN** (kde XXXX označuje název použitého modelu), **PC-FAX sending** a poté vyberte **PC-FAX Address Book**.

Zobrazí se dialog **Brother Address Book**:

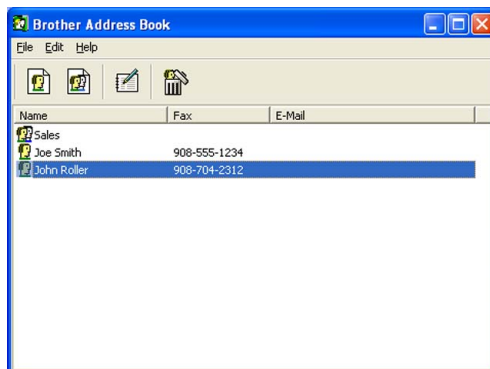

6

Nastavení kontaktu v adresáři

V dialogu **Brother Address Book** můžete vkládat, mazat nebo upravovat členy a skupiny.

- 1 V dialogu adresář (Address Book) klepněte na ikonu , která je určena k přidání dalšího člena. Zobrazí se dialog **Brother Address Book Member Setup**:

Brother Address Book Member Setup

Name: Title:

Company:

Department: Job Title:

Street Address:

City: State/Province:

Zip Code/Post Code: Country/Region:

Business Phone: Home Phone:

Fax: Mobile Phone:

E-Mail:

OK Cancel

- 2 Do dialogu Member Setup vložte informace o členovi. Vyplnění pole **Name** je povinné. Provedené změny potvrďte klepnutím na tlačítko **OK**.

Nastavení krátké volby

V dialogu **Brother PC-FAX Setup** klepněte na složku **Speed Dial**. (Chcete-li tuto funkci využívat, musí být nastaveno uživatelské rozhraní **Facsimile style**.)

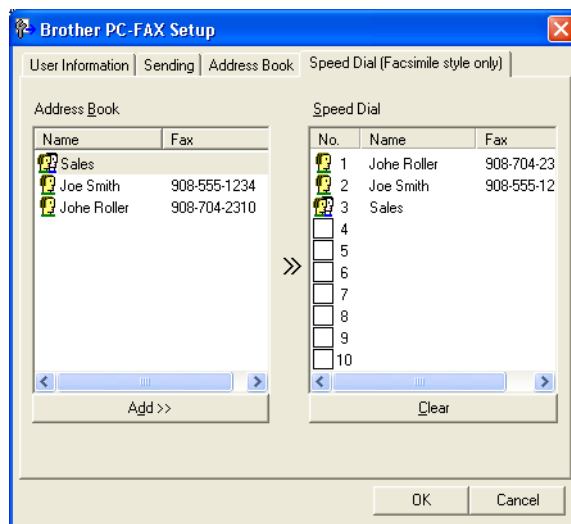

Pod každým z deseti tlačítek **Speed Dial** můžete zaregistrovat člena nebo skupinu.

Registrace čísel pomocí tlačítka Speed Dial

- 1 Klepnutím zvolte tlačítko **Speed Dial**, ke kterému chcete účastníka zaregistrovat.
- 2 Klepněte na člena nebo skupinu, které chcete přiřadit tlačítko **Speed Dial**.
- 3 Klepněte na tlačítko **Add >>**.

Odstranění čísla z tlačítka Speed Dial

- 1 Klepnutím zvolte tlačítko **Speed Dial**, jehož informace si přejete odstranit.
- 2 Klepněte na tlačítko **Clear**.



Poznámka

Tlačítko Krátká volba lze v rozhraní PC-FAX použít k rychlejšímu a snadnějšímu odesílání faxů.



Nastavení skupinového čísla pro oběžník

Umožňuje vytvořit skupinu a zaslat tak stejný PC-FAX jednorázově několika příjemcům.

- 1 V dialogu **Brother Address Book** klepněte na ikonu  k vytvoření skupiny. Objeví se dialog skupiny v adresáři **Brother Address Book Group Setup**:



- 2 Do textového pole **Group Name** zadejte název nové skupiny.
- 3 V okně **Available Names** vyberte jednotlivé členy, které chcete zahrnout do skupiny, a poté klepněte na tlačítko **Add >>**.
Členové zařazení do skupiny se zobrazí v poli **Group Members**.
- 4 Po zařazení všech požadovaných členů do skupiny klepněte na tlačítko **OK**.



Poznámka

Skupina může mít až 50 členů.

Úprava informací o členovi

- 1 Vyberte člena nebo skupinu, jejichž údaje si přejete upravit.
- 2 Klepněte na ikonu .
- 3 Poté upravte informace o členovi nebo skupině.
- 4 Klepněte na tlačítko **OK**.

Odstranění člena nebo skupiny

- 1 Vyberte člena nebo skupinu, kterou chcete odstranit.
- 2 Klepněte na ikonu odstránění .
- 3 Jakmile se zobrazí dialog s výzvou k potvrzení, klepněte na tlačítko **OK**.

Export adresáře

Adresář lze exportovat jako textový soubor v kódování ASCII (*.csv). Rovněž můžete vytvořit elektronickou vizitku vCard, která bude připojena k odeslaným e-mailovým zprávám. (Elektronická vizitka vCard obsahuje kontaktní informace o odesílateli.) Pokud vytváříte vizitku vCard, klepněte nejprve na člena adresáře, kterému chcete vizitku přiřadit.

Export celého aktuálního adresáře



Poznámka

Pokud v rámci kroku ❶ vyberete vizitku vCard, vyberte příkaz **Save as type: a Vcard (*.vcf)**.

- ❶ Postupujte jedním z následujících způsobů:
 - V adresáři klepněte na nabídku **File**, klepněte na příkaz **Export** a poté položku **Text**.
 - Klepněte na **Vcard** a přejděte ke kroku ❺.
- ❷ V poli **Available Items** vyberte datová pole k exportu a klepněte na tlačítko **Add >>**.



Poznámka

Položky vybírejte v pořadí, ve kterém si je přejete nadále uvádět.

- ❸ Při exportu do souboru ASCII vyberte v poli **Divide Character** položku **Tab** nebo **Comma** jakožto znak, kterým budou jednotlivé položky vzájemně odděleny. Při exportu tedy budou datová pole oddělena **Tab** nebo **Comma**.
- ❹ Klepnutím na tlačítko **OK** data uložíte.

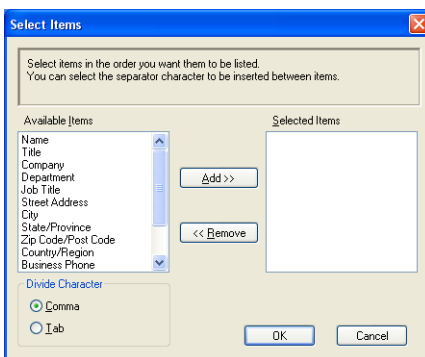

- ❺ Zadejte název souboru a klepněte na tlačítko **Save**.

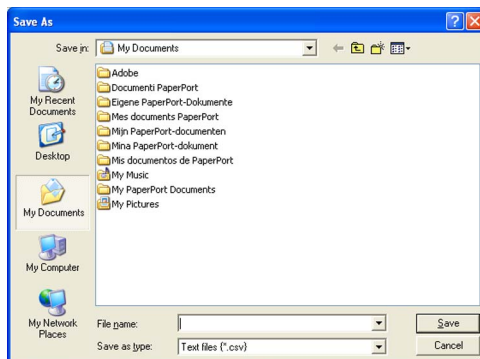

Import dat do adresáře

Do adresáře lze importovat textové soubory ASCII (*.csv) nebo elektronické vizitky vCard.

Import textového souboru ASCII

- 1 Postupujte jedním z následujících způsobů:
 - V adresáři klepněte na položku **File**, příkaz **Import** a vyberte položku **Text**.
 - Klepněte na **Vcard** a přejděte ke kroku 5.

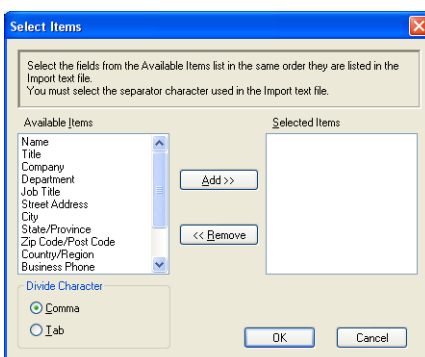

- 2 V poli **Available Items** vyberte datová pole k importu a klepněte na tlačítko **Add >>**.



Poznámka

V seznamu Dostupné položky vybírejte položky v pořadí, v jakém jsou uvedeny v importovaném textovém souboru.

- 3 Dle formátu importovaného souboru vyberte **Divide Character**, kterým je buď **Tab**, nebo **Comma**.
- 4 Import dat dokončíte klepnutím na tlačítko **OK**.
- 5 Zadejte název souboru a klepněte na tlačítko **Open**.

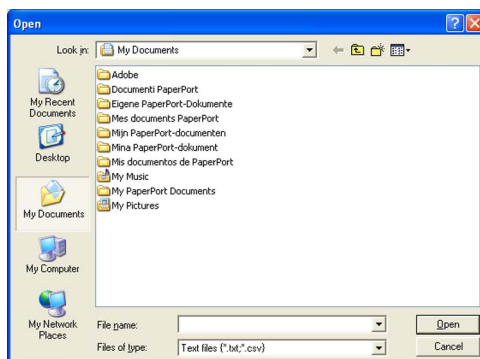

Poznámka

Pokud v rámci kroku 1 vyberete v položce **Files of type** textový soubor, bude se jednat o **Text file (*.csv)**.

PC-FAX-přijem

Poznámka

- Programem PC-FAX lze přijímat pouze černobílé dokumenty.
- Chcete-li používat příjem faxů PC-FAX na počítačích se systémem Windows® XP/Windows Vista™ chráněném bránou Firewall, je třeba vytvořit výjimku pro síťový PC-FAX. Viz oddíl *Odstraňování problémů a rutinní údržba* v Příručce uživatele. Informace naleznete také na stránkách Brother Solutions Center (<http://solutions.brother.com>).
- Je-li počítač chráněn bránou Firewall a nelze přijímat faxy přes PC, pravděpodobně bude třeba nakonfigurovat nastavení brány Firewall tak, aby bylo možné komunikovat prostřednictvím portů 54926 a 137. Viz *Před použitím programů Brother* na straně 125.
Dle používaného operačního systému se může při spuštění aplikace PC-FAX zobrazit bezpečnostní upozornění. Chcete-li využívat funkci příjmu faxů prostřednictvím aplikace PC-FAX, je třeba tuto aplikaci povolit.



Program pro přijímání faxů do počítače Brother PC-FAX umožňuje zobrazovat a ukládat faxy v počítači. Je nainstalován automaticky při instalaci sady MFL-Pro Suite a funguje na místních nebo síťových zařízeních. Je-li tato funkce aktivována, bude zařízení přijímat faxy do své paměti. Po přijetí bude fax automaticky odeslán do vašeho počítače.

Jestliže počítač vypnete, zařízení bude nadále přijímat a ukládat faxy do své paměti. Na displeji LCD zařízení bude zobrazen počet přijatých a uložených faxů, například:

PC Fax Msg:001



Po zapnutí počítače a programu pro přijímání faxů do počítače PC-FAX Brother zařízení automaticky přenesou faxy do počítače.

Chcete-li aktivovat program pro přijímání faxů do počítače, postupujte dle následujících pokynů:

- Před použitím funkce PC-FAX Receive je třeba v nabídce zařízení funkci PC-FAX nejdříve aktivovat.
- V počítači spusťte program Brother PC-FAX-přijem. (Doporučujeme označit políčko Add to Startup folder, aby se program automaticky spustil při spuštění počítače a mohl přenést faxy.)

Aktivace funkce PC-FAX na zařízení

Kromě aktivace funkce PC-FAX můžete volitelně také aktivovat funkci Backup Print. Je-li tato funkce aktivní, před odesláním faxu do počítače nebo když je počítač vypnutý, zařízení vytiskne kopii faxu.

- 1 Stiskněte tlačítko **Menu, 2, 5, 1**.
- 2 Tlačítkem ▲ nebo ▼ vyberte **PC Fax Receive**.
Stiskněte tlačítko **OK**.
- 3 Tlačítkem ▲ nebo ▼ vyberte **<USB>** nebo název vašeho počítače, jste-li připojeni k počítačové síti.
Stiskněte tlačítko **OK**.
- 4 Tlačítkem ▲ nebo ▼ vyberte **Backup Print:On** nebo **Backup Print:Off**.
Stiskněte tlačítko **OK**.
- 5 Stiskněte tlačítko **Stop/Exit** (Stop/Konec).



Poznámka

Zvolíte-li **Backup Print:On**, zařízení vytiskne fax, takže budete mít kopii pro případ, kdyby před odesláním faxu do počítače došlo k výpadku napájení. Po úspěšném vytištění a odeslání do počítače jsou faxové zprávy automaticky vymazány z paměti zařízení. Je-li funkce záložního tisku vypnutá, jsou faxové zprávy po svém úspěšném odeslání do počítače automaticky vymazány z paměti zařízení.

Spuštění programu Brother PC-FAX Receiving na počítači

Klepněte na tlačítko **Start, Všechny programy, Brother, MFC-XXXX** nebo **MFC-XXXX LAN, PC-FAX Receiving a Receive**.

Ikona PC-FAX se zobrazí na panelu úloh počítače.



Nastavení počítače

- 1 Klepněte pravým tlačítkem myši na ikonu PC-FAX  a poté na položku **PC-Fax RX Setup**.

Zobrazí se dialog **PC-Fax RX Setup**:

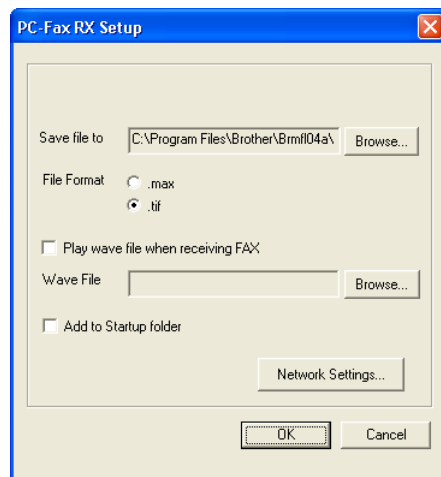

- 2 V dialogu **Save file to** klepněte na tlačítko **Browse**, chcete-li změnit umístění, do kterého se v počítači ukládají soubory PC-FAX.
- 3 V poli **File Format** zvolte jako formát přijatého dokumentu **.tif** nebo **.max**. Výchozí formát je **.tif**.
- 4 Chcete-li, aby se při přijetí faxů přehrál zvuk wave (zvukové soubory **.wav**), označte políčko **Play wave file when receiving FAX** a zadejte umístění souboru wave.
- 5 Chcete-li, aby se program PC-FAX-příjem spouštěl automaticky při spuštění operačního systému Windows[®], označte políčko **Add to Startup folder**.
- 6 Chcete-li použít program PC-FAX Receiving, prostudujte si též informace uvedené v oddílu *Konfigurace nastavení PC-FAX-příjem v síti* na straně 123.

Konfigurace nastavení PC-FAX-příjem v síti

Nastavení odesílání přijatých faxů do počítače byla automaticky nakonfigurována během instalace sady MFL-Pro Suite (viz *Stručný návod k obsluze*).

Používáte-li jiné zařízení, než které bylo zaregistrováno do počítače během instalace sady MFL-Pro Suite, postupujte podle následujících pokynů.

- 1 V dialogu **PC-FAX RX Setup** klepněte na tlačítko **Network Settings**. Zobrazí se dialog **Network Settings**.
- 2 Zde je třeba zadat adresu IP nebo název uzlu vašeho zařízení.

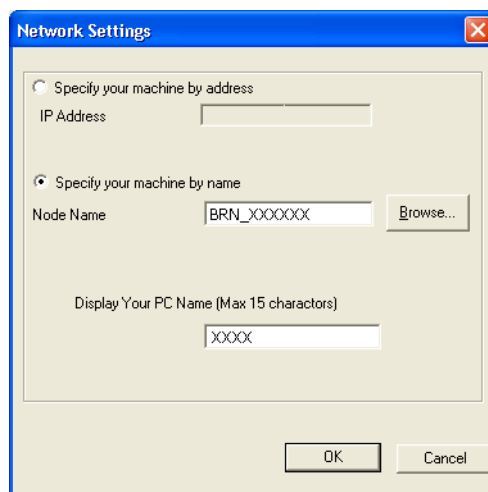

Specify your machine by address

Zadejte adresu IP zařízení do pole **IP Address**.

Specify your machine by Node name



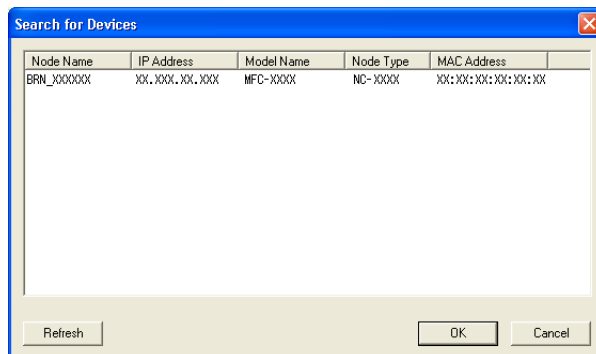

Zadejte název uzlu zařízení do pole **Node Name** nebo klepněte na tlačítko **Browse** a v seznamu zvolte správné zařízení Brother, které chcete použít.



Specifikujte název počítače

Můžete specifikovat název počítače, který bude zobrazen na displeji zařízení. Chcete-li změnit název, zadejte nový název do pole **Display Your PC Name**.

Prohlížení nových zpráv PC-FAX

Při přijímání faxové zprávy do počítače vždy ikona faxu přepíná mezi zobrazením  a . Po přijetí faxové zprávy se vzhled ikony změní na . Po zobrazení přijaté faxové zprávy se zobrazení ikony změní z  na .

- 1 Spustíte aplikaci PaperPort™.
- 2 Otevřete složku Fax Received.
- 3 Poklepáním otevřete a zobrazíte nové faxy.



Poznámka

Dokud nepřičtenou zprávu počítačového faxu neuložíte pod vlastním názvem, bude označena datem a časem svého přijetí. Například „Fax 2-20-2006 16;40;21.tif“.

Nastavení Brány firewall (pouze pro uživatele sítě)

Před použitím programů Brother

Nastavení brány Firewall systému Windows® na vašem počítači může zabránit síťovému připojení potřebnému k síťovému tisku, síťovému skenování a funkci PC Fax. Pokud používáte jinou osobní bránu Firewall, nahlédněte do *Příručky uživatele* k programu nebo kontaktujte výrobce programu.

Čísla UDP portů pro konfiguraci brány Firewall

UDP port	Síťové skenování	Síťový PC-Fax	Síťové skenování a Síťový PC-Fax ¹
Číslo externího portu	54925	54926	137
Číslo interního portu	54925	54926	137

¹ Pokud máte potíže se síťovým připojením i po přidání portů 54925 a 54926, přidejte port číslo 137. Port číslo 137 dále podporuje tisk i vzdálenou instalaci prostřednictvím sítě.

Uživatelé systému Windows® XP SP2

- 1 Klepněte na tlačítko **Start**, **Ovládací panely**, **Síťová připojení a Internet** a poté klepněte na **Brána Firewall systému Windows**.
Ujistěte se, že je Brána firewall systému Windows ve složce **Obecné** zapnuta.
- 2 Klepněte na složku **Upřesnit** a na tlačítko **Nastavení...**

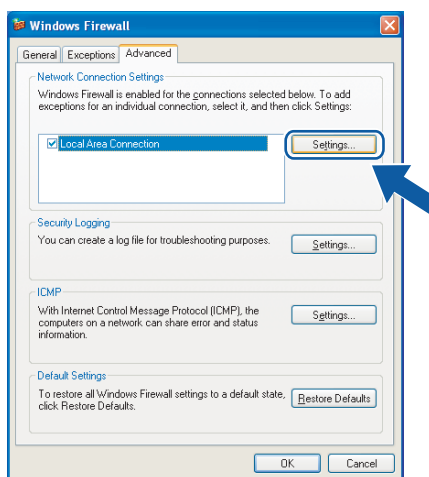

- 3 Klepněte na tlačítko **Přidat**.
- 4 Pro síťové skenování přidejte port číslo **54925**, a to zadáním následujících údajů:
 - 1 Do pole **Popis služby**: Zadejte jakýkoli popis, např. „Skener Brother“.
 - 2 Do pole **Název nebo adresa IP (například 192.168.0.12) počítače v síti, ve kterém je služba spuštěna**: Zadejte „Localhost“.
 - 3 Do pole **Číslo externího portu pro tuto službu**: Zadejte „54925“.

- 4 Do pole **Číslo interního portu pro tuto službu**: Zadejte „**54925**“.
- 5 Ujistěte se, že je vybrána položka **UDP**.
- 6 Klepněte na tlačítko **OK**.

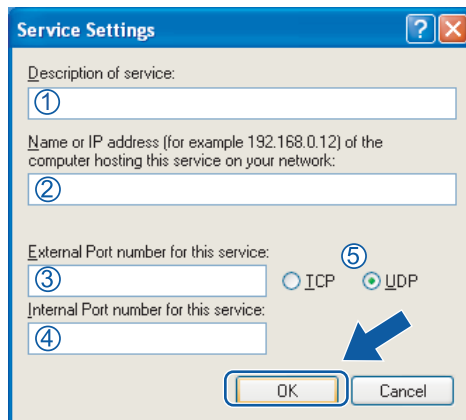

- 5 Klepněte na tlačítko **Přidat**.
- 6 Pro síťový PC-Fax přidejte port číslo **54926**, a to zadáním následujících údajů:
 - 1 Do pole **Popis služby**: Zadejte jakýkoli popis, např. „PC-Fax Brother“.
 - 2 Do pole **Název nebo adresa IP (například 192.168.0.12) počítače v síti, ve kterém je služba spuštěna**: Zadejte „Localhost“.
 - 3 Do pole **Číslo externího portu pro tuto službu**: Zadejte „**54926**“.
 - 4 Do pole **Číslo interního portu pro tuto službu**: Zadejte „**54926**“.
 - 5 Ujistěte se, že je vybrána položka **UDP**.
 - 6 Klepněte na tlačítko **OK**.
- 7 Pokud máte i nadále potíže se síťovým připojením, klepněte na tlačítko **Přidat**.
- 8 Pro síťové skenování, síťový tisk a síťový PC-FAX-příjem přidejte port číslo **137**, a to zadáním následujících údajů:
 - 1 Do pole **Popis služby**: Zadejte jakýkoli popis, např. „Síťový tisk Brother“.
 - 2 Do pole **Název nebo adresa IP (například 192.168.0.12) počítače v síti, ve kterém je služba spuštěna**: Zadejte „Localhost“.
 - 3 Do pole **Číslo externího portu pro tuto službu**: Zadejte „**137**“.
 - 4 Do pole **Číslo interního portu pro tuto službu**: Zadejte „**137**“.
 - 5 Ujistěte se, že je vybrána položka **UDP**.
 - 6 Klepněte na tlačítko **OK**.
- 9 Ujistěte se, že je nové nastavení přidáno a označeno, a poté klepněte na tlačítko **OK**.

Pro uživatele systému Windows Vista™

- 1 Klepněte na tlačítko **Start, Ovládací panely, Síť a Internet** a poté klepněte na **Brána firewall systému Windows** a klepněte na **Změnit nastavení**.
- 2 Jakmile se zobrazí obrazovka **Řízení uživatelských účtů**, proveďte následující.
 - Uživatelé s právy správce: Klepněte na tlačítko **Pokračovat**.

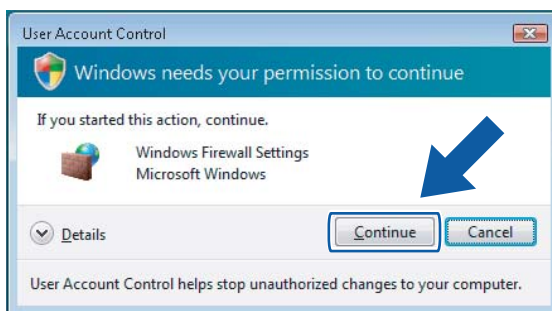

- Uživatelé bez práv správce: Zadejte heslo správce a klepněte na tlačítko **OK**.

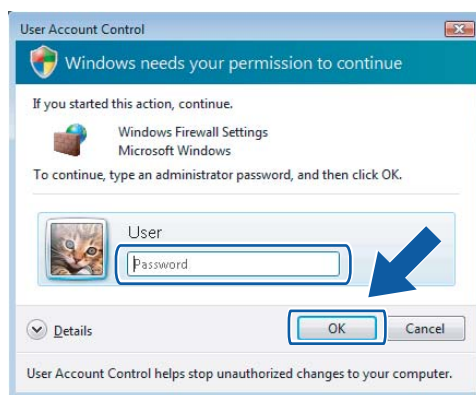

- 3 Ujistěte se, že je **Brána firewall systému Windows** ve složce **Obecné** zapnuta.
- 4 Klepněte na složku **Výjimky**.

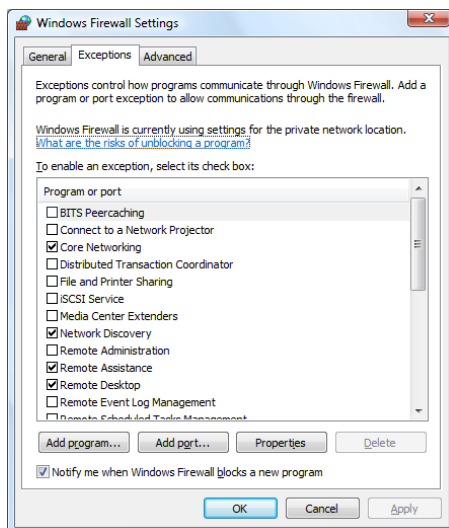

- 5 Klepněte na tlačítko **Přidat port...**
- 6 Pro síťové skenování přidejte port číslo **54925**, a to zadáním následujících údajů:
 - 1 Do pole **Název**: Zadejte jakýkoli popis, např. „Skener Brother“.
 - 2 Do pole **Číslo portu**: Zadejte „54925“.
 - 3 Ujistěte se, že je vybrána položka **UDP**.
 Poté klepněte na tlačítko **OK**.

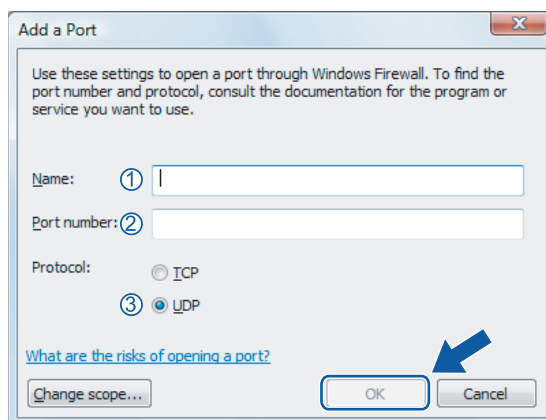

- 7 Klepněte na tlačítko **Přidat port...**
- 8 Pro síťový PC-Fax přidejte port číslo **54926**, a to zadáním následujících údajů:
 - 1 Do pole **Název**: Zadejte jakýkoli popis, např. „PC-Fax Brother“.
 - 2 Do pole **Číslo portu**: Zadejte „54926“.
 - 3 Ujistěte se, že je vybrána položka **UDP**.
 Poté klepněte na tlačítko **OK**.
- 9 Ujistěte se, že je nové nastavení přidáno a označeno, a poté klepněte na tlačítko **OK**.
- 10 Pokud máte i nadále potíže se síťovým připojením, jako např. se síťovým skenováním nebo tiskem, označte ve složce **Výjimky** políčko **Sdílení souborů a tiskáren** a poté klepněte na tlačítko **OK**.

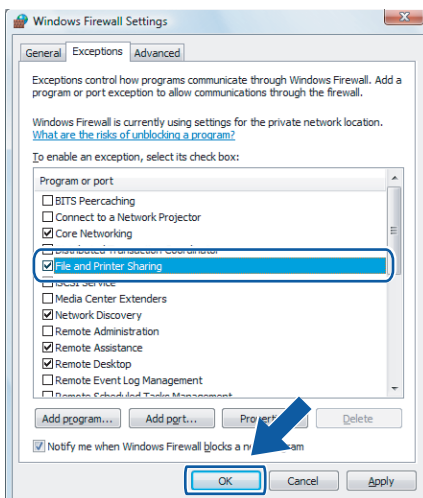



Apple[®] Macintosh[®]

Tisk a faxování	130
Skenování	157
ControlCenter2	173
Sít'ové skenování	189
Vzdálená instalace	203

Ovládací tlačítko tiskárny

Job Cancel (Zrušení úlohy)

Chcete-li zrušit aktuální tiskovou úlohu, stiskněte tlačítko **Job Cancel** (Zrušení úlohy). Pokud indikátor LED Data začne svítit žlutě, jsou v paměti tiskárny data. Data zbývající v paměti tiskárny můžete vymazat stisknutím tlačítka **Job Cancel** (Zrušení úlohy).

Job
Cancel



Secure (Zabezpečení)

Zabezpečená data jsou chráněna heslem. Zabezpečená data mohou tisknout pouze osoby, které znají heslo. Zařízení nevytiskne zabezpečená data, dokud nezadáte heslo. Po vytištění dokumentu budou data z paměti vymazána. Abyste tuto funkci mohli využívat, musíte v dialogu ovladače tiskárny nastavit heslo.

- 1 Stiskněte tlačítko **Secure** (Zabezpečení).

Secure



Poznámka

Pokud paměť neobsahuje žádná zabezpečená data, na displeji LCD se zobrazí zpráva `No Data !`

- 2 Tlačítkem ▲ nebo ▼ vyberte uživatelské jméno. Stiskněte tlačítko **OK**. Na displeji LCD se zobrazují vybrané úlohy.
- 3 Tlačítkem ▲ nebo ▼ vyberte tiskovou úlohu. Stiskněte tlačítko **OK**. Displej vás vyzve k zadání čtyřmístného hesla.
- 4 Zadejte své heslo pomocí ovládacího panelu. Stiskněte tlačítko **OK**.
- 5 Chcete-li data vytisknout, tlačítkem ▲ nebo ▼ vyberte příkaz `Print`. Stiskněte tlačítko **OK**. Zařízení vytiskne tiskovou úlohu. Chcete-li zabezpečená data odstranit, vyberte tlačítkem ▲ nebo ▼ příkaz `Delete`. Stiskněte tlačítko **OK**.
- 6 Stiskněte tlačítko **Stop/Exit** (Stop/Konec).

Podpora emulace tiskárny

Toto zařízení přijímá tiskové příkazy v jazyce nebo emulaci tiskové úlohy. Různé operační systémy a aplikace odesílají tiskové příkazy v různých jazycích. Toto zařízení může přijímat tiskové příkazy v celé řadě emulací a je vybaveno funkcí automatického výběru emulace. Když zařízení obdrží data z počítače, automaticky zvolí režim emulace. Výchozí nastavení je Auto.

Zařízení může volit z následujících kombinací. Nastavení lze zvolit prostřednictvím ovládacího panelu nebo internetového prohlížeče.

■ Režim HP LaserJet

Režim HP LaserJet (nebo režim HP) je emulační režim, ve kterém tato tiskárna podporuje jazyk PCL6 laserové tiskárny Hewlett-Packard® LaserJet. Tento typ laserové tiskárny podporuje celá řada aplikací. V tomto režimu bude tiskárna fungovat s těmito aplikacemi optimálně.

■ Režim BR-Script 3

BR-Script je originální jazyk popisu stránky Brother a překladač emulace jazyka PostScript®. Tato tiskárna podporuje úroveň 3. Překladač BR-Script této tiskárny umožňuje kontrolovat text a obrázky na stránce.

Technické informace o příkazech PostScript® jsou uvedeny v následujících příručkách:

- Adobe Systems Incorporated. PostScript® Language Reference, 3rd edition. Addison-Wesley Professional, 1999. ISBN: 0-201-37922-8
- Adobe Systems Incorporated. PostScript® Language Program Design. Addison-Wesley Professional, 1988. ISBN: 0-201-14396-8
- Adobe Systems Incorporated. PostScript® Language Tutorial and Cookbook. Addison-Wesley Professional, 1985. ISBN: 0-201-10179-3

Nastavení režimu emulace

- 1 U modelů MFC-9440CN a MFC-9840CDW stiskněte tlačítko **Menu**, **4**, **1**.
U modelů DCP-9040CN a DCP-9045CDN stiskněte tlačítko **Menu**, **3**, **1**.
- 2 Tlačítkem ▲ nebo ▼ vyberte Auto, HP LaserJet nebo BR-Script 3. Stiskněte tlačítko **OK**.
- 3 Stiskněte tlačítko **Stop/Exit** (Stop/Konec).



Poznámka

Doporučujeme provést nastavení emulace v používaném programu nebo na síťovém serveru. Pokud nastavení nefunguje správně, zvolte požadovaný režim emulace ručně pomocí tlačítek na ovládacím panelu zařízení.

Tisk seznamu interních fontů

Můžete vytisknout seznam interních (nebo rezidentních) fontů zařízení, ve kterém si můžete každý font před jeho výběrem prohlédnout.

- 1 U modelů MFC-9440CN a MFC-9840CDW stiskněte tlačítko **Menu**, **4**, **2**, **1**.
U modelů DCP-9040CN a DCP-9045CDN stiskněte tlačítko **Menu**, **3**, **2**, **1**.
- 2 Stiskněte tlačítko **Mono Start** (Start (Mono)) nebo **Colour Start** (Start (Barva)). Zařízení vytiskne seznam fontů.
- 3 Stiskněte tlačítko **Stop/Exit** (Stop/Konec).

Tisk seznamu konfigurace

Umožňuje vytisknout seznam aktuálních nastavení tiskárny.

- 1 U modelů MFC-9440CN a MFC-9840CDW stiskněte tlačítko **Menu**, **4**, **2**, **2**.
U modelů DCP-9040CN a DCP-9045CDN stiskněte tlačítko **Menu**, **3**, **2**, **2**.
- 2 Stiskněte tlačítko **Mono Start** (Start (Mono)) nebo **Colour Start** (Start (Barva)). Zařízení vytiskne nastavení.
- 3 Stiskněte tlačítko **Stop/Exit** (Stop/Konec).

Zkušební tisk

Pokud máte problémy s kvalitou tisku, můžete provést zkušební tisk.

- 1 U modelů MFC-9440CN a MFC-9840CDW stiskněte tlačítko **Menu**, **4**, **2**, **3**.
U modelů DCP-9040CN a DCP-9045CDN stiskněte tlačítko **Menu**, **3**, **2**, **3**.
- 2 Stiskněte tlačítko **Mono Start** (Start (Mono)) nebo **Colour Start** (Start (Barva)).
- 3 Stiskněte tlačítko **Stop/Exit** (Stop/Konec).



Poznámka

Pokud se na výtisku objeví problém, nahlédněte do části *Zvýšení kvality tisku v Příručce uživatele*.

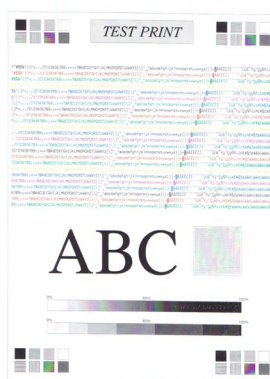

Oboustranný tisk (pouze modely MFC-9840CDW a DCP-9045CDN)

Můžete nastavit, zda se budou všechny úlohy tisknout automaticky oboustranně. Nastavení v ovladači tiskárny mají prioritu před nastaveními provedenými na ovládacím panelu.

- 1 U modelu MFC-9840CDW stiskněte tlačítko **Menu**, **4**, **3**.
U modelu DCP-9045CDN stiskněte tlačítko **Menu**, **3**, **3**.
- 2 Tlačítkem ▲ nebo ▼ vyberte *Off*, *On (Long Edge)* nebo *On (Short Edge)*.
- 3 Stiskněte tlačítko **OK**.
- 4 Stiskněte tlačítko **Stop/Exit** (Stop/Konec).

Barva výstupu

Pokud nemá ovladač nastavení barvy, můžete nastavení barvy zvolit.

- 1 U modelu MFC-9440CN stiskněte tlačítko **Menu**, **4**, **3**.
U modelu MFC-9840CDW stiskněte tlačítko **Menu**, **4**, **4**.
U modelu DCP-9040CN stiskněte tlačítko **Menu**, **3**, **3**.
U modelu DCP-9045CDN stiskněte tlačítko **Menu**, **3**, **4**.
- 2 Tlačítkem ▲ nebo ▼ vyberte *Auto*, *Color* nebo *B&W*.



Poznámka

Bližší informace o nastavení barev naleznete v oddílu *Colour/Mono* na straně 142.

- 3 Stiskněte tlačítko **OK**.
- 4 Stiskněte tlačítko **Stop/Exit** (Stop/Konec).

Obnovení výchozích nastavení tiskárny

Můžete obnovit výchozí hodnoty nastavení tiskárny. Písma a makra nahraná do paměti tiskárny budou smazána.

- 1 U modelu MFC-9440CN stiskněte tlačítko **Menu**, **4**, **4**.
U modelu MFC-9840CDW stiskněte tlačítko **Menu**, **4**, **5**.
U modelu DCP-9040CN stiskněte tlačítko **Menu**, **3**, **4**.
U modelu DCP-9045CDN stiskněte tlačítko **Menu**, **3**, **5**.
- 2 Chcete-li obnovit výchozí nastavení, stiskněte tlačítko **1**.
Chcete-li proces ukončit bez provedení změn, stiskněte tlačítko **2**.
- 3 Stiskněte tlačítko **Stop/Exit** (Stop/Konec).

Kalibrace

Výstupní sytost každé barvy se může lišit v závislosti na prostředí, v jakém se zařízení nachází, jako např. na teplotě a vlhkosti. Kalibrace pomáhá zlepšovat sytost barev.

- 1 U modelu MFC-9440CN stiskněte tlačítko **Menu**, **4**, **5**.
U modelu MFC-9840CDW stiskněte tlačítko **Menu**, **4**, **6**.
U modelu DCP-9040CN stiskněte tlačítko **Menu**, **3**, **5**.
U modelu DCP-9045CDN stiskněte tlačítko **Menu**, **3**, **6**.
- 2 Tlačítkem ▲ nebo ▼ vyberte příkaz *Calibrate*.
- 3 Stiskněte tlačítko **OK**.
- 4 Stisknutím tlačítka **1** vyberte *Yes*.

Parametry kalibrace můžete obnovit na tovární nastavení.

- 1 U modelu MFC-9440CN stiskněte tlačítko **Menu**, **4**, **5**.
U modelu MFC-9840CDW stiskněte tlačítko **Menu**, **4**, **6**.
U modelu DCP-9040CN stiskněte tlačítko **Menu**, **3**, **5**.
U modelu DCP-9045CDN stiskněte tlačítko **Menu**, **3**, **6**.
- 2 Tlačítkem ▲ nebo ▼ vyberte příkaz *Reset*.
- 3 Stiskněte tlačítko **OK**.
- 4 Stisknutím tlačítka **1** vyberte *Yes*.



Poznámka

Pokud se zobrazí chybové hlášení, stiskněte tlačítko **Stop/Exit** (Stop/Konec) a opakujte pokus. Další informace naleznete v části *Odstraňování problémů a běžná údržba* v *Příručce uživatele*.

Automatická registrace

Registrace

Pokud oblasti s jednolitou barvou nebo obrázky mají azurové, purpurové nebo žluté okraje, můžete k odstranění problému použít funkci automatické registrace.

- 1 U modelu MFC-9440CN stiskněte tlačítko **Menu**, **4**, **6**, **1**.
U modelu MFC-9840CDW stiskněte tlačítko **Menu**, **4**, **7**, **1**.
U modelu DCP-9040CN stiskněte tlačítko **Menu**, **3**, **6**, **1**.
U modelu DCP-9045CDN stiskněte tlačítko **Menu**, **3**, **7**, **1**.
- 2 Proces zahájíte stisknutím tlačítka **1**.
Proces ukončíte stisknutím tlačítka **2**.
- 3 Stiskněte tlačítko **Stop/Exit** (Stop/Konec).

Frekvence

Nastaví časový interval, ve kterém chcete provádět automatickou registraci.

- 1 U modelu MFC-9440CN stiskněte tlačítko **Menu, 4, 6, 2.**
U modelu MFC-9840CDW stiskněte tlačítko **Menu, 4, 7, 2.**
U modelu DCP-9040CN stiskněte tlačítko **Menu, 3, 6, 2.**
U modelu DCP-9045CDN stiskněte tlačítko **Menu, 3, 7, 2.**
- 2 Tlačítkem ▲ nebo ▼ vyberte položku Low, Medium, High nebo Off.
Stiskněte tlačítko **OK.**
- 3 Stiskněte tlačítko **Stop/Exit** (Stop/Konec).

Ruční registrace

Pokud se barvy i po provedení automatické registrace zobrazují nesprávně, budete muset provést ruční registraci.

- 1 U modelu MFC-9440CN stiskněte tlačítko **Menu, 4, 7, 1.**
U modelu MFC-9840CDW stiskněte tlačítko **Menu, 4, 8, 1.**
U modelu DCP-9040CN stiskněte tlačítko **Menu, 3, 7, 1.**
U modelu DCP-9045CDN stiskněte tlačítko **Menu, 3, 8, 1.**
- 2 Stisknutím tlačítka **Mono Start** (Start (Mono)) nebo **Colour Start** (Start (Barva)) zahájíte tisk diagramu registrace barev.
- 3 Po dokončení tisku registračního listu stisknutím tlačítka **2** (Set Regist.) opravíte barvy ručně.
- 4 Počínaje **1** (Magenta Left) zkontrolujte v diagramu, který barevný obdélník má nejjednotnější sytost tisku, a zadejte číslo do zařízení pomocí tlačítek ▲ a ▼.
Stiskněte tlačítko **OK.**
Tento postup opakujte i u barev **2** (Cyan Left), **3** (Yellow Left), **4, 5, 6** až **9**.

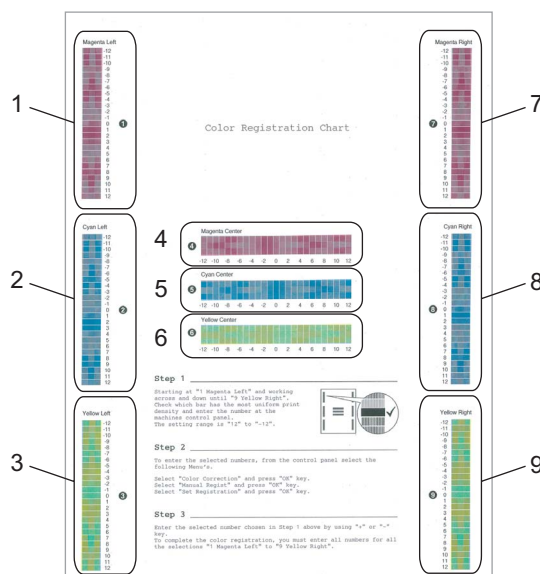

- 5 Stiskněte tlačítko **Stop/Exit** (Stop/Konec).

Status Monitor

Nástroj **Status Monitor** je konfigurovatelný programový nástroj pro sledování stavu zařízení, který v přednastavených intervalech aktualizace zobrazuje upozornění na chyby, například když papír dojde nebo uvízne. Rovněž můžete přistupovat k nastavení Kalibrace barev a k webové správě. Aby bylo možné tento nástroj použít, musíte zvolit zařízení v místní nabídce **Model** v nástroji ControlCenter2. Chcete-li zobrazit stav zařízení, klepněte na ikonu Status Monitor ve složce Device Settings nástroje ControlCenter2 nebo zvolte možnost Brother Status Monitor v části **Macintosh HD/Library/Printers/Brother/Utilities** (Macintosh HD/Knihovna/Tiskárny/Brother/Utilities).

Aktualizace stavu zařízení

Chcete-li zjistit nejaktuálnější stav zařízení, když je otevřené okno **Status Monitor**, klepněte na ikonu .

Můžete nastavit interval, ve kterém bude program aktualizovat údaje o stavu zařízení. Přejděte na panel nabídek, **Brother Status Monitor** a zvolte položku **Preferences**.

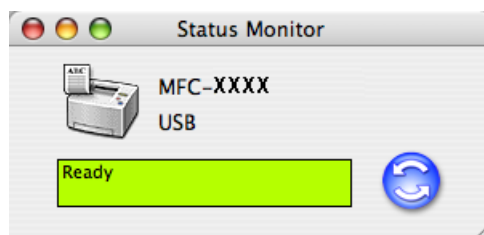

Skrytí nebo zobrazení okna

Po spuštění nástroje **Status Monitor** můžete okno tohoto nástroje zobrazit nebo skrýt. Chcete-li okno skrýt, přejděte na panel nabídek, **Brother Status Monitor** a vyberte příkaz **Hide Brother Status Monitor**. Chcete-li okno zobrazit, klepněte na ikonu **Status Monitor** nebo klepněte na položku **Status Monitor** ve složce **DeviceSettings** nástroje ControlCenter2.

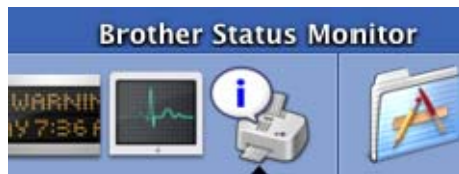

Zavření okna

Přejděte na panel nabídek a vyberte položku **Quit Brother Status Monitor**.

Webová správa (pouze při síťovém připojení)

Chcete-li získat snadný přístup k systému webové správy, klepněte na ikonu zařízení na obrazovce **Status Monitor**. K ovládní vašeho zařízení pomocí protokolu HTTP (Hyper Text Transfer Protocol) lze použít též běžný internetový prohlížeč. Další informace o systému webové správy jsou k dispozici v *Příručce síťových aplikací*.

Kalibrace barev

Umožňuje vylepšit sytost barev použitím kalibračních hodnot uložených v zařízení.

Get device data

Na panelu nabídek vyberte nabídku **Control, Colour Calibration** a vyberte příkaz **Get device data**. Ovladač tiskárny se pokusí ze zařízení získat kalibrační data.

Možnosti ovladače tiskárny (uživatelé počítačů Macintosh®)

Tato tiskárna podporuje OS Mac® X 10.2.4 nebo vyšší.



Poznámka

Obrazovky z této části jsou z prostředí Mac OS® X 10.4. Obrazovky na vašem počítači Macintosh® se mohou v závislosti na použitém systému lišit.

Vzhled stránky

Můžete nastavit položky **Paper Size**, **Orientation** a **Scale**.

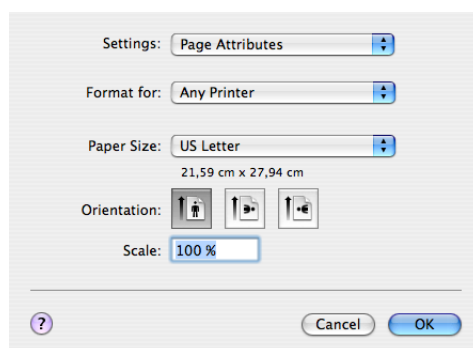

Copies & Pages

Lze nastavit počet kopií (**copies**) a které stránky (**pages**) budou vytištěny.

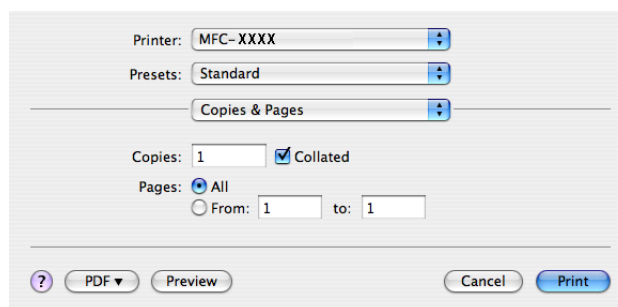

Cover Page (pro Mac OS[®] X 10.4)

Zde lze zvolit tato nastavení titulního listu:

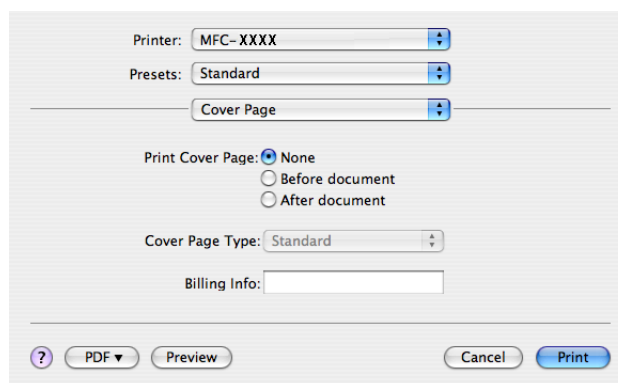

■ Print Cover Page

Pokud chcete vytisknout titulní list, použijte toto nastavení.

■ Cover Page Type

Umožňuje vybrat šablonu pro titulní list.

■ Billing Info

Pokud chcete na titulní list přidat fakturační údaje, zadejte je do pole **Billing Info**.

Layout

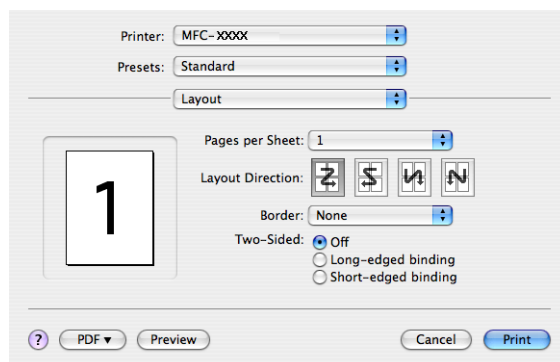

■ Pages per Sheet

Nastavení počtu stran vytištěných na každou ze stran jediného listu.

■ Layout Direction

Pokud nastavíte tisk více stránek na jeden list, lze nastavit i jejich rozmístění.

■ Border

Pokud si přejete nastavit okraj při tisku, použijte toto nastavení.

Oboustranný tisk

■ Use duplex unit (pouze modely MFC-9840CDW a DCP-9045CDN)

- Pro uživatele systému Mac OS® X 10.3 nebo vyššího
Vyberte položku **Layout**.

Zvolte **Long-edged binding** nebo **Short-edged binding** v části **Two-Sided**.

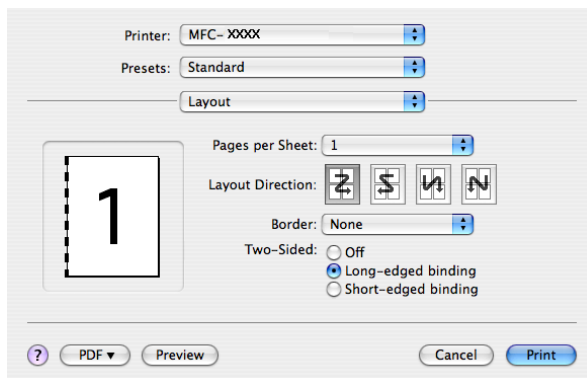

- Uživatelé Mac OS® X 10.2

Vyberte položku **Duplex**.

Zaškrtněte políčko **Duplex**. Vyberte **Use Duplex Unit** a poté **Flip on Long Edge** nebo **Flip on Short Edge**.

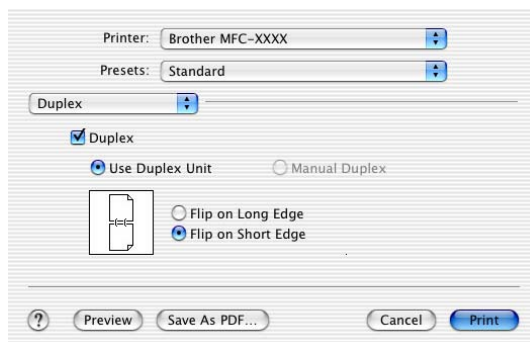

■ Manual duplex (pro uživatele systému OS Mac® X 10.3 nebo vyšší)

Vyberte položku **Paper Handling**.

Zvolte položku **Odd numbered pages** a tisk, poté zvolte **Even numbered pages** a tisk.

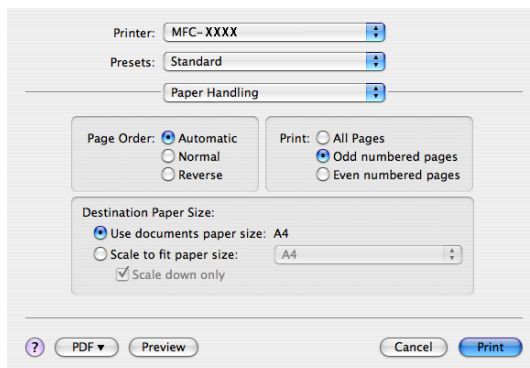

Secure Print

Printer: Brother MFC-XXXX

Presets: Standard

Secure Print

Secure Print ver:1.0.0

User Name :
XXXXXX

Job Name :
XXXXXX

Password :
[]

? PDF Preview Cancel Print

■ Secure Print:

Zabezpečené dokumenty jsou dokumenty, které jsou při odeslání do zařízení chráněny heslem. Tisknout je mohou pouze osoby, které znají heslo. Vzhledem k tomu, že jsou dokumenty zabezpečeny na zařízení, před samotným tiskem musíte zadat heslo pomocí ovládacího panelu zařízení.

Odeslání zabezpečeného dokumentu:

- 1 Vyberte **Secure Print** a zaškrtněte políčko **Secure Print**.
- 2 Zadejte heslo, uživatelské jméno a název úlohy a klepněte na příkaz **Print**.
- 3 Zabezpečené dokumenty je třeba vytisknout z ovládacího panelu na zařízení. (Viz *Secure (Zabezpečení)* na straně 130.)

Odstranění zabezpečeného dokumentu:

K odstranění zabezpečeného dokumentu je třeba použít ovládací panel zařízení. (Viz *Secure (Zabezpečení)* na straně 130.)

Print Settings

Složka **Basic**

Printer: MFC-XXXX

Presets: Standard

Print Settings

Basic Advanced ver:1.0.0

Media Type: Plain Paper

Color/Mono: Auto

Mirror Print
 Reverse Print
 Toner Save Mode

? PDF Preview Cancel Print

■ Media Type

Můžete zvolit následující typy papíru:

- Plain Paper
- Thin Paper
- Thick Paper
- Thicker Paper
- Bond Paper
- Recycled Paper
- Envelopes
- Envelope Thin
- Envelope Thick
- Postcard
- Label

■ Colour/Mono

Položku Colour/Mono můžete změnit následujícím způsobem:

- Auto

Zařízení zkontroluje, zda se v tištěném dokumentu nacházejí barevné objekty. Jestliže dokument obsahuje barevné objekty, vytiskne se barevně. Jestliže dokument neobsahuje barevné objekty, vytiskne se černobíle. Tato operace může snížit celkovou rychlost tisku.

- Colour

Pokud chcete použít barevný režim i při tisku černobílých dokumentů, zvolte tento režim.

- Mono

Tento režim zvolte pokud vaše dokumenty obsahují pouze texty a objekty ve stupních šedi. Režim Mono urychlí předtiskové zpracování dokumentu. Pokud dokument obsahuje barevné objekty, vytisknou se ve stupních šedi (256 úrovní).



Poznámka

Pokud dojde některý z barevných tonerů, pak je možné tisknout po nastavení režimu na **Mono** černobíle (je-li dostatek černého toneru).

■ Mirror Print

Pokud chcete tisková data otočit podle vertikální osy, zaškrtněte volbu **Mirror Print**.

■ Reverse Print

Pokud chcete otočit pořadí tisku jednotlivých stran, zaškrtněte volbu **Reverse Print**.

■ Toner Save Mode

Pokud nastavíte volbu **Toner Save Mode** na On, budou výtisky světlejší. Výchozí nastavení je Off.



Poznámka

Funkci **Toner Save Mode** nedoporučujeme používat k tisku fotografií a obrázků ve stupních šedi.

Složka **Advanced**

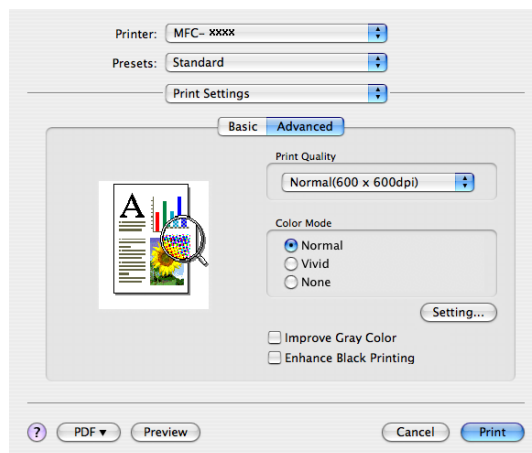

■ **Print Quality**

Kvalitu tisku lze nastavit na následující hodnoty:

- Normal

600 x 600 dpi. Doporučeno pro běžný tisk. Dobrá kvalita tisku při zachování dostatečné rychlosti.

- Fine

Hustota 2 400 dpi. Režim nejlepšího tisku. Tento režim použijte k tisku kvalitních obrázků, jakými jsou např. fotografie. Vzhledem k tomu, že jsou tisková data mnohem větší než v běžném režimu, bude zpracování, přenos dat a tisk trvat déle.

■ **Colour Mode**

V barevném režimu jsou k dispozici následující možnosti:

- Normal

Toto je výchozí barevný režim.

- Vivid

Barva všech prvků je upravena tak, aby barvy byly živější.

■ **Improve Grey Colour**

Označením políčka **Improve Grey Colour** můžete zlepšit kvalitu obrázku ve stínovaných oblastech.

■ **Enhance Black Printing**

Pokud nelze černou grafiku vytisknout správně, zvolte toto nastavení.

■ Setting

Pokud chcete změnit nastavení barev, jako např. jas, kontrast, atd. stiskněte tlačítko **Setting**, čímž získáte přístup k rozsáhlejším nastavením.



- **Brightness (1)**

Přesunem posuvníku vpravo obrázek zesvětlíte, přesunem posuvníku vlevo obrázek ztmavíte.

- **Contrast (2)**

Zvyšováním kontrastu budou tmavé obrázku tmavší a světlé části světlejší.

- **Red (3)**

Zvýšení intenzity **červené barvy** na obrázku.

- **Green (4)**

Zvýšení intenzity **zelené barvy** na obrázku.

- **Blue (5)**

Zvýšení intenzity **modré barvy** na obrázku.

- **Saturation (6)**

Zvýšením saturace budou výtisky barevnější, snížením pak méně barevné.

Odebrání ovladače tiskárny z počítače Macintosh®

Uživatelé Mac OS® X 10.2

- 1 Odpojte propojovací kabel USB mezi počítačem Macintosh® a zařízením.
- 2 Restartujte počítač Macintosh®.
- 3 Přihlaste se jako „Správce“.
- 4 Spust'te **Print Center** (Tiskové centrum) (v nabídce **Go** (Přejít), zvolte **Applications** (Aplikace), **Utilities** (Nástroje)), poté vyberte ovladač který chcete odstranit. Ovladač odstraní klepnutím na tlačítko **Delete** (Odstranit).
- 5 Přesuňte adresář **CLaser06** (umístěný v **Macintosh HD** (Spouštěcí Disk), **Library** (Knihovna), **Printers** (Tiskárny), **Brother**) do koše a následně koš vysypte.
- 6 Restartujte počítač Macintosh®.

Uživatelé Mac OS® X 10.3 nebo vyšší

- 1 Odpojte propojovací USB kabel mezi počítačem Macintosh a zařízením.
- 2 Restartujte počítač Macintosh®.
- 3 Přihlaste se jako „Správce“.
- 4 Spust'te **Printer Setup Utility** (Nástroj nastavení tiskárny) (z nabídky **Go** (Přejít), zvolte **Applications** (Aplikace), **Utilities** (Nástroje)) a poté vyberte ovladač, který chcete odstranit. Ovladač odstraní klepnutím na tlačítko **Delete** (Odstranit).
- 5 Restartujte počítač Macintosh®.

Použití ovladače BR-Script3 (emulace jazyka PostScript® 3™)

Poznámka

- Pokud chcete použít ovladač tiskárny BR-Script3, je nutné před připojením zařízení pomocí ovládacího panelu nastavit položku Emulation na BR-Script 3. (Viz *Podpora emulace tiskárny* na straně 131.)
- Ovladač tiskárny BR-Script3 nepodporuje PC-FAX-vysílání.
- Uživatelé sítě naleznou bližší informace v *Příručce síťových aplikací*.

Ovladač tiskárny BR-Script3 nainstalujte následujícím způsobem:

Poznámka

Pokud zařízení připojujete k Mac OS® pomocí kabelu USB, lze v Nástroji nastavení tiskárny (tiskové centrum pro uživatele Mac OS® 10.2.X) zaregistrovat pouze jeden ovladač tiskárny. Pokud je již ovladač Brother Laser pro zařízení nastaven, je nutné jej před instalací ovladače BR-Script3 nejdříve odstranit.

- 1 V nabídce **Go** (Přejít) vyberte položku **Applications** (Aplikace).

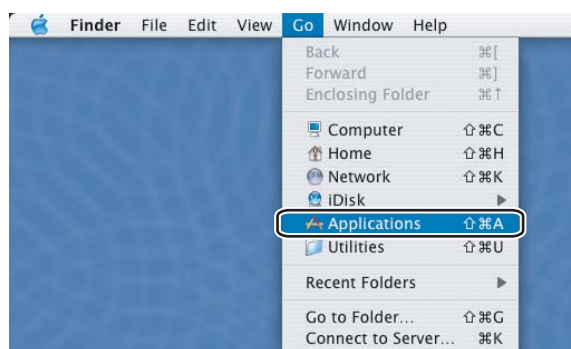

- 2 Otevřete složku **Utilities** (Nástroje).

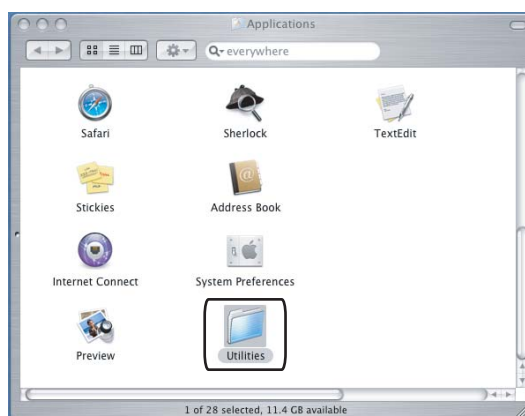

- 3 Poklepejte na ikonu **Printer Setup Utility** (Nástroj nastavení tiskárny). Uživatelé Mac OS® X 10.2 X poklepejte na ikonu **Print Center** (Tiskové centrum).



- 4 Klepněte na tlačítko **Add** (Přidat).

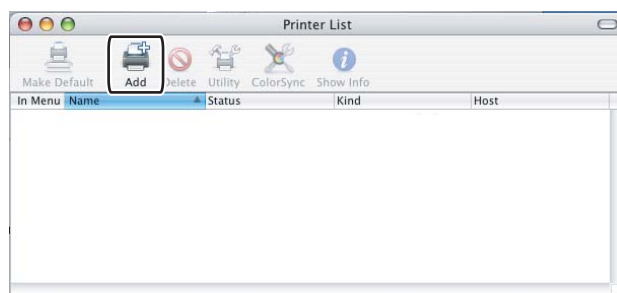

Uživatelé systémů Mac OS® 10.2.4 až 10.3, přejděte ke kroku 5. Uživatelé systému Mac OS® 10.4 nebo vyššího, přejděte ke kroku 6.

- 5 Vyberte položku **USB**.

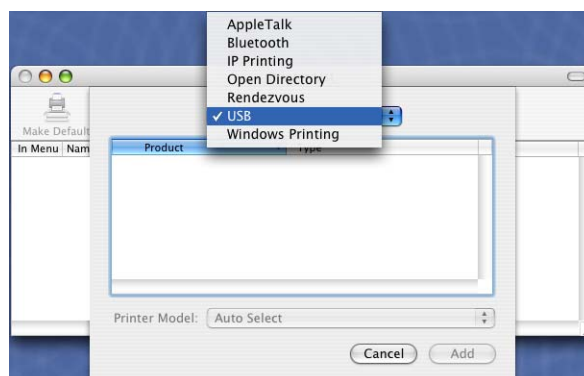

- 6 Vyberte název modelu a zkontrolujte, zda je jako **Printer Model** (Model tiskárny) (**Print Using** (Používaný tisk)) vybráno zařízení **Brother** a zda je vybrán název modelu zobrazený v poli **Model Name** (Název modelu) (**Model**). Klepněte na tlačítko **Add** (Přidat).
Uživatelé Mac OS® 10.2.4 až 10.3:

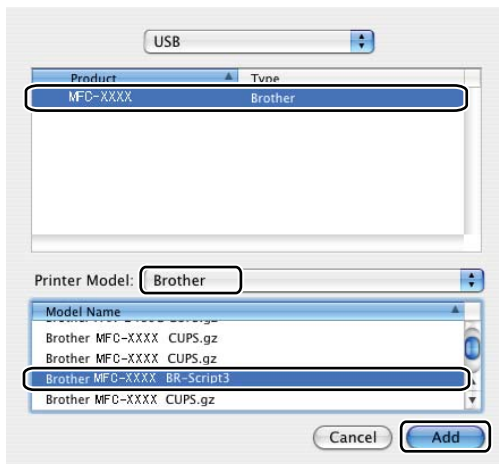

Uživatelé systému Mac OS® 10.4 a vyššího:

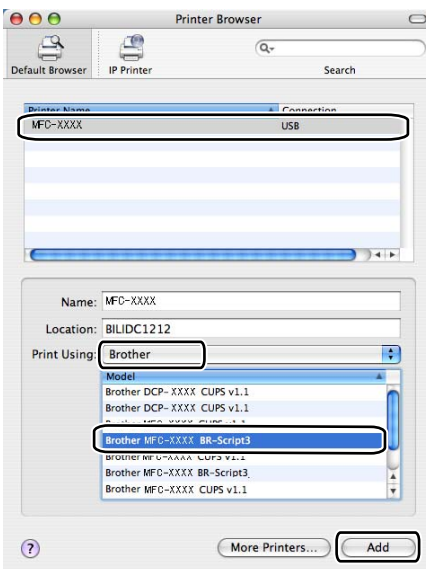

- 7 V nabídce **Printer Setup Utility** (Ukončit nástroj nastavení tiskárny) vyberte příkaz **Quit Printer Setup Utility** (Nástroje nastavení tiskárny).

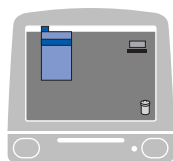

Možnosti nastavení ovladače tiskárny BR-Script (emulace jazyka PostScript® 3™)

Vzhled stránky

Můžete nastavit položky **Paper Size**, **Orientation** a **Scale**.

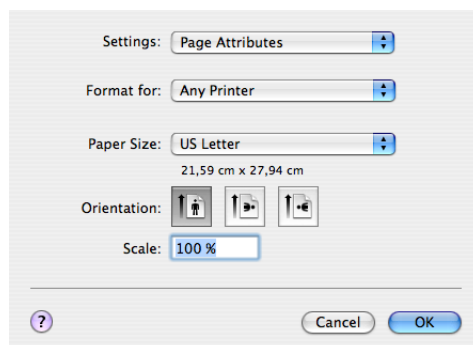

Copies & Pages

Lze nastavit počet kopií (**copies**) a které stránky (**pages**) budou vytištěny.

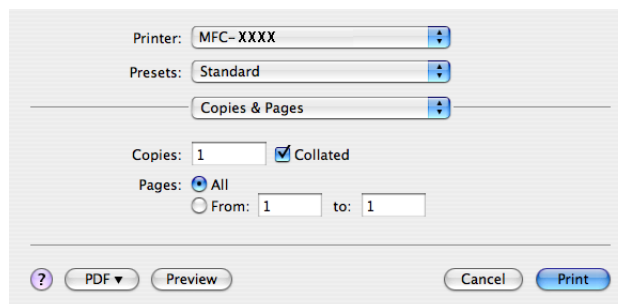

Cover Page (pro Mac OS® X 10.4)

Zde lze zvolit tato nastavení titulního listu:

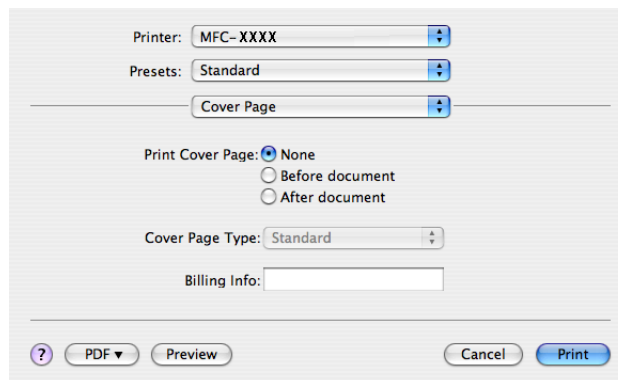

■ Print Cover Page

Pokud chcete vytisknout titulní list, použijte toto nastavení.

■ Cover Page Type

Umožňuje vybrat šablonu pro titulní list.

■ Billing Info

Pokud chcete na titulní list přidat fakturační údaje, zadejte je do pole **Billing Info**.

Layout

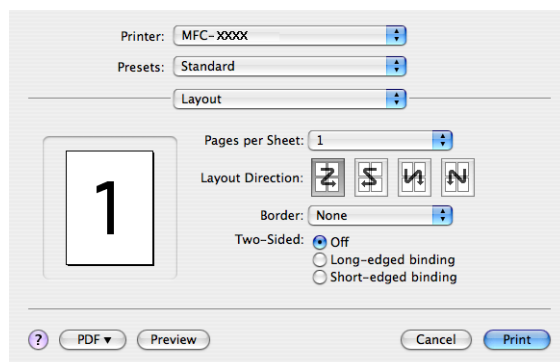

■ Pages per Sheet

Nastavení počtu stran vytištěných na každou ze stran jediného listu.

■ Layout Direction

Pokud nastavíte tisk více stránek na jeden list, lze nastavit i jejich rozmístění.

■ Border

Pokud si přejete nastavit okraj při tisku, použijte toto nastavení.

Oboustranný tisk

■ Use duplex unit (pouze modely MFC-9840CDW a DCP-9045CDN)

- Pro uživatele systému Mac OS® X 10.3 nebo vyššího
Vyberte položku **Layout**.

Zvolte **Long-edged binding** nebo **Short-edged binding** v části **Two-Sided**.

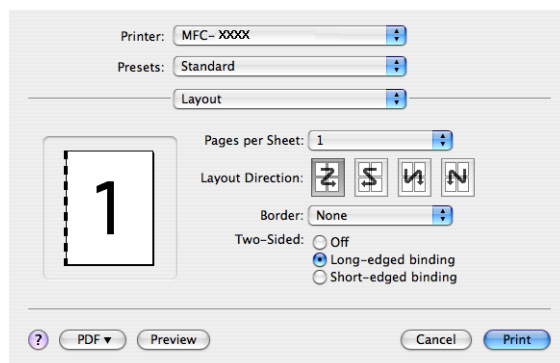

- Pro uživatele Mac OS® X 10.2

Vyberte položku **Duplex**.

Zaškrtněte políčko **Duplex**. Vyberte **Use Duplex Unit** a poté **Flip on Long Edge** nebo **Flip on Short Edge**.

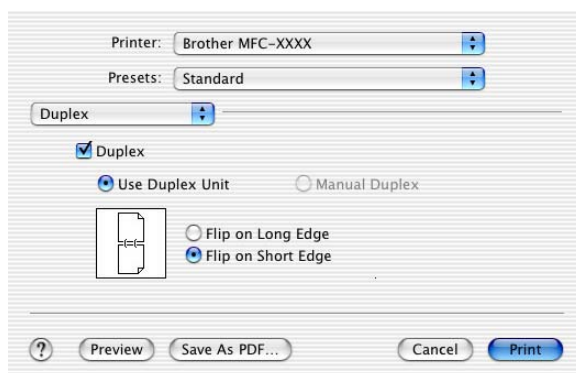

■ Manual duplex (pro uživatele systému OS Mac® X 10.3 nebo vyšší)

Vyberte položku **Paper Handling**.

Zvolte položku **Odd numbered pages** a tisk, poté zvolte **Even numbered pages** a tisk.

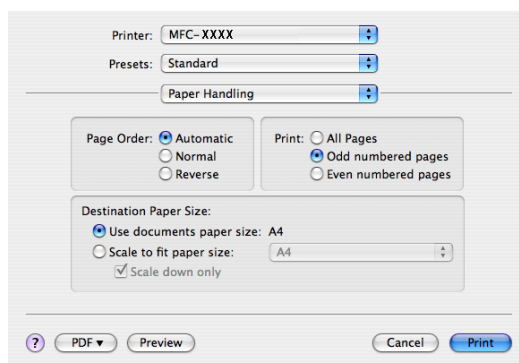

Printer Features

Media Type

V zařízení můžete používat následující typy papíru. K zajištění optimální kvality tisku vyberte typ papíru, který chcete použít.

Plain Paper	Thin Paper	Thick Paper	Thicker Paper	Bond Paper	Label
Post card	Envelopes	Env. Thick	Env. Thin	Recycled Paper	

Job Spooling

Secure Print umožňuje zabezpečit dokumenty heslem při odesílání na tiskárnu. Tisknout je mohou pouze osoby, které znají heslo. Vzhledem k tomu, že jsou dokumenty zabezpečeny na zařízení, před samotným tiskem musíte zadat heslo pomocí ovládacího panelu zařízení. Jakmile jsou dokumenty chráněny heslem, je třeba zadat **PASSWORD** a **Job Name**.

PASSWORD

V rozevřacím seznamu vyberte heslo, které chcete použít k odeslání zabezpečeného dokumentu.

Job Name

V rozevřacím seznamu vyberte název úlohy, který chcete použít k odeslání zabezpečeného dokumentu.

Print Quality

Můžete zvolit následující nastavení kvality tisku.

- Normal

Hustota 600 dpi. Doporučeno pro běžný tisk. Dobrá kvalita tisku při zachování dostatečné rychlosti.

- Fine

Hustota 2 400 dpi. Režim nejlepšího tisku. Tento režim použijte k tisku kvalitních obrázků, jakými jsou např. fotografie. Vzhledem k tomu, že jsou tisková data mnohem větší než v běžném režimu, bude zpracování, přenos dat a tisk trvat déle.

Toner Save

Pomocí této funkce můžete šetřit toner. Nastavíte-li funkci **Toner Save Mode** na **On**, bude výtisk světlejší. Výchozí nastavení je **Off**.



Poznámka

Funkci **Toner Save** nedoporučujeme používat k tisku fotografií a obrázků ve stupních šedi.

Odeslání faxu (pouze modely MFC-9440CN a MFC-9840CDW)

Uživatelé počítačů Macintosh®

Fax je možné odeslat z počítače Macintosh® přímo z aplikace.



Poznámka

Faxové zprávy lze takto odesílat pouze černobíle.

- 1 Vytvořte dokument v některé aplikaci systému Macintosh®.
- 2 Klepněte na položku **File** (Soubor), potom na příkaz **Print** (Tisk). Zobrazí se dialog Tiskárna:

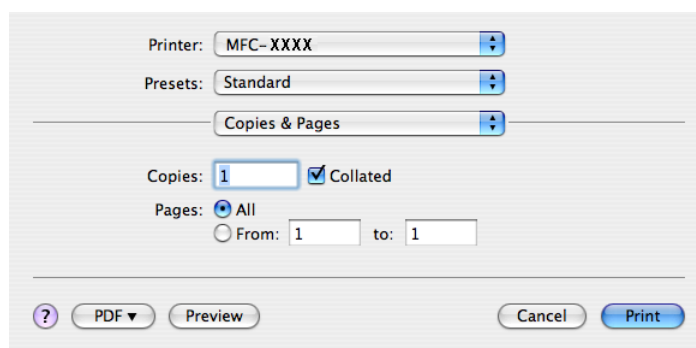

- 3 V místní nabídce vyberte příkaz **Send Fax**.

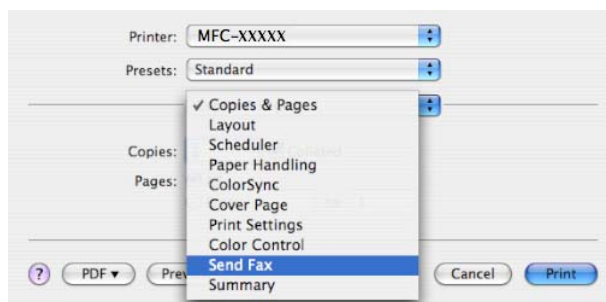

- 4 V nabídce **Output** vyberte položku **Facsimile**.

The screenshot shows a software window for sending a fax. At the top, there are dropdown menus for 'Printer' (MFC-XXXX), 'Presets' (Standard), and 'Send Fax'. Below these, the 'Output' dropdown is set to 'Facsimile'. The 'Input Fax Number' field is empty, with an 'Add' button to its right. Under 'Stored Fax Numbers', there is a dropdown set to 'home Fax' and an 'Address Book' button. The 'Destination Fax Numbers' section contains a table with two columns: 'Name' and 'Fax#'. The table is currently empty. At the bottom of the window, there are buttons for '?', 'PDF', 'Preview', 'Cancel', and 'Print'.

- 5 Do pole **Input Fax Number** zadejte faxové číslo a klepnutím na tlačítko **Print** fax odešlete.



Poznámka

Chcete-li odeslat fax na více čísel, po zadání prvního faxového čísla klepněte na tlačítko **Add**. Faxová čísla adresátů budou uvedena v seznamu v dialogu.

This screenshot is identical to the previous one, but with the 'Input Fax Number' field containing the number '222-111-3333'. The 'Destination Fax Numbers' table now has one entry: 'Name' is blank and 'Fax#' is '222-111-3333'. The 'Add' button is now disabled.

Práce s vizitkami vCard

Můžete zadat faxové číslo pomocí vizitky vCard (elektronická vizitka) v aplikaci Mac OS® X **Address Book**.

- 1 Klepněte na **Address Book**.
- 2 Přetáhněte vizitku vCard z aplikace Mac OS® X **Address Book** do pole **Destination Fax Numbers**.

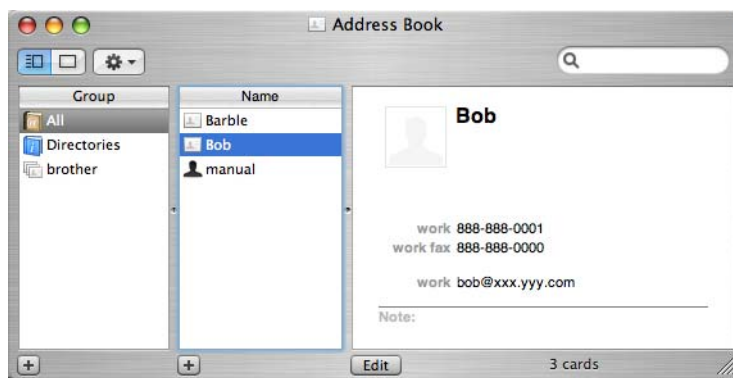
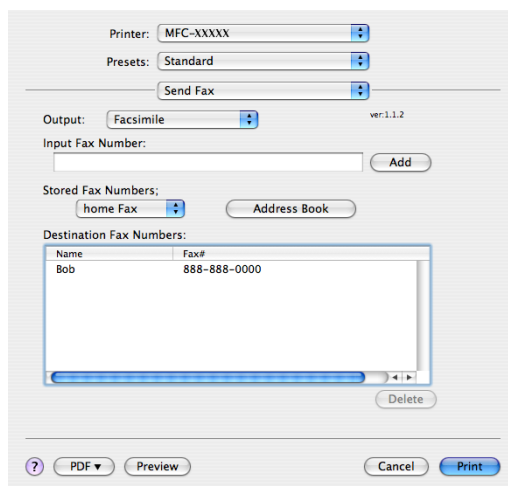

Poznámka

Pokud jsou v Mac OS® X Address Book uložena pracovní i domácí faxová čísla, zvolte **work fax** nebo **home fax** v místní nabídce **Stored Fax Numbers** a poté přetáhněte vizitku vCard.

- 3 Po dokončení adresování faxu klepněte na tlačítko **Print**.

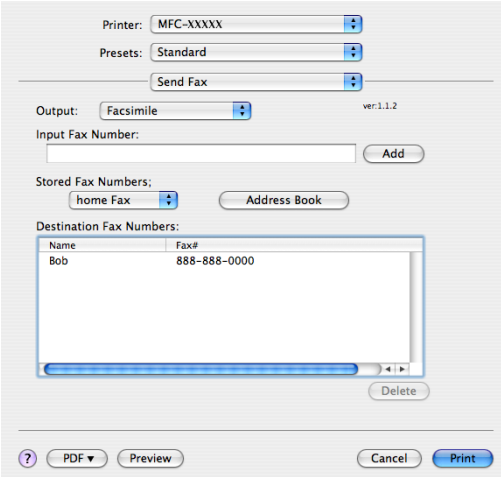

The screenshot shows a fax software interface with the following elements:

- Printer: MFC-XXXX
- Presets: Standard
- Send Fax: [Dropdown]
- Output: Facsimile
- Input Fax Number: [Text field] Add
- Stored Fax Numbers: home Fax Address Book
- Destination Fax Numbers table:

Name	Fax#
Bob	888-888-0000

Buttons at the bottom: ? PDF Preview Cancel Print



Poznámka

Použitá vizitka vCard musí obsahovat číslo **work fax** nebo **home fax**.

Skenování na počítačích Macintosh®

Programové vybavení tohoto zařízení Brother obsahuje ovladač skeneru TWAIN pro operační systém Macintosh®. Tento ovladač skeneru TWAIN pro operační systém Macintosh® můžete použít se všemi aplikacemi, které podporují normu TWAIN.



Poznámka

Pokud chcete skenovat v prostředí sítě, musíte si zvolit síťovou verzi přístroje v aplikaci Volič zařízení, kterou naleznete na adrese **Macintosh HD/Library/Printers/Brother/Utilities/Device Selector** (Macintosh HD/Knihovna/Tiskárny/Brother/Utilities/Device Selector) nebo v rozevírací nabídce **Model** v aplikaci ControlCenter2.

Přístup ke skeneru

Spustěte aplikaci, která je kompatibilní se standardem Macintosh® TWAIN. Pokud ovladač Brother TWAIN používáte poprvé, nastavte jej výběrem příkazu **Select Source**. Od tohoto okamžiku u každého skenovaného dokumentu vyberte **Acquire Image Data** nebo **Start**. Volba nabídky, která umožní vybrat ovladač skeneru, se může lišit dle používané aplikace.

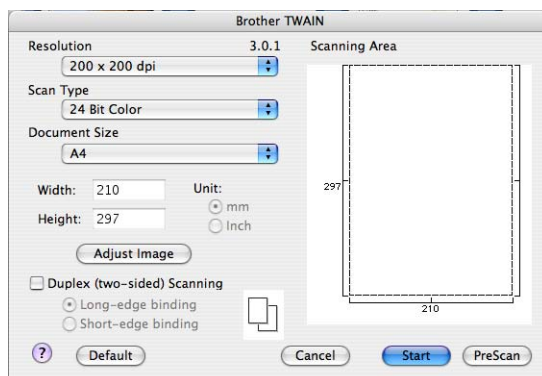

Poznámka

Způsob volby výchozího ovladače nebo skenování dokumentu se může lišit vzhledem k používané aplikaci.

Skenování obrázku do počítače Macintosh®

Můžete naskenovat celou stranu, nebo po vytvoření náhledu pouze její část.

Skenování celé stránky

- 1 Položte dokument do podavače ADF potiskem směrem nahoru, nebo na sklo skeneru potiskem směrem dolů.
- 2 Dle potřeby upravte v dialogu Scanner Setup následující nastavení:
 - Resolution
 - Scan Type
 - Document Size
 - Brightness
 - Contrast
- 3 Klepněte na tlačítko **Start**.
Po dokončení skenování se obrázek zobrazí v grafické aplikaci.

Skenování oboustranného dokumentu (pouze modely MFC-9840CDW a DCP-9045CDN)

- 1 Položte dokument do podavače ADF potiskem směrem nahoru.
- 2 Zaškrtněte políčko **Duplex (two-sided) Scanning** a vyberte položku **Long-edge binding** nebo **Short-edge binding**.

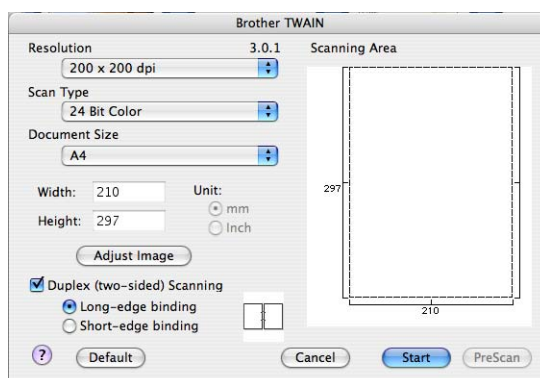

- 3 Dle potřeby upravte v dialogu Scanner Setup následující nastavení:
 - Resolution
 - Scan Type
 - Document Size
 - Brightness
 - Contrast
- 4 Klepněte na tlačítko **Start**.

Poznámka

- Oblast skenování nelze nastavit.
- Duplexní skenování není k dispozici u papíru formátu Legal.
- Duplexní skenování je k dispozici pouze při použití automatického podavače ADF.

Vytváření náhledu obrázku

Tlačítko **PreScan** se používá k vytvoření náhledu, na kterém lze z obrázku oříznout nežádoucí části. Jste-li s náhledem spokojeni, klepnutím na tlačítko **Start** v dialogu Nastavení skeneru naskenujete obrázek.

- 1 Vložte dokument.
- 2 Klepněte na tlačítko **PreScan**.
Celý obrázek bude naskenován do počítače Macintosh® a zobrazí se v **Scanning Area**.



- 3 Stiskněte a podržte tlačítko myši a přetažením vyberte oblast, kterou chcete naskenovat.
- 4 Znovu vložte dokument do podavače.

Poznámka

Pokud jste vložili dokument na sklo skeneru v kroku 1, tento krok přeskočte.

- 5 Dle potřeby upravte nastavení položek **Resolution**, **Scan Type**, **Brightness** a **Contrast** v dialogu Nastavení skeneru.
- 6 Klepněte na tlačítko **Start**.
Nyní je nasnímána pouze vybraná část plochy dokumentu, která se též zobrazí v okně aplikace.
- 7 Obraz můžete vylepšit v grafickém programu.

Nastavení v okně skeneru

Rozlišení

Rozlišení, které si přejete při skenování použít, vyberte z rozevíracího seznamu **Resolution**. Vysoké rozlišení klade vyšší nároky na velikost paměti a délku přenosu. Výsledné obrázky však jemnější a podrobnější. Následující tabulka obsahuje rozlišení, ze kterých můžete vybírat, a dostupné barvy.

Rozlišení	Černobíle/ Stupně šedi (chybová difúze)	8 bitové barvy	True Grey/24 bitové barvy
100 × 100 dpi	Ano	Ano	Ano
150 × 150 dpi	Ano	Ano	Ano
200 × 200 dpi	Ano	Ano	Ano
300 × 300 dpi	Ano	Ano	Ano
400 × 400 dpi	Ano	Ano	Ano
600 × 600 dpi	Ano	Ano	Ano
1 200 × 1 200 dpi	Ano	Ne	Ano
2 400 × 2 400 dpi	Ano	Ne	Ano
4 800 × 4 800 dpi	Ano	Ne	Ano
9 600 × 9 600 dpi	Ano	Ne	Ano
19 200 × 19 200 dpi	Ano	Ne	Ano

Typ skenování

■ Black & White

Použijte na černobílý text nebo grafiku.

■ Grey (Error Diffusion)

Použijte na fotografie nebo grafiku. (Chybová difúze je způsob vytvoření šedých ploch bez použití šedých bodů. Šedé plochy jsou vytvořeny specificky rozmístěnými černými body.)

■ True Grey

Použijte na fotografie nebo grafiku. Tento režim používá 256 odstínů šedi a je tedy přesnější.

■ 8 Bit Colour

Obrázek je naskenován s využitím 256 barev.

■ 24 Bit Colour

Obrázek je naskenován s využitím 16,8 milionu barev.

Ačkoli režim **24 Bit Colour** vytváří obraz s velmi přesnými barvami, soubor je přibližně třikrát větší než soubor s nastavením **8 Bit Colour**. Klade větší nároky na paměť a doba přenosu je delší.

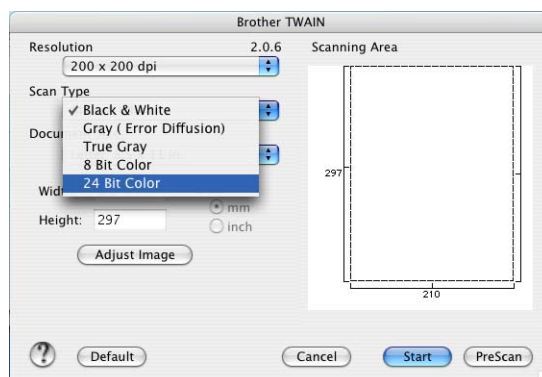

Velikost dokumentu

Vyberte jednu z následujících velikostí dokumentu:

- A4
- JIS B5
- Letter
- Legal
- A5
- Executive
- Business Card

Při skenování vizitek zvolte velikost **Business Card**, kterou potom umístíte do středu skla skeneru snímanou stranou dolů.

- Photo
- Index Card
- Photo L
- Photo 2L
- Postcard 1
- Postcard 2
- Custom (Vlastní nastavení v rozmezí 8,9 × 8,9 mm až 215 × 355 mm.)

Po volbě vlastního formátu můžete upravit oblast skenování. Klepněte levým tlačítkem myši, přidržeťte jej stisknuté a současným tažením myši ořízněte obrázek.

Width: Zadejte šířku vlastního formátu.

Height: Zadejte výšku vlastního formátu.

Nastavení obrázku

■ Brightness

Nejlepších výsledků dosáhnete správným nastavením jasu v rozsahu -50 až 50. Standardním nastavením hodnota je 0, která představuje průměrné nastavení vhodné pro většinu obrázků.

Úroveň **Brightness** můžete nastavit tažením posuvníku vpravo (světlejší obraz) nebo vlevo (tmavší obraz). Úroveň jasu lze též nastavit přímým zadáním hodnoty do příslušného pole.

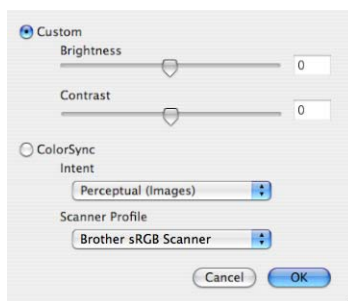

Je-li skenovaný obrázek příliš světlý, nastavte v poli **Brightness** nižší hodnotu a opakujte skenování dokumentu.

Je-li skenovaný obrázek příliš tmavý, nastavte v poli **Brightness** vyšší hodnotu a opakujte skenování dokumentu.

Poznámka

Nastavení **Brightness** je k dispozici pouze v případě, nastavíte-li položku **Scan Type** na **Black & White**, **Grey (Error Diffusion)** nebo **True Grey**.

■ Contrast

Zvyšování nebo snižování kontrastu můžete opět nastavit tažením posuvníku vlevo nebo vpravo. Zvětšením kontrastu se zvýrazní tmavé a světlé plochy obrázku, zatímco snížení kontrastu vede ke snížení rozdílů mezi tmavými a světlými plochami obrázku. Přesnou hodnotu nastavení můžete také zadat přímo do pole **Contrast**.

Poznámka

Nastavení **Contrast** je k dispozici pouze v případě, nastavíte-li položku **Scan Type** na **Grey (Error Diffusion)** nebo **True Grey**.

Při skenování fotografií nebo jiných grafických obrázků, které budete dále využívat textovým editorem, nebo je budete upravovat jinou grafickou aplikací, dosáhnete nejlepšího výsledku vyzkoušením různých nastavení voleb **Resolution**, **Colour Type**, **Brightness** a **Contrast**.

Použití tlačítka Scan (Sken) (pouze pro uživatele kabelu USB)



Poznámka

Informace o použití tlačítka **Scan** (Sken) síťovém prostředí naleznete v oddílu *Používání tlačítka Scan (Sken)* na straně 191.

Tlačítko  (**Scan** (Sken)) můžete používat ke skenování dokumentů přímo do programu pro úpravu textu, obrázků nebo do e-mailové aplikace nebo do složky v počítači Macintosh®.









Scan

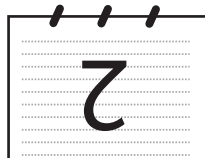

Nežli budete moci tlačítko  (**Scan** (Sken)) umístěné na ovládacím panelu použít, je třeba nejdříve nainstalovat sadu aplikací Brother MFL-Pro Suite a připojit zařízení k počítači Macintosh®. Pokud jste nainstalovali aplikace sady MFL-Pro Suite z dodaného disku CD-ROM, byly nainstalovány správné ovladače a aplikace **ControlCenter2**. Funkce tlačítka  (**Scan** (Sken)) závisí na nastavení, která jste provedli ve složce **Device Button**. (Viz *SCAN* na straně 174.) Podrobné pokyny ke konfiguraci tlačítek aplikace **ControlCenter2** ke spuštění aplikace dle vašeho výběru stisknutím tlačítka  (**Scan** (Sken)) naleznete v oddílu *Použití nástroje ControlCenter2* na straně 173.

Poznámka

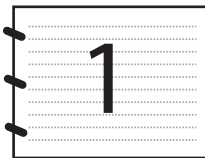
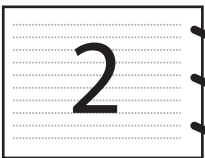
- Chcete-li naskenovat dokument pomocí funkce duplexního skenování, je třeba vložit dokument do podavače ADF a poté dle rozvržení dokumentu zvolit možnost *2sided (L) edge* nebo *2sided (S) edge*.
- Zvolte rozvržení dokumentu dle následující tabulky:

Na výšku		Na šířku		Hlášení na displeji
Líc	Rub	Líc	Rub	
				(L) edge (dlouhý okraj) 
				(S) edge (krátký okraj) 

Tabulka rozvržení dokumentu

- Duplexní skenování lze použít pouze u modelů MFC-9840CDW a DCP-9045CDN.
- Duplexní skenování je k dispozici pouze při použití automatického podavače ADF.
- Duplexní skenování není k dispozici u papíru formátu Legal.

Skenování do zařízení USB (nelze u modelu DCP-9040CN)

Černobílé a barevné dokumenty můžete skenovat přímo do velkokapacitního paměťového zařízení USB (tzv. „flash disk“). Černobílé dokumenty budou uloženy jako soubory ve formátu PDF (*.PDF) nebo TIFF (*.TIF). Barevné dokumenty lze uložit jako soubory ve formátu PDF (*.PDF) nebo JPEG (*.JPG). Výchozí názvy souborů vycházejí z aktuálního data. Můžete měnit barvu, kvalitu a název souboru.

Rozlišení	Možnosti formátu souboru
Color 150 dpi	JPEG/PDF
Color 300 dpi	JPEG/PDF
Color 600 dpi	JPEG/PDF
B&W 200 dpi	TIFF/PDF
B&W 200x100 dpi	TIFF/PDF

U modelu MFC-9440CN

- 1 Vložte paměťové zařízení USB do skeneru.
- 2 Vložte dokument do podavače ADF nebo na sklo skeneru.
- 3 Stiskněte tlačítko  (**Scan (Sken)**).
- 4 Tlačítkem ▲ nebo ▼ vyberte příkaz `Scan to USB`.
Stiskněte tlačítko **OK**.
- 5 Zvolte jednu z možností níže.
 - Chcete-li změnit nastavení, vyberte položku 2. `Change Setting`. Stiskněte tlačítko **OK** a přejděte ke kroku 6.
 - Chcete-li zahájit skenování s aktuálním nastavením (**Menu, 5, 2**), vyberte příkaz 1. `Start Scan`. Stiskněte tlačítko **OK** a přejděte ke kroku 9.
- 6 Tlačítkem ▲ nebo ▼ vyberte požadovanou kvalitu.
Stiskněte tlačítko **OK**.
- 7 Stisknutím tlačítka ▲ nebo ▼ vyberte požadovaný typ souboru.
Stiskněte tlačítko **OK**.



Poznámka

- Pokud v nastavení rozlišení vyberete barevné skenování, nelze zvolit formát souboru `TIFF`.
- Pokud v nastavení rozlišení zvolíte černobílé skenování, nelze zvolit formát souboru `JPEG`.

- 8 Název souboru se nastaví automaticky. Můžete však vytvořit i svůj vlastní název prostřednictvím číselné klávesnice. Můžete změnit pouze 6 prvních číslic názvu souboru.
Stiskněte tlačítko **OK**.



Poznámka

Chcete-li odstranit znaky, které jste vložili, stiskněte tlačítko **Clear/Back** (Zrušit/Zpět).

- 9 Stisknutím tlačítka **Mono Start** (Start (Mono)) nebo **Colour Start** (Start (Barva)) zahájíte skenování.



Poznámka

Typ skenování závisí na nastaveních provedených ve funkční nabídce nebo na nastaveních, která byla ručně provedena na panelu; tlačítka **Mono Start** (Start (Mono)) ani **Colour Start** (Start (Barva)) nemají na nastavení vliv.



VÝSTRAHA

Během čtení dat se na displeji zobrazí nápis `Scanning`. Během čtení dat **NEODPOJUJTE** napájecí kabel a neodpojujte paměťové zařízení USB od skeneru. Mohlo by dojít ke ztrátě dat nebo k poškození paměťového zařízení.

Modely MFC-9840CDW a DCP-9045CDN

- 1 Vložte paměťové zařízení USB do skeneru.
- 2 Vložte dokument do podavače ADF nebo na sklo skeneru.
- 3 Stiskněte tlačítko  (**Scan** (Sken)).
- 4 Tlačítkem ▲ nebo ▼ vyberte položku `Scan to USB`.
Stiskněte tlačítko **OK**.
- 5 Tlačítkem ▲ nebo ▼ vyberte `1sided`, `2sided (L)edge` nebo `2sided (S)edge`.
Stiskněte tlačítko **OK**.
- 6 Zvolte jednu z možností níže.
 - Chcete-li zahájit skenování s aktuálním nastavením (u modelu MFC-9840CDW, **Menu, 5, 2** a u modelu DCP-9045CDN, **Menu, 4, 2**), vyberte položku `Start Scan`. Stiskněte tlačítko **OK** a přejděte ke kroku 10.
 - Chcete-li změnit nastavení, vyberte položku `Change Setting`. Stiskněte tlačítko **OK** a přejděte ke kroku 7.
- 7 Tlačítkem ▲ nebo ▼ vyberte požadovanou kvalitu.
Stiskněte tlačítko **OK**.
- 8 Tlačítkem ▲ nebo ▼ vyberte požadovaný typ souboru.
Stiskněte tlačítko **OK**.



Poznámka

- Pokud v nastavení rozlišení vyberete barevné skenování, nelze zvolit formát souboru `TIFF`.
- Pokud v nastavení rozlišení zvolíte černobílé skenování, nelze zvolit formát souboru `JPEG`.

- 9 Název souboru se nastaví automaticky. Můžete však vytvořit i svůj vlastní název prostřednictvím číselné klávesnice. Můžete změnit pouze 6 prvních číslic názvu souboru.
Stiskněte tlačítko **OK**.



Poznámka

Chcete-li odstranit znaky, které jste vložili, stiskněte tlačítko **Clear/Back** (Zrušit/Zpět).

- 10 Stisknutím tlačítka **Mono Start** (Start (Mono)) nebo **Colour Start** (Start (Barva)) zahájíte skenování.



Poznámka

Typ skenování závisí na nastaveních provedených ve funkční nabídce nebo na nastaveních, která byla ručně provedena na panelu; tlačítka **Mono Start** (Start (Mono)) ani **Colour Start** (Start (Barva)) nemají na nastavení vliv.



VÝSTRAHA

Během čtení dat se na displeji zobrazí nápis *Scanning*. Během čtení dat **NEODPOJUJTE** napájecí kabel a neodpojujte paměťové zařízení USB od skeneru. Mohlo by dojít ke ztrátě dat nebo k poškození paměťového zařízení.

Změna výchozích nastavení

- 1 U modelů MFC-9440CN a MFC-9840CDW stiskněte tlačítko **Menu, 5, 2, 1**.
U modelu DCP-9045CDN stiskněte tlačítko **Menu, 4, 2, 1**.
- 2 Tlačítkem **▲** nebo **▼** vyberte položku *Color 150 dpi, Color 300 dpi, Color 600 dpi, B&W 200 dpi* nebo *B&W 200x100 dpi*.
Stiskněte tlačítko **OK**.
- 3 Postupujte jedním z následujících způsobů:
 - U černobílého formátu souboru:
Tlačítkem **▲** nebo **▼** vyberte formát *TIFF* nebo *PDF*.
Stiskněte tlačítko **OK**.
 - U barevného formátu souboru:
Stisknutím tlačítka **▲** nebo **▼** vyberte formát *PDF* nebo *JPEG*.
Stiskněte tlačítko **OK**.
- 4 Stiskněte tlačítko **Stop/Exit** (Stop/Konec).

Změna výchozího názvu souboru

- 1 U modelů MFC-9440CN a MFC-9840CDW stiskněte tlačítko **Menu, 5, 2, 2**.
U modelu DCP-9045CDN stiskněte tlačítko **Menu, 4, 2, 2**.
- 2 Zadejte název souboru (nejvýše 6 znaků).
Stiskněte tlačítko **OK**.



Poznámka

Jako první znak nelze použít mezeru.

- 3 Stiskněte tlačítko **Stop/Exit** (Stop/Konec).

Význam chybových hlášení

Jakmile se seznámíte se všemi typy chyb, které se mohou při používání funkce Skenování do USB vyskytnout, budete moci snadno určit a vyřešit jakékoli potíže.

■ Protected Device

Toto hlášení se zobrazí, pokud je zapnutý spínač zabezpečení paměťového zařízení USB.

■ Rename the File

Toto hlášení se zobrazí, pokud je na paměťovém zařízení USB uložen soubor se stejným názvem, jaký má soubor, který se snažíte uložit.

■ Too Many Files

Toto hlášení se zobrazí, je-li na paměťovém zařízení USB již uložen nadměrný počet souborů.

■ Unusable Device

Toto hlášení se zobrazí, pokud zařízení Brother nepodporuje paměťové zařízení USB, které se pokoušíte použít.

Skenování do e-mailu

Do e-mailové aplikace můžete jako přílohu naskenovat černobílý nebo barevný dokument. Konfiguraci skenování lze změnit. (Viz *E-mail* na straně 179.)

- 1 Vložte dokument.
- 2 Stiskněte tlačítko  (**Scan** (Sken)).
- 3 Tlačítkem ▲ nebo ▼ vyberte příkaz `Scan to E-mail`.
Stiskněte tlačítko **OK**.
Používáte-li model MFC-9440CN nebo DCP-9040CN, přejděte ke kroku 5.
Používáte-li model MFC-9840CDW nebo DCP-9045CDN, přejděte ke kroku 4.
- 4 Tlačítkem ▲ nebo ▼ vyberte `1sided`, `2sided (L) edge` nebo `2sided (S) edge`.
Stiskněte tlačítko **OK**.



Poznámka

Chcete-li naskenovat dokument pomocí funkce duplexního skenování, je třeba vložit dokument do podavače a poté dle rozvržení dokumentu zvolit možnost `2sided (L) edge` nebo `2sided (S) edge`.

- 5 Stiskněte tlačítko **Mono Start** (Start (Mono)) nebo **Colour Start** (Start (Barva)).
Zařízení naskenuje dokument, vytvoří přílohu souboru a spustí e-mailovou aplikaci, ve které bude zobrazena nová zpráva, pro kterou máte vybrat adresu.



Poznámka

- Typ skenování závisí na nastaveních, která jste zvolili ve složce **Device Button**; tlačítka **Mono Start** (Start (Mono)) ani **Colour Start** (Start (Barva)) nemají na nastavení vliv.
- Pokud chcete skenovat data barevně, vyberte v konfiguraci aplikace ControlCenter2 ve složce **Device Button** typ skenování barevné. Pokud chcete skenovat data černobíle, zvolte v konfiguraci typu skenování v aplikaci ControlCenter2 ve složce **Device Button** typ skenování černobílé. (Viz *E-mail* na straně 179.)

Skenování do obrázku

Přímo do grafické aplikace lze jako přílohu naskenovat černobílý nebo barevný dokument. Takto naskenovaný dokument lze v grafické aplikaci pouze zobrazit či dále upravovat. Konfiguraci skenování lze změnit. (Viz *Image* (např.: *Apple® Preview*) na straně 176.)

- 1 Vložte dokument.
- 2 Stiskněte tlačítko  (**Scan** (Sken)).
- 3 Tlačítkem ▲ nebo ▼ vyberte příkaz `Scan to Image`.
Stiskněte tlačítko **OK**.
Používáte-li model MFC-9440CN nebo DCP-9040CN, přejděte ke kroku 5.
Používáte-li model MFC-9840CDW nebo DCP-9045CDN, přejděte ke kroku 4.
- 4 Tlačítkem ▲ nebo ▼ vyberte `1sided`, `2sided (L)edge` nebo `2sided (S)edge`.
Stiskněte tlačítko **OK**.



Poznámka

Chcete-li naskenovat dokument pomocí funkce duplexního skenování, je třeba vložit dokument do podavače a poté dle rozvržení dokumentu zvolit možnost `2sided (L)edge` nebo `2sided (S)edge`.

- 5 Stiskněte tlačítko **Mono Start** (Start (Mono)) nebo **Colour Start** (Start (Barva)).
Zařízení zahájí skenování.



Poznámka

- Typ skenování závisí na nastaveních, která jste zvolili ve složce **Device Button**; tlačítka **Mono Start** (Start (Mono)) ani **Colour Start** (Start (Barva)) nemají na nastavení vliv.
- Pokud chcete skenovat data barevně, vyberte v konfiguraci aplikace ControlCenter2 ve složce **Device Button** typ skenování barevné. Pokud chcete skenovat data černobíle, zvolte v konfiguraci typu skenování v aplikaci ControlCenter2 ve složce **Device Button** typ skenování černobílé. (Viz *Image* (např.: *Apple® Preview*) na straně 176.)

Skenování do OCR

Je-li skenovaným dokumentem pouhý text, lze jej pomocí aplikace Presto!® PageManager® převést na editovatelný textový soubor a takto převedený text otevřít v textovém editoru k dalším úpravám. Konfiguraci skenování lze změnit. (Viz *OCR (textový editor)* na straně 178.)

- 1 Vložte dokument.
- 2 Stiskněte tlačítko  (**Scan** (Sken)).
- 3 Tlačítkem ▲ nebo ▼ vyberte příkaz `Scan to OCR`.
Stiskněte tlačítko **OK**.
Používáte-li model MFC-9440CN nebo DCP-9040CN, přejděte ke kroku 5.
Používáte-li model MFC-9840CDW nebo DCP-9045CDN, přejděte ke kroku 4.
- 4 Tlačítkem ▲ nebo ▼ vyberte `1sided`, `2sided (L)edge` nebo `2sided (S)edge`.
Stiskněte tlačítko **OK**.

 **Poznámka**

Chcete-li naskenovat dokument pomocí funkce duplexního skenování, je třeba vložit dokument do podavače a poté dle rozvržení dokumentu zvolit možnost *2sided (L)edge* nebo *2sided (S)edge*.

- 5 Stiskněte tlačítko **Mono Start** (Start (Mono)) nebo **Colour Start** (Start (Barva)). Zařízení zahájí skenování.

 **Poznámka**

- Typ skenování závisí na nastaveních, která jste zvolili ve složce **Device Button**; tlačítka **Mono Start** (Start (Mono)) ani **Colour Start** (Start (Barva)) nemají na nastavení vliv.
- V počítači Macintosh musí být nainstalována aplikace Presto![®] PageManager[®]. V opačném případě nebude funkce OCR ovládaná tlačítkem **Scan** (Sken) fungovat. (Viz *Použití aplikace Presto![®] PageManager[®]* na straně 170.)

Skenování do souboru

Černobílý nebo barevný dokument můžete naskenovat do počítače a uložit jej jako soubor do složky dle vlastního výběru. Nastavení typu souboru a konkrétní složky se provádí podle nastavení, která jste zvolili na obrazovce Scan to File v aplikaci ControlCenter2. (Viz *File* na straně 180.)

- 1 Položte dokument do podavače ADF potiskem směrem nahoru, nebo na sklo skeneru potiskem směrem dolů.
- 2 Stiskněte tlačítko  (**Scan** (Sken)).
- 3 Tlačítkem ▲ nebo ▼ vyberte příkaz *Scan to File*.
Stiskněte tlačítko **OK**.
Používáte-li model MFC-9440CN nebo DCP-9040CN, přejděte ke kroku 5.
Používáte-li model MFC-9840CDW nebo DCP-9045CDN, přejděte ke kroku 4.
- 4 Tlačítkem ▲ nebo ▼ vyberte *1sided*, *2sided (L)edge* nebo *2sided (S)edge*.
Stiskněte tlačítko **OK**.

 **Poznámka**

Chcete-li naskenovat dokument pomocí funkce duplexního skenování, je třeba vložit dokument do podavače a poté dle rozvržení dokumentu zvolit možnost *2sided (L)edge* nebo *2sided (S)edge*.

- 5 Stiskněte tlačítko **Mono Start** (Start (Mono)) nebo **Colour Start** (Start (Barva)). Zařízení zahájí skenování.

 **Poznámka**

- Typ skenování závisí na nastaveních, která jste zvolili ve složce **Device Button**; tlačítka **Mono Start** (Start (Mono)) ani **Colour Start** (Start (Barva)) nemají na nastavení vliv.
- Pokud chcete skenovat data barevně, vyberte v konfiguraci aplikace ControlCenter2 ve složce **Device Button** typ skenování barevné. Pokud chcete skenovat data černobíle, zvolte v konfiguraci typu skenování v aplikaci ControlCenter2 ve složce **Device Button** typ skenování černobíle. (Viz *File* na straně 180.)
- Pokud chcete změnit název souboru naskenovaných dokumentů, zadejte název souboru do části **File Name** ve složce **Device Button** v konfiguraci aplikace ControlCenter2.

Použití aplikace Presto!® PageManager®

Presto!® PageManager® je aplikace určená ke správě dokumentů v počítači Macintosh®. Díky kompatibilitě s většinou grafických i textových editorů vám aplikace Presto!® PageManager® poskytuje dokonalý přehled o souborech uložených v počítači Macintosh®. Tato aplikace usnadňuje správu dokumentů, úpravu e-mailových zpráv a souborů, jakož i optické rozpoznávání znaků pomocí funkce OCR, která je součástí aplikace Presto!® PageManager®.

Jestliže přístroj používáte jako skener, doporučujeme nainstalovat aplikaci Presto!® PageManager®. Informace o instalaci aplikace Presto!® PageManager® naleznete v dokumentu *Stručný návod k obsluze*.



Poznámka

Celý návod k použití aplikace NewSoft Presto!® PageManager® 7 lze otevřít klepnutím na ikonu **Help** v aplikaci NewSoft Presto!® PageManager® 7.

Funkce

- OCR: V rámci jediného kroku můžete obrázek naskenovat, rozpoznat text a upravit jej v textovém editoru.
- Image Editing: Oříznutí, otáčení nebo otevření obrázků ve zvolené aplikaci.
- Annotation: Připojení odstranitelných poznámek, razítek nebo kreseb k obrázkům.
- Treeview Window: Pro snadné prohlížení a uspořádání hierarchie složek.
- Thumbnail Window: Snadná identifikace souborů.

Systémové požadavky aplikace Presto!® PageManager®

- Mac OS® X 10.2.4 nebo vyšší
- Jednotka CD-ROM
- Pevný disk s volnou kapacitou nejméně 400 MB k instalaci

Technická podpora společnosti NewSoft

USA

Název společnosti: NewSoft America Inc.
Poštovní adresa: 4030 Clipper Court Fremont, CA 94538, U.S.A.
Telefon: 510-445-8616
Fax: 510-445-8601
E-mail: contactus@newsoftinc.com
URL: <http://www.newsoftinc.com>

Kanada

E-mail: contactus@newsoftinc.com (anglicky)

Spolková republika Německo

Název společnosti: SoftBay GmbH
Poštovní adresa: Carlstraße 50, D-52531, Übach-Palenberg
Telefon: 0900 1 409640
(Toto číslo není bezplatné; volajícím bude účtován telefonní poplatek ve výši 0,59 Eur za minutu.)
E-mail: de.nsc@newsoft.eu.com
URL: <http://de.newsoft.eu.com>

Velká Británie

Název společnosti: Avanquest UK
Poštovní adresa: The Software Centre East Way, Lee Mill Industrial Estate Plymouth Devon.
PL21 9GE
Telefon: 44-01752-201148
Fax: 44-01752-894833
E-mail: uk.nsc@newsoft.eu.com
URL: <http://uk.newsoft.eu.com>

Francie

Název společnosti: 5CA
Poštovní adresa: Není uvedena
Telefon: 089-965-01-09
(Toto číslo není bezplatné; volajícím bude účtován telefonní poplatek ve výši 1,35 + 0,34 Eur za minutu.)
E-mail: fr.nsc@newsoft.eu.com
URL: <http://fr.newsoft.eu.com>

Itálie

Název společnosti: 5CA
Poštovní adresa: Není uvedena
Telefon: 0899399878
(Toto číslo není bezplatné; volajícím bude účtován telefonní poplatek ve výši 0,80 Eur za minutu.)
E-mail: it.nsc@newsoft.eu.com
URL: <http://it.newsoft.eu.com>

Španělsko

Název společnosti: 5CA
Poštovní adresa: Není uvedena
Telefon: 0807505598
(Toto číslo není bezplatné; volajícím bude účtován telefonní poplatek ve výši 0,94 Eur za minutu.)
E-mail: sp.nsc@newsoft.eu.com

Ostatní země

E-mail: tech@newsoft.eu.com (anglicky)

**Poznámka**

Funkce dostupné v aplikaci ControlCenter2 se mohou v závislosti na čísle modelu zařízení lišit.

Použití nástroje ControlCenter2

ControlCenter2 je programový nástroj, který vám umožní snadno a rychle otevřít často používané aplikace. Používáním aplikace ControlCenter2 se vyhnete nutnosti ručního spouštění konkrétních aplikací. Na panelu nabídek se zobrazí ikona. Chcete-li otevřít okno ControlCenter2, klepněte na ikonu  a zvolte **Open**. Aplikace ControlCenter2 má následující funkce:

- 1 Skenování do souboru, elektronické pošty, textového editoru nebo grafické aplikace podle vašeho výběru. (1)
- 2 Tlačítka přizpůsobeného skenování vám umožní nakonfigurovat tlačítko dle potřeb vašich aplikací. (2)
- 3 Přístup k funkcím kopírování dostupným prostřednictvím počítače Macintosh®. (3)
- 4 Přístup k nastavením dostupným pro konfiguraci zařízení. (4)
- 5 V místní nabídce **Model** vyberte model přístroje používaného spolu s aplikací ControlCenter2. (5)
Okno **Device Selector** lze také otevřít klepnutím na **Other...** v místní nabídce **Model**.
- 6 Konfigurační okno pro jednotlivé funkce lze zobrazit také klepnutím na tlačítko **Configuration**. (6)

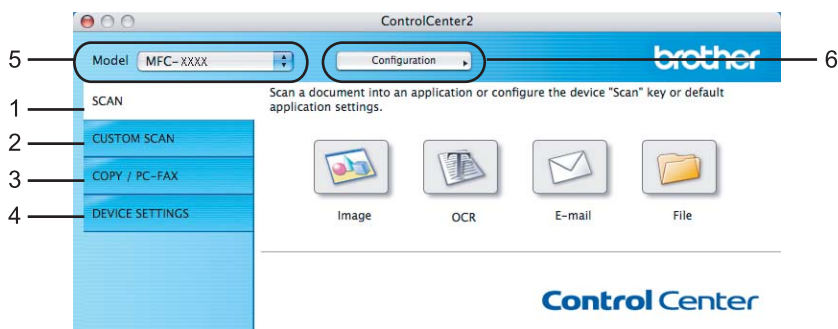

Deaktivace funkce AutoLoad

Pokud nechcete, aby se aplikace ControlCenter3 spustila automaticky při každém spuštění počítače Macintosh®, postupujte takto:

- 1 Klepněte na ikonu ControlCenter2 na panelu nabídek a vyberte položku **Preferences**. Zobrazí se okno předvoleb aplikace ControlCenter2.
- 2 Zrušte zaškrtnutí políčka **Start ControlCenter on computer startup**.
- 3 Klepnutím na tlačítko **OK** okno zavřete.



Poznámka

Ikonu aplikace ControlCenter2 naleznete v nabídce **Macintosh HD/Library/Printers/Brother/Utilities/ControlCenter** (Macintosh HD/Knihovna/Tiskárny/Brother/Utilities/ControlCenter).

SCAN

K dispozici jsou 4 tlačítka pro **Scan to Image**, **Scan to OCR**, **Scan to E-mail** a **Scan to File**.

■ Image (standardně: Apple® Preview)

Umožňuje skenovat stránku přímo do libovolného prohlížeče/editoru obrázků. Opět můžete zvolit cílovou aplikaci pro úpravy obrázků, jakou je například aplikace Adobe® Photoshop® nebo jiný grafický editor instalovaný v počítači Macintosh®.

■ OCR (standardně: Apple® TextEdit)

Umožňuje skenovat stránku nebo dokument, automaticky spustit aplikaci OCR a vložit text (nikoli obrázek) do aplikace pro úpravu textu. Můžete vybrat cílový textový procesor jako např. Microsoft® Word nebo libovolný jiný textový procesor ve vašem počítači Macintosh®. V počítači Macintosh® musí být nainstalována aplikace Presto!® PageManager®.

■ E-mail (standardně: váš standardní emailový klient)

Umožňuje skenovat stránku nebo dokument přímo do e-mailové aplikace jako standardní přílohu. U přílohy můžete zvolit typ souboru a rozlišení.

■ File

Umožňuje skenovat přímo do souboru na disku. Typ souboru a cílovou složku můžete podle potřeby změnit.

Nástroj ControlCenter2 umožňuje nakonfigurovat tlačítko zařízení **Scan** na zařízení a tlačítko programového nástroje ControlCenter2 pro jednotlivé funkce skenování. Tlačítko **Scan** můžete nakonfigurovat ve složce **Device Button** (klepněte na každé tlačítko v aplikaci ControlCenter při současně stisknuté klávese **Ctrl** a vyberte **Device Button**) nabídky konfigurace každého z tlačítek **SCAN**. Programové tlačítko můžete nakonfigurovat ve složce **Software Button** (klepněte na každé tlačítko aplikace ControlCenter při současně stisknuté klávese **Ctrl** a vyberte **Software Button**) nabídky konfigurací každého z tlačítek **SCAN** aplikace ControlCenter2.

CUSTOM SCAN

Jméno a nastavení jednotlivých tlačítek pro skenování lze nastavit tak, že klepnete na tlačítko při současně stisknuté klávese **Ctrl**.

COPY / PC-FAX

COPY – Umožní používat počítač Macintosh® a libovolný ovladač tiskárny pro rozšířené funkce kopírování. Stranu naskenovanou přístrojem můžete díky funkcím nainstalovaného ovladače dále tisknout, nebo ji můžete směřovat přímo na ovladač jiné standardní tiskárny nainstalovaný na počítači, včetně síťových tiskáren.

PC-FAX – Umožní vám naskenovat stránku nebo dokument a automaticky odeslat obrázek jako fax z počítače Macintosh® (pouze modely MFC-9440CN a MFC-9840CDW).

Upřednostňovaná nastavení můžete nakonfigurovat až na čtyřech tlačítcích.

DEVICE SETTINGS

Můžete konfigurovat nebo zkontrolovat nastavení zařízení.

■ **Remote Setup** (pouze modely MFC-9440CN a MFC-9840CDW)

Umožní spustit program Remote Setup. (*Vzdálená instalace* na straně 203.)

■ **Quick-Dial** (pouze modely MFC-9440CN a MFC-9840CDW)

Umožní vám otevřít okno nastavení paměti stanic ve vzdálené instalaci. (*Vzdálená instalace* na straně 203.)

■ **Status Monitor**

Umožní vám otevřít nástroj Status Monitor.

SCAN

K dispozici jsou 4 tlačítka pro funkce **Scan to Image**, **Scan to OCR**, **Scan to E-mail** a **Scan to File**.



Poznámka

Tlačítko **Scan** na přístroji můžete ve složce **Device Button** nakonfigurovat k použití v každé z uvedených čtyř aplikací.

Pokud chcete změnit standardní nastavení, podržte tlačítko **Ctrl** a klepněte na tlačítko **Image**. Vyberte položku **Device Button**.



Image (např.: Apple® Preview)

Funkce **Scan to Image** umožňuje obrázek skenovat přímo do aplikace pro úpravu obrázků k dalšímu zpracování. Chcete-li změnit výchozí nastavení, podržte tlačítko **Ctrl** a klepněte na tlačítko. Vyberte položku **Software Button**.

10

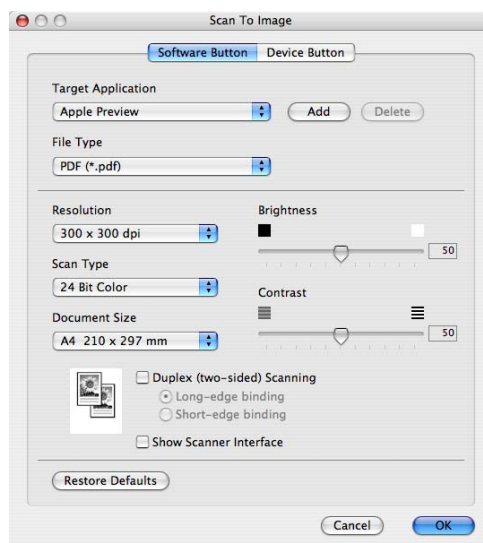

Pokud zamýšlíte naskenovaný obraz po vytvoření náhledu oříznout, zaškrtněte políčko **Show Scanner Interface**.

Pokud chcete skenovat oboustranný dokument, zaškrtněte volbu **Duplex (two-sided) Scanning** a vyberte **Long-edge binding** nebo **Short-edge binding** (pouze modely **MFC-9840CDW** a **DCP-9045CDN**).

V případě potřeby proveďte další nastavení.

Cílovou aplikaci můžete vybrat z rozevracího seznamu **Target Application**. Do seznamů můžete také aplikaci přidat klepnutím na tlačítko **Add**.

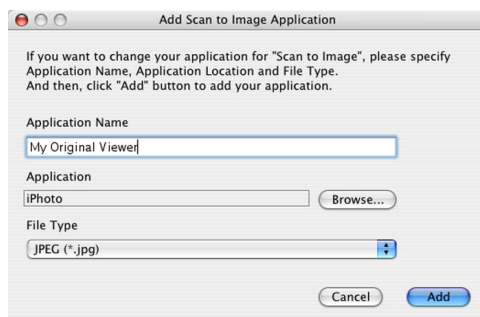

Zadejte **Application Name** (nejvýše 30 znaků) a vyberte požadovanou aplikaci klepnutím na tlačítko **Browse**. Z rozevrací nabídky **File Type** vyberte, v jakém formátu se budou soubory ukládat.

Aplikaci, kterou jste přidali, můžete také odebrat. Chcete-li tak učinit, klepněte na tlačítko **Delete** v části **Application Name**.



Poznámka

Tato funkce je k dispozici též při využití funkcí **Scan to E-mail** a **Scan to OCR**. Podle funkce se vzhled okna může lišit.

OCR (textový editor)

Funkce **Scan to OCR** naskenuje dokument a převede jej na text. Text můžete dále upravovat v oblíbeném textovém editoru.

Chcete-li nastavit funkci **Scan to OCR**, podržte tlačítko **Ctrl** a klepněte na tlačítko skenování. Potom vyberte **Software Button**.

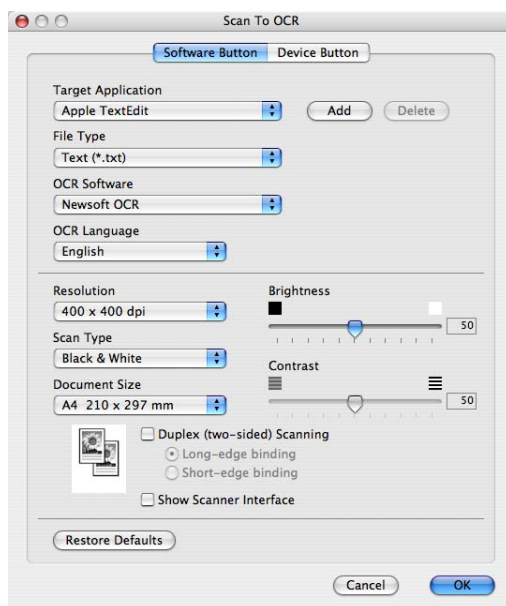

Chcete-li změnit používaný textový editor, vyberte cílovou aplikaci v rozevíracím seznamu **Target Application**. Do seznamu můžete také aplikaci přidat klepnutím na tlačítko **Add**. Chcete-li aplikaci odstranit, klepněte na tlačítko **Delete**.

Pokud zamýšlíte naskenovaný obraz po vytvoření náhledu oříznout, zaškrtněte políčko **Show Scanner Interface**.

Pokud chcete skenovat oboustranný dokument, zaškrtněte volbu **Duplex (two-sided) Scanning** a vyberte **Long-edge binding** nebo **Short-edge binding** (pouze modely **MFC-9840CDW** a **DCP-9045CDN**).

E-mail

Funkce **Scan to E-mail** umožní naskenovat dokument do aplikace elektronické pošty a naskenovaný dokument odeslat jako přílohu elektronické pošty. Chcete-li změnit standardního emailového klienta nebo typ přílohy, podržte tlačítko **Ctrl** a klepněte na tlačítko skenování. Potom vyberte **Software Button**.

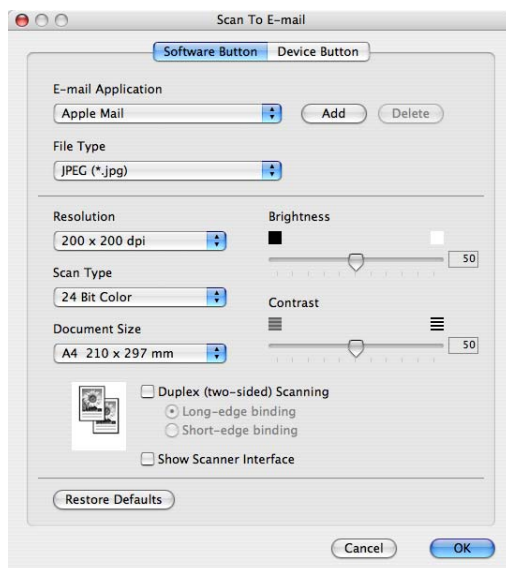

Pokud chcete změnit aplikaci elektronické pošty, vyberte ji z rozevírací nabídky **E-mail Application**. Do seznamů můžete také aplikaci přidat klepnutím na tlačítko **Add**¹. Chcete-li aplikaci odstranit, klepněte na tlačítko **Delete**.

¹ Při prvním spuštění aplikace ControlCenter2 se v rozevíracím seznamu zobrazí veškeré kompatibilní e-mailové aplikace. Máte-li potíže s použitím vlastní aplikace společně s aplikací ControlCenter2, můžete zkusit vybrat aplikaci z tohoto seznamu.

Pokud zamýšlíte naskenovaný obraz po vytvoření náhledu oříznout, zaškrtněte políčko **Show Scanner Interface**.

Pokud chcete skenovat oboustranný dokument, zaškrtněte volbu **Duplex (two-sided) Scanning** a vyberte **Long-edge binding** nebo **Short-edge binding** (pouze modely MFC-9840CDW a DCP-9045CDN).

Podporované typy souborů

Z následujícího seznamu je možné vybrat typy souborů pro přílohy nebo pro typ ukládaných souborů.

Z nabídky vyberte typ souboru, v jakém se mají ukládat naskenované obrázky.

- Windows Bitmap (*.bmp)
- JPEG (*.jpg)
- TIFF – nekomprimovaný (*.tif)
- TIFF – komprimovaný (*.tif)
- TIFF Multi-Page – nekomprimovaný (*.tif)
- TIFF Multi-Page – komprimovaný (*.tif)
- Portable Network Graphics (*.png)
- PDF (*.pdf)

File

Pomocí tlačítka **Scan to File** můžete skenovat obrázek do libovolné složky a do libovolného formátu souboru. Dokumenty tak lze archivovat velice snadno. Pokud chcete nastavit cílovou složku nebo typ souboru, podržte tlačítko **Ctrl** a klepněte na tlačítko skenování. Potom vyberte položku **Software Button**.

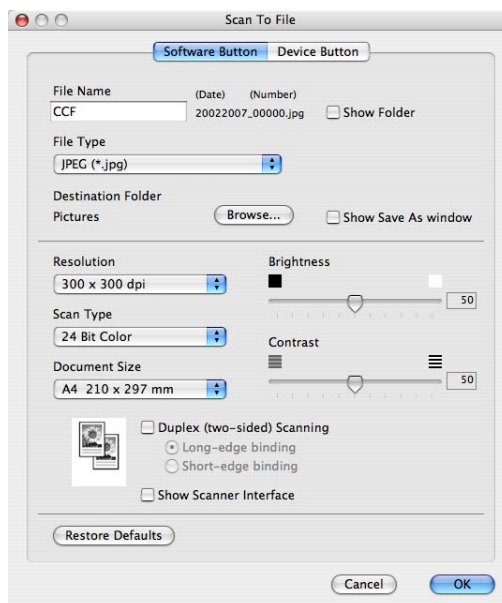

Velmi jednoduše můžete také změnit název souboru. Název souboru, který si přejete u dokumentu použít, zadejte do pole **File Name** (délka názvu je omezena na 100 znaků). Název souboru se poté bude skládat z názvu, který jste zadali, aktuálního data a řadové číslice.

V rozevíracím seznamu **File Type** vyberte pro uložený obrázek typ souboru. Můžete také zvolit, kam budou naskenované dokumenty ukládány. Buď se mohou ukládat do přednastavené složky, nebo můžete vybrat jiné umístění po klepnutí na tlačítko **Browse**.

Umístění naskenovaných obrázků zobrazíte po dokončení skenování zaškrtnutím políčka **Show Folder**. Pokud chcete před každým skenováním upřesnit umístění, zaškrtněte políčko **Show Save As window**. Pokud zamýšlíte naskenovaný obraz po vytvoření náhledu oříznout, zaškrtněte políčko **Show Scanner Interface**.

Pokud chcete skenovat oboustranný dokument, zaškrtněte volbu **Duplex (two-sided) Scanning** a vyberte **Long-edge binding** nebo **Short-edge binding** (pouze modely **MFC-9840CDW** a **DCP-9045CDN**).



Poznámka

Informace o podporovaných typech souborů naleznete v oddílu *Podporované typy souborů* na straně 179.

CUSTOM SCAN

V nástroji ControlCenter2 lze nastavit čtyři tlačítka pro libovolné nastavení skenování.

Chcete-li provést vlastní nastavení tlačítka, podržte klávesu **Ctrl** a klepněte na požadované tlačítko.

K dispozici jsou čtyři funkce skenování: **Scan to Image**, **Scan to OCR**, **Scan to E-mail** a **Scan to File**.

■ Scan to Image

Umožňuje skenovat stránku přímo do libovolného prohlížeče/editoru obrázků. Můžete vybrat kteroukoli grafickou aplikaci ve svém počítači Macintosh®.

■ Scan to OCR

Naskenované dokumenty jsou převedeny na editovatelný text. Můžete si vybrat cílovou aplikaci, do které bude text převeden. V počítači Macintosh musí být nainstalována aplikace Presto!® PageManager®.

■ Scan to E-mail

Naskenované obrázky jsou připojeny jako příloha e-mailu. Můžete také zvolit typ souboru pro přílohu a vytvořit stručný seznam e-mailových adres pro odeslání, které byly vybrány z adresáře e-mailových adres.

■ Scan to File

Uloží naskenovaný obrázek do složky umístěné na místním nebo síťovém pevném disku. Můžete též vybrat typ souboru, který si přejete použít.



Vlastní nastavení uživatelského tlačítka

Chcete-li provést vlastní nastavení tlačítka, podržte klávesu **Ctrl** a klepněte na požadované tlačítko. Podle následujícího návodu proveďte konfiguraci tlačítka.

Skenování do obrázku

■ Složka **General**

Název tlačítka vytvoříte zadáním názvu do pole **Name for Custom** (nejvýše 30 znaků).

V poli **Scan Action** vyberte typ skenování.

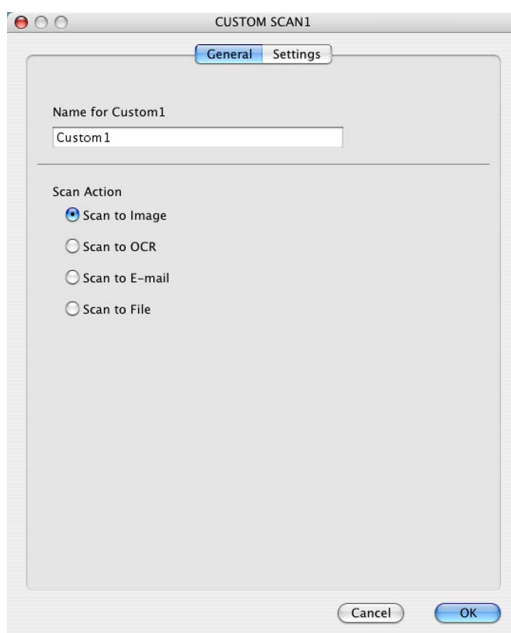

■ Složka **Settings**

Vyberte nastavení položek **Target Application**, **File Type**, **Resolution**, **Scan Type**, **Document Size**, **Duplex (two-sided) Scanning** (dle potřeby), **Brightness** a **Contrast**.

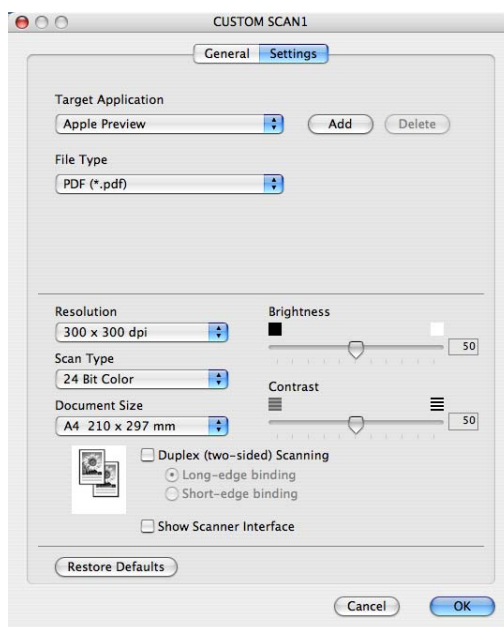

Skenování do OCR

■ Složka General

Název tlačítka vytvoříte zadáním názvu do pole **Name for Custom** (nejvýše 30 znaků).

V poli **Scan Action** vyberte typ skenování.

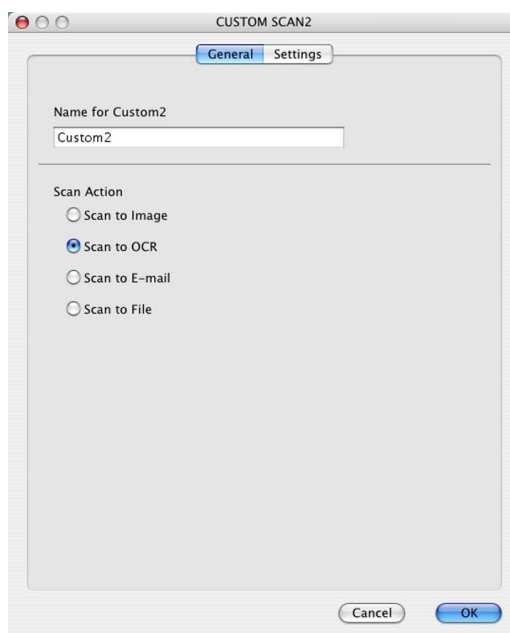

■ Složka Settings

Vyberte nastavení položek **Target Application**, **File Type**, **OCR Software**, **OCR Language**, **Resolution**, **Scan Type**, **Document Size**, **Duplex (two-sided) Scanning** (dle potřeby), **Show Scanner Interface**, **Brightness** a **Contrast**.

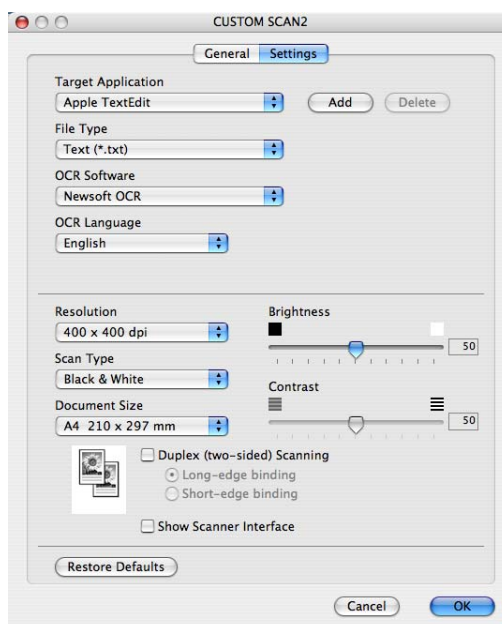

Skenování do e-mailu

■ Složka **General**

Název tlačítka vytvoříte zadáním názvu do pole **Name for Custom** (nejvýše 30 znaků).

V poli **Scan Action** vyberte typ skenování.

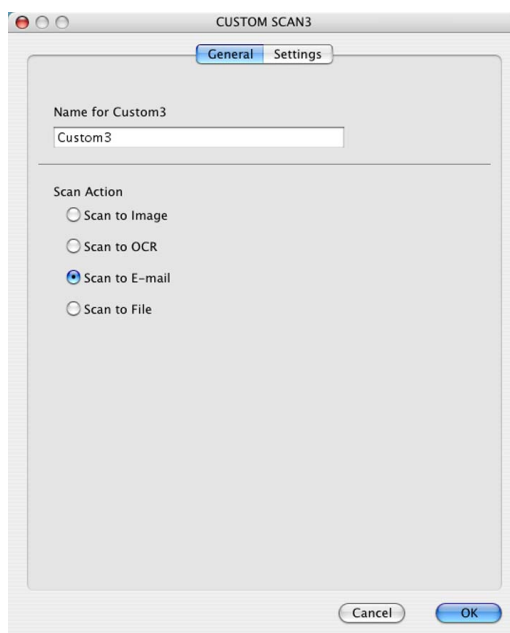

■ Složka **Settings**

Vyberte nastavení položek **E-mail Application**, **File Type**, **Resolution**, **Scan Type**, **Document Size**, **Duplex (two-sided) Scanning** (dle potřeby), **Show Scanner Interface**, **Brightness** a **Contrast**.

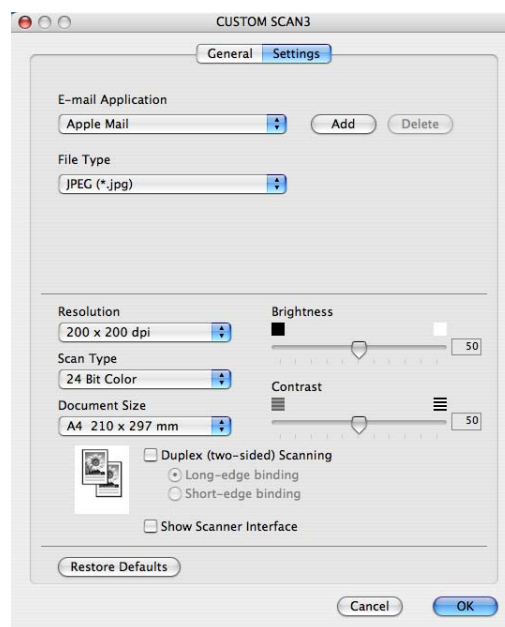

Skenování do souboru

■ Složka **General**

Název tlačítka vytvoříte zadáním názvu do pole **Name for Custom** (nejvýše 30 znaků).

V poli **Scan Action** vyberte typ skenování.

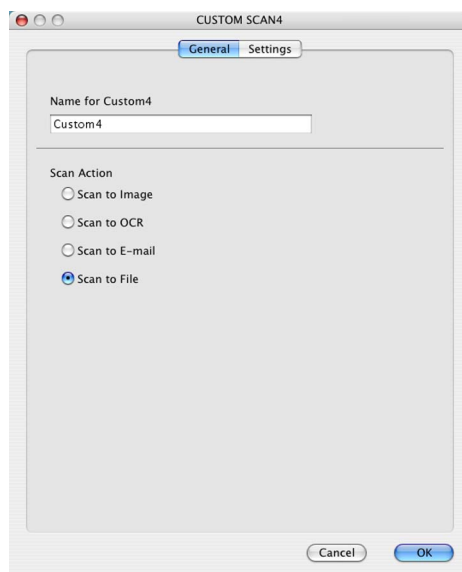

■ Složka **Settings**

V rozevírací nabídce **File Type** vyberte, v jakém formátu se budou soubory ukládat. Po klepnutí na tlačítko **Browse** můžete též zvolit, kam budou naskenované dokumenty ukládány.

Vyberte nastavení položek **Resolution**, **Scan Type**, **Document Size**, **Duplex (two-sided) Scanning** (dle potřeby), **Show Scanner Interface**, **Brightness** a **Contrast**. Chcete-li změnit název souboru, zadejte jeho nový název.

Pokud chcete před každým skenováním upřesnit umístění, zaškrtněte políčko **Show Save As Window**. Pokud zamýšlíte naskenovaný obraz po vytvoření náhledu oříznout, zaškrtněte políčko **Show Scanner Interface**.

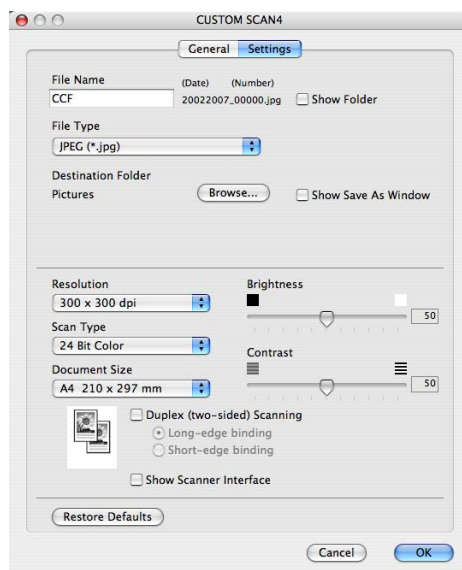

COPY/PC-FAX (PC-FAX pouze modely MFC-9440CN a MFC-9840CDW)

Tlačítka **Copy1** – **Copy4** lze upravit a přiřadit jim různé pokročilé funkce, jakými jsou například tisk N na 1.

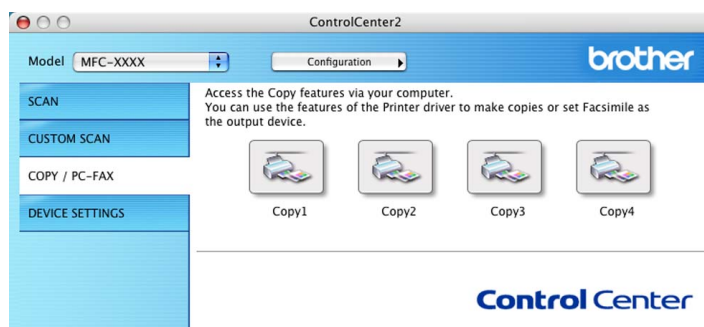

Chcete-li používat tlačítka **Copy**, je třeba je nakonfigurovat. Konfiguraci provedete podržením klávesy **Ctrl** a klepnutím na tlačítko.

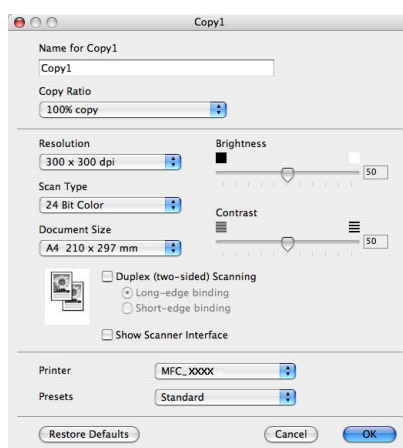

Do pole **Name for Copy** zadejte název tlačítka (nejvýše 30 znaků) a vyberte **Copy Ratio**.

Vyberte nastavení položek **Resolution**, **Scan Type**, **Document Size**, **Duplex (two-sided) Scanning** (dle potřeby), **Show Scanner Interface**, **Brightness** a **Contrast**.

Než dokončíte konfiguraci tlačítek **Copy**, vyberte cílovou tiskárnu v poli **Printer**. Poté proved'te nastavení tisku v nabídce **Presets** a klepnutím na tlačítko **OK** zavřete dialog. Klepnutím na tlačítko kopie se zobrazí dialog tiskárny.

Chcete-li kopírovat, vyberte v rozevírací nabídce příkaz **Copies & Pages**.

Chcete-li faxovat, vyberte v rozevírací nabídce příkaz **Send Fax**. (*Odeslání faxu (pouze modely MFC-9440CN a MFC-9840CDW) na straně 153.*)

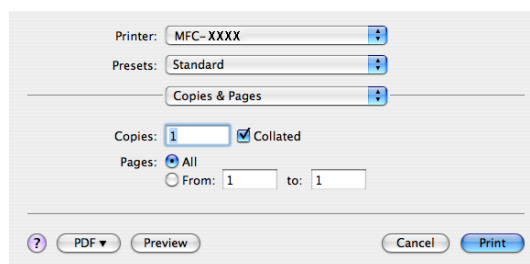

DEVICE SETTINGS

Můžete konfigurovat nebo zkontrolovat nastavení zařízení.



Remote Setup (pouze modely MFC-9440CN a MFC-9840CDW)

Tlačítkem **Remote Setup** otevřete okno programu Remote Setup, ve kterém můžete konfigurovat nabídky nastavení zařízení.



Poznámka

Podrobnosti naleznete v části *Vzdálená instalace* na straně 203.

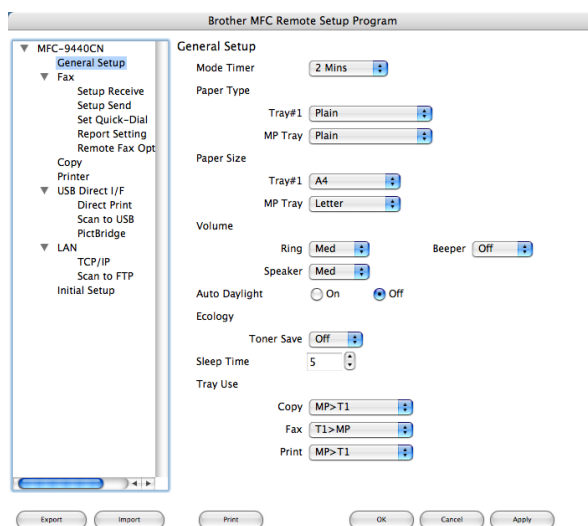

Quick-Dial (pouze modely MFC-9440CN a MFC-9840CDW)

Tlačítkem **Quick-Dial** můžete otevřít okno **Set Quick-Dial** v programu vzdálené instalace. Můžete tak snadno a rychle změnit a zaregistrovat čísla paměti stanic na počítači Macintosh®.

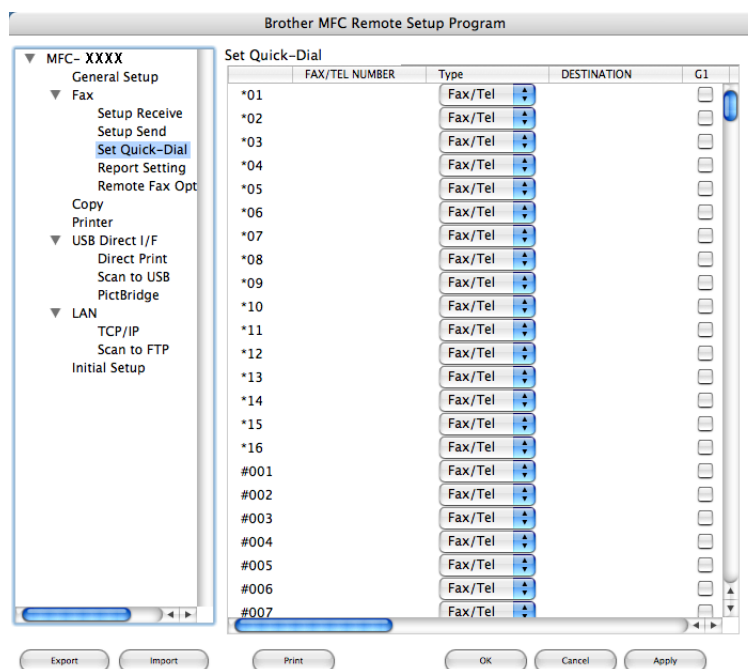

10

Status Monitor

Tlačítko **Status Monitor** umožňuje sledovat stav jednoho nebo několika zařízení. Můžete tak snadno zjistit informace o stavu papíru nebo toneru v zařízení. (Viz *Status Monitor* na straně 136.)



Chcete-li skenovat ze zařízení v síti, musíte zvolit sít'ové zařízení v aplikaci Device Selector umístěné v nabídce **Macintosh HD/Library/Printers/Brother/Utilities/Device Selector** (Macintosh HD/Knihovna/Tiskárny/Brother/Utilities/Device Selector) nebo v rozevírací nabídce **Model** na hlavní obrazovce nástroje ControlCenter2. Pokud jste již nainstalovali sadu MFL-Pro Suite podle kroků sít'ové instalace ve Stručném návodu k obsluze, pak by tento výběr měl být již proveden.

K použití zařízení jako sít'ového skeneru musí mít zařízení přiřazenou adresu TCP/IP. Nastavení adresy můžete provést či změnit prostřednictvím ovládacího panelu.



Poznámka

V síti může být k přístroji připojeno až 25 klientů, kteří mohou využívat sít'ové skenování. Pokud se chce např. připojit 30 klientů, potom 5 klientů nebude zobrazeno na displeji.

Před použitím sít'ového skenování

Konfigurace sít'ového skenování

- 1 V nabídce **Library** (Knihovna) vyberte položku **Printers** (Tiskárny), **Brother**, **Utilities** a **Device Selector** a na položku **Device Selector** poklepejte. Zobrazí se okno **Device Selector**. Toto okno lze také otevřít přímo z nástroje ControlCenter2. Podrobnosti naleznete v oddílu *Použití nástroje ControlCenter2* na straně 173.
- 2 Specifikujte přístroj zadáním adresy IP nebo názvem služby mDNS. Chcete-li adresu IP změnit, zadejte novou adresu IP. Ze seznamu dostupných přístrojů vyberte požadovaný přístroj. Seznam zobrazíte klepnutím na tlačítko **Browse**.



- 3 Klepněte na tlačítko **OK**.

 **Poznámka**







- Chcete-li využívat funkce tlačítka „Scan To“ umístěného na přístroji, aktivujte zaškrťovací políčko **Register your computer with the „Scan To“ functions at the machine**. Zadejte název, pod kterým se počítač bude počítač Macintosh® zobrazovat na displeji přístroje. Délka názvu je omezena na 15 znaků.
- Nastavením 4-místného PIN čísla můžete zabránit příjmu nežádoucích dokumentů. Zadejte číslo PIN do polí **PIN number** a **Retype PIN number**. Dříve, než budete moci naskenovat a odeslat dokument do počítače chráněného číslem PIN, zobrazí se na displeji LCD výzva k zadání čísla PIN. (Viz *Používání tlačítka Scan (Sken)* na straně 191.)

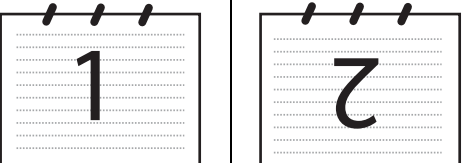
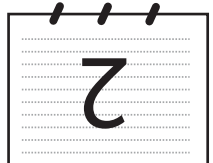

Používání tlačítka Scan (Sken)

Poznámka

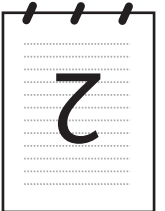
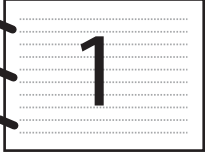
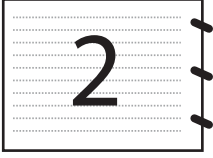
- Chcete-li naskenovat dokument pomocí funkce duplexního skenování, je třeba vložit dokument do podavače ADF a poté dle rozvržení dokumentu zvolit možnost `2sided (L) edge` nebo `2sided (S) edge`.
- Zvolte rozvržení dokumentu dle následující tabulky:

Na výšku		Na šířku		Hlášení na displeji
Líc	Rub	Líc	Rub	
				(L) edge (dlouhý okraj) 
				(S) edge (krátký okraj) 

Tabulka rozvržení dokumentu

- Duplexní skenování lze použít pouze u modelů MFC-9840CDW a DCP-9045CDN.
- Duplexní skenování je k dispozici pouze při použití automatického podavače ADF.
- Duplexní skenování není k dispozici u papíru formátu Legal.

Skenování do e-mailu (PC)

Pokud zvolíte možnost Scan to E-mail (Macintosh®), bude dokument naskenován a odeslán v rámci sítě přímo do počítače Macintosh®, který jste určili. Nástroj ControlCenter2 v cílovém počítači Macintosh® aktivuje výchozí e-mailovou aplikaci. Můžete naskenovat a odeslat černobílý nebo barevný dokument, který bude následně odeslán z počítače Macintosh® v podobě přílohy k e-mailu.

Konfiguraci skenování lze změnit. (Viz *E-mail* na straně 179.)

- 1 Položte dokument do podavače ADF potiskem směrem nahoru, nebo na sklo skeneru potiskem směrem dolů.
- 2 Stiskněte tlačítko  (**Scan (Sken)**).
- 3 Tlačítkem ▲ nebo ▼ vyberte `Scan to E-mail`.
Stiskněte tlačítko **OK**.
Používáte-li model MFC-9440CN nebo DCP-9040CN, přejděte ke kroku 6.
Používáte-li model MFC-9840CDW nebo DCP-9045CDN, přejděte ke kroku 4.
- 4 Tlačítkem ▲ nebo ▼ vyberte `1sided`, `2sided (L) edge` nebo `2sided (S) edge`. Stiskněte tlačítko **OK**.
Pokud používáte zařízení DCP-9045CDN, přejděte ke kroku 6.



Poznámka

Chcete-li naskenovat dokument pomocí funkce duplexního skenování, je třeba vložit dokument do podavače ADF a poté dle rozvržení dokumentu zvolit možnost `2sided (L) edge` nebo `2sided (S) edge`.

- 5 Tlačítkem ▲ nebo ▼ vyberte položku `PC`. Stiskněte tlačítko **OK**.
- 6 Tlačítkem ▲ nebo ▼ vyberte cílový počítač Macintosh®, který chcete použít k odeslání dokumentu e-mailem. Stiskněte tlačítko **OK**.
Pokud se na LCD displeji zobrazí výzva k zadání čísla PIN, prostřednictvím ovládacího panelu zadejte 4místné číslo PIN cílového počítače Macintosh®. Stiskněte tlačítko **OK**.
- 7 Stiskněte tlačítko **Mono Start** (Start (Mono)) nebo **Colour Start** (Start (Barva)).
Zařízení zahájí skenování.



Poznámka

- Typ skenování závisí na nastaveních, která jste zvolili ve složce **Device Button**; tlačítka **Mono Start** (Start (Mono)) ani **Colour Start** (Start (Barva)) nemají na nastavení vliv.
- Pokud chcete skenovat data barevně, vyberte v konfiguraci aplikace ControlCenter2 ve složce **Device Button** typ skenování barevné. Pokud chcete skenovat data černobíle, zvolte v konfiguraci typu skenování v aplikaci ControlCenter2 ve složce **Device Button** typ skenování černobíle. (Viz *E-mail* na straně 179.)

Skenování do e-mailu (e-mailový server, pouze model MFC-9840CDW)

Zvolíte-li možnost Scan to E-mail (E-mail Server), bude možné skenovat černobílý nebo barevný dokument a odeslat jej přímo ze zařízení na některou e-mailovou adresu. K černobílému skenování lze zvolit formát PDF nebo TIFF; k barevnému skenování lze zvolit formát PDF nebo JPEG.



Poznámka

Skenování do e-mailu (e-mailový server) vyžaduje, aby poštovní server podporoval protokoly SMTP/POP3. (Viz *Příručku síťových aplikací na disku CD-ROM.*)

- 1 Položte dokument do podavače ADF potiskem směrem nahoru, nebo na sklo skeneru potiskem směrem dolů.
- 2 Stiskněte tlačítko  (**Scan (Sken)**).
- 3 Tlačítkem ▲ nebo ▼ vyberte příkaz `Scan to E-mail`. Stiskněte tlačítko **OK**.
- 4 Tlačítkem ▲ nebo ▼ vyberte `1sided`, `2sided (L)edge` nebo `2sided (S)edge`. Stiskněte tlačítko **OK**.



Poznámka

Chcete-li naskenovat dokument pomocí funkce duplexního skenování, je třeba vložit dokument do podavače ADF a poté dle rozvržení dokumentu zvolit možnost `2sided (L)edge` nebo `2sided (S)edge`.

- 5 Tlačítkem ▲ nebo ▼ vyberte položku `E-mail Server`. Stiskněte tlačítko **OK**.
Pokud máte nastavený pouze jeden e-mailový server, přejděte ke kroku 6.
- 6 Tlačítkem ▲ nebo ▼ vyberte položku `Change Setting`. Stiskněte tlačítko **OK**.
Pokud není třeba měnit kvalitu, stisknutím tlačítka ▲ nebo ▼ vyberte položku `Enter Address`. Stiskněte tlačítko **OK** a přejděte ke kroku 10.
- 7 Tlačítkem ▲ nebo ▼ vyberte položku `Color 150 dpi`, `Color 300 dpi`, `Color 600 dpi`, `B&W 200 dpi` nebo `B&W 200x100 dpi`. Stiskněte tlačítko **OK**.
Pokud jste zvolili `Color 150 dpi`, `Color 300 dpi` nebo `Color 600 dpi`, přejděte ke kroku 8.
Pokud jste zvolili `B&W 200 dpi` nebo `B&W 200x100 dpi`, přejděte ke kroku 9.
- 8 Tlačítkem ▲ nebo ▼ vyberte formát `PDF` nebo `JPEG`. Stiskněte tlačítko **OK** a přejděte ke kroku 10.
- 9 Tlačítkem ▲ nebo ▼ vyberte formát `PDF` nebo `TIFF`. Stiskněte tlačítko **OK** a přejděte ke kroku 10.
- 10 Na displeji LCD se zobrazí výzva k zadání adresy. Prostřednictvím číselné klávesnice zadejte cílovou emailovou adresu nebo použijte číslo bleskové či krátké volby.
- 11 Stiskněte tlačítko **Mono Start** (Start (Mono)) nebo **Colour Start** (Start (Barva)).
Zařízení zahájí skenování.

Použití čísla bleskové nebo krátké volby

Skenovat dokumenty lze též přímo na adresu uloženou jakožto číslo krátké volby nebo číslo bleskové volby. Pokud budete skenovat, použijte se ke skenování nastavení kvality a typ souboru uložené pod bleskovou nebo krátkou volbou. Ke skenování pomocí bleskové či krátké volby lze použít pouze volby s nastavenou emailovou adresou (I-fax adresy nelze použít).

- 1 Položte dokument do podavače ADF potiskem směrem nahoru, nebo na sklo skeneru potiskem směrem dolů.
- 2 Stiskněte tlačítko  (**Scan** (Sken)).
- 3 Stiskněte tlačítko bleskové nebo krátké volby.
- 4 Stiskněte tlačítko **Mono Start** (Start (Mono)) nebo **Colour Start** (Start (Barva)). Zařízení zahájí skenování.



Poznámka

Uložíte-li e-mailovou adresu do bleskové nebo krátké volby, můžete pro každou e-mailovou adresu uložit rozlišení skenování (profil skenování). (Viz *Vytáčení a ukládání čísel v kapitole 8 v Příručce uživatele.*)

Skenování do obrázku

Pokud zvolíte možnost Scan to Image, bude dokument naskenován a odeslán přímo do počítače Macintosh® v síti, který jste určili. Program ControlCenter2 aktivuje na zvoleném počítači Macintosh® výchozí grafickou aplikaci. Konfiguraci skenování lze změnit. (Viz *Image (např.: Apple® Preview)* na straně 176.)

- 1 Položte dokument do podavače ADF potiskem směrem nahoru, nebo na sklo skeneru potiskem směrem dolů.
- 2 Stiskněte tlačítko  (**Scan** (Sken)).
- 3 Tlačítkem ▲ nebo ▼ vyberte příkaz Scan to Image.
Stiskněte tlačítko **OK**.
Používáte-li model MFC-9440CN nebo DCP-9040CN, přejděte ke kroku 5.
Používáte-li model MFC-9840CDW nebo DCP-9045CDN, přejděte ke kroku 4.
- 4 Tlačítkem ▲ nebo ▼ vyberte 1sided, 2sided (L) edge nebo 2sided (S) edge. Stiskněte tlačítko **OK**.



Poznámka

Chcete-li naskenovat dokument pomocí funkce duplexního skenování, je třeba vložit dokument do podavače ADF a poté dle rozvržení dokumentu zvolit možnost 2sided (L) edge nebo 2sided (S) edge.

- 5 Tlačítkem ▲ nebo ▼ zvolte cílový počítač Macintosh®, do kterého si přejete dokument odeslat.
Stiskněte tlačítko **OK**.
Pokud se na LCD displeji zobrazí výzva k zadání čísla PIN, prostřednictvím ovládacího panelu zadejte 4místné číslo PIN cílového počítače Macintosh®.
Stiskněte tlačítko **OK**.
- 6 Stiskněte tlačítko **Mono Start** (Start (Mono)) nebo **Colour Start** (Start (Barva)). Zařízení zahájí skenování.

 **Poznámka**

- Typ skenování závisí na nastaveních, která jste zvolili ve složce **Device Button**; tlačítka **Mono Start** (Start (Mono)) ani **Colour Start** (Start (Barva)) nemají na nastavení vliv.
- Pokud chcete skenovat data barevně, vyberte v konfiguraci aplikace ControlCenter2 ve složce **Device Button** typ skenování barevné. Pokud chcete skenovat data černobíle, zvolte v konfiguraci typu skenování v aplikaci ControlCenter2 ve složce **Device Button** typ skenování černobílé. (Viz *Image* (např.: Apple® Preview) na straně 176.)

Skenování do OCR

Pokud zvolíte možnost Scan to OCR, bude dokument naskenován a odeslán přímo do počítače Macintosh® v síti, který jste určili. Aplikace ControlCenter2 aktivuje na počítači Macintosh® program OCR (Presto!® PageManager®) převede váš dokument na text, který lze prohlížet a upravovat v textovém editoru na cílovém počítači Macintosh®. Konfiguraci skenování lze změnit. (Viz *OCR (textový editor)* na straně 178.)

- 1 Položte dokument do podavače ADF potiskem směrem nahoru, nebo na sklo skeneru potiskem směrem dolů.
- 2 Stiskněte tlačítko  (**Scan** (Sken)).
- 3 Tlačítkem ▲ nebo ▼ vyberte příkaz `Scan to OCR`.
Stiskněte tlačítko **OK**.
Používáte-li model MFC-9440CN nebo DCP-9040CN, přejděte ke kroku 5.
Používáte-li model MFC-9840CDW nebo DCP-9045CDN, přejděte ke kroku 4.
- 4 Tlačítkem ▲ nebo ▼ vyberte `1sided`, `2sided (L) edge` nebo `2sided (S) edge`. Stiskněte tlačítko **OK**.

 **Poznámka**

Chcete-li naskenovat dokument pomocí funkce duplexního skenování, je třeba vložit dokument do podavače ADF a poté dle rozvržení dokumentu zvolit možnost `2sided (L) edge` nebo `2sided (S) edge`.

- 5 Tlačítkem ▲ nebo ▼ zvolte cílový počítač Macintosh®, do kterého si přejete dokument odeslat.
Stiskněte tlačítko **OK**.
Pokud se na LCD displeji zobrazí výzva k zadání čísla PIN, prostřednictvím ovládacího panelu zadejte 4místné číslo PIN cílového počítače Macintosh®.
Stiskněte tlačítko **OK**.
- 6 Stiskněte tlačítko **Mono Start** (Start (Mono)) nebo **Colour Start** (Start (Barva)).
Zařízení zahájí skenování.

 **Poznámka**

Typ skenování závisí na nastaveních, která jste zvolili ve složce **Device Button**; tlačítka **Mono Start** (Start (Mono)) ani **Colour Start** (Start (Barva)) nemají na nastavení vliv.

Skenování do souboru

Pokud zvolíte možnost Scan to File, můžete naskenovat černobílý nebo barevný dokument a odeslat jej přímo do počítače Macintosh® určeného v síti. Soubor bude uložen ve složce a ve formátu souboru dle konfigurace provedené v programu ControlCenter2 na cílovém počítači Macintosh®. Konfiguraci skenování lze změnit. (Viz *File* na straně 180.)

- 1 Položte dokument do podavače ADF potiskem směrem nahoru, nebo na sklo skeneru potiskem směrem dolů.
- 2 Stiskněte tlačítko  (**Scan (Sken)**).
- 3 Tlačítkem ▲ nebo ▼ vyberte příkaz `Scan to File`.
Stiskněte tlačítko **OK**.
Používáte-li model MFC-9440CN nebo DCP-9040CN, přejděte ke kroku 5.
Používáte-li model MFC-9840CDW nebo DCP-9045CDN, přejděte ke kroku 4.
- 4 Tlačítkem ▲ nebo ▼ vyberte `1sided`, `2sided (L)edge` nebo `2sided (S)edge`. Stiskněte tlačítko **OK**.



Poznámka

Chcete-li naskenovat dokument pomocí funkce duplexního skenování, je třeba vložit dokument do podavače ADF a poté dle rozvržení dokumentu zvolit možnost `2sided (L)edge` nebo `2sided (S)edge`.

- 5 Tlačítkem ▲ nebo ▼ zvolte cílový počítač Macintosh®, do kterého si přejete dokument odeslat.
Stiskněte tlačítko **OK**.
Pokud se na LCD displeji zobrazí výzva k zadání čísla PIN, prostřednictvím ovládacího panelu zadejte 4místné číslo PIN cílového počítače Macintosh®.
Stiskněte tlačítko **OK**.
- 6 Stiskněte tlačítko **Mono Start (Start (Mono))** nebo **Colour Start (Start (Barva))**.
Zařízení zahájí skenování.



Poznámka

- Typ skenování závisí na nastaveních, která jste zvolili ve složce **Device Button**; tlačítka **Mono Start (Start (Mono))** ani **Colour Start (Start (Barva))** nemají na nastavení vliv.
- Pokud chcete skenovat data barevně, vyberte v konfiguraci aplikace ControlCenter2 ve složce **Device Button** typ skenování barevné. Pokud chcete skenovat data černobíle, zvolte v konfiguraci typu skenování v aplikaci ControlCenter2 ve složce **Device Button** typ skenování černobíle. (Viz *File* na straně 180.)
- Pokud chcete změnit název souboru naskenovaných dokumentů, zadejte název souboru do části **File Name** ve složce **Device Button** v konfiguraci aplikace ControlCenter2.

Skenování do FTP

Když zvolíte **Scan to FTP**, můžete skenovat černobílé nebo barevné dokumenty přímo na server FTP v místní síti nebo v Internetu.

Údaje potřebné pro používání funkce Scan to FTP lze zadat ručně na ovládacím panelu nebo pomocí programu Web Based Management, kde předkonfigurujete a uložíte údaje do profilu FTP.

Informace o ručním zadávání údajů pro funkci Scan to FTP naleznete v oddílu *Ruční způsob skenování do FTP* na straně 201. Chcete-li použít program Web Based Management, zadejte do webového prohlížeče **http://xxx.xxx.xxx.xxx** (kde xxx.xxx.xxx.xxx je adresa IP vašeho zařízení), poté můžete konfigurovat nebo měnit nastavení v části **Administrator Settings**. Konfigurovat můžete až deset profilů FTP serverů.



- 1 Zadejte název, který chcete použít pro profil FTP serveru. Tento název se zobrazí na LCD displeji zařízení a může mít až 15 znaků.
- 2 Host Address (adresa hostitele) je název domény FTP serveru. Zadejte adresu hostitele (např. ftp.example.com) (max. 60 znaků) nebo adresu IP (např. 192.23.56.189).
- 3 Zadejte uživatelské jméno, které bylo zaregistrováno na FTP serveru pro toto zařízení (max. 32 znaky).
- 4 Zadejte heslo registrovaného uživatelského jména pro přístup na FTP server (max. 32 znaky).
- 5 Zadejte cílovou složku, kam budou dokumenty na FTP serveru ukládány (např. /brother/abc/) (max. 60 znaků).
- 6 Zvolte název souboru, který chcete pro naskenovaný dokument použít. Zvolit si můžete ze sedmi přednastavených a dvou vlastních názvů souborů. Název souboru, který bude použit pro dokument bude zvolený název + 6 číslic čítače skenování desky/ADF + přípona souboru (např. Estimate098765.pdf). Název souboru můžete zadat také ručně, max. 15 znaků.
- 7 V rozevíracím seznamu vyberte kvalitu skenování dokumentu. Můžete zvolit **Color 150**, **Color 300**, **Color 600**, **B&W 200** nebo **B&W 200x100**.
- 8 Z rozevíracího seznamu zvolte pro dokument typ souboru. U barevných dokumentů můžete zvolit PDF nebo JPEG a u černobílých dokumentů PDF nebo TIFF.
- 9 Můžete nastavit Passive Mode na vašem FTP serveru a konfiguraci síťové brány Firewall na ON nebo OFF. Výchozí nastavení je ON. Můžete také změnit číslo portu používané pro přístup na FTP server. Výchozí hodnota tohoto nastavení je 21. Ve většině případů mohou tato dvě nastavení zůstat na výchozích hodnotách.

Tvorba vlastního názvu souboru

Kromě sedmi přednastavených názvů souborů můžete uložit dva vlastní názvy souborů, které lze použít pro vytváření profilu FTP serveru.

- 1 Na obrazovce Scan to FTP v aplikaci Web Based Management zvolte **Create a User Defined File Name**.



- 2 Do jednoho ze dvou polí pro vlastní název zadejte název souboru a klepněte na **Submit**. Do každého pole pro vlastní název lze zadat nejvýše 15 znaků.



Skenování na FTP pomocí profilů FTP serverů

- 1 Položte dokument do podavače ADF potiskem směrem nahoru, nebo na sklo skeneru potiskem směrem dolů.
- 2 Stiskněte tlačítko  (**Scan (Sken)**).
- 3 Tlačítkem ▲ nebo ▼ vyberte položku **Scan to FTP**. Stiskněte tlačítko **OK**.
Používáte-li model MFC-9440CN nebo DCP-9040CN, přejděte ke kroku 5.
Používáte-li model MFC-9840CDW nebo DCP-9045CDN, přejděte ke kroku 4.
- 4 Tlačítkem ▲ nebo ▼ vyberte **1sided, 2sided (L) edge** nebo **2sided (S) edge**. Stisknutím tlačítka **OK** zahájíte skenování.



Poznámka

Chcete-li naskenovat dokument pomocí funkce duplexního skenování, je třeba vložit dokument do podavače ADF a poté dle rozvržení dokumentu zvolit možnost **2sided (L) edge** nebo **2sided (S) edge**.

- 5 Tlačítkem ▲ nebo ▼ vyberte jeden z uvedených profilů FTP serverů. Stiskněte tlačítko **OK**.
 - Pokud je profil skenování na FTP kompletní, přejdete automaticky ke kroku 11.
 - Pokud profil skenování na FTP kompletní není, např. pokud chybí přihlašovací jméno a heslo nebo není-li zvolena kvalita nebo typ souboru, budete v následujících krocích vyzváni k zadání chybějících údajů.
- 6 Zvolte jednu z možností níže:
 - Tlačítkem ▲ nebo ▼ vyberte **Color 150 dpi, Color 300 dpi** nebo **Color 600 dpi**. Stiskněte tlačítko **OK** a přejděte ke kroku 7.
 - Tlačítkem ▲ nebo ▼ vyberte **B&W 200 dpi** nebo **B&W 200x100 dpi**. Stiskněte tlačítko **OK** a přejděte ke kroku 8.
- 7 Tlačítkem ▲ nebo ▼ vyberte formát **PDF** nebo **JPEG**. Stiskněte tlačítko **OK** a přejděte ke kroku 9.
- 8 Tlačítkem ▲ nebo ▼ vyberte formát **PDF** nebo **TIFF**. Stiskněte tlačítko **OK**.
- 9 Zadejte uživatelské jméno pomocí číselné klávesnice. Stiskněte tlačítko **OK**.
- 10 Zadejte heslo pomocí číselné klávesnice. Stiskněte tlačítko **OK**.
- 11 Postupujte jedním z následujících způsobů:
 - Chcete-li zahájit skenování, stiskněte tlačítko **Mono Start (Start (Mono))** nebo **Colour Start (Start (Barva))** a přejděte ke kroku 14.
 - Pokud chcete změnit název souboru, přejděte ke kroku 12.
- 12 Tlačítkem ▲ nebo ▼ vyberte název souboru, který chcete použít, a stiskněte tlačítko **OK**. Stiskněte tlačítko **Mono Start (Start (Mono))** nebo **Colour Start (Start (Barva))** a přejděte ke kroku 14.



Poznámka

Pokud chcete změnit název souboru ručně, přejděte ke kroku 13.

- 13 Tlačítkem ▲ nebo ▼ vyberte <Manual>. Stiskněte tlačítko **OK**.
Zadejte název souboru, který chcete použít (max. 15 znaků), a stiskněte tlačítko **OK**.
Stiskněte tlačítko **Start**.
- 14 Na displeji se zobrazí nápis *Connecting*. Jakmile připojení k serveru FTP úspěšně proběhne, zařízení zahájí skenování.



Poznámka

Typ skenování závisí na provedených nastaveních; tlačítka **Mono Start** (Start (Mono)) ani **Colour Start** (Start (Barva)) nemají na nastavení vliv.

Ruční způsob skenování do FTP

- 1 Položte dokument do podavače ADF potiskem směrem nahoru, nebo na sklo skeneru potiskem směrem dolů.
- 2 Stiskněte tlačítko  (**Scan** (Sken)).
- 3 Tlačítkem ▲ nebo ▼ vyberte položku *Scan to FTP*.
Stiskněte tlačítko **OK**.
Používáte-li model MFC-9440CN nebo DCP-9040CN, přejděte ke kroku 5.
Používáte-li model MFC-9840CDW nebo DCP-9045CDN, přejděte ke kroku 4.
- 4 Tlačítkem ▲ nebo ▼ vyberte *1sided*, *2sided (L) edge* nebo *2sided (S) edge*. Stiskněte tlačítko **OK**.



Poznámka

Chcete-li naskenovat dokument pomocí funkce duplexního skenování, je třeba vložit dokument do podavače ADF a poté dle rozvržení dokumentu zvolit možnost *2sided (L) edge* nebo *2sided (S) edge*.

- 5 Tlačítkem ▲ nebo ▼ vyberte <Manual>. Stiskněte tlačítko **OK**.



Poznámka

Pokud není nakonfigurován žádný profil FTP, přeskočte krok 5 a přejděte ke kroku 6.

- 6 Pro zadání adresy hostitele FTP (např. *ftp.example.com*; max. 60 znaků) nebo adresy IP (např. *192.23.56.189*) použijte číselnou klávesnici.
Stiskněte tlačítko **OK**.
- 7 Pomocí číselné klávesnice zadejte cílovou složku (např. */brother/abc/*; max. 60 znaků).
Stiskněte tlačítko **OK**.
- 8 Tlačítkem ▲ nebo ▼ vyberte položku *Enter Username* nebo *Change Setting*. Stiskněte tlačítko **OK**.
Pokud jste vybrali *Enter Username*, přejděte ke kroku 12.
Pokud jste vybrali *Change Setting*, přejděte ke kroku 9.

- 9 Zvolte jednu z možností níže:
 - Tlačítkem ▲ nebo ▼ vyberte Color 150 dpi, Color 300 dpi nebo Color 600 dpi. Stiskněte tlačítko **OK** a přejděte ke kroku 10.
 - Tlačítkem ▲ nebo ▼ vyberte B&W 200 dpi nebo B&W 200x100 dpi. Stiskněte tlačítko **OK** a přejděte ke kroku 11.
- 10 Tlačítkem ▲ nebo ▼ vyberte formát PDF nebo JPEG. Stiskněte tlačítko **OK** a přejděte ke kroku 12.
- 11 Tlačítkem ▲ nebo ▼ vyberte formát PDF nebo TIFF. Stiskněte tlačítko **OK**.
- 12 Zadejte uživatelské jméno pomocí číselné klávesnice. Stiskněte tlačítko **OK**.
- 13 Zadejte heslo pomocí číselné klávesnice. Stiskněte tlačítko **OK**.
- 14 Postupujte jedním z následujících způsobů:
 - Chcete-li zahájit skenování, stiskněte tlačítko **Mono Start** (Start (Mono)) nebo **Colour Start** (Start (Barva)) a přejděte ke kroku 17.
 - Pokud chcete změnit název souboru, přejděte ke kroku 15.
- 15 Tlačítkem ▲ nebo ▼ vyberte název souboru, který chcete použít, a stiskněte tlačítko **OK**. Stiskněte tlačítko **Mono Start** (Start (Mono)) nebo **Colour Start** (Start (Barva)) a přejděte ke kroku 17.



Poznámka

Pokud chcete změnit název souboru ručně, přejděte ke kroku 16.

- 16 Tlačítkem ▲ nebo ▼ vyberte <Manual>. Stiskněte tlačítko **OK**.
Zadejte název souboru, který chcete použít (max. 15 znaků), a stiskněte tlačítko **OK**.
Stiskněte tlačítko **Mono Start** (Start (Mono)) nebo **Colour Start** (Start (Barva)).
- 17 Na displeji se zobrazí nápis `Connecting`. Jakmile připojení k serveru FTP úspěšně proběhne, zařízení zahájí skenování.



Poznámka

- Pokud uplyne časový limit nebo dojde k jakékoli jiné chybě, spusťte proces skenování na FTP znovu od začátku 1. Pokud nesprávně zadáte uživatelské jméno, na displeji se zobrazí nápis `Authenticate Err`. V takovém případě spusťte proces znovu od začátku 1.
- Typ skenování závisí na provedených nastaveních; tlačítka **Mono Start** (Start (Mono)) ani **Colour Start** (Start (Barva)) nemají na nastavení vliv.

12 Vzdálená instalace

Vzdálená instalace (pouze modely MFC-9440CN a MFC-9840CDW)

Program **Remote Setup** vám umožní nakonfigurovat celou řadu nastavení zařízení z počítače Macintosh®. Když tuto aplikaci spustíte, do počítače se automaticky stáhnou nastavení zařízení a zobrazí se na obrazovce počítače. Pokud nastavení změníte, můžete je nahrát přímo do zařízení.



Poznámka

Program **Remote Setup** je uložena v části **Macintosh HD/Library/Printers/Brother/Utilities** (Macintosh HD/Knihovna/Tiskárny/Brother/Utilities).

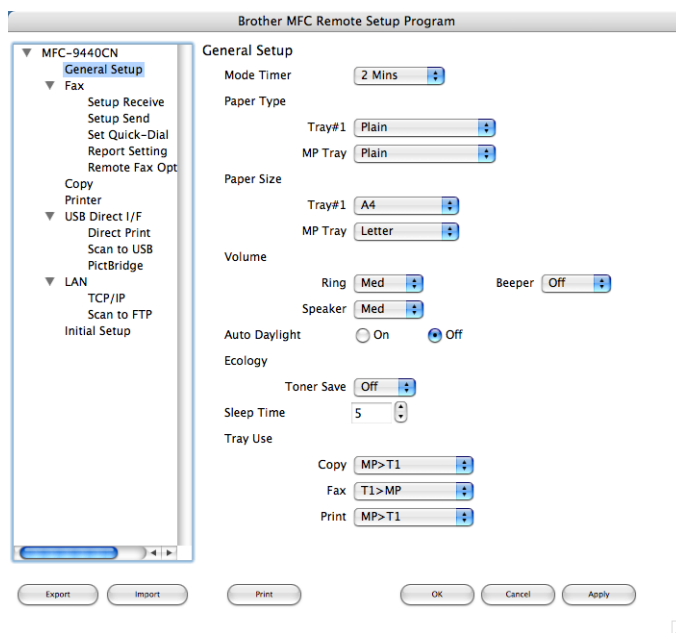

■ OK

Umožní spustit nahrávání dat do zařízení a ukončit program Remote Setup. Pokud se zobrazí chybová zpráva, zadejte znovu správná data a potom klepněte na tlačítko **OK**.

■ Cancel

Umožní ukončit program Remote Setup bez načtení dat do zařízení.

■ Apply

Umožní odeslat data do zařízení bez ukončení programu Remote Setup.

■ Print

Umožní na zařízení vytisknout zvolené položky. Data lze vytisknout až po jejich nahrání do zařízení. Klepnutím na tlačítko **Apply** nahrajete do zařízení nová data. Poté klepněte na tlačítko **Print**.

■ Export

Umožní uložit do souboru nastavení aktuální konfigurace.

■ Import

Umožní ze souboru načíst nastavení.



Poznámka

- Chcete-li nastavení uložit, označte položku (například **Set Quick-Dial**) ze seznamu nastavení a klepněte na **Export**. Každé nastavení lze uložit do samostatného souboru.
 - Pokud potřebujete změnit zařízení zaregistrované v počítači Macintosh® během instalace sady MFL-Pro Suite (viz *Stručný návod k obsluze*), nebo se změnilo síťové prostředí a potřebujete nastavit nové zařízení, otevřete položku **Device Selector** a vyberte nové zařízení (pouze pro uživatele sítě).
-

C

ControlCenter2 Macintosh®	173
ControlCenter3 Windows®	69

F

FAX (PC-FAX)	
Macintosh®	
odesílání	153
Windows®	
adresář	115
jednoduchý styl	113
odesílání	109
přijímání	120
skupina	117
styl faxu	111
titulní list	110

K

Kvalita tisku	20
---------------------	----

M

Macintosh®	138
------------------	-----

O

Ovladač tiskárny	31
Ovladač tiskárny PS	31
Ovladače	
Macintosh®	
TWAIN	157
Windows®	
tiskárna	2
TWAIN	38
WIA	47

P

PaperPort™ (Windows®)	
export	68
import	68
OCR	67
Presto!® PageManager® (Macintosh®)	168, 170

R

Režim BR-Script 3	7, 131
-------------------------	--------

S

Síťový PC FAX	
Macintosh® (pouze odesílání)	153
Windows®	108
Skenování	
Macintosh®	
do počítače Macintosh®	158
Kompatibilní s normou TWAIN	157
OCR	170
Presto!® PageManager®	168, 170
Rozlišení	160
Síť	189
Tlačítko Scan (Sken)	163
Windows®	
do počítače	40
Kompatibilní s normou TWAIN	38
Kompatibilní s normou WIA	47
Rozlišení	43
ScanSoft™ PaperPort™	65
Síť	91
Tlačítko Scan (Sken)	57, 94
Skenování do FTP	
Macintosh®	197
Windows®	100
Složka Accessories	30

V

Volby tisku	26
Volič zařízení	157, 189, 204
Vzdálená instalace	
Macintosh®	203
Windows®	106

brother[®]

**Navštivte naše internetové stránky
<http://www.brother.com>**

Použití tohoto zařízení bylo schváleno pouze v zemi, ve které bylo zakoupeno. Místní distributoři společnosti Brother nebo jejich prodejci poskytnou podporu pouze pro zařízení, která byla zakoupena v jejich zemích.