

HASZNÁLATI ÚTMUTATÓ

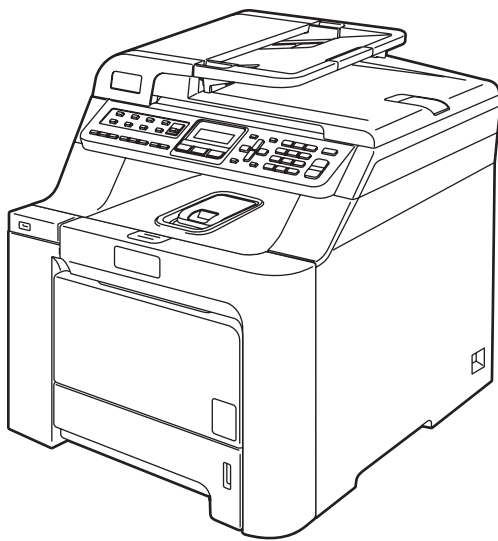

MFC-9440CN
MFC-9450CDN

Ha a Vevőszolgálatot kell hívnia

Kérjük, adja meg az alábbi információkat a későbbi beazonosításhoz:

Típuszám: MFC-9440CN és MFC-9450CDN
(karikázza be készüléke típusszámát)

Sorozatszám: ¹ _____

Vásárlás dátuma: _____

Vásárlás helye: _____

¹ A sorozatszámot a készülék hátulján találja. Őrizze meg ezt a Felhasználói kézikönyvet a vásárláskor kiállított számlával együtt, mert ha a készüléket esetleg ellopják, vagy ha a készülék elégne, illetve ha jótállást kíván érvényesíteni, szüksége lesz rájuk.

Hozzájárulási Információ, valamint Összeállítási és Publikációs közlemény

HOZZÁJÁRULÁSI INFORMÁCIÓ

A Brother ezennel jelzi, hogy ez a termék az eredeti vásárlási országtól eltérő országban történő használata során nem biztos, hogy megfelelően fog működni, és nem is biztosít jótállást olyan esetekben, ha a készülék más országok nyilvános telekommunikációs vonalaira kötve működik.

Összeállítási és Publikációs közlemény

Jelen a legújabb termékleírásokat és műszaki adatokat tartalmazó kézikönyv a Brother Industries Ltd. felügyelete alatt készült és került publikálásra.

A jelen kézikönyv tartalma és a termékek műszaki adatai előzetes bejelentés nélkül is változhatnak.

A Brother fenntartja magának a jogot, hogy bejelentés nélkül módosítsa a kézikönyvben foglalt műszaki adatokat és anyagokat, és nem vállal felelősséget az olyan (akár közvetett) károkért, amelyek a bemutatott anyagokba vetett bizalom miatt – beleértve, de nem kizárólag a kiadvánnyal kapcsolatos nyomdai és egyéb hibákat – következnek be.

EK Megfelelőségi nyilatkozat



EC Declaration of Conformity

Manufacturer

Brother Industries Ltd.,
15-1, Naeshiro-cho, Mizuho-ku, Nagoya 467-8561, Japan

Plant

Brother Technology (Shenzhen) Ltd.,
NO6 Gold Garden Ind. Nanling Buji, Longgang, Shenzhen, China

Herewith declare that:

Products description : Facsimile Machine
Type : Group3
Model Number : MFC-9440CN, MFC-9450CDN

is in conformity with provisions of the R & TTE Directive (1999/5/EC) and we declare compliance with the following standards :

Harmonized standards applied :

Safety EN60950-1+A11:2004
EMC EN55022: 1998 +A1: 2000 +A2: 2003 Class B
EN55024: 1998 +A1: 2001 +A2: 2003
EN61000-3-2: 2006
EN61000-3-3: 1995 +A1: 2001 +A2: 2005

Year in which CE marking was first affixed : 2006

Issued by : Brother Industries, Ltd.

Date : 16th June, 2008

Place : Nagoya, Japan

Signature :

Junji Shiota
General Manager
Quality Management Dept.

EK Megfelelőségi nyilatkozat

Gyártó

Brother Industries Ltd.,
15-1, Naeshiro-cho, Mizuho-ku, Nagoya 467-8561, Japán

Gyár

Brother Technology (Shenzhen) Ltd.,
NO6 Gold Garden Ind. Nanling Buji, Longgang, Shenzhen, Kína

Kijelentjük, hogy:

Termékleírás : telefax készülék
Típus : Group3
Típuszám : MFC-9440CN, MFC-9450CDN

összhangban van az R & TTE Irányelv (1999/5/EK) előírásaival, és kijelentjük, hogy megfelel az alábbi szabványoknak:

Összhangban az alkalmazott szabványokkal:

Biztonság EN60950-1+A11: 2004

EMC (ELEKTROMÁGNESES
KOMPATIBILITÁS) EN55022: 1998 +A1: 2000 +A2: 2003 B osztály
EN55024: 1998 +A1: 2001 +A2: 2003
EN61000-3-2: 2006
EN61000-3-3: 1995 +A1: 2001 +A2: 2005

CE alkalmazásának első éve: 2006

Kibocsátja : Brother Industries Ltd.

Dátum : 2008. június 16.

Hely : Japán, Nagoya

Tartalomjegyzék

I. bekezdés Általános

1	Általános információk	2
	A dokumentáció használata.....	2
	A dokumentációban használt szimbólumok és egyezményes jelek	2
	Hozzáférés a Használati útmutatóhoz	3
	A dokumentáció megtekintése	3
	Vezérlőpult áttekintés	6
	Data (Adatok) LED jelzései	8
2	Papír és dokumentumok betöltése	9
	Használható papír és más adathordozók	9
	Ajánlott papír	9
	Papír típusa és mérete	9
	Speciális papír kezelése és használata	11
	Nem nyomtatható terület	14
	Másolatok nem nyomtatható tartománya	14
	Nem nyomtatható terület számítógép használatakor	15
	Papír és borítékok betöltése	15
	Dokumentum betöltés	18
	ADF használata (automatikus dokumentum adagoló).....	18
	Szkennerveg használata	19
3	Általános beállítások	20
	Mód időzítő	20
	Papírbeállítások	20
	Papírtípus	20
	Papírméret.....	21
	Tálcahasználat másolás üzemmódban	21
	Tálcahasználat fax üzemmódban	22
	Tálcahasználat nyomtatás üzemmódban	22
	Hangerőszabályozás	23
	Csengetés hangereje	23
	Hangjelzés hangereje.....	23
	Hangszóró hangereje	23
	Nyári időszámítás	24
	Gazdaságosság.....	24
	Festékkímélés	24
	Készenléti idő	24
	LCD kontraszt	24

4 Biztonsági jellemzők **25**

Biztonság	25
Beállítási zár	25
Memória biztonság	26

II. bekezdés Fax

5 Fax küldése **30**

Hogyan faxoljunk	30
Belépés fax üzemmódba	30
Fax küldése az ADF-ről	30
Fax küldése a szkennervegről	30
Faxolási feladat törlése	31
Üzenetszórás (csak fekete-fehér).....	31
Folyamatban levő üzenetszórástörlése	32
További küldési műveletek	32
Fax küldése összetett beállításokkal	32
Elektronikus fedőlap (csak fekete-fehér)	33
Kontraszt	34
Fax felbontásának módosítása	35
Kettős hozzáférés (csak fekete-fehér).....	36
Valós idejű adás	36
Tengerentúli üzemmód	37
Késleltetett fax (csak fekete-fehér)	37
Késleltetett kötegelt adás (csak fekete-fehér)	37
Várakozó feladatok ellenőrzése és törlése	38
Fax manuális küldése	38
Memória megtelt üzenet	38

6 Fax fogadása **39**

Fogadási módok	39
Fogadás mód kiválasztása	39
Fogadási módok használata	40
Csak Fax	40
Fax/Tel.....	40
Kézi.....	40
Külső TAD (Üzenetrögzítő).....	40
Fogadási módok beállításai	41
Csengetés késleltetés	41
F/T csengetési idő	41
Fax észlelés.....	41
Nyomtatási sűrűség beállítása	42
További fogadási műveletek	42
Kicsinyített beérkező fax nyomtatása	42
A fax fogadás bélyeg beállítása (csak fekete-fehér).....	43
Faxok fogadása memóriába (csak fekete-fehér)	43
Fax nyomtatása memóriából	43

7	Telefon és külső eszközök	44
	Telefonvonal szolgáltatásai	44
	Telefonvonal-típus beállítása	44
	Külső TAD csatlakoztatása	45
	Kapcsolatok	45
	OGM (kimenő üzenet) rögzítése	46
	Többvonalas kapcsolatok (PBX)	46
	Külső és melléktelefonok	46
	Műveletek melléktelefonról	46
	Csak Fax/Tel módban	47
	Külső vagy melléktelefon csatlakoztatása	47
	Vezeték nélküli külső telefon használata	47
	Távoli kódok használata	47
8	Tárcsázás és számok tárolása	49
	Tárcsázás	49
	Manuálistárcsázás	49
	Egygombostárcsázás	49
	Gyors-tárcsázás	49
	Keresés	50
	Fax újratárcsázás	50
	Számok tárolása	51
	Szünet tárolása	51
	Egygombosan tárcsázható számok tárolása	51
	Gyorstárcsázható számok tárolása	52
	Egygombos és gyorstárcsázható számok módosítása	52
	Csoportok beállítása üzenetszóráshoz	53
	Gyorstárcsázási számok kombinálása	54
	Hang vagy impulzus-alapú tárcsázás	54
9	Távoli fax opciók (csak fekete-fehér)	55
	Fax továbbítás	55
	Faxtárolás	55
	PC fax fogadás	56
	Távoli fax opciók módosítása	57
	Távoli fax opciók kikapcsolása	57
	Távoli visszakeresés	58
	Távoli hozzáférési kód beállítása	58
	Távoli hozzáférési kód használata	58
	Faxüzenetek visszakeresése	59
	A fax továbbítási szám módosítása	59
	Távoli fax utasítások	60

10	Lehívás	61
	Lehívó fogadás	61
	Biztonságos lehívás	61
	Késleltetett lehívás	62
	Sorozatos lehívás	62
	Lehívó adás (csak fekete-fehér)	63
	Lehívó adás beállítása	63
	Lehívó adás beállítása biztonsági kóddal	64

11	Jelentések nyomtatása	65
	Faxjelentések	65
	Adásigazolási jelentés	65
	Fax napló	65
	Jelentések	66
	Jelentés nyomtatása	66

III. bekezdés Másolás

12	Másolatok készítése	68
	Másolás	68
	Belépés másolás üzemmódba	68
	Egyetlen másolat készítése	68
	Több másolat készítése	68
	Másolás leállítása	68
	Másolási opciók (ideiglenes beállítások)	69
	A másolt kép nagyítása vagy kicsinyítése	69
	A Beállítások billentyű használata	70
	Másolás minőség módosítása	71
	Másolatok leválogatása az ADF használatával	71
	Fényerő, kontraszt és szín beállítása	72
	N az 1-ben másolatok készítése (oldalkép)	73
	Tálcaválasztás	74
	Memória megtelt üzenet	75

IV. bekezdés Közvetlen nyomtatás

13	Fényképek nyomtatása digitális kameráról	78
	A PictBridge használata előtt	78
	PictBridge követelmények	78
	PictBridge használata	78
	A digitális fényképezőgép beállítása	78
	Képek nyomtatása	79
	DPOF nyomtatás	80
	A fényképezőgép háttértár üzemmódban történő csatlakoztatása	80
	Hibaüzenetek értelmezése	81

14 Adatok nyomtatása USB Flash memória meghajtóról 82

Támogatott fájlformátumok	82
PRN vagy PostScript® 3™ fájl létrehozása közvetlen nyomtatáshoz.....	82
Adatok nyomtatása közvetlenül az USB Flash memória meghajtóról	83
Hibaüzenetek értelmezése	84

V. bekezdés Szoftver

15 Szoftverjellemzők és hálózati tulajdonságok 86

Hogyan olvashatók a HTML formátumú Használati útmutatók.....	86
Windows® használata esetén.....	86
Macintosh® használata esetén.....	86

VI. bekezdés Függelékek

A Biztonsági és jogi előírások 88

Megfelelő elhelyezés	88
Fontos információk	89
Biztonsági óvintézkedések	89
IEC60825-1+A2:2001 Specifikációk	92
Készülék áramtalanítása, szétkapcsolása.....	92
LAN csatlakozás	92
Rádió interferencia	92
2002/96/EK és EN50419 EU direktívák.....	93
2006/66/EC számú EU-direktíva- Az akkumulátor eltávolítása és cseréje....	93
Fontos biztonsági rendelkezések	93
Másolásra vonatkozó jogi korlátozások	95
Védjegyek.....	96

B Lehetőségek 97

Opcionális papírtálca	97
Az opcionális papírtálca beszerelése	97
Memória kártya	100
Extra memória beszerelése	100

C Hibaelhárítás és szokásos karbantartás 102

Hibaelhárítás.....	102
Megoldások gyakori problémákra.....	102
A nyomtatási minőség javítása.....	109
Tárcsahang észlelés beállítása.....	122
Telefonvonal interferencia.....	122
Hiba- és karbantartási üzenetek.....	123
Memóriában lévő faxok ellenőrzése.....	129
Faxok továbbítása másik faxkészülékre.....	129
Faxok átküldése a számítógépre.....	129
Dokumentum elakadás.....	130
Papír elakadás.....	131
Szokásos karbantartás.....	141
A készülék burkolatának tisztítása.....	141
Szkennert üveg tisztítása.....	142
Lézeres szkennertablak tisztítása.....	143
Koronahuzalok tisztítása.....	147
Dobegység tisztítása.....	150
Fogyóeszközök cseréje.....	159
Festékkazetta cseréje.....	161
Dobegység cseréje.....	166
Szíjegység cseréje.....	173
Hulladékfesték-kazetta cseréje.....	178
Csomagolás és szállítás.....	183
A készülék újra becsomagolása.....	184
Készülék információ.....	191
Sorozatszám ellenőrzése.....	191
Oldalszámlálók ellenőrzése.....	191
Alkatrészek fennmaradó élettartamának ellenőrzése.....	191

D Menü és funkciók 192

Képernyőn keresztüli programozás.....	192
Menü táblázat.....	192
Tárolás a memóriában.....	192
Menügombok.....	192
Hogyan érhető el a menü üzemmód.....	193
Menü táblázat.....	194
Szöveg beírása.....	207

E	Műszaki adatok	209
	Általános	209
	Nyomtatási adathordozó	211
	Fax	212
	Másolás	213
	Szkennelés	214
	Nyomtatás	215
	Csatlakozási felületek	215
	PictBridge	216
	Közvetlen nyomtatás funkció	216
	Számítógép követelmények	217
	Fogyóeszközök	218
	Ethernet vezetékes hálózat	219
F	Szójegyzék	220
G	Index	224



Általános

Általános információk	2
Papír és dokumentumok betöltése	9
Általános beállítások	20
Biztonsági jellemzők	25

A dokumentáció használata

Köszönjük, hogy a Brother készüléket választotta! A dokumentáció elolvasása segíthet abban, hogy a legjobbat hozza ki a készülékéből.

A dokumentációban használt szimbólumok és egyezményes jelek

A dokumentációban a következő szimbólumok és egyezményes jelek szerepelnek.

- Félkövér** Félkövér betűkkel a készülék vezérlőpultján található vagy a számítógép monitorán megjelenő gombokat jelöltük.
- Dőlt betű** A dőlt betűstílus egy fontos pont kiemelésére szolgál, vagy kapcsolódó témákhoz irányítja.
- Courier New** Courier New betűtípusban jelennek meg a készülék LCD kijelzőjén kijelzett üzenetek.



A figyelmeztető ikonok tájékoztatják az esetleges sérülések megelőzési módjáról.



Az Áramütés-veszély ikon áramütés lehetőségére figyelmeztet.



A Forró felület ikon arra figyelmeztet, hogy ne érintsük meg a készülék forró részeit.



A Vigyázat ikonok tájékoztatják a készülék megkárosodásának elkerüléséhez szükséges eljárásokról.



A Helytelen beállítás ikon a készülékkel nem kompatibilis berendezésekre és műveletekre figyelmeztet.



A Megjegyzések ikonok hasznos tanácsokat vezetnek be.

Hozzáférés a Használati útmutatóhoz

A Használati útmutató nem tartalmaz minden információt a készülékről. A Nyomtatás, Hálózati lehetőségek, Szkennelés, PC Fax speciális funkcióit a CD-ROM-on található Szoftver-, és Hálózathasználati útmutatók ismertetik részletesen.

A dokumentáció megtekintése

1

A dokumentáció megtekintése (Windows®)

A dokumentáció megtekintéséhez a **Start** menüből mutasson a **Brother, MFC-9440CN** vagy **MFC-9450CDN** opcióra a programcsoportból, majd válassza: **Felhasználói kézikönyvek HTML formátumban**.

Ha nem telepítette a szoftvert, megtalálja a dokumentációt, ha követi az alábbi lépéseket:

- 1 Kapcsolja be a számítógépét. Helyezze be azt a Brother a CD-ROM-ot, amelyen a Windows® címke található, a CD-ROM meghajtóba.
- 2 Ha megjelenik a nyelvválasztási ablak, válasszon nyelvet.
- 3 Ha megjelenik a modell neve ablak, kattintson az Ön modelljének nevére. Meg fog jelenni a CD-ROM főmenüje.

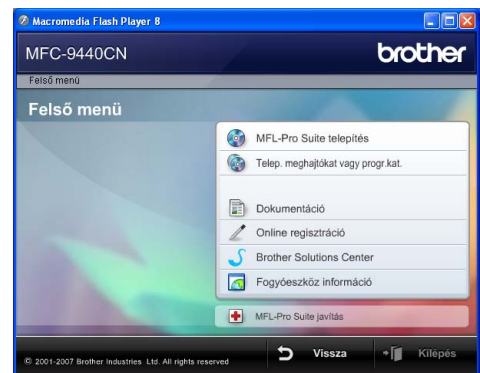

Ha ez az ablak nem jelenik meg, a Windows® Explorerrel keresse meg, és futtassa a start.exe programot a Brother CD-ROM gyökérkönyvtárból.

- 4 Kattintson a **Dokumentáció** elemre.

- 5 Kattintson arra a dokumentációra, amelyet el akar olvasni:
- HTML dokumentumok (3 kézikönyv): HTML Használati Útmutató önálló műveletekhez, Szoftver használati útmutató, és Hálózati használati útmutatók.
Ezt a formátumot javasoljuk megtekinteni a számítógépen.
 - PDF dokumentumok (4 kézikönyv): PDF Használati útmutató önálló műveletekhez, Szoftver használati útmutató, és Hálózati használati útmutatók, Gyorstelepítési útmutató.
Ezt a formátumot javasoljuk akkor, ha kinyomtatja a kézikönyvet. Kattintson a Brother Solutions Centerre, ahol megtekintheti és letöltheti a PDF dokumentumokat. (Internet hozzáférés és PDF Reader szoftver szükséges.)

Hol található a szkennelési utasítások

Számos módon szkennelhet dokumentumokat. Az utasításokat a következő helyeken találja:

Szoftver használati útmutató:

- Dokumentum beolvasása TWAIN meghajtó használatával, 2. Fejezet
- ControlCenter3 használata, 3. Fejezet
- Hálózati szkennelés, 4. Fejezet

ScanSoft™ PaperPort™ 11SE OCR-rel, Használati ismertető

- A teljes, OCR-t használó ScanSoft™ PaperPort™ 11SE Használati ismertető megtekinthető a ScanSoft™ PaperPort™ 11SE with OCR alkalmazás Súgójánál.

A dokumentáció megtekintése (Macintosh®)

- 1 Kapcsolja be Macintosh® számítógépét. Helyezze a CD-ROM meghajtóba azt a Brother CD-ROM-ot, amelyen a Macintosh® címke szerepel.
- 2 A következő ablak jelenik meg:

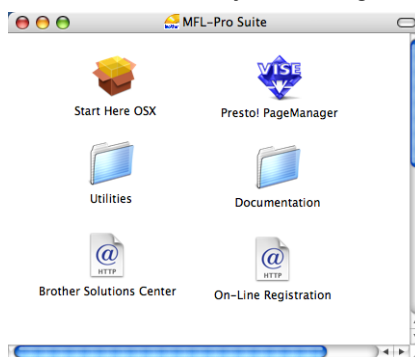

- 3 Kattintson duplán a **Documentation** ikonra.
- 4 Ha megjelenik a nyelvválasztási ablak, válasszon nyelvet.
- 5 A Használati útmutató, a Szoftver használati útmutató és a Hálózati használati útmutató HTML formátumban való megtekintéséhez kattintson duplán az oldal legfelső fájljára.
- 6 Kattintson arra a dokumentációra, amelyet el akar olvasni.
 - Használati útmutató
 - Szoftver használati útmutató
 - Hálózati használati útmutató



Megjegyzés

A dokumentumok PDF formátumban is hozzáférhetőek (4 kézikönyv): PDF Használati útmutató önálló műveletekhez, Szoftver használati útmutató, és Hálózati használati útmutatók, Gyorstelepítési útmutató. A PDF formátumot javasoljuk akkor, ha kinyomtatja a kézikönyvet.

Kattintson duplán a **Brother Solutions Center** ikonra a Brother Solutions Centerhez, ahol megtekintheti és letöltheti a PDF dokumentumokat. (Internet hozzáférés és PDF Reader szoftver szükséges.)

Presto!® PageManager® Használati útmutató:

- A teljes Presto!® PageManager® Használati útmutató megtekinthető a Presto!® PageManager® alkalmazás Súgójában.

Vezérlőpult áttekintés

Az MFC-9440CN és MFC-9450CDN típusszámú készülékek hasonló gombkiosztással rendelkeznek.

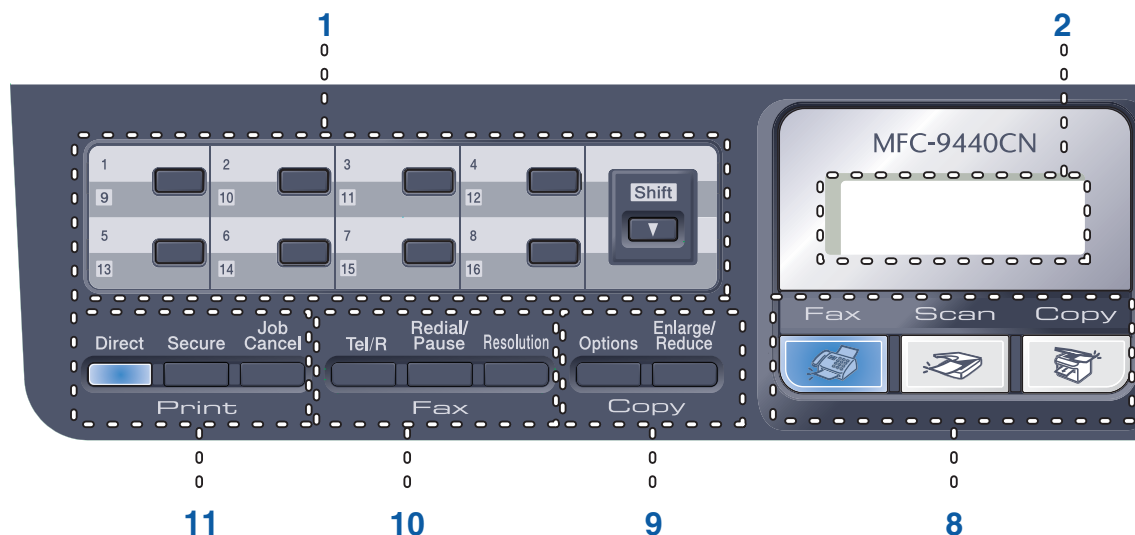

1 Egygombos (One-Touch) billentyűk

Ez a 8 gomb azonnali hozzáférést tesz lehetővé 16 korábban tárolt számhoz.

Shift(Váltás)

Lenyomásával elérheti az egygombos számokat 9-től 16-ig.

2 LCD

A készülék beállítását és használatát elősegítő üzeneteket mutatja.

3 Data(Adatok) LED

A LED a készülék állapotát mutatja fényjeleivel.

4 Menügombok:

Menu(Menü)

A gombokkal a Menübe léphet be, készülék beállításainak beprogramozásához.

Clear/Back(Töröl/Vissza)

Beírt adatok vagy az adott beállítás törlése.

OK

Ezzel a gombbal eltárolhatja beállításait a készülékben.

Hangerő gombok

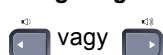

A választható menük közötti vissza vagy előre böngészéshez. Nyomja meg a hangerő módosításához fax vagy készenlét üzemmódban.

▲ vagy ▼

Nyomja meg a menük és opciók közötti böngészéshez.

▼ Search/Speed Dial(Keres/Gyorstárcsázás)

A gyorstárcsázható memóriával eltárolt számok között kereshet és azokat tárcsázhatja ezzel a gombbal.

Névsor szerint kereshet, ha kétszer megnyomja a ▼ Search/Speed Dial(Keres/Gyorstárcsázás) gombot.

5 Tárcsázófelület

Ezekkel a gombokkal a telefon- és fax számokat tárcsázhatja, valamint billentyűzetként használhatja, ha információt kíván beírni a készülékbe.

A # gomb ideiglenesen átkapcsolja a tárcsázás üzemmódot telefonálás alatt impulzus alapúról hangtónus alapúra.

6 Stop/Exit(Stop/Kilépés)

Művelet leállítására vagy kilépésre a menüből.

7 Start:

Colour(Színes)

Elindíthatja színes faxok küldését vagy másolatok készítését.

Mono(Fekete/Fehér)

Elindíthatja fekete-fehér faxok küldését vagy másolatok készítését.

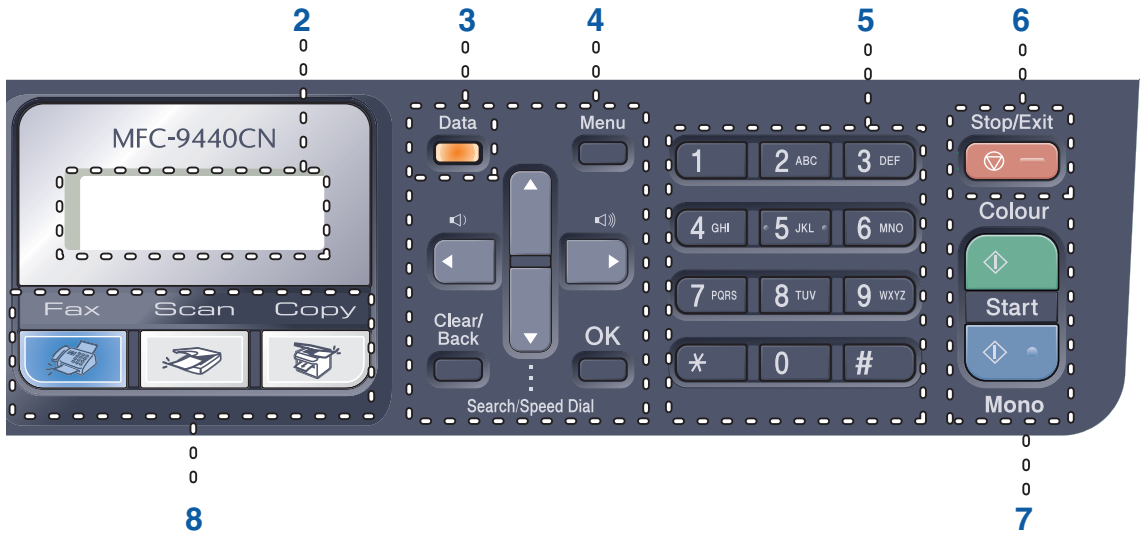

8 Üzem mód gombok:



Fax

A készüléket Fax üzemmódba helyezi.



Scan(Szkennel)

A készüléket Szkennelés üzemmódba helyezi.
(További részletekért a szkennelésről lásd a *Szoftver használati útmutatót a CD-ROM-on.*)



Copy(Másolás)

A készüléket Másolás üzemmódba helyezi.

9 Copy(Másolás) billentyűk:

Options(Opciók)

Többszörös másolási beállítások ideiglenes módosítására szolgál.

Enlarge/Reduce(Nagyít/Kicsinyít)

Másolat lekicsinyítése vagy nagyítása.

10 Fax és telefon gombok:

Tel/R

Külső telefonkészüléken bejövő hívást fogadhat.

Alkőzpontra való csatlakozás esetén ezt a gombot arra használhatja, hogy hozzáférjen a külső vonalhoz, visszahívja a kezelőt, vagy átkapcsolja a hívást másik mellékre.

Redial/Pause(Újratárcsáz/Leállít)

Újratárcsázza az utolsó hívott számot. Szünet beillesztésére is használhatja a gyorstárcsázható számok beállításakor.

Resolution(Felbontás)

Felbontás beállítása fax küldésekor.

11 Nyomtatás billentyűk:

Direct(Közvetlen)

A készülékhez közvetlenül csatlakoztatott Pictbridge kompatibilis kameráról vagy az USB Flash memória meghajtóból nyomtathat vele.

Secure(Biztonságos)

Kinyomtathat memóriába mentett adatokat, ha beírja a 4-számjegyű jelszavát. (A Secure gomb használatáról részletes leírásért lásd a *Szoftver használati útmutatót a CD-ROM-on.*)

Job Cancel(Visszavonás)

Beprogramozott nyomtatási feladatot von vissza, és nyomtatási adatokat töröl a készülék memóriájából.

Data (Adatok) LED jelzései

A **Data(Adatok)** LED (fénykibocsátó dióda) villog, be- vagy kikapcsol a készülék állapotától függően.

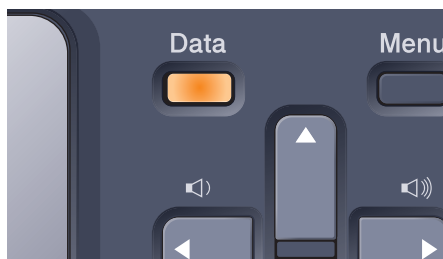

LED	LED állapota	Készülék állapota	Leírás
	LED nem világít.	Üzemkész üzemmód	A készülék le van kapcsolva, vagy nincs nyomtatási adat a készülékben.
	A LED világít.	Fennmaradó adatok a memóriában	Nyomtatási adatok maradtak a készülék memóriában.
	A LED villog.	Adatok fogadása	A készülék vagy adatokat fogad a számítógépről, vagy adatot dolgoz fel a memóriában, vagy nyomtat.

Használható papír és más adathordozók

Ajánlott papír

Hogy a legjobb minőségű nyomtatást érje el, a következő papírokat ajánljuk.

Papírtípus	Tétel
Normál papír	Xerox Premier 80 g/m ²
	Xerox Business 80 g/m ²
Újrahasznosított papír	Xerox Recycled Supreme (Extra újrahasznosított)
Címkék	Avery lézeres címkék L7163
Borítékok	Antalis River sorozat (DL)

A nyomtatás minősége a használt papír típusától függően változhat.

A különböző adathordozó típusok használhatók: normál papír, címkék, borítékok.

A legjobb eredmény elérése érdekében kövesse az alábbi utasításokat:

- Használjon normál, másolásra alkalmas papírt.
- Használjon 75–90 g/m² súlyú papírt.
- Lézernyomtatókhöz alkalmas címkéket használjon.
- Ne érintse meg a papír frissen nyomtatott felületét.
- Használjon hosszanti szálirányú, semleges Ph értékű papírt, amelynek nedvesség tartalma 5% körüli.



VIGYÁZAT

NE töltsön borítékokat, címkéket vagy vastag papírt (105 g/m²-nél nehezebb) a papírtálcába vagy az opcionális alsó tálcába. Papírelakadást okozhat.

Papír típusa és mérete

A készülék a beszerelt standard tálcáról, az MP (Multi-Purpose, többfunkciós) vagy az opcionális alsó tálcáról adagolja a papírt.

Normál papírtálca

Mivel a normál papírtálca univerzális tálca, a *A papírtálcák kapacitása* című részt a(z) 10. oldalon! táblázatban felsorolt, használható papírméretek bármelyikét használhatja (egyszerre egyfélétt). A normál tálca akár 250 Letter/Legal/Folio vagy A4-es méretű lapot is képes tartani (80 g/m²). Papír a csúsztható papírszélesség-állítón található maximum papírjelig tölthető a tálcába.

Többfunkciós tálca (MP tálca)

Az MP tálca maximum 50 db papírlapot (80 g/m²) vagy maximum 3 borítékot képes tartani. Papír a csúsztható papírszélesség-állítón található maximum papírjelig tölthető a tálcába.

Opcionális alsó tálca (LT-100CL)

Az opcionális alsó tálca maximum 500 Letter/Legal/Folio vagy A4-es méretű lapot képes tartani (80 g/m²). Papír a csúsztható papírszélesség-állítón található maximum papírjel felső vonaláig tölthető a tálcában.

A papírtálcák nyomtató-meghajtóban és ebben az Útmutatóban szereplő nevei a következők:

Tálca és opcionális egység	Név
Normál papírtálca	1. tálca
Opcionális alsó tálca	2. tálca
Többcélú tálca	MP tálca

A papírtálcák kapacitása

	Papírméret	Papírtípusok	Lapok száma
Papírtálca (1. tálca)	A4, Letter, Legal, Executive, A5, A6, B5, B6 és Folio ¹	Normál papír, vékony papír és újrahasznosított papír	maximum 250 (80 g/m ²)
Többcélú tálca (MP tálca)	Szélesség: 69,9–215,9 mm (2,75–8,5") Hosszúság: 116,0–406,4 mm (4,57–16,0")	Normál papír, vékony papír, vastag papír, újrafelhasznált papír, bankposta papír, boríték és címkék	maximum 50 (normál papír) (80 g/m ²) legfeljebb 3 (borítékok)
Papírtálca (2. tálca) (LT-100CL)	A4, Letter, Legal, Executive, A5, B5, B6 és Folio ¹	Normál papír, vékony papír és újrahasznosított papír	maximum 500 (80 g/m ²)

¹ Folio méret: 8" × 13"

Ajánlott papír specifikációk

Az alábbi papír specifikációk felelnek meg készülékének.

Alapsúly (g/m ²)	75-90
Vastagság (µm)	80-110
Durvaság (sec.)	Magasabb, mint 20
Merevség (cm ³ /100)	90-150
Szálirány	Hosszanti
Fajlagos ellenállás (ohm)	10e ⁹ -10e ¹¹
Felületi ellenállás (ohm-cm)	10e ⁹ -10e ¹²
Töltőanyag	CaCO ₃ (semleges)
Hamutartalom (wt%)	23 alatt
Fényesség (%)	Magasabb, mint 80
Fedőképesség (%)	Magasabb, mint 85

Speciális papír kezelése és használata

A készülék kialakítása lehetővé teszi, hogy a legtöbb xerográfiai és bankposta papírtípussal jól működjön. Azonban előfordulhat, hogy bizonyos papírtípusok befolyásolhatják a nyomtatási minőséget és a kezelés megbízhatóságát. A megfelelő teljesítmény érdekében mindig próbálja ki mintákkal a hatást, mielőtt vásárolna. Tárolja a papírt az eredeti csomagolásban, és tartsa lezárva. Vigyázzon, hogy a papír ne gyűrődjön meg, és óvja azt a nedvesség, közvetlen napfény és hő káros hatásaitól.

Néhány fontos irányelv papír választásához:

- Ne használjon tintasugaras nyomtatóba való papírt, mert papírelakadást vagy a készülék károsodását okozhatja.
- Tájékoztassa a szállítóját, hogy a papírt színes lézerekészülékben fogja használni.
- Az előnyomtatott papíron csak olyan tinta lehet, amely ellenáll a készülék beégetési folyamata során tapasztalható hőnek. (200°C 0,1 másodpercen át).
- Ha gyapot alapú bankpostapapírt választott, durva felületűt, előnyomott vagy előgyűrött papírt, amely meggyűrődött, ráncos, a papír leromlott teljesítményt produkálhat.

Elkerülendő papírtípusok

! VIGYÁZAT

Bizonyos papírtípusok nem nyújtanak elég jó teljesítményt, vagy akár a gép károsodását is okozhatják.

NE használjon olyan papírt:

- ami erősen mintázott
- ami nagyon sima vagy fényes
- mértékben felpödörödött, meggyömbült

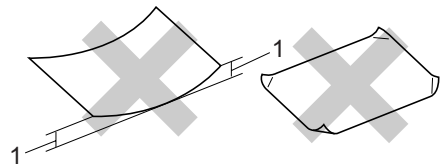

1 ami 2 mm vagy nagyobb

- ami bevonatos vagy vegyileg felületkezelt
- ami sérült, gyűrött vagy behajtott
- ami túllépi az ebben az útmutatóban ajánlott súlyhatárt
- amin hajtókák, pántok, címkék, kapcsok vannak
- amelyek alacsony hőmérsékletű festéket vagy termográfiaát használó fejlécekkel rendelkeznek
- ami többrétegű vagy indigó nélküli többmásolatos papír
- ami tintasugaras nyomtatáshoz készült

Ha a fenti listában felsorolt papírokat használja, károsodhat a készüléke. Az ilyen jellegű kárt semmilyen Brother jótállás vagy szervízmegeállapodás nem fedi, védi.

Borítékok

Készülékében használható a legtöbb borítéktípus. Azonban elképzelhető, hogy bizonyos borítékok az elkészítési módjukból kifolyólag másolási minőség problémákat okoznak. A megfelelő borítékok egyenes, jól vasalt hajtásúak, és a vezető élük nem vastagabb, mint két db papír. A boríték legyen lapos, sima, ne pedig buggyos, vékonyka. Olyan szállítótól szerezze be a papírt, aki megértette, hogy a borítékokat lézeres készülékben fogja nyomtatni.

A borítékok csak az MP tálcából adagolhatók.

Mielőtt borítékokat tenne a tálcába, ellenőrizze:

- A borítékoknak hosszanti irányú lezáró felületük legyen.
- A ragasztós hátrésznek helyesen, teljesen lehajtvá kell lenni (a nem megfelelően vágott vagy hajtott borítékok papírelakadást okozhatnak).
- A borítéknak két réteg papírral kell rendelkeznie a körrel megjelölt területeken.

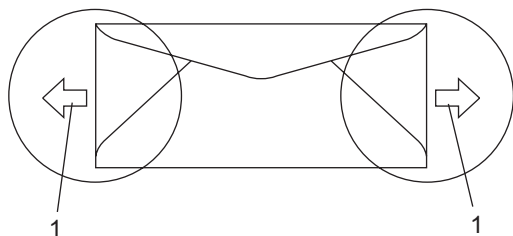

1 Adagolási irány

Megjegyzés

- Mielőtt borítékokat nyomtat, pörgesse át, levegőztesse át őket, hogy elkerülje a papírelakadást, a hibás adagolást.
- Mielőtt több borítékot kinyomtatna, eggyel ellenőrizze, hogy megfelelő-e kapott eredmény.
- A gyártó által lezárt borítékszélek legyen biztonságosan zártak.
- NE tegyen különböző típusú papírt egyszerre a tálcába, mert papírelakadást és hibás adagolást eredményezhet.
- A helyes nyomtatáshoz ugyanazt a papírméretet kell beállítani a felhasználói szoftverben, mint ami papírtálcában van.
- Azt javasoljuk, hogy ne nyomtasson a boríték szélétől 15mm-en belül található területeken.
- Lásd: *Használható papír és más adathordozók* című részt a(z) 9. oldalon!.

Elkerülendő borítéktípusok

! VIGYÁZAT

NE használjon olyan borítékot:

- ami sérült, felpödörödött, begyűrődött vagy szokatlan formájú
- ami túlzottan csillog, vagy mintázott
- ami kapcsokkal, patentokkal, csatokkal, zsinórokkal rendelkezik
- ami öntapadó lezárású
- ami „buggyos” szerkezetű
- ami nem élesen hajtott
- ami domborított (kiemelkedő írás van rajta)
- amelyre korábban már lézeresen nyomtattak
- ami belül előnyomtatott
- amit nem lehet szépen egymásra pakolni
- ami a specifikációkban meghatározott papírnál nehezebb papírból készült
- amit nem egyenes élek és derékszögek szegélyeznek
- amin ablakocskák, rések, lyukak, kivágások vagy perforációk vannak
- ami az alábbi ábrán látható módon ragasztós a felszínén

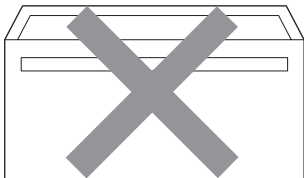

- ami az ábrán látható módon kettős hajtókával rendelkezik

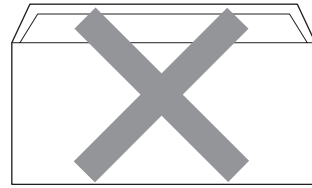

- ami olyan lezárható lehajtással rendelkezik, ami nincs készre hajtvva vásárláskor
- ami az alábbi ábrán látható lezárható lehajtással rendelkezik



- minden oldala hajtogatott, ahogy az alábbi ábrán látható

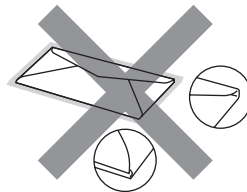

Ha a fenti listában felsorolt borítékokat használja, károsodhat a készüléke. Az ilyen jellegű kárt semmilyen Brother jótállás vagy szervizmegállapodás nem fedi, védi.

Esetenként papíradagolási nehézségekbe ütközhet, amelyet a használt boríték vastagsága, mérete vagy a lehajtható rész formája eredményez.

Címkék

A készülék a legtöbb lézeres készülékre tervezett címketípusra tud nyomtatni. A címkéknek akrilbázisú ragasztófelülettel kell rendelkezniük, mert ez az anyag sokkal stabilabb marad a beégető egység által eredményezett magas hőmérsékleten. A ragasztónak a készülék semmilyen részével nem szabad érintkeznie, mert a címkeanyag hozzáragadhat a szíjegységhez, és elakadást, nyomtatási minőség problémákat okozhat. A címkék között nem türemkedhet ki ragasztóanyag. A címkéknek a papír teljes hosszában és szélességében kell elhelyezkednie. Ha üres területek vannak az íven, egyes címkék felpödörödhhetnek, ami komoly elakadást okozhat, vagy nyomtatási problémához vezethet.

A készülékben használt címkéknek ellen kell állnia 200 °C hőmérsékletnek 0,1 másodperces időtartamig.

A címkéket tartalmazó ív súlya nem haladhatja meg az ezen Használati Útmutatóban megadott előírt értékeket. Az előírt értéket meghaladó adottságú címkék lehet, hogy nem töltődnek vagy nyomtatódnak majd helyesen, esetleg károsíthatják a készüléket.

Címkék csak az MP tálcából adagolhatóak.

Kerülendő címketípusok

Ne használjon olyan címkéket, amelyek sérültek, felpödörödtek, begyűrődtek vagy szokatlan formájúak.

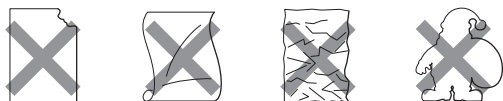

! VIGYÁZAT

Ne használjon részben használt címkeíveket. A használt hordozó tönkretelheti a készülékét.

Nem nyomtatható terület

Másolatok nem nyomtatható tartománya

A nyomtatható tartomány kb. 4 mm-rel (0,16") az alsó és felső széltől és 2 mm-re (0,08") a lap két oldalától található.

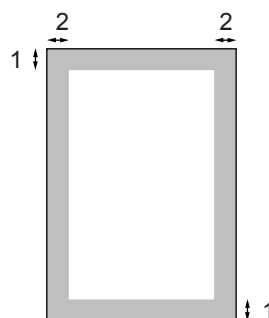

1 4 mm

2 2 mm

Megjegyzés

Ez a nem nyomtatható, fent látható terület egyetlen másolat vagy 1 az 1-ben másolás esetében igaz, A4-es papíron. A nem nyomtatható területet függ a papír méretétől.

Nem nyomtatható terület számítógép használatakor

Az alapértelmezett meghajtó használatával a nyomtatási tartomány kisebb mint a papírméret, ahogy az alábbi ábrán látható.

Álló tájolás

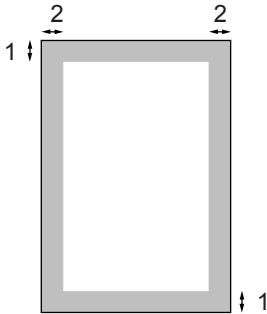

1 4,23 mm

2 4,23 mm

Fekvő tájolás

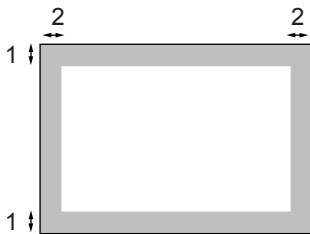

1 4,23 mm

2 4,23 mm



Megjegyzés

A fent látható nem nyomtatható terület A4-es méretű papírra vonatkozik. A nem nyomtatható területet függ a papír méretétől.

Papír és borítékok betöltése

A készülék a normál tálcáról, az MP (többfunkciós) vagy az opcionális alsó tálcáról adagolja a papírt.

Ha 60–105 g/m²-es normál papírra nyomtat, használja a papírtálcát.

Más típusú hordozóra való nyomtatáskor használja az MP tálcát (több-funkciós tálca).

Amikor papírt tesz a tálcába, ügyeljen az alábbiakra:

- Ha a felhasználói szoftver támogatja a papírméret kiválasztását a nyomtatás menüben, kiválaszthatja azt a szoftverrel. Ha a felhasználói szoftver nem támogatja azt, beállíthatja azt a nyomtatómeghajtón vagy a gép vezérlőpultján.
- Mielőtt olyan papírt használna, amin lyukak vannak, például iratrendező lapjai, jól pörgesse át, levegőztesse át őket, hogy elkerülje a papírelakadást, a hibás adagolást.



Sima géppapír betöltése a papírtálcába

- 1 Hajtsa le a gyűjtőtálca papírtartó szárnyát (1).

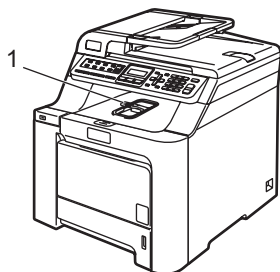

- 2 A papírtálcát húzza ki teljesen a készülékből.

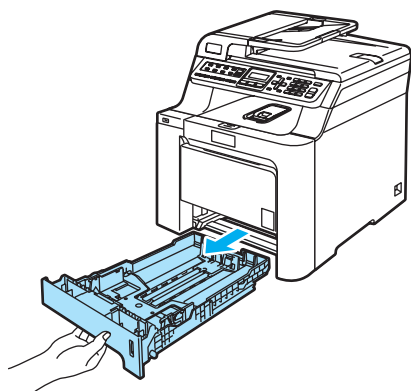

- 3 Miközben nyomva tartja a zöld papírvezető kioldó karját (1) igazítsa a papírvezetőket a papírhoz. Ügyeljen rá, hogy a vezetők szilárdan illeszkedjenek a vágatokba.

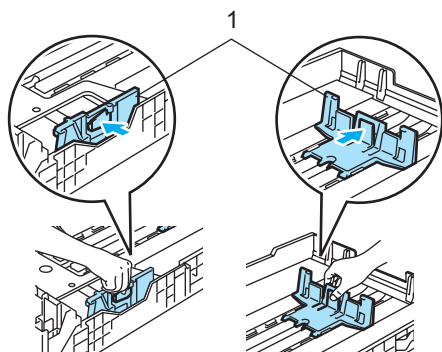

- 4 A papírbetöltési hibák elkerülése érdekében pörgesse át, levegőztesse át a papírköteget.

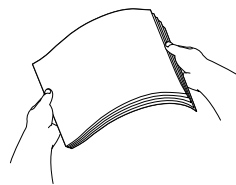

- 5 A papírt a felső élével előre helyezze a tálcába, a nyomtatni kívánt oldalával lefelé. Ellenőrizze, hogy a papírlap kisimultan helyezkedik-e el a tálcában, a maximum jelzés alatt. (1).

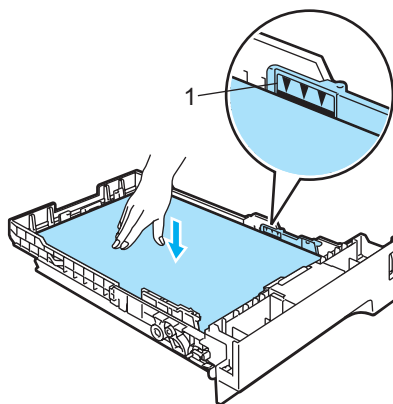

- 6 Helyezze vissza teljesen a papíradagoló tálcát a készülékbe.

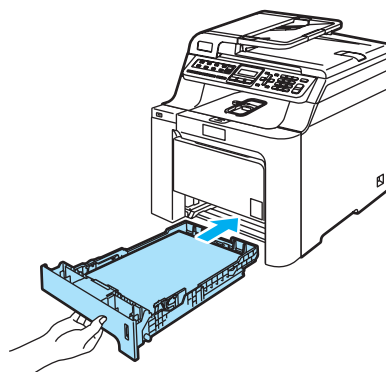

Borítékok és más adathordozók betöltése a multifunkciós tálcába (MP tálca)

Borítékok, címkék és vastag papírra való nyomtatáskor használja az MP tárcát.

Adagolás előtt nyomja le a borítékok oldalát és sarkait, hogy a lehető legjobban kisimuljanak.

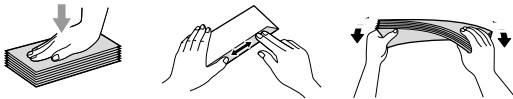

- 1 Hajtsa le a gyűjtőtálca papírtartó szárnyát (1).

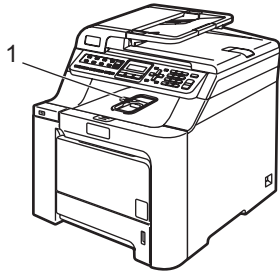

- 2 Nyissa ki az MP tálcát, és óvatosan engedje le.

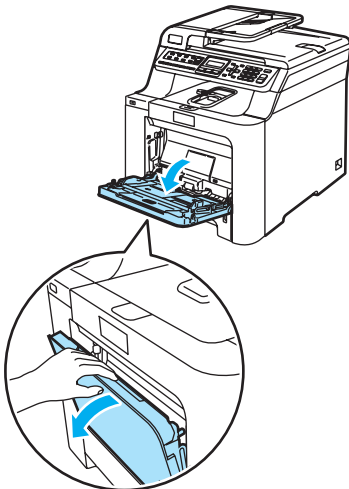

- 3 Húzza ki az MP tálca papírtartó szárnyát (1).

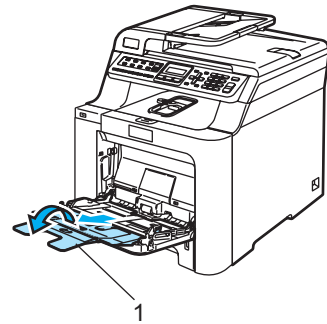

- 4 Tegye a borítékokat (max. 3) vagy más médiát az MP tálcába a felső éllel előre, a nyomtatandó oldalukkal felfelé.

Dokumentum betöltés

Készíthet másolatokat, faxolhat és szkennelhet ADF-ből (automatikus dokumentum adagoló) és a szkennervegről.

ADF használata (automatikus dokumentum adagoló)

Az ADF legfeljebb 35 lapot tartalmazhat és a lapokat egyenként adagolja. Használjon alap 80 g/m²-es papírt és mindig levegőztesse át a papírokat, mielőtt az ADF-be helyezi őket.

! VIGYÁZAT

NE hagyjon vastag dokumentumokat a beolvasó üvegén. Ellenkező esetben az ADF-ben papírelakadás keletkezhet.

NE használjon hullámos, felpödörödött, gyűrött, hajtogatott, tépett, kapcsos, papírkapcsos vagy ragasztós, maszatos, fűzött papírt.

NE használjon kartonpapírt, újságot vagy ruhaanyagot.

- Győződjön meg róla, hogy a tintával írt dokumentumok teljesen megszáradtak.
- A faxolt dokumentumok 147,3–215,9 mm (5,8–8,5") szélességűek és 147,3–356 mm (5,8–14") hosszúságúak, és normál súlyúak (80 g/m²) lehetnek.

- 1 Hajtsa le az ADF dokumentumkiadó papírtartó szárnyát (1) és az ADF tartószárnyát (2).

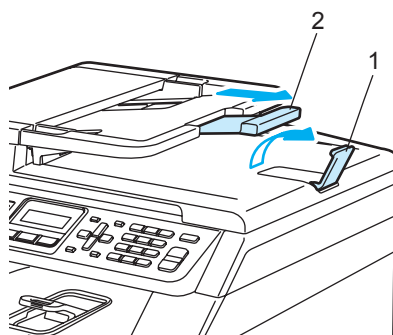

- 2 Alaposan levegőztesse át az oldalakat.
- 3 Helyezze a dokumentumokat a beolvasandó oldalukkal felfele, felső részükkel előre az ADF-be, amíg eléri az adagoló hengert.
- 4 Igazítsa a papírvezetőket úgy, hogy illeszkedjen a dokumentum szélességéhez.

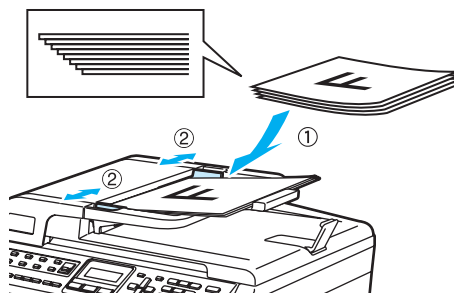

! VIGYÁZAT

A készülék megsérülését elkerülendő, az ADF használata közben **NE** rángassa a papírt adagolás közben.

Nem -standard méretű dokumentumok szkenneléséhez, lásd: *Szkennerveg használata* című részt a(z) 19. oldalon!

Szkennerüveg használata

A szkennerüveget könyvoldalak, különálló lapok faxolására, másolására vagy szkennelésére használhatja. A dokumentumok maximum 215,9 mm szélesek és 297 mm hosszúak (8,5" x 11,7") lehetnek.

A szkennerüveg használatához az ADF-nek üresnek kell lennie.

- 1 Emelje fel a dokumentumfedelelet.
- 2 A bal oldali dokumentum sorvezető használatával, helyezze a dokumentumot középre, lapjával lefelé a szkennerüvegre.

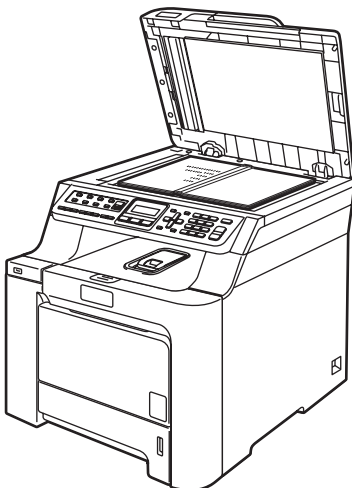
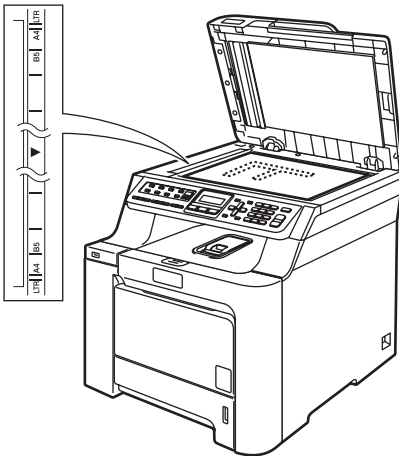

- 3 Zárja vissza a dokumentumfedelelet.

! VIGYÁZAT

Ha a dokumentum egy könyv vagy vastag elem, ne csapja rá vagy ne nyomja rá a dokumentumfedelelet.

Mód időzítő

A készülék 3 üzemmód billentyűvel rendelkezik a vezérlőpaneljén: **Fax**, **Scan(Szkennel)**, és **Copy(Másolás)**.

Beállítható, mennyi idő múlva térjen vissza Fax üzemmódba az utolsó Másolási vagy Szkennelési műveletet követően. Ha a **Ki** opciót választja, a készülék abban az üzemmódban marad, amiben utoljára használta.



- 1 Nyomja meg sorban: **Menu(Menü)**, **1**, **1**.

Ált. beáll.
1.Mód időzítő

- 2 Használja a **▲** vagy a **▼** gombot a választáshoz: 0 Sec, 30 Mp., 1 Min, 2 Perc, 5 Perc vagy **Ki**. Nyomja meg az **OK** gombot.
- 3 Nyomja meg a **Stop/Exit(Stop/Kilépés)** gombot.

Papírbeállítások

Papírtípus

Állítsa be a készüléket a használt papírhoz. Így érhető el a legjobb nyomtatási minőség.

- 1 Válasszon az alábbi lehetőségek közül:
 - Az **MPTálca** által használt papírtípus beállításához nyomja meg sorban: **Menu(Menü)**, **1**, **2**, **1**.
 - A **Felső** tálca által használt papírtípus beállításához nyomja meg sorban: **Menu(Menü)**, **1**, **2**, **2**.
 - Az **Alsó** tálca által használt papírtípus beállításához nyomja meg sorban: **Menu(Menü)**, **1**, **2**, **3** – ha be van szerelve az opcionális tálca.

Papír típus
1.MPTálca

- 2 A **Felső** és **Alsó** tálca esetében a **▲** vagy **▼** gombbal válasszon: **Vékony**, **Sima** vagy **Újrapapír**. Az **MPTálca** esetében is a **▲** vagy a **▼** gombbal a választhat: **Vékony**, **Sima**, **Vastag**, **Vastagabb** vagy **Újrapapír**. Nyomja meg az **OK** gombot.
- 3 Nyomja meg a **Stop/Exit(Stop/Kilépés)** gombot.

Papírméret

Másolatok nyomtatásához 9 különböző papírméretet használhat: A4, Letter, Legal, Executive, A5, A6, B5, B6 és Folio. Faxok nyomtatásához négyet: A4, Letter, Legal vagy Folio (8"×13").

Ha más méretű papírt tesz a papírtálcába, egyben meg kell változtatnia a papírméret beállításait is, hogy a készülék a dokumentumot vagy a bejövő faxot helyesen tudja elhelyezni a papíron.

1 Válasszon az alábbi lehetőségek közül:

- Az MPtálca által használt papírméret beállításához nyomja meg sorban: **Menu(Menü), 1, 3, 1**.
- A Felső tálcá által használt papírméret beállításához nyomja meg sorban: **Menu(Menü), 1, 3, 2**.
- Az Alsó tálcá által használt papírméret beállításához nyomja meg sorban: **Menu(Menü), 1, 3, 3** – ha rendelkezik az opcionális tálcával.

Papír méret
1.MPtálca

2 A ▲ vagy a ▼ gombbal választhat: A4, Letter, Legal, Executive, A5, A6, B5, B6, Ívlap vagy Bármely. Nyomja meg az OK gombot.

3 Nyomja meg a Stop/Exit(Stop/Kilépés) gombot.

Megjegyzés

- Bármely (méret) csak akkor jelenik meg, ha az MP tálcát választotta ki (**Menu(Menü), 1, 3, 1**).
- Ha Bármely opciót választja az MP tálcá papírméretéeként, akkor a Csak MP opciót kell választania a tálcahasználat beállításainál.
- Nem használhatja a Bármely papírméret opciót MP tálcá esetében, ha N az 1-ben másolatokat készít. Valamelyik másik papírméretet kell kiválasztania az MP tálcához.
- Az A6-os méret nem használható az opcionális 2. tálcán.

Tálcahasználat másolás üzemmódban

Kiválaszthatja, hogy melyik legyen az elsődleges tálcá, amelyet a készülék másolatok nyomtatására használ.

Csak Tálca#1, Csak MP vagy

Csak Tálca#2¹ választásakor a készülék csak abból a tálcából adagolja a papírt. Ha a kiválasztott tálcából kifogy a papír, a Nincs Papír üzenet jelenik meg az LCD-n. Töltse fel az üres papíradagoló tálcát.

A tálcabeállítás módosításához kövesse az alábbi utasításokat:

1 Nyomja meg sorban: **Menu(Menü), 1, 7, 1**.

Tálca használ
1.Másol

2 A ▲ vagy a ▼ gombbal választhat: Csak Tálca#1, Csak Tálca#2¹, Csak MP, TC>T1>T2¹ vagy T1>T2¹>TC. Nyomja meg az OK gombot.

¹ Csak Tálca#2 vagy T2 csak akkor jelenik meg, ha az opcionális tálcá rendelkezésre áll.

3 Nyomja meg a Stop/Exit(Stop/Kilépés) gombot.

Megjegyzés

- Az ADF képes észlelni a dokumentum méretét. Ha az ADF-ből adagolja a dokumentumot és a kiválasztott opció TC>T1>T2 vagy T1>T2>TC, a készülék megkeresi a legjobban megfelelő méretű papírt tartalmazó tálcát, és onnan húzza be a papírt.
- Ha a szkennerveget használja, a dokumentum a magasabb prioritású tálcából kerül másolásra, még akkor is, ha egy másik tálcában megfelelőbb méretű papír is található.

Tálcahasználat fax üzemmódban

Kiválaszthatja, hogy melyik legyen az alapértelmezett tálca, amelyet a készülék beérkezett faxok nyomtatására használ.

Csak Tálca#1, Csak MP vagy

Csak Tálca#2¹ választásakor a készülék csak abból a tálcából adagolja a papírt. Ha a kiválasztott tálcából kifogy a papír, a Nincs Papír üzenet jelenik meg az LCD-n. Töltse fel az üres papíradagoló tálcát.

$T1 > T2$ ¹ > TC kiválasztásakor a készülék az 1. tálcából adagolja a papírt, amíg a tálca ki nem ürül, ezt követően a 2. majd az MP tálcából.

$TC > T1 > T2$ ¹ kiválasztásakor a készülék az MP tálcából adagolja a papírt, amíg a tálca ki nem ürül, ezt követően az 1. majd a 2. tálcából.



Megjegyzés

- Faxok nyomtatásához 4 különböző papírméretet használhat: A4, Letter, Legal vagy Folio. Ha egyik tálcában sincs megfelelő méretű papír, a készülék eltárolja a beérkezett faxot és az LCD-n az Ell.papír méret. üzenet jelenik meg. (Részletekért lásd: *Hiba- és karbantartási üzenetek* című részt a(z) 123. oldalon!.)
- Ha a tálca kiürült és a memóriában beérkezett faxok találhatóak, a Nincs Papír üzenet jelenik meg az LCD-n. Töltse fel az üres papíradagoló tálcát.

- 1 Nyomja meg sorban: **Menu(Menü)**, **1**, **7**, **2**.

Tálca használ
2.Fax

- 2 A ▲ vagy a ▼ gombbal választhat:
Csak Tálca#1, Csak Tálca#2,
Csak MP, $TC > T1 > T2$ ¹ vagy
 $T1 > T2$ ¹ > TC.
Nyomja meg az **OK** gombot.

¹ Csak Tálca#2 vagy T2 csak akkor jelenik meg, ha az opcionális tálca rendelkezésre áll.

- 3 Nyomja meg a **Stop/Exit(Stop/Kilépés)** gombot.

Tálcahasználat nyomtatás üzemmódban

Kiválaszthatja, hogy melyik legyen az alapértelmezett tálca, amelyet a készülék számítógépről történő nyomtatásra használ.

- 1 Nyomja meg sorban: **Menu(Menü)**, **1**, **7**, **3**.

Tálca használ
3.Nyomtat

- 2 A ▲ vagy a ▼ gombbal választhat:
Csak Tálca#1, Csak Tálca#2¹,
Csak MP, $TC > T1 > T2$ ¹ vagy
 $T1 > T2$ ¹ > TC.
Nyomja meg az **OK** gombot.

¹ Csak Tálca#2 vagy T2 csak akkor jelenik meg, ha az opcionális tálca rendelkezésre áll.

- 3 Nyomja meg a **Stop/Exit(Stop/Kilépés)** gombot.



Megjegyzés

- A nyomtató-meghajtó beállítása elsőbbséget élvez a vezérlőpanelen beállítottakkal szemben.
- Ha a panelen a beállítás Csak Tálca#1, Csak MP vagy Csak Tálca#2¹ és Ön az **Automatikus Válogatás** opciót választja a nyomtató-meghajtóban, akkor a készülék a beállított tálcáról adagolja a papírt.

¹ Csak Tálca#2 csak akkor jelenik meg, ha az opcionális tálca rendelkezésre áll.

Hangerőszabályozás

Csengetés hangereje

A csengetés hangerejét több szint közül választhatja meg: a **Hangos**-tól egészen a **Ki**-ig.

Fax üzemmódban nyomja meg a  vagy

 gombokat a hangerő szintjének beállításához. Az LCD mutatja az aktuális beállítást, és minden gombnyomás a következő szintre módosítja a hangerőt. A készülék mindaddig megtartja az adott beállítást, amíg Ön nem módosít rajta.

A menün keresztül is módosítható a csengetés hangereje:

- 1 Nyomja meg sorban: **Menu(Menü)**, **1**, **4**, **1**.

Hangerősség
1. Csend

- 2 Használja a **▲** vagy a **▼** gombot, és válasszon: **Ki**, **Halk**, **Közép** vagy **Hangos**.
Nyomja meg az **OK** gombot.

- 3 Nyomja meg a **Stop/Exit(Stop/Kilépés)** gombot.

Hangjelzés hangereje

Ha a hangjelzés be van kapcsolva, hallható egy jelzés minden egyes gombnyomásnál, ha hibázott, vagy ha faxot küldött, fogadott. A hangerőt több szint közül választhatja meg: a **Hangos**-tól a **Ki**-ig.

- 1 Nyomja meg sorban: **Menu(Menü)**, **1**, **4**, **2**.

Hangerősség
2. Hangjelző

- 2 Használja a **▲** vagy a **▼** gombot, és válasszon: **Ki**, **Halk**, **Közép** vagy **Hangos**.
Nyomja meg az **OK** gombot.

- 3 Nyomja meg a **Stop/Exit(Stop/Kilépés)** gombot.

Hangszóró hangereje

A hangerőt több szint közül választhatja meg: a **Hangos**-tól a **Ki**-ig.

A hangszóró hangereje a menün keresztül módosítható:

- 1 Nyomja meg sorban: **Menu(Menü)**, **1**, **4**, **3**.

Hangerősség
3. Hangszóró

- 2 Használja a **▲** vagy a **▼** gombot, és válasszon: **Ki**, **Halk**, **Közép** vagy **Hangos**.
Nyomja meg az **OK** gombot.

- 3 Nyomja meg a **Stop/Exit(Stop/Kilépés)** gombot.

Nyári időszámítás

Beállíthatja a készüléket, hogy automatikusan váltson téli/nyári időszámításra. Tavasszal egy órával előre állítja magát, és egy órával vissza ősszel.

- 1 Nyomja meg sorban: **Menu(Menü) 1, 5.**

Ált. beáll.
5.Nyári időszak.

- 2 Használja a ▲ vagy a ▼ gombot, és válasszon: **Be (vagy Ki).**
Nyomja meg az **OK** gombot.

- 3 Nyomja meg a **Stop/Exit(Stop/Kilépés)** gombot.

Gazdaságosság

Festékkímélés

E funkció használatával festéket takaríthat meg. Ha **Be** kapcsolja a festékkímélő üzemmódot, a nyomtatás világosabbnak tűnik. Az alapértelmezett beállítás **Ki**.

- 1 Nyomja meg sorban: **Menu(Menü), 1, 6, 1.**

Gazdaságosság
1.Festék kímélés

- 2 Használja a ▲ vagy a ▼ gombot, és válasszon: **Be (vagy Ki).**
Nyomja meg az **OK** gombot.

- 3 Nyomja meg a **Stop/Exit(Stop/Kilépés)** gombot.



Megjegyzés

NEM ajánlott a Festékkímélő funkció fotók vagy szürkeárnyalatú képek nyomtatásához.

Készenléti idő

A készenléti idő beállításával csökken az energiafogyasztás, mert kikapcsol a beégető, amikor a készülék nem végez feladatot.

Beállíthatja, hogy mennyi ideig legyen a készülék üresjáratban (000–240 perc) mielőtt készenléti állapotba kapcsolna. Ha a készülék faxot, számítógépes adatot fogad vagy másol, a visszaszámlálás újra indul. Az alapértelmezett beállítás 005 perc.

Amikor a készülék készenléti állapotban van, az LCD-n a **Készenlét** felirat jelenik meg. Ha a készenlét módból nyomtat vagy másol a gép, lesz egy rövid késedelmi idő, amíg a beégető felmelegszik.

- 1 Nyomja meg sorban: **Menu(Menü) 1, 6, 2.**

Gazdaságosság
2.Készenléti idő

- 2 Állítsa be, hogy mennyi ideig legyen a készülék üresjáratban (000–240 perc), mielőtt készenléti állapotba kapcsolna.
Nyomja meg az **OK** gombot.

- 3 Nyomja meg a **Stop/Exit(Stop/Kilépés)** gombot.

LCD kontraszt

A kontraszt módosításával sötétebbé vagy világosabbá teheti az LCD-kijelzőt.

- 1 Nyomja meg sorban: **Menu(Menü), 1, 8.**

Ált. beáll.
8.LCD Kontraszt

- 2 A ▲ gombbal sötétítheti az LCD-t. Vagy, a ▼ gombbal világosíthatja az LCD-t.
Nyomja meg az **OK** gombot.

- 3 Nyomja meg a **Stop/Exit(Stop/Kilépés)** gombot.

Biztonság

A biztonság különböző szintjeit állíthatja be készülékén a Beállítási zár és a Memória biztonság alkalmazásával. A továbbiakban nem lesz képes Késleltetett faxok küldésére és Lehívási feladatok végrehajtására. Azonban, minden korábban beállított Késleltetett fax elküldésre kerül még akkor is, ha bekapcsolja a Memória biztonságot, így azok nem veszhetnek el.

Beállítási zár

Beállítási zár alkalmazása során megadhat egy jelszót, így megakadályozhatja, hogy mások véletlenül módosítsák a készülék beállításait.

Jól jegyezze le a jelszót. Ha elfelejti, hívja Brother viszonteladóját.

Ha a Beállítási zár Bekapcsolt állapotban van, a következő beállítások csak a jelszóval módosíthatók:

- Dátum/Idő
- Állomásazonosító
- Gyorstárcsázás beállításai
- Üzem mód időzítő
- Papírtípus
- Papírméret
- Hangerősség
- Automatikus Téli/Nyári időszámítás
- Gazdaságossági beállítások
- Tálcahasználat
- LCD kontraszt
- Beállítási zár
- Memória biztonság

Jelszó beállítása

- 1 Nyomja meg sorban: **Menu(Menü), 1, 9, 2.**

Biztonság
2.Zár beállít

- 2 Adjon meg egy négy karakterből álló jelszót a **0–9** számokat, * és a # karaktert használva. Nyomja meg az **OK** gombot.
- 3 Adja meg újra a jelszót, amikor az LCD üzenete: **Ell. . .**. Nyomja meg az **OK** gombot.
- 4 Nyomja meg a **Stop/Exit(Stop/Kilépés)** gombot.

A beállítási zár jelszavának módosítása

- 1 Nyomja meg sorban: **Menu(Menü), 1, 9, 2.**

Biztonság
2.Zár beállít

- 2 A **▲** vagy a **▼** gomb használatával válassza **Jelszó megadás.** Nyomja meg az **OK** gombot.
- 3 Adja meg a négy számjegyű jelszavát. Nyomja meg az **OK** gombot.
- 4 Adjon meg egy négy számjegyű számot az új jelszónak. Nyomja meg az **OK** gombot.
- 5 Adja meg újra az új jelszót, amikor az LCD üzenete: **Ell. . .**. Nyomja meg az **OK** gombot.
- 6 Nyomja meg a **Stop/Exit(Stop/Kilépés)** gombot.

Beállítási zár be/kikapcsolása

Ha az alábbi utasításokat követve rossz jelszót ad meg, az LCD-n a **Rossz jelszó** üzenet lesz látható. Adja meg a helyes jelszót.

Beállítási zár bekapcsolása

- 1 Nyomja meg sorban: **Menu(Menü), 1, 9, 2.**

Biztonság
2.Zár beállít

- 2 A ▲ vagy a ▼ gomb használatával válassza **Be.**
Nyomja meg az **OK** gombot.
- 3 Adja meg a négy számjegyű jelszavát.
Nyomja meg az **OK** gombot.
- 4 Nyomja meg a **Stop/Exit(Stop/Kilépés)** gombot.

Beállítási zár kikapcsolása

- 1 Nyomja meg sorban: **Menu(Menü), 1, 9, 2.**

Biztonság
2.Zár beállít

- 2 Adja meg a négy számjegyű jelszavát.
Nyomja meg kétszer az **OK**-t.
- 3 Nyomja meg a **Stop/Exit(Stop/Kilépés)** gombot.

Memória biztonság

Memória biztonság funkcióval kiküszöbölhető a készülékhez történő illetéktelen hozzáférés.

Amikor a Memória biztonság bekapcsolt állapotban van, a következő műveletek működhetnek:

- Faxok fogadása memóriába (a memóriakapacitás függvényében)
- Fax továbbítás (ha a funkció már be volt kapcsolva)
- Távoli visszakeresés (ha a Fax tárolás be volt kapcsolva)

Amikor a Memória biztonság bekapcsolt állapotban van, a következő műveletek NEM elérhetők:

- Beérkező faxok nyomtatása
- Faxok küldése
- Másolás
- PC nyomtatás
- Szkennelés
- PC Fax fogadás



Megjegyzés

- A memóriában levő faxok kinyomtatásához kapcsolja ki a Memória biztonságot.
- A PC Fax fogadást ki kell kapcsolnia ahhoz, hogy a Memória biztonságot bekapcsolhassa. (Lásd: *Távoli fax opciók kikapcsolása* című részt a(z) 57. oldalon!.)

Jelszó beállítása



Megjegyzés

- Ha már beállította a jelszót, nem kell újra megtennie.
- Ha elfelejtette a Memória biztonság jelszót, hívja Brother viszonteladóját.

- 1 Nyomja meg sorban: **Menu(Menü), 1, 9, 1.**

Biztonság
1.Memória bizt.

- 2 Adjon meg egy négy számjegyű számot jelszónak.
Nyomja meg az **OK** gombot.
- 3 Adja meg újra a jelszót, amikor az LCD üzenete: Ell. :.
Nyomja meg az **OK** gombot.
- 4 Nyomja meg a **Stop/Exit(Stop/Kilépés)** gombot.

Memória biztonság jelszó módosítása

- 1 Nyomja meg sorban: **Menu(Menü), 1, 9, 1.**

Biztonság
1.Memória bizt.

- 2 A ▲ vagy a ▼ gomb használatával válassza **Jelszó megadás.**
Nyomja meg az **OK** gombot.
- 3 Adja meg a négy számjegyű jelszavát.
Nyomja meg az **OK** gombot.
- 4 Adjon meg egy négy számjegyű számot az új jelszónak.
Nyomja meg az **OK** gombot.
- 5 Adja meg újra az új jelszót, amikor az LCD üzenete: Ell. :.
Nyomja meg az **OK** gombot.
- 6 Nyomja meg a **Stop/Exit(Stop/Kilépés)** gombot.

Memória biztonság be/kikapcsolása

Ha az alábbi utasításokat követve rossz jelszót ad meg, az LCD-n a **Rossz jelszó** üzenet lesz látható. Adja meg a helyes jelszót.

Memória biztonság bekapcsolása

- 1 Nyomja meg sorban: **Menu(Menü), 1, 9, 1.**

Biztonság
1.Memória bizt.

- 2 A ▲ vagy a ▼ gomb használatával válassza **Biztonsági beá.**
Nyomja meg az **OK** gombot.
- 3 Adja meg a regisztrált, négyjegyű jelszót.
Nyomja meg az **OK** gombot.
A készülék lezár és az LCD-n a **Biztonságos** mód felirat jelenik meg.



Megjegyzés

Áramszünet esetén a tárolt üzenetek maximum 4 napig maradnak meg a memóriában.

Memória biztonság kikapcsolása

- 1 Nyomja meg a **Menu(Menü)** gombot.
Adja meg a regisztrált, négyjegyű jelszót.
Nyomja meg az **OK** gombot.
- 2 A Memória biztonság automatikusan kikapcsol, az LCD pedig a dátumot és időt mutatja.



Megjegyzés

Ha a megadott jelszó hibás, az LCD a **Rossz jelszó** üzenet jelenik meg, és a készülék biztonsági módban marad. A készülék egészen addig marad Biztonságos módban, amíg a helyes jelszót be nem írja.



Fax

Fax küldése	30
Fax fogadása	39
Telefon és külső eszközök	44
Tárcsázás és számok tárolása	49
Távoli fax opciók (csak fekete-fehér)	55
Lehívás	61
Jelentések nyomtatása	65

Hogyan faxoljunk

Belépés fax üzemmódba

A fax üzemmód elindításához nyomja meg a

 (Fax) gombot. A gomb kéken fog világítani.

Fax küldése az ADF-ről

A legkönnyebben az ADF segítségével lehet faxot küldeni.

- 1 Győződjön meg róla, hogy a készülék Fax üzemmódban van .
- 2 Helyezze a dokumentumot *másolandó oldalával felfelé* az ADF-be.
- 3 Tárcsázza a faxszámot. (Lásd: *Tárcsázás* című részt a(z) 49. oldalon!.)
- 4 Nyomja meg a **Mono Start(Fekete/Fehér Start)** vagy a **Colour Start (Színes Start)** gombot.
 - Ha megnyomja a **Mono Start(Fekete/Fehér Start)** gombot, a készülék beolvassa az oldalakat a memóriába, és elküldi a dokumentumot.
 - Ha a **Colour Start (Színes Start)** gombot nyomja meg, a készülék tárcsázni kezd, és valós időben küldi a dokumentumot.



Megjegyzés

- Az aktuális faxolási feladat törléséhez nyomja le a **Stop/Exit(Stop/Kilépés)** gombot.
- Ha a *Memória* megtelt üzenet jelenik meg fekete-fehér dokumentum memóriába történő beolvasása során, nyomja meg a **Stop/Exit(Stop/Kilépés)** gombot a visszavonáshoz vagy a **Mono Start(Fekete/Fehér Start)** gombot a beolvasott oldalak elküldéséhez.

Fax küldése a szkennerrüvegről

Használhatja a lapolvasó üveget könyv oldalainak vagy egy oldal faxolására. A dokumentumok legfeljebb Letter vagy A4-es méretű lehetnek. Csak egy oldalnyi színes faxot küldhet egyszerre a szkennerrüvegről.

- 1 Győződjön meg róla, hogy a készülék Fax üzemmódban van .
- 2 A dokumentumot *faxolni kívánt oldalával lefelé* helyezze a szkennerrüvegre.
- 3 Tárcsázza a faxszámot. (Lásd: *Tárcsázás* című részt a(z) 49. oldalon!.)
- 4 Nyomja meg a **Mono Start(Fekete/Fehér Start)** vagy a **Colour Start (Színes Start)** gombot.
 - A **Mono Start(Fekete/Fehér Start)** gomb megnyomásával a készülék megkezdi az első oldal szkennelését. Ugorjon az 5 ponthoz.
 - A **Colour Start (Színes Start)** gomb megnyomásával a készülék megkezdi a dokumentum küldését. Ugorjon a 7 ponthoz.
- 5 Az oldal bemásolását követően választania kell a készülék LCD kijelzőjén megjelenő alábbi lehetőségek közül:

Következő Oldal?
 1.Igen 2.Nem

 - Nyomja meg az **1** gombot egy újabb oldal elküldéséhez. Ugorjon a 6 ponthoz.
 - Nyomja meg a **2** vagy a **Mono Start(Fekete/Fehér Start)** gombot a dokumentum elküldéséhez. Ugorjon a 7 ponthoz.
- 6 Helyezze a következő oldalt a lapolvasó üvegre, és nyomja meg az **OK** gombot. Ismétlje meg az 5 és 6 lépést minden további oldal esetén.

Köv.Oldal Beáll.
 Majd Nyomj OK
- 7 A készülék automatikusan elküldi a faxot.



Megjegyzés

- Az aktuális faxolási feladat törléséhez nyomja le a **Stop/Exit(Stop/Kilépés)** gombot.
- A lapolvasó üvegről való többoldalas faxolás kapcsolja **Ki** a valósídejű adást.

Faxolási feladat törlése

Az aktuális faxolási feladat törléséhez nyomja le a **Stop/Exit(Stop/Kilépés)** gombot. Amennyiben a készülék már tárcsáz vagy küldi a faxot, meg kell majd nyomnia az **1** gombot is a parancs megerősítésére.

Üzenetszórás (csak fekete-fehér)

Üzenetszórással ugyanazt a faxot egyszerre elküldheti több faxszámra. Ugyanabba az üzenetszórásba bevonhat a Csoportokat, Egygombos vagy Gyorstárcsázás alatt tárolt számokat is és legfeljebb 50 manuálisan tárcsázott számot.

Legfeljebb 366 különböző számra küldhet faxot egyszerre üzenetszórással. Ez attól is függ, hogy hány csoportot, belépési kódot vagy hitelkártyaszámot tárol, valamint hány késleltetett vagy tárolt fax feladat van a memóriában.



Megjegyzés

A számok könnyebb kiválasztásához használja a **Search/Speed Dial(Keres/Gyorstárcsázás)** gombot.

- 1 Győződjön meg róla, hogy a készülék Fax üzemmódban van .
- 2 Helyezze be a dokumentumot.
- 3 Írjon be egy számot.
Nyomja meg az **OK** gombot.
A szám lehet Egygombos, Gyorstárcsázási, Csoport vagy manuális tárcsázott szám. (Lásd: *Tárcsázás* című részt a(z) 49. oldalon!.)
- 4 Ismétlje a **3** lépést addig, amíg az összes számot be nem írta.
- 5 Nyomja meg a **Mono Start(Fekete/Fehér Start)** gombot.

Az üzenetszórás befejezését követően a készülék jelentést nyomtat ki az üzenetszórásról, amelyben tudatja az eredményt.

Folyamatban levő üzenetszórástörlése

Üzenetszórás közben törölheti az éppen küldött faxot, vagy akár az egész üzenetszórási folyamatot.

- 1 Nyomja meg sorban: **Menu(Menü)**, **2**, **6**. Az LCD kijelzi a tárcsázott faxszámot (pl. #001 0123456789) és üzenetszórási feladat számát (pl. Adás#001):

```
Feladattörlés
#001 0123456789
```

- 2 Használja a **▲** vagy a **▼** gombot a törölni kívánt feladat kiválasztásához. Nyomja meg az **OK** gombot.

```
#001 0123456789
1.Töröl 2.Kilép
```

- 3 Nyomja meg az **1** gombot a faxszám törléséhez, vagy a **2**-t a kilépéshez. Ha csak a **2**-ben éppen küldött faxot törlését választja, a készülék megkérdi, hogy az egész üzenetszórást törölni kívánja-e. Nyomja meg az **1** gombot az egész üzenetszórás törléséhez, vagy a **2**-t a kilépéshez.

```
Adás#001
1.Töröl 2.Kilép
```

- 4 Nyomja meg a **Stop/Exit(Stop/Kilépés)** gombot.

További küldési műveletek

Fax küldése összetett beállításokkal

Mielőtt elküld egy faxot, az alábbiak bármely kombinációját módosíthatja: kontraszt, felbontás, tengerentúli/külföldi üzemmód, késleltetett fax időzítő, lehívásos adás, valós idejű adás vagy fedőlap beállítások.

- 1 Győződjön meg róla, hogy a készülék Fax üzemmódban van . Miután az egyes beállítások elfogadásra kerülnek, az LCD rákérdez, hogy kíván-e egyéb beállítást megadni, módosítani:

```
Következő
1.Igen 2.Nem
```

- 2 Válasszon az alábbi lehetőségek közül:
 - Egyéb beállítások megadásához nyomja meg az **1** gombot. Az LCD visszatér a **Küldés beáll.** menühöz, így új beállítást választhat ki.
 - Ha befejezte a beállítások kiválasztását, nyomja meg a **2** gombot, és lépjen a faxküldés következő lépésére.

Elektronikus fedőlap (csak fekete-fehér)

Ez a funkció *nem* fog működni mindaddig, amíg az állomásazonosítót be nem állította. (Lásd: *Gyorstelepítési útmutató.*)

Automatikusan elküldetheti a fedőlapot minden egyes faxszal. A fedőlap tartalmazza az állomásazonosítót, megjegyzést és az Egygombos vagy Gyorstárcsázási memóriában tárolt nevet.

A *Követk. fax:Be* opció választásával a fax fedőlapján az összoldalszámot is megjelenítheti.

A következő, előre beállított megjegyzések közül választhat:

1. Üzenet KI
2. Kérem, hívjon
3. Sürgős
4. Bizalmas

Az előre beállított megjegyzések használata helyett két személyes, maximum 27 karakteres megjegyzést is megadhat. Használja a 207 oldal található grafikont a karakterek beírásához.

(Lásd: *Egyéni megjegyzések létrehozása* című részt a(z) 33. oldalon!.)

5. (Felhasználó, saját)
6. (Felhasználó, saját)



Megjegyzés

A fedőlap csak fekete-fehér fax esetében küldhető. Ha a **Colour Start (Színes Start)** gombot nyomja meg faxküldéshez, a fedőlap nem kerül elküldésre.

Egyéni megjegyzések létrehozása

2 db egyéni megjegyzést alakíthat ki.

- 1 Győződjön meg róla, hogy a készülék Fax üzemmódban van .
- 2 Nyomja meg sorban: **Menu(Menü), 2, 2, 8.**

Küldés beáll.
8.Fedőlapüzenet
- 3 A ▲ vagy ▼ gombbal válassza az 5 vagy 6 helyet, ahova a megjegyzést eltárolja. Nyomja meg az **OK** gombot.
- 4 A tárcsázó billentyűzet használatával írja be saját megjegyzését. Nyomja meg az **OK** gombot.

Használja a 207 oldal-on található táblázatot a betűk beírásához.

Fedőlap küldése csak a következő faxnál

Ha a fedőlapot csak a következő faxnál kívánja elküldeni, a készülék rákérdez, hány oldalt küld, így az szerepelhet a fedőlapon.

- 1 Győződjön meg róla, hogy a készülék Fax üzemmódban van .
- 2 Helyezze be a dokumentumot.
- 3 Nyomja meg sorban: **Menu(Menü), 2, 2, 7.**

Küldés beáll.
7.Fedőlap beáll.
- 4 Nyomja meg a ▲ vagy a ▼ gombot a *Követk. fax:Be* (vagy *Követk. fax:Ki*) kiválasztásához. Nyomja meg az **OK** gombot.
- 5 A ▲ vagy ▼ használatával válassza ki a megjegyzést. Nyomja meg az **OK** gombot.
- 6 Két helyiértékkel adja meg a küldendő faxoldalak számát. Nyomja meg az **OK** gombot. Például **0, 2**, ha 2 oldalt küld, vagy **0, 0**, ha az oldalak számát nem kívánja megadni. Ha hibázott, nyomja meg a ◀ vagy a **Clear/Back(Töröl/Vissza)** gombot a visszalépéshez, az oldalak számának újbóli megadásához.

Fedőlap küldése minden faxnál

Beállítható, hogy minden egyes fax esetében küldésre kerüljön a fedőlap.

- 1 Győződjön meg róla, hogy a készülék Fax üzemmódban van .
- 2 Nyomja meg sorban: **Menu(Menü), 2, 2, 7.**

Küldés beáll.
7.Fedőlap beáll.
- 3 Nyomja meg a ▲ vagy ▼ gombot a Be (vagy Ki) kiválasztásához.
Nyomja meg az **OK** gombot.
- 4 A ▲ vagy ▼ használatával válassza ki a megjegyzést.
Nyomja meg az **OK** gombot.

Nyomtatott formátumú fedőlap használata

Ha olyan kinyomtatott fedőlapot kíván használni, amelyre írni szeretne, kinyomtathatja a mintaoldalt, és csatolhatja a faxhoz.

- 1 Győződjön meg róla, hogy a készülék Fax üzemmódban van .
- 2 Nyomja meg sorban: **Menu(Menü), 2, 2, 7.**

Küldés beáll.
7.Fedőlap beáll.
- 3 Nyomja meg ▲ vagy ▼ gombot a Minta nyomtatás kiválasztásához.
Nyomja meg az **OK** gombot.
- 4 Nyomja meg a **Mono Start(Fekete/Fehér Start)** vagy a **Colour Start (Színes Start)** gombot.
A készülék kinyomtatja a fedőlap egy példányát.
- 5 Nyomja meg a **Stop/Exit(Stop/Kilépés)** gombot.

Kontraszt

A legtöbb dokumentum esetében a **Auto** alapértelmezett beállítása fogja a legjobb eredményt adni. Automatikusan kiválasztódik a dokumentumhoz illő legjobb kontraszt.

Ha viszont nagyon világos vagy nagyon sötét a dokumentum, a kontraszt módosítása javíthat a fax minőségén.

Válassza a **Sötét** opciót a faxolt dokumentum világosításához.

Válassza a **Világos** opciót a faxolt dokumentum sötétítéséhez.

- 1 Győződjön meg róla, hogy a készülék Fax üzemmódban van .
- 2 Helyezze be a dokumentumot.
- 3 Nyomja meg sorban: **Menu(Menü), 2, 2, 1.**

Küldés beáll.
1.Kontraszt
- 4 Nyomja meg a ▲ vagy a ▼ gombot a választáshoz: **Auto, Világos** vagy **Sötét**.
Nyomja meg az **OK** gombot.



Megjegyzés

Még ha a **Világos** vagy **Sötét** opciót választja is, a készülék a faxot **Auto** beállítással küldi, ha **Fotó** felbontást választott.

Fax felbontásának módosítása

A küldött fax minősége javítható a fax felbontásának módosításával. A felbontás módosítható csak a következő faxra vagy az összes faxra vonatkozóan.

A felbontás módosítása csak a következő faxra

- 1 Győződjön meg róla, hogy a készülék Fax üzemmódban van .
- 2 Helyezze be a dokumentumot.
- 3 Nyomja meg a **Resolution(Felbontás)** gombot, majd a ▲ vagy ▼ gombbal válasszon felbontást. Nyomja meg az **OK** gombot.

Az alapértelmezett faxfelbontás módosítása

- 1 Győződjön meg róla, hogy a készülék Fax üzemmódban van .
- 2 Nyomja meg sorban: **Menu(Menü), 2, 2, 2.**

Küldés beáll.
2.Fax Felbontás
- 3 A kívánt felbontást a ▲ vagy a ▼ gomb használatával választhatja ki. Nyomja meg az **OK** gombot.



Megjegyzés

Négy különböző felbontás választható fekete-fehér faxok esetében, kettő pedig színes faxok esetében.

Fekete-fehér	
Standard	A legtöbb dokumentumtípus esetében megfelelő.
Finom	Megfelel kisebb betűk esetében; az adás kicsit tovább tart, mint normál felbontással.
Szuperfinom	Megfelel kisebb betűk, grafikák esetében; az adás kicsit tovább tart, mint finom felbontással.
Fotó	Akkor használja, ha a dokumentum a szürke különböző árnyalatait tartalmazza vagy fénykép. Ez a felbontás igényli a leghosszabb adásidőt.

Színes	
Standard	A legtöbb dokumentumtípus esetében megfelelő.
Finom	Akkor használja, ha a dokumentum egy fénykép. Az adás ideje hosszabb, mint a normál felbontásé.

Ha Szuperfinom vagy Fotó felbontást választ és a **Colour Start (Színes Start)** gombbal küldi a faxot, a készülék Finom beállítással fogja azt küldeni.

Kettős hozzáférés (csak fekete-fehér)

A készülék támogatja a kettős hozzáférést, ami lehetővé teszi szám tárcsázását és fax szkennelésének elkezdését a memóriába, miközben már küldi vagy fogadja a faxot.

Az LCD mutatja az új feladat számát. A memóriába beolvasható oldalak számát befolyásolja a rajtuk található adatmennyiség.



Megjegyzés

- Készüléke alapesetben használja a kettős hozzáférést.
- Ha Memória megtelt üzenetet kap az első faxoldal beolvasásakor, nyomja meg a **Stop/Exit(Stop/Kilépés)** gombot a szkennelés törléséhez. Ha Memória megtelt üzenetet kap egy következő faxoldal beolvasásakor, megnyomhatja a **Mono Start(Fekete/Fehér Start)** gombot az eddig beolvasott oldalak küldéséhez, vagy a **Stop/Exit(Stop/Kilépés)** gombot a művelet törléséhez.

Valós idejű adás

Amikor faxot küld, a készülék először beolvassa azt a memóriájába a küldés előtt. Majd, amint a telefonvonal szabad, elkezd a tárcsázást és a küldést.

Előfordulhat, hogy egy fontos dokumentumot azonnal akar majd küldeni, és nem kíván a memóriából történő küldésre várni. A **Közvetl.küld** funkciót kapcsolja **Be**, ha minden dokumentum, a **Követk.fax:Be** funkciót, ha csak a következő fax esetére kívánja a valós idejű küldést.

Valós idejű küldés minden fax esetében

- 1 Győződjön meg róla, hogy a készülék Fax üzemmódban van .
- 2 Nyomja meg sorban: **Menu(Menü)**, **2**, **2**, **5**.

Küldés beáll.
5.Közvetl.küld
- 3 Nyomja meg **▲** vagy **▼** gombot és válassza: **Be**.
Nyomja meg az **OK** gombot.

Valós idejű küldés csak a következő fax esetében

- 1 Győződjön meg róla, hogy a készülék Fax üzemmódban van .
- 2 Nyomja meg sorban: **Menu(Menü)**, **2**, **2**, **5**.

Küldés beáll.
5.Közvetl.küld
- 3 Nyomja meg **▲** vagy **▼** gombot és válassza: **Követk.fax:Be**.
Nyomja meg az **OK** gombot.



Megjegyzés

- Ha a memória megtelt és Ön színes faxot küld, a készülék valós időben küldi majd a dokumentumot (még akkor is, ha **Közvetl.küld** **Ki** van kapcsolva).
- Valós idejű küldésnél az automatikus újratárcsázási funkció nem működik a szkennerveg használatakor.

Nem valós idejű küldés csak a következő fax esetében

- 1 Győződjön meg róla, hogy a készülék Fax üzemmódban van .
- 2 Nyomja meg sorban: **Menu(Menü)**, **2**, **2**, **5**.

Küldés beáll.
5.Közvetl.küld
- 3 Nyomja meg ▲ vagy ▼ gombot és válassza: Követk.fax:Ki.
Nyomja meg az **OK** gombot.



Megjegyzés

Valós idejű küldésnél az automatikus újratárcsázási funkció nem működik a szkennerrüveg használatakor.

Tengerentúli üzemmód

Amennyiben nem megfelelő kapcsolat miatt a fax tengerentúlra küldése nehézséget okoz, segíthet, ha bekapcsolja a tengerentúli üzemmódot.

Ez egy időleges beállítás amely csak a következő elküldött faxra lesz érvényes.

- 1 Győződjön meg róla, hogy a készülék Fax üzemmódban van .
- 2 Helyezze be a dokumentumot.
- 3 Nyomja meg sorban: **Menu(Menü)**, **2**, **2**, **9**.

Küldés beáll.
9.Tengertúli-mód
- 4 Nyomja meg a ▲ vagy a ▼ gombot a választáshoz: Be (vagy Ki).
Nyomja meg az **OK** gombot.

Késleltetett fax (csak fekete-fehér)

Maximum 50 olyan faxot tárolhat a memóriában, amelyet az következő 24 órás időszakon belül késleltetve küldhet el.

- 1 Győződjön meg róla, hogy a készülék Fax üzemmódban van .
- 2 Helyezze be a dokumentumot.
- 3 Nyomja meg sorban: **Menu(Menü)**, **2**, **2**, **3**.

Küldés beáll.
3.Időzítő
- 4 Adja meg a fax kívánt küldési időpontját. (24 órás formátumban).
(Például adjon meg 19:45-öt délután 7:45 esetében)
Nyomja meg az **OK** gombot.

A memóriába beolvasható oldalak száma az oldalakra nyomtatott adatmennyiségtől függ.

Késleltetett kötegelt adás (csak fekete-fehér)

Késleltetett faxok küldése esetén a készülék segíteni fog a művelet gazdaságosabbá tételében: szétválogatja a memóriában található faxokat címzett és küldési időpont szerint.

Minden azonos időben, azonos címre küldendő késleltetett faxot összegyűjt és egyetlen faxként küldi el őket, hogy küldési időt spóroljon meg.

- 1 Győződjön meg róla, hogy a készülék Fax üzemmódban van .
- 2 Nyomja meg sorban: **Menu(Menü)**, **2**, **2**, **4**.

Küldés beáll.
4.Körfax
- 3 Nyomja meg a ▲ vagy ▼ gombot a választáshoz: Be (vagy Ki).
Nyomja meg az **OK** gombot.
- 4 Nyomja meg a **Stop/Exit(Stop/Kilépés)** gombot.

Várakozó feladatok ellenőrzése és törlése

Ellenőrizze, mely feladatok várakoznak a memóriában küldésre. Ha nincs ilyen feladat, az LCD üzenete: *Nincs feladat. Ön törölhet memóriában tárolt, várakozó feladatokat.*

- 1 Nyomja meg sorban: **Menu(Menü)**, **2**, **6**.

Feladattörlés
#001 BROTHER

Megjelenik a küldésre váró feladatok száma.

- 2 Válasszon az alábbi lehetőségek közül:

- Használja a **▲**, **▼** gombokat a feladatok közötti böngészéshez, nyomja meg az **OK** gombot a törlendő feladat kiválasztáshoz, majd az **1** gombot a törléséhez.
- Használja a **2** gombot a törlés nélküli kilépéshez.

- 3 Nyomja meg a **Stop/Exit(Stop/Kilépés)** gombot, ha befejezte.

Fax manuális küldése

Manuális küldés

A manuális küldés során hallhatja a tárcsázást, a csengetést és a fax fogadó hangokat a fax küldése során.

- 1 Győződjön meg róla, hogy a készülék Fax üzemmódban van .
- 2 Helyezze be a dokumentumot.
- 3 Vegye fel a külső telefon kagylóját, és várjon a tárcsahangra.
- 4 Tárcsázza a faxszámot.
- 5 Ha hallja a faxhangot, nyomja meg a **Mono Start(Fekete/Fehér Start)** vagy a **Colour Start (Színes Start)** gombot.

Memória megtelt üzenet

Ha *Memória megtelt* üzenetet kap az első faxoldal beolvasásakor, nyomja meg a **Stop/Exit(Stop/Kilépés)** gombot a faxolás törléséhez.

Ha egy rákövetkező oldal szkennelése közben a *Memória megtelt* üzenetet kap, megnyomhatja a

Mono Start(Fekete/Fehér Start) gombot az eddig beszkenelt oldalak elküldéséhez, a **Stop/Exit(Stop/Kilépés)** gombbal pedig leállíthatja a műveletet.



Megjegyzés

Ha a *Memória megtelt* üzenetet faxolás közben kapja, és nem kívánja törölni a memóriában tárolt faxait, valós időben elküldheti az aktuális faxot. (Lásd: *Valós idejű adás* című részt a(z) 36. oldalon!.)

Fogadási módok

Válasszon fogadási módot attól függően, hogy milyen külső készülék csatlakozik a berendezéshez, és milyen szolgáltatások elérhetők a hálózaton. Az alábbi ábra segít a megfelelő üzemmód kiválasztásában. (Fogadási módokról bővebb információkért lásd: *Fogadási módok használata* című részt a(z) 40. oldalon!.)

Fogadás mód kiválasztása

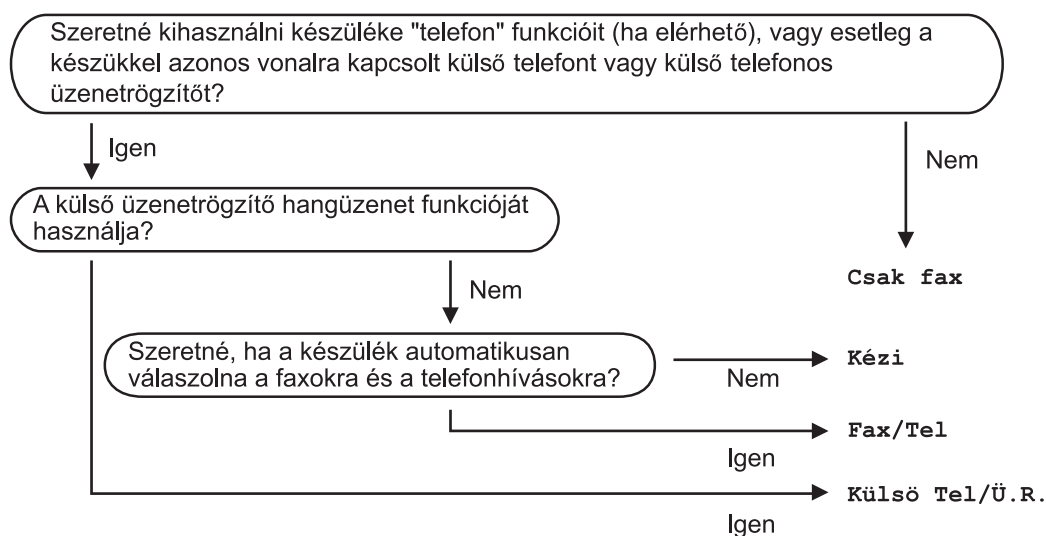

A fogadási mód beállításához kövesse az alábbi utasításokat.

Alapbeáll.
1.Vételi mód

- 1 Nyomja meg sorban: **Menu(Menü)**, **0**, **1**.
- 2 Használja a **▲** vagy a **▼** gombot a mód kiválasztásához. Nyomja meg az **OK** gombot.
- 3 Nyomja meg a **Stop/Exit(Stop/Kilépés)** gombot.

Az LCD kijelzőn megjelenik az aktuális fogadási mód.

Fogadási módok használata

Némely fogadási módban a készülék automatikusan válaszol (Csak fax és Fax/Tel). Előfordulhat, hogy módosítani kívánja a csengetés késleltetését, mielőtt ezeket a módokat választaná. (Lásd: *Csengetés késleltetés* című részt a(z) 41. oldalon!.)

Csak Fax

Csak fax módban minden hívás automatikusan megválaszolásra kerül.

Fax/Tel

A Fax/Tel mód segít automatikusan kezelni a beérkező hívásokat, mivel felismeri, hogy fax- vagy telefonhívásról van-e szó, és az alábbi módok egyikén kezeli őket:

- A beérkező faxokat automatikusan fogadja.
- A telefonhívások az F/T csengéssel érkeznek, ami figyelmeztet a hívás fogadására. Az F/T csengés egy gyors, dupla csengetés, amelyet a készülék ad ki.

(Lásd még: *F/T csengetési idő* című részt a(z) 41. oldalon! és *Csengetés késleltetés* című részt a(z) 41. oldalon!.)

Kézi

Kézi üzemmódú faxfogadáshoz emelje fel a külső telefon kagylóját. Amikor hallja a faxhangot (rövid, ismétlődő sípjelek), a fax fogadásához nyomja meg a **Mono Start(Fekete/Fehér Start)** vagy a **Colour Start (Színes Start)** gombot, majd a **2** gombot. Használhatja a Fax észlelés funkciót is a készülékkel azonos vonalon lévő telefon kagylójának felemelésével.

(Lásd még: *Fax észlelés* című részt a(z) 41. oldalon!.)

Külső TAD (Üzenetrögzítő)

Külső Tel/Ü.R. módban egy külső üzenetrögzítő készülék kezelheti a bejövő hívásokat. A beérkező hívások az alábbi módok egyikén kerülnek megválaszolásra:

- A beérkező faxokat automatikusan fogadja.
- Hívó személyek hangüzeneteit a külső TAD (üzenetrögzítő) tárolja.

(Bővebben lásd: *Külső TAD csatlakoztatása* című részt a(z) 45. oldalon!.)

Fogadási módok beállításai

Csengetés késleltetés

A csengetés késleltetés beállítás meghatározza a hívás fogadását megelőző csöngetések számát Csak fax vagy Fax/Tel módban.

- 1 Győződjön meg róla, hogy a készülék Fax üzemmódban van .
- 2 Nyomja meg sorban: **Menu(Menü)**, **2**, **1**, **1**.

Fogadás beáll.
1.Késleltetés

- 3 Használja a ▲ vagy a ▼ gombot annak kiválasztásához, hogy a készülék hány csengetés után válaszoljon a hívásra. Nyomja meg az **OK** gombot.
- 4 Nyomja meg a **Stop/Exit(Stop/Kilépés)** gombot.

F/T csengetési idő

Ha valaki hívja a készüléket, Ön és a hívó fél is normális telefoncsengést hall majd. A csengetések száma a csengetési késleltetés beállításban határozható meg.

Ha a hívás fax, akkor a készülék fogadni fogja, ha azonban a hívás telefonhívás, a készülék az F/T csengéssel (gyors kettős csengetés) jelez majd, olyan hosszán, ahogy azt Ön beállította. Ha az F/T csengetést hallja, azt jelenti, a másik oldalon egy hívó személy várja, hogy vegye fel a kagylót.

Mivel az F/T csengetést a készülék adja ki, mellék- és külső telefonok *nem* fognak csengetni; de a hívást bármelyik telefonról megválaszolhatja. (Bővebben lásd: *Távoli kódok használata* című részt a(z) 47. oldalon!.)

- 1 Győződjön meg róla, hogy a készülék Fax üzemmódban van .
- 2 Nyomja meg sorban: **Menu(Menü)**, **2**, **1**, **2**.
Fogadás beáll.
2.F/t csöngetés
- 3 Használja a ▲ vagy a ▼ gombot a beérkező hívás-figyelmeztetés hosszának beállításához (20, 30, 40 vagy 70 másodperc). Nyomja meg az **OK** gombot.
- 4 Nyomja meg a **Stop/Exit(Stop/Kilépés)** gombot.

Fax észlelés

A fax észlelés funkció Be kapcsolása lehetővé teszi, hogy a készülék a faxhívásokat automatikusan fogadja, ha Ön a géppel azonos vonalon bármelyik kagylót felveszi.

Ha a Vétel üzenetet látja az LCD-n vagy ha „ciripelést” hall egy másik fali telefoncsatlakozóhoz csatlakoztatott melléktelefon kagylójában, csak helyezze vissza azt, és a készülék fogadja a faxot.

Ha ez a funkció Be van kapcsolva, de készüléke nem reagál a faxhívásra, amikor felemeli a külső vagy a melléktelefon kagylóját, nyomja meg a *51-et a külső vagy a melléktelefonon. (Lásd: *Műveletek melléktelefonról* című részt a(z) 46. oldalon!.)

Megjegyzés

- A Távvezérlési kódok beállításait be kell kapcsolnia, hogy a *51 fax fogadási kódot használhassa. (Lásd: *Távoli kódok használata* című részt a(z) 47. oldalon!.)
- Ha modemet használ vagy számítógépről küld faxokat, és a vele egy vonalon levő készülék „elcsípi”, feltartóztatja őket, kapcsolja ki a fax észlelést.

- 1 Győződjön meg róla, hogy a készülék Fax üzemmódban van .
- 2 Nyomja meg sorban: **Menu(Menü)**, 2, 1, 3.

Fogadás beáll.
3.Fax észlelés
- 3 Használja a ▲ vagy a ▼ gombot a választáshoz: Be vagy Ki.
Nyomja meg az **OK** gombot.
- 4 Nyomja meg a **Stop/Exit(Stop/Kilépés)** gombot.

Nyomtatási sűrűség beállítása

Módosíthatja a nyomtatás sűrűségét, ha sötétebb vagy világosabb oldalakat kíván nyomtatni.

- 1 Győződjön meg róla, hogy a készülék Fax üzemmódban van .
- 2 Nyomja meg sorban: **Menu(Menü)**, 2, 1, 7.

Fogadás beáll.
7.Nyomt. Sűrűség
- 3 A ▲ gombbal sötétítheti a nyomtatást.
A ▼ gombbal világosíthatja a nyomtatást.
Nyomja meg az **OK** gombot.
- 4 Nyomja meg a **Stop/Exit(Stop/Kilépés)** gombot.

További fogadási műveletek

Kicsinyített beérkező fax nyomtatása

Ha **Be** kapcsolja, a készülék minden beérkező faxoldalt automatikusan a használt A4, Letter, Legal vagy Folio papírméretre kicsinyít.

A készülék kiszámolja a kicsinyítés mértékét a faxolt oldal és az Ön papírméret beállításait használva (**Menu(Menü)**, 1, 3).

- 1 Győződjön meg róla, hogy a készülék Fax üzemmódban van .
- 2 Nyomja meg sorban: **Menu(Menü)**, 2, 1, 5.

Fogadás beáll.
5.Aut.kicsinyít.
- 3 Használja a ▲ vagy a ▼ gombot a választáshoz: Be (vagy Ki).
Nyomja meg az **OK** gombot.
- 4 Nyomja meg a **Stop/Exit(Stop/Kilépés)** gombot.

A fax fogadás bélyeg beállítása (csak fekete-fehér)

Beállíthatja készülékét, hogy minden egyes faxoldal érkezési napját és idejét megjelenítse a lap felső részének közepén.

- 1 Győződjön meg róla, hogy a készülék Fax üzemmódban van .
- 2 Nyomja meg sorban: **Menu(Menü), 2, 1, 9.**

Fogadás beáll.
9.Fax Rx Bélyeg
- 3 Használja a ▲ vagy a ▼ gombot a választáshoz: Be (vagy Ki). Nyomja meg az **OK** gombot.
- 4 Nyomja meg a **Stop/Exit(Stop/Kilépés)** gombot.



Megjegyzés

Ellenőrizze, hogy a készülékben a pontos dátum és idő van beállítva.

Faxok fogadása memóriába (csak fekete-fehér)

Ha faxok fogadása során kifogy a papírtálca, a *Nincs Papír* üzenet jelenik meg, arra kérve Önt, töltsse fel a tálcát. (Lásd: *Papír és borítékok betöltése* című részt a(z) 15. oldalon!.) Ha nem tud papírt tölteni a tálcába, a következők egyike történhet:

Ha Mem. vétel Be van kapcsolva:

A készülék folytatja a faxüzenet további oldalainak fogadását, a fennmaradó oldalakat a memóriájában tárolja, ha ott van elegendő hely. További beérkező faxok is a memóriában tárolódnak, amíg még van szabad memória. Ha a memória megtelik, a készülék nem fogja automatikusan megválaszolni a további hívásokat. A faxok kinyomtatásához töltsse fel a papírtálcát.

Ha Mem. vétel Ki van kapcsolva:

A készülék folytatja a faxüzenet további oldalainak fogadását, a fennmaradó oldalakat a memóriájában tárolja, ha ott van elegendő hely. A készülék nem fogja automatikusan megválaszolni a további hívásokat, amíg fel nem tölti a papírtálcát. Az utolsó beérkező fax kinyomtatásához töltsse fel a papírtálcát.

- 1 Győződjön meg róla, hogy a készülék Fax üzemmódban van .
- 2 Nyomja meg sorban: **Menu(Menü), 2, 1, 6.**
- 3 Használja a ▲ vagy a ▼ gombot a választáshoz: Be vagy Ki. Nyomja meg az **OK** gombot.
- 4 Nyomja meg a **Stop/Exit(Stop/Kilépés)** gombot.

Fax nyomtatása memóriából

Ha használja a Faxtárolás funkciót (**Menu(Menü), 2, 5, 1**), akkor is kinyomtathatja a faxot a memóriából, ha a készülékénél van. Lásd: *Faxtárolás* című részt a(z) 55. oldalon!.

- 1 Nyomja meg sorban: **Menu(Menü), 2, 5, 3.**

Távoli fax op.
3.Doku nyomtatás
- 2 Nyomja meg a **Mono Start(Fekete/Fehér Start)** vagy a **Colour Start (Színes Start)** gombot.
- 3 Nyomja meg a **Stop/Exit(Stop/Kilépés)** gombot.

Telefonvonal szolgáltatásai

Telefonvonal-típus beállítása

Ha a berendezést olyan telefonvonalra köti, amely a faxküldéshez és fogadáshoz alközponti vagy ISDN szolgáltatást biztosít, módosítani kell a Telefonvonal típusának beállítását. Ehhez végezze el az alábbi lépéseket. Ha olyan vonalat használ, amely alközponti szolgáltatást nyújt, beállíthatja, hogy készüléke külső vonalhoz is hozzáférjen, vagy mindig vagy sem.

- 1 Nyomja meg sorban: **Menu(Menü), 0, 6.**

Alapbeáll.
6.tel.von.beáll

- 2 Használja a ▲ vagy a ▼ gombot a választáshoz: **PBX, ISDN (vagy Normál).** Nyomja meg az **OK** gombot.

Ha **ISDN-t** vagy **Normál-t** választ, nyomja meg az **OK** gombot, és lépjen a **6** ponthoz.

Ha **PBX-t** választott, nyomja meg az **OK-t** és lépjen a **3** ponthoz.

- 3 A ▲ vagy a ▼ gombbal választhat: **Be** vagy **Mindig**. Nyomja meg az **OK-t**.

- 4 Válasszon: **1.Csere** vagy **2.Kilép**.

Ha az **1.Csere** opciót választja, ugorjon az **5** ponthoz.

Ha a **2.Kilép** opciót választja, ugorjon a **6** ponthoz.

- 5 Írja be a hívószámot (max. 5 számjegy) a tárcsázó billentyűzeten. Nyomja meg az **OK** gombot.



Megjegyzés

- A következő jelek használhatók: számok 0–9, #, * és !. (A felkiáltójelet (!) a **Tel/R** megnyomása eredményezi.)
- Ha a **Be** opciót választja, a **Tel/R** megnyomásával (a monitoron „!”) hozzáférhet a külső vonalhoz.
- Ha a **Mindig** lehetőséget választja, akkor a **Tel/R** megnyomása nélkül férhet hozzá külső vonalhoz.

- 6 Nyomja meg a **Stop/Exit(Stop/Kilépés)** gombot.

PBX és TRANSFER

A gép gyári beállításban **Normál** módra van állítva, ami lehetővé teszi, hogy a szabványos PSTN (Public Switched Telephone Network/Nyilvános kapcsolt telefonhálózat) vonalhoz csatlakozzon. Mindemellett, számos irodában használatos egy központi telefonhálózat vagy egy házi alközpont (PBX). Berendezése csatlakoztatható a legtöbb alközponti hálózathoz. A berendezés újrarahívó funkciója kizárólag **timed break recall** (időzített szüneteltetett lekérdezőhívás, TBR) megoldást támogat. A TBR a legtöbb alközponti rendszerrel működik és lehetővé teszi, hogy hozzáférjen külső vonalhoz, vagy átirányítsa a hívásokat másik mellékre. A funkció használatához a **Tel/R** gombot kell megnyomni.



Megjegyzés

A **Tel/R** gombot az egygombos tárcsázáshoz vagy gyors tárcsázáshoz elmentett szám részeként is programozhatja. Egygombos vagy gyors tárcsázható szám programozásakor (**Menu(Menü), 2, 3, 1** vagy **2, 3, 2**) először nyomja meg **Tel/R** (a monitoron megjelenik „!”), majd adja meg a telefonszámot. Ha így tesz, gyors tárcsázás vagy egygombos tárcsázás során nem kell mindig megnyomnia a **Tel/R** gombot a tárcsázás előtt. (*Egygombosan tárcsázható számok tárolása* című részt a(z) 51. oldalon! vagy *Gyors tárcsázható számok tárolása* című részt a(z) 52. oldalon!.) Mindemellett, ha a Telefonvonal típus beállításában a PBX nincs kiválasztva, a gyors tárcsázási vagy egygombos tárcsázási számok, melyekhez a **Tel/R** gombot előzőleg beprogramozta, nem használhatók.

Külső TAD csatlakoztatása

Készülékével egy vonalon csatlakoztatható TAD (Telephone Answering Device, üzenetrögzítő). Ha a TAD hívásra válaszol, készüléke „figyel, vár” a CNG (fax hívási) hangokra, amelyeket a másik készülék küld. Ha meghallja azokat, átveszi a hívást és fogadja a faxot. Ha nem hall ilyen hangokat, hagyja, hogy a TAD rögzítse az üzenetet, és a kijelzőn a **Telefon** üzenet jelenik meg.

A külső TAD-nak 4 csengetésen belül kell válaszolnia, (mi 2 csengetés beállítását javasoljuk). Ez azért van, mert készüléke nem képes a CNG hangokat addig meghallani, amíg a külső TAD nem fogadja a hívást. A küldő készülék ezt követően már csak kb. 8-10 másodpercig küld CNG hangokat. Nem javasoljuk a távolsági beszélgetési díj csökkentő funkció bekapcsolását a külső TAD-n, ha annak aktiválásához több mint 4 csengetésre van szükség.



Megjegyzés

Ha problémája adódik faxok fogadásakor, csökkentsen a külső TAD csengetés késleltetés beállításain.

Kapcsolatok

A külső üzenetrögzítőnek (TAD) az alábbi ábrán bemutatott módon kell csatlakoznia.

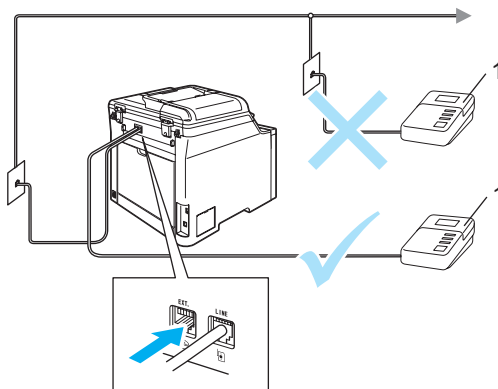

1 TAD

- 1 Állítsa a külső üzenetrögzítőt (TAD) egy vagy két csengetésre. (A készülék Késleltetett csengetés funkciója erre nem vonatkozik.)
- 2 Rögzítse kimenő üzenetét a külső TAD-n (üzenetrögzítő).
- 3 Állítsa be a TAD-t hívások fogadására.
- 4 A Fogadási módot állítsa Külső Tel/Ü.R. -re. (Lásd: *Fogadás mód kiválasztása* című részt a(z) 39. oldalon!)

OGM (kimenő üzenet) rögzítése

- 1 Rögzítsen 5 másodpercnyi szünetet az üzenet megkezdése előtt. Ez lehetővé teszi készülékének, hogy fax hangokat észleljen.
- 2 Az üzenet ne legyen 20 másodpercnél hosszabb.



Megjegyzés

Javasoljuk, hogy a kimenő üzenetet 5 másodperc szünettel indítsa, mert a készülék nem képes faxhangokat hangos beszéden keresztül meghallani. Megpróbálhatja ezt a szünetet kihagyni, de ha faxfogadási gondjai adódnak, vegye fel újra az üzenetét, és tegye bele a szünetet.

Többvonalas kapcsolatok (PBX)

Javasoljuk, hogy azt a céget kérje készüléke bekötésére, aki az alközpontot is telepítette. Ha többvonalas rendszere van, kérje, hogy az egységet a rendszer utolsó vonalára kössék. Ez megelőzi, hogy a készülék minden egyes, a rendszerre érkező híváskor bekapcsoljon. Ha minden bejövő hívást telefonközpontos vesz fel, javasoljuk, hogy a fogadási módot *Kézi* üzemmódra állítsa.

Nem garantálható, hogy készüléke PBX-re kapcsolva minden körülmények között hibátlanul fog működni. Minden, a küldéssel/fogadással kapcsolatos problémát először a PBX-et kezelő cégnek jelentsen.

Külső és mellékefelefonok



Megjegyzés

A távolsági hozzáférés kódjait be kell kapcsolnia, hogy használhassa a *51 Fax fogadási kódot és a #51 Hívás megválaszolása kódot. (Lásd: *Távoli kódok használata* című részt a(z) 47. oldalon!.)

Műveletek mellékefelefonról

Ha olyan külső vagy mellékefelefonról válaszol faxhívásra, amely a megfelelő módon a készülék megfelelő aljzatába van csatlakoztatva, készülékét a Fax fogadási kóddal utasíthatja a hívás kezelésére. Ha megnyomja a *51 Fax fogadási kódot, a készülék elkezd a fax fogadását.

Ha válaszol a hívásra és senki nincs a vonalban:

Valószínű, hogy kézileg küldött faxot kap.

Nyomja meg a *51-t és várjon a „ciripelésre”, vagy amíg az LCD-n meg nem jelenik: *Vétel*, majd tegye le a kagylót.



Megjegyzés

Használhatja a Fax észlelés funkciót is, hogy készüléke fogadja, intézze a hívást. (Lásd: *Fax észlelés* című részt a(z) 41. oldalon!.)

Csak Fax/Tel módban

Ha a készülék Fax/Tel módban van, az F/T csengetési időt (ál/dupla csengés) használja arra, hogy figyelmeztesse: válaszolja meg a hívást.

Emelje fel a külső telefon kagylóját, és nyomja meg a **Tel/R** gombot a válaszadáshoz.

Ha melléktelefonnál tartózkodik, fel kell emelnie a telefonkagylót az F/T csengetési idő alatt, majd megnyomnia a **#51** gombokat az ál/dupla csengetés alatt. Ha senki nincs a vonalban, vagy ha valaki faxolni akar Önnek, a hívást küldje vissza készülékéhez a ***51** gombok megnyomásával.

Külső vagy melléktelefon csatlakoztatása

Közvetlenül csatlakoztathat egy különálló telefonkészüléket készülékéhez, ahogy az alábbi ábra mutatja.

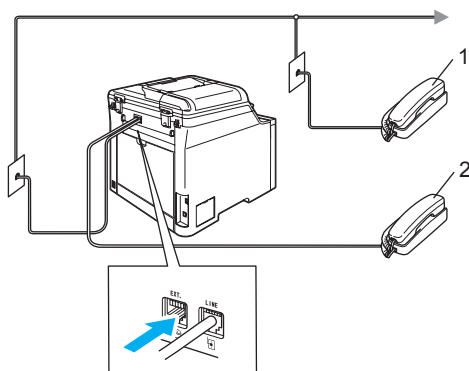

1 Melléktelefon

2 Külső telefon

Ha a külső telefon használja, az LCD üzenete: **Telefon.**

Vezeték nélküli külső telefon használata

Ha vezeték nélküli telefont csatlakoztatott a telefonvezetékre (lásd: 47 oldal), és jellemzően magánál tartja annak mobil egységét, akkor a legegyszerűbb a hívásokat a csengetéskésleltetés alatt megválaszolni.

Ha először a készüléket hagyja válaszolni, akkor majd oda kell mennie a géphez, és megnyomnia a **Tel/R** gombot, hogy a hívást a vezeték nélküli egységre átirányíthassa.

Távoli kódok használata

Fax fogadási kód

Ha faxhívásra külső vagy melléktelefonról válaszol, felszólíthatja a gépet a fax fogadására, ha benyomja a ***51** fax fogadási kódot. Várjon a „ciripelésre”, és helyezze vissza a kagylót. (Lásd: *Fax észlelés* című részt a(z) 41. oldalon!.)

Hívás megválaszolása kód

Ha telefonhívást kap, és a készülék is F/T módban van, F/T dupla csengetéssel jelez majd a kezdeti csengetési késleltetés után. Ha a melléktelefont veszi fel, kikapcsolhatja az F/T csengetést a **#51** megnyomásával (ügyeljen rá, hogy a csengetések között nyomja meg a kódot).

Távoli kódok bekapcsolása

A Távoli (hozzáférési) kódokat be kell kapcsolnia, hogy használhassa a Fax fogadási és a Hívás megválaszolása kódokat.

- 1 Győződjön meg róla, hogy a készülék Fax üzemmódban van .
- 2 Nyomja meg sorban: **Menu(Menü), 2, 1, 4.**

Fogadás beáll.
4.Távoli kódok
- 3 Használja a ▲ vagy a ▼ gombot és válassza: Be.
Nyomja meg az **OK** gombot.
- 4 Ha nem akar módosítani a Fax fogadási kódon, nyomja meg: **OK**.
- 5 Ha nem akar módosítani a Hívás megválaszolása kódon, nyomja meg: **OK**.
- 6 Nyomja meg a **Stop/Exit(Stop/Kilépés)** gombot.

Távoli kódok módosítása

Az előre beállított fax fogadási kód: *51. Az előre beállított hívás megválaszolási kód: #51. Ha mindig megszakad a kapcsolat, amikor a külső TAD-re kapcsolódik, próbálja megváltoztatni a 3-jegyű távoli kódokat, például: ### és 555.

- 1 Győződjön meg róla, hogy a készülék Fax üzemmódban van .
- 2 Nyomja meg sorban: **Menu(Menü), 2, 1, 4.**

Fogadás beáll.
4.Távoli kódok
- 3 Használja a ▲ vagy a ▼ gombot a választáshoz: Be vagy Ki.
Nyomja meg az **OK** gombot.
- 4 Ha a Be lehetőséget választja 3-ban, adjon meg új Fax fogadási kódot.
Nyomja meg az **OK** gombot.
- 5 Adja meg az új Hívás megválaszolása kódot.
Nyomja meg az **OK** gombot.
- 6 Nyomja meg a **Stop/Exit(Stop/Kilépés)** gombot.

Tárcsázás

A következő módok bármelyikén tárcsázhat.

Manuálistárcsázás

A telefonszám számjegyeinek beviteléhez használja a tárcsázófelületet.



Egygombostárcsázás

Nyomja meg azt a gombot, amelyen korábban a hívandó számot eltárolta. (Lásd: *Egygombosan tárcsázható számok tárolása* című részt a(z) 51. oldalon!.)



Az 9-16-os egygombos telefonszámok tárcsázásához tartsa lenyomva a **Shift(Váltás)** gombot, miközben megnyomja az Egygombos billentyűt.

Gyors-tárcsázás

Nyomja meg a **Search/Speed Dial(Keres/Gyorstárcsázás)** gombot, majd a három számjegű gyors-tárcsázható számot. (Lásd: *Gyorstárcsázható számok tárolása* című részt a(z) 52. oldalon!.)



Három-jegű szám



Megjegyzés

Ha az LCD a *Nem regisztrált* üzenetet adja, amikor beadja az egygombos vagy a gyors-tárcsázható számot, az azt jelenti, hogy nincs telefonszám az adott helyen.

Keresés

Névsor alapján kereshet az egygombos és a gyorstárcsázható memóriában tárolt nevek között. (Lásd: *Egygombosan tárcsázható számok tárolása* című részt a(z) 51. oldalon! és *Gyorstárcsázható számok tárolása* című részt a(z) 52. oldalon!.)

- 1 Nyomja meg a **Search/Speed Dial(Keres/Gyorstárcsázás)** gombot.



- 2 Nyomja meg a ▼ gombot.

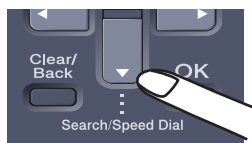

- 3 Nyomja meg a név kezdőbetűjének gombját.
(A betűk beírásához használja: *Szöveg beírása* című részt a(z) 207. oldalon!)
Nyomja meg az **OK** gombot.



- 4 Használja a ▲ vagy a ▼ gombot a böngészéshez, amíg megtalálja a keresett nevet.
Nyomja meg az **OK** gombot.

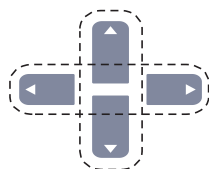

- 5 Nyomja meg a **Mono Start(Fekete/Fehér Start)** vagy a **Colour Start (Színes Start)** gombot.



Megjegyzés

- Ha nem ír be betűt és megnyomja az **OK** gombot a 3 lépésnél, minden regisztrált név meg fog jelenni. Használja a ▲ vagy a ▼ gombot a böngészéshez, amíg megtalálja a keresett nevet.
- Ha az LCD-n a *Kapcs. nem tal.* üzenet jelenik meg, amikor a név első betűjét megadja, akkor olyan betűvel nem tárolt el nevet.

Fax újratárcsázás

Ha egy faxot automatikusan küld és a vonal foglalt, a készülék három alkalommal, ötperces szünetekkel automatikusan újratárcsáz.

Ha manuálisan küld faxot és a vonal foglalt, nyomja meg a **Redial/Pause(Újratárcsáz/Leállít)** gombot, várja meg a másik fax választát, majd nyomja meg a **Mono Start(Fekete/Fehér Start)** vagy a **Colour Start (Színes Start)** gombot az újrapróbálkozáshoz. Ha egy újabb hívást kezdeményezne az utoljára tárcsázott számra, időt spórolhat meg a **Redial/Pause(Újratárcsáz/Leállít)** és **Mono Start(Fekete/Fehér Start)** vagy **Colour Start (Színes Start)** gomb megnyomásával.

Redial/Pause(Újratárcsáz/Leállít) csak akkor működik, ha a vezérlőpultról tárcsázta a számot.

Számok tárolása

Készülékén a következő egyszerűsített tárcsázási lehetőségekhez tárolhat el számokat: Egygombos, Gyorstárcsázás és Csoport üzenetszóráshoz. Ha egy gyors-tárcsázás számot tárcsáz, a kijelző megmutatja a nevet -ha eltárolta- vagy a számot.

Áramszünet esetén a memóriában található gyors-tárcsázás számok nem vesznek el.

Szünet tárolása

Nyomja meg a **Redial/Pause(Újratárcsáz/Leállít)** gombot egy 2,8 másodperces szünet beillesztéséhez két szám közé. A szünet növeléséhez nyomja meg tetszőleges számban a **Redial/Pause(Újratárcsáz/Leállít)** gombot.

Egygombosan tárcsázható számok tárolása

Az Ön készüléke 8 Egygombos billentyűvel rendelkezik, ahol 16 fax- vagy telefonszámot rögzíthet automatikus tárcsázáshoz. A 9-16 számokhoz úgy férhet hozzá, hogy lenyomva tartja a **Shift(Váltás)** gombot, amikor megnyomja az Egygombos billentyűt.



- 1 Nyomja meg sorban: **Menu(Menü), 2, 3, 1.**

Gyorstárcsázás
1. Egygombos

- 2 Nyomja meg az Egygombos billentyűt, ahová a számot rögzíteni kívánja.

- 3 Írja be a telefon- vagy faxszámot (legfeljebb 20 karakter).
Nyomja meg az **OK** gombot.

- 4 Válasszon az alábbi lehetőségek közül:

- Írja be a nevet a tárcsázási billentyűzeten (legfeljebb 15 karakter). Használhatja a táblázatot (*Szöveg beírása* című részt a(z) 207. oldalon!) a betűk beírásához.

Nyomja meg az **OK** gombot.

- Nyomja meg az **OK** gombot a szám név nélküli rögzítéséhez.

- 5 Válasszon az alábbi lehetőségek közül:

- A következő Egygombos szám rögzítéséhez menjen a ② lépésre.
- Ha befejezte az egygombos számok rögzítését, nyomja meg a **Stop/Exit(Stop/Kilépés)** gombot.

Gyorstárcsázható számok tárolása

Gyakran tárcsázott számait gyorsárcsázható számokként is eltárolhatja, hogy tárcsázásukhoz csak néhány gombot (**Search/Speed Dial(Keres/Gyorstárcsázás)**), a háromjegyű szám és **Mono Start(Fekete/Fehér Start)** vagy **Colour Start (Színes Start)**) kelljen majd megnyomnia. A készülék 300 gyorsárcsázható számot képes eltárolni (001–300).

- 1 Nyomja meg sorban: **Menu(Menü)**, **2**, **3**, **2**.

```
Gyorstárcsázás
2.Gyorstárcsázás
```

- 2 Írja be a gyorsárcsázás szám kívánt három számjegyű eltárolási helyét (001–300) a billentyűzeten. Nyomja meg az **OK** gombot.

- 3 Írja be a telefon- vagy faxszámot (legfeljebb 20 karakter). Nyomja meg az **OK** gombot.

- 4 Válasszon az alábbi lehetőségek közül:

- Írja be a nevet a tárcsázási billentyűzeten (legfeljebb 15 karakter). Használhatja a táblázatot (*Szöveg beírása* című részt a(z) 207. oldalon!) a betűk beírásához.

Nyomja meg az **OK** gombot.

- Nyomja meg az **OK** gombot a szám név nélküli rögzítéséhez.

- 5 Válasszon az alábbi lehetőségek közül:

- A következő Gyorstárcsázható szám rögzítéséhez menjen a **2** lépéshez.
- Ha befejezte a Gyorstárcsázható számok rögzítését, nyomja meg a **Stop/Exit(Stop/Kilépés)** gombot.

Egygombos és gyorsárcsázható számok módosítása

Ha egy Egygombos vagy Gyorstárcsázható számot egy meglévő szám helyére próbál tárolni, az LCD kijelzőn az ott eredetileg tárolt szám és név jelenik meg.

- 1 Válasszon az alábbi lehetőségek közül:

- A tárolt szám módosításához nyomja meg az **1** gombot.
- Változtatások nélküli kilépéshez nyomja meg a **2** gombot.

```
#005:MIKE
1.Csere 2.Kilép
```

- 2 Használja a **◀** vagy a **▶** gombot, és helyezze a kurzort a módosítani kívánt karakter alá, majd nyomja meg a **Clear/Back(Töröl/Vissza)** gombot a törléséhez. Ismételje meg ezt minden törölni kívánt karakter esetében.

- 3 Írjon be új számot. Nyomja meg az **OK** gombot.

- 4 Használja a **◀** vagy a **▶** gombot, és helyezze a kurzort a módosítani kívánt karakter alá, majd nyomja meg a **Clear/Back(Töröl/Vissza)** gombot a törléséhez. Ismételje meg ezt minden törölni kívánt karakter esetében.

- 5 Írja be az új karaktert, nevet. Nyomja meg az **OK** gombot.

Csoportok beállítása üzenetszóráshoz

Ha gyakran küldi ugyanazt a faxot több számra, akkor ezt megkönnyítendő beállíthat egy csoportot.

A Csoportok Egygombos vagy Gyorstárcsázható számként rögzíthetők. Minden csoport egy Egygombos billentyűt vagy egy Gyorstárcsázási helyet használ fel. Ezt követően elküldheti a faxot a csoport összes számára az Egygombos billentyű megnyomásával vagy a gyorstárcsázási szám beütésével, majd megnyomva a **Mono Start(Fekete/Fehér Start)**gombot.

Mielőtt egy számot hozzáadna a csoporthoz, rögzítenie kell azt Egygombos vagy Gyorstárcsázható számként. Legfeljebb 20 kisebb csoporttal rendelkezhet, vagy maximum 315 számot rendelhet egy nagy csoporthoz.

- 1 Nyomja meg sorban: **Menu(Menü)**, **2**, **3**, **3**.

Gyorstárcsázás
3.Csoport

- 2 Válasszon a csoportnak egy üres tárhelyet az alábbiak módok egyikén:
- Nyomjon meg egy Egygombos billentyűt.
 - Nyomja meg a **Search/Speed Dial(Keres/Gyorstárcsázás)** gombot, majd adjon meg egy háromszámjegyű gyorstárcsázható szám helyet.
Nyomja meg az **OK** gombot.
- 3 Írjon be egy csoportszámot (01-20) a társcsázó billentyűzeten.
Nyomja meg az **OK** gombot.

- 4 Egygombos vagy gyorstárcsázható szám hozzáadásához kövesse az alábbi lépéseket:
- Egygombos számok esetén nyomja meg a kívánt számokhoz tartozó gombokat egymás után.
 - Gyorstárcsázható számok esetében nyomja meg a **Search/Speed Dial(Keres/Gyorstárcsázás)** gombot, majd adja meg a gyorstárcsázási szám helyének háromjegyű azonosítóját.

Az LCD mutatni fogja a kiválasztott egygombos számokat (*-gal) és gyorstárcsázható számokat (# jellel) (például: *006, #009).

- 5 Nyomja meg az **OK** gombot, ha befejezte a számok hozzáadását.
- 6 Válasszon az alábbi lehetőségek közül:
- Írja be a nevet a társcsázási billentyűzeten (legfeljebb 15 karakter). Használhatja a táblázatot (*Szöveg beírása* című részt a(z) 207. oldalon!) a betűk beírásához.
Nyomja meg az **OK** gombot.
 - Nyomja meg az **OK** gombot a csoport név nélküli rögzítéséhez.
- 7 Válasszon az alábbi lehetőségek közül:
- Ha újabb csoportot kíván üzenetszóráshoz rögzíteni, nyomja meg a **OK** gombot. Ugorjon a 2 ponthoz.
 - Ha befejezte a csoportok rögzítését üzenetszóráshoz, nyomja meg: **Stop/Exit(Stop/Kilépés)**.



Megjegyzés

Az Üzenetszórás csak fekete-fehérben működik.

Gyorstárcsázási számok kombinálása

Társcsázáskor több gyorstárscsázási számot is összekombinálhat. Ez a funkció akkor lehet hasznos, ha például hozzáférési kódot kell betárscsáznia egy kedvezőbb árszintű távolsági szolgáltatáshoz.

Például, lehet, hogy eltárolta az 555-öt a #003-as gyorstárscsázható számon és a 7000e-t a #002-n. A kettőt használhatja az 555-7000 társcsázásához, ha megnyomja a következőket:

Nyomja meg:

Search/Speed Dial(Keres/Gyorstárscsázás), 003. Nyomja meg
Search/Speed Dial(Keres/Gyorstárscsázás), 002 és **Mono Start(Fekete/Fehér Start)** és **Colour Start (Színes Start).**

További számokat is hozzáadhat manuálisan, ha beírja őket a billentyűzeten:

Nyomja meg:

Search/Speed Dial(Keres/Gyorstárscsázás), 003, 7001 (a társcsázó billentyűzeten), és **Mono Start(Fekete/Fehér Start)** vagy **Colour Start (Színes Start)** .

Ez a következőt jelentené: 555-7001.

Szünetet is beszúrhat a

Redial/Pause(Újratárscsáz/Leállít) gombbal.

Hang vagy impulzus-alapú társcsázás

Ha impulzus alapú társcsázási szolgáltatással rendelkezik, de hang alapú jel leadása szükséges (például a telefonos banki ügyintézéshez), kövesse az alábbi utasításokat. Érintőgombos szolgáltatás esetén a funkció használata nem szükséges.

- 1 Emelje fel a külső telefon kagylóját, majd nyomja meg a **Tel/R** gombot.
- 2 Nyomja meg a **#** gombot a készülék vezérlőpultján. Az ezt követően társcsázott számjegyek hang alapú jeleket küldenek.
A hívás befejezésekor a készülék visszatér az impulzus alapú társcsázási szolgáltatásra.

Távoli fax opciók (csak fekete-fehér)

A távoli fax opciók NEM ELÉRHETŐK színes faxok esetében.

A távolról használható fax opciók lehetővé teszik, hogy Ön faxokat fogadhasson akkor is, ha nem a készülék közelében tartózkodik.

Egyszerre csak egy távoli fax opciót használhat.

Fax továbbítás

A fax továbbítási funkcióval a készülék a beérkezett faxokat automatikusan továbbítja egy másik készülékre. Ha bekapcsolja a biztonsági másolat nyomtatását, a készülék ki is nyomtatja a faxot.

- 1 Nyomja meg sorban: **Menu(Menü), 2, 5, 1.**

```
Távoli fax op.
1.Továbbít/Tárol
```

- 2 Használja a ▲ vagy a ▼ gombot, és válassza: Fax küldés. Nyomja meg az **OK** gombot. Az LCD rákérdez a számra, amelyre a faxokat továbbítani kell.
- 3 Írja be a faxszámot, ahová a faxokat továbbítani kívánja (legfeljebb 20 számjegy). Nyomja meg az **OK** gombot.
- 4 Nyomja meg a ▲ vagy a ▼ gombot, és válassza a **Be** vagy a **Ki** beállítást. Nyomja meg az **OK** gombot.

```
Másolat Nyomt.
Be
```

- 5 Nyomja meg a **Stop/Exit(Stop/Kilépés)** gombot.



Megjegyzés

Ha bekapcsolja a biztonsági másolat nyomtatását, a készülék ki is nyomtatja a faxot, így egy másolata is lesz. Ez egy biztonsági funkció áramszünet esetére, mielőtt a faxot továbbítaná vagy ha a fogadó készülékkel probléma lenne. A készüléke négy napig tudja tárolni a faxokat áramszünet esetén. A gép memóriájában tárolt faxok törlődnek.

Faxtárolás

A faxtárolás funkcióval a beérkező faxok a gép memóriájában tárolhatók. Egy másik helyen található faxkészülék memóriájában tárolt faxokat is lehívhat a távoli hozzáférés parancsokkal, lásd: *Faxüzenetek visszakeresése* című részt a(z) 59. oldalon!. Készüléke automatikusan kinyomtatja a tárolt fax egy másolatát.

- 1 Nyomja meg sorban: **Menu(Menü), 2, 5, 1.**

```
Távoli fax op.
1.Továbbít/Tárol
```

- 2 Használja a ▲ vagy a ▼ gombot, és válassza: Fax tárolása. Nyomja meg az **OK** gombot.
- 3 Nyomja meg a **Stop/Exit(Stop/Kilépés)** gombot.



Megjegyzés

Ha Fax tárolása be van kapcsolva, a készülék nem tud színes faxot fogadni, hacsak a küldő fax nem konvertálja azt fekete-fehérré.

PC fax fogadás

The PC fax fogadás funkcióval a készülékre érkező faxokat automatikusan a számítógépére küldheti. Ezután a számítógépén megnézheti és tárolhatja ezeket a faxokat. Ha a számítógép ki van kapcsolva, amikor a fax érkezik, a készülék tárolja az üzenetet a memóriában, amíg a számítógépet be nem kapcsolja. Ha bekapcsolja a biztonsági másolat nyomtatását, a készülék ki is nyomtatja a faxot.

PC fax fogadás funkció csak akkor működik, ha olyan számítógéppel kapcsolják össze, amelyre feltelepítették MFL-Pro Suite szoftvert. (Lásd: *PC-FAX fogadás, 6. fejezet a Szoftver használati útmutatóban a CD-ROM-on.*)

- 1 Nyomja meg sorban: **Menu(Menü), 2, 5, 1.**

Távoli fax op.
1.Továbbít/Tárol

- 2 Használja a ▲ vagy a ▼ gombot, és válassza: PC fax fogadás.
Nyomja meg az **OK** gombot.

- 3 Használja a ▲ vagy a ▼ gombot az <USB> vagy a számítógép nevének kiválasztásához, ha a készülék hálózaton működik.

Vál. ▲▼vagy OK
<USB>

Nyomja meg az **OK** gombot.

- 4 Nyomja meg a ▲ vagy a ▼ gombot, és válassza a Be vagy a Ki beállítást.

Másolat Nyomt.
Ki

Nyomja meg az **OK** gombot.

- 5 Nyomja meg a **Stop/Exit(Stop/Kilépés)** gombot.

Megjegyzés

Ha a készülékkel gond van és képtelen a memóriából kinyomtatni a faxokat, használhatja ezt a funkciót a faxok számítógépre továbbításához.

(Részletekért lásd: *Hiba- és karbantartási üzenetek* című részt a(z) 123. oldalon!.)

Ha bekapcsolja a biztonsági másolat nyomtatását, a készülék ki is nyomtatja a faxot, így egy másolata is lesz. Ez egy biztonsági funkció a fax továbbküldése előtti áramszünet esetére vagy abban az esetben, ha fogadó készülékkel van probléma. A készüléke négy napig tudja tárolni a faxokat áramszünet esetén.

Távoli fax opciók módosítása

Ha beérkezett faxok maradtak a készülék memóriájában, amikor Ön a távolról használható fax opciót kikapcsolja, a készülék LCD-je megkérdezi:

Össz.dok.törl.?
1.Igen 2.Nem

vagy

Össz. fax nyomt?
1.Igen 2.Nem

- Ha az **1** gombot nyomja meg, a memóriában található faxok kitörölődnek vagy kinyomtatásra kerülnek, mielőtt a beállítás módosul. Ha már készült biztonsági másolat, nem nyomtat újat.
- Ha a **2** gombot nyomja meg, a memóriában található faxok nem törölődnek vagy nem kerülnek kinyomtatásra, a beállítás nem módosul.

Ha beérkezett faxok maradtak a készülék memóriájában, amikor Ön a PC fax fogadás opciót választja egy másik távoli fax opció helyett (Fax küldés vagy Fax tárolása), a készülék LCD-je megkérdezi:

Faxküldés PC-nek
1.Igen 2.Nem

- Ha az **1** gombot nyomja meg, a memóriában található faxok a számítógépre kerülnek, mielőtt a beállítás módosul.
- Ha a **2** gombot nyomja meg, a memóriában található faxok nem törölődnek és nem is kerülnek át a számítógépre, a beállítás nem módosul.

Az LCD megkérdezi a következőt:

Másolat Nyomt.
Be

Másolat Nyomt.
Ki

Nyomja meg a **▲** vagy a **▼** gombot, és válassza a **Be** vagy a **Ki** beállítást.

Nyomja meg az **OK** gombot. Nyomja meg a **Stop/Exit(Stop/Kilépés)** gombot.



Megjegyzés

Ha bekapcsolja a biztonsági másolat nyomtatását, a készülék ki is nyomtatja a faxot, így egy másolata is lesz. Ez egy biztonsági funkció a fax küldése előtti áramszünet esetére vagy abban az esetben, ha fogadó készülékkel van probléma. A készüléke négy napig tudja tárolni a faxokat áramszünet esetén. A gép memóriájában tárolt faxok törölődnek.

Távoli fax opciók kikapcsolása

- 1 Nyomja meg sorban: **Menu(Menü), 2, 5, 1.**

Távoli fax op.
1.Továbbít/Tárol

- 2 Használja a **▲** vagy a **▼** gombot és válassza: **Ki.**
Nyomja meg az **OK** gombot.



Megjegyzés

Az LCD különböző lehetőségeket ajánl fel, ha még vannak beérkezett faxok a memóriában. (Lásd: *Távoli fax opciók módosítása* című részt a(z) 57. oldalon!.)

- 3 Nyomja meg a **Stop/Exit(Stop/Kilépés)** gombot.

Távoli visszakeresés

A távoli visszakeresés funkció hozzáférést biztosít a készülékben tárolt faxüzeneteihez, ha nem tartózkodik a készülék közelében. Bármely nyomógombos telefonról vagy faxkészülékről hívhatja készülékét, és a Távoli hozzáférési kóddal elérheti üzeneteit.

Távoli hozzáférési kód beállítása

A távoli hozzáférési kód hozzáférést biztosít a távoli visszakeresés funkcióhoz, ha távol van a készülékétől. Mielőtt használja a távoli hozzáférés és visszakeresés funkcióit, be kell állítania a saját kódját. Az alapértelmezett kód egy inaktív kód: --*.

- 1 Nyomja meg sorban: **Menu(Menü), 2, 5, 2.**

Távoli fax op.
 2.Táv.hozzáfér.

- 2 Adjon meg egy háromjegyű kódot a **0 – 9, *** vagy **#** karaktereket használva. Nyomja meg az **OK** gombot.

- 3 Nyomja meg a **Stop/Exit(Stop/Kilépés)** gombot.



Megjegyzés

NE használja a Fax fogadás (*51) vagy a Telefonos válaszadás (#51) kódjait. (Lásd: *Távoli kódok módosítása* című részt a(z) 48. oldalon!.)

Kódját bármikor megváltoztathatja. Ha hatástalanítani kívánja a kódot, nyomja meg **Clear/Back(Töröl/Vissza)** és **OK** a **2** részben az inaktív --* beállítás visszaállításához.

Távoli hozzáférési kód használata

- 1 Tárcsázza faxszámát egy nyomógombos telefonról vagy másik faxkészülékről a nyomógombokat használva.
- 2 Amikor készüléke válaszol, azonnal írja be a távoli hozzáférési kódját.
- 3 A készülék jelez, ha új faxüzenetek érkeztek:
 - *Nincs hangjelzés*
Nincs beérkezett üzenet.
 - *1 hosszú jelzés*
Érkezett faxüzenet.
- 4 A készülék kétszer röviden sípol, hogy jelezze Önnek: írjon be utasítást. A készülék megszakítja a kapcsolatot, ha több, mint 30 másodpercig vár az utasítás beírásával. Ha érvénytelen utasítást ad, a készülék 3 rövidet sípol.
- 5 Nyomja meg a **9 0** gombokat, hogy visszaállítsa a készüléket miután befejezte.
- 6 Tegye le a kagylót.



Megjegyzés

Ha a készülék *Kézi* üzemmódban van, akkor is elérheti a távoli visszakeresési funkciókat. Tárcsázza a faxszámot a hagyományos módon, és hagyja kicsengeni a készüléket. 2 perc múlva hosszú hangjelzést hall majd, amellyel a gép felszólítja, hogy adja meg távoli hozzáférési kódját. 30 másodperce van a kód megadásához.

Faxüzenetek visszakeresése

- 1 Tárcsázza saját faxszámát.
- 2 Ha válaszol a készüléke, azonnal írja be a távoli hozzáférési kódját (3 számjegy, majd *). Ha hosszú sípolást hall, üzenetei érkeztek.
- 3 Ha 2 rövid sípolást hall, a tárcsázó billentyűzeten adja meg: **9 6 2**.
- 4 Várja meg a hosszú hangjelzést, és ezután használja a tárcsázó felületet a távoli fax számának beírásához, ahova a faxokat szeretné küldetni, majd nyomja meg a **##** jeleket. (legfeljebb 20 számjegy).
- 5 Tegye le a kagylót, miután hallotta, hogy sípolt a készüléke. A készüléke hívni fogja a másik gépet, amely majd kinyomtatja a faxüzeneteket.



Megjegyzés

A # billentyűvel illeszthet be szünetet a faxszámba.

A fax továbbítási szám módosítása

Egy másik érintőgombos telefonról vagy faxkészülékről módosíthatja a fax továbbítási szám alapbeállítását.

- 1 Tárcsázza saját faxszámát.
- 2 Ha válaszol a készüléke, azonnal írja be a távoli hozzáférési kódját (3 számjegy, majd *). Ha hosszú sípolást hall, üzenetei érkeztek.
- 3 Ha 2 rövid sípolást hall, a tárcsázó billentyűzeten adja meg: **9 5 4**.
- 4 Várja meg a hosszú hangjelzést, és ezután használja a tárcsázó felületet a távoli fax számának beírásához, ahova a faxokat szeretné továbbíttatni, majd nyomja meg a **##** jeleket. (legfeljebb 20 számjegy).
- 5 Nyomja meg a **9 0** gombokat, hogy visszaállítsa a készüléket miután befejezte.
- 6 Tegye le a kagylót, miután hallotta, hogy sípolt a készüléke.



Megjegyzés

A # billentyűvel illeszthet be szünetet a faxszámba.

Távoli fax utasítások

Kövesse az alábbi utasításokat, hogy hozzáférjen az egyes funkciókhoz, amikor távol van a készülékétől. Amikor felhívja a készülékét és beírja a Távoli hozzáférés kódját (3 számjegy, majd *), a rendszer kétszer röviden sípol, ekkor be kell írnia a távoli utasítást.

Távoli utasítások		Művelet részletei
95	Fax továbbítási vagy faxtárolási beállítások módosítása	
	1 Ki	Kiválaszthatja Ki , miután lekérte vagy törölte az összes üzenetét.
	2 Fax továbbítás	Egy hosszú csengetés: a módosítás elfogadva. Ha három rövid sípolást hall, nem módosíthat, mert a feltételek nem feleltek meg (például egy fax továbbítási szám regisztrálása). A fax továbbítási számát a 4 szám beütésével regisztrálhatja. (Lásd: <i>A fax továbbítási szám módosítása</i> című részt a(z) 59. oldalon!). Mihelyt regisztrálta a számot, a továbbítás működni fog.
	4 Fax továbbítási szám	
	6 Faxtárolás	
96	Fax lekérése	
	2 Minden fax lekérése	Írja be a távoli faxkészülék számát, ahol fogadja a tárolt faxüzeneteket. (Lásd: <i>Faxüzenetek visszakeresése</i> című részt a(z) 59. oldalon!).
	3 Faxok törlése a memóriából	Ha egy hosszú sípolást hall, a faxüzenetek törölődtek a memóriából.
97	Ellenőrizze a vételi állapotot	
	1 Fax	Ellenőrizheti, hogy a készüléke fogadott-e bármilyen faxot. Ha igen, egy hosszú sípolást fog hallani. Ha nem, három rövid sípolást fog hallani.
98	Vételi állapot módosítása	
	1 Külső TAD (üzenetröggítő)	Ha egy hosszú sípolást hall, a változtatás elfogadásra került.
	2 Fax/Tel	
	3 Csak Fax	
90	Kilépés	Nyomja meg a 9 0 számokat a távoli visszakeresés menüből történő kilépéshez. Várjon a hosszú sípolásra, majd helyezze vissza a kagylót.

10 Lehívás

A lehívás beállításával mások az Ön készülékéről faxokat fogadhatnak, de ők fizetik a hívást. Emellett lehetőség van arra, hogy Ön is fogadhasson olyan faxokat, amelyeknek a hívásdíját Ön fizeti. Ahhoz, hogy a lehívás funkció működjön, azt mindkét készüléken be kell állítani. Nem minden faxkészülék képes a lehívás funkcióra.

Lehívó fogadás

A hívó fogadás lehetővé teszi, hogy Ön egy másik faxkészüléket hívjon fel, és onnan faxot fogadjon.

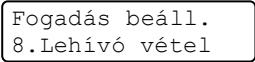
- 1 Győződjön meg róla, hogy a készülék Fax üzemmódban van .
- 2 Nyomja meg sorban: **Menu(Menü)**, **2**, **1**, **8**.

- 3 Használja a ▲ vagy a ▼ gombot Standard kiválasztásához. Nyomja meg az **OK** gombot.
- 4 Adja meg a faxszámot, amellyel a hívást bonyolítja. Nyomja meg a **Mono Start(Fekete/Fehér Start)** vagy a **Colour Start (Színes Start)** gombot.

Biztonságos lehívás

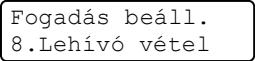
Biztonságos lehívás során korlátozhatja, ki szerezheti meg az Ön által elérhetővé tett dokumentumokat lehíváskor. A biztonságos lehívás csak más Brother készülékekkel működik. Ha egy másik Brother gépről szeretne faxot lehívni, be kell írnia a biztonsági kódot.

- 1 Győződjön meg róla, hogy a készülék Fax üzemmódban van .
- 2 Nyomja meg sorban: **Menu(Menü)**, **2**, **1**, **8**.

- 3 Használja a ▲ vagy a ▼ gombot Védett kiválasztásához. Nyomja meg az **OK** gombot.
- 4 Adja meg a 4-jegyű biztonsági kódot. Nyomja meg az **OK** gombot. Ez annak a faxkészüléknek a biztonsági kódja, amellyel a hívást folytatja.
- 5 Adja meg a faxszámot, amellyel a hívást bonyolítja.
- 6 Nyomja meg a **Mono Start(Fekete/Fehér Start)** vagy a **Colour Start (Színes Start)** gombot.

Késleltetett lehívás

Késleltetett lehívás során a készülék egy Ön által megadott későbbi időpontban bonyolítja a lehívó fogadást. Csak *egyetlen* késleltetett lehívási művelet állítható be.

- 1 Győződjön meg róla, hogy a készülék Fax üzemmódban van .
- 2 Nyomja meg sorban: **Menu(Menü), 2, 1, 8.**

Fogadás beáll.
8.Lehívó vétel
- 3 Használja a ▲ vagy a ▼ gombot Időzítés kiválasztásához. Nyomja meg az **OK** gombot.
- 4 Adja meg a lehívás kezdetének idejét (24 órás formátumban). Nyomja meg az **OK** gombot. Például 21:45 este 9:45-öt jelent.
- 5 Adja meg a faxszámot, amellyel a lehívást bonyolítja. Nyomja meg a **Mono Start(Fekete/Fehér Start)** vagy a **Colour Start (Színes Start)** gombot. A készülék az Ön által megadott időpontban megkezdi a lehívást.

Sorozatos lehívás

Sorozatos lehívás során több faxkészülékről hívhat le dokumentumokat egyetlen műveleten belül.

- 1 Győződjön meg róla, hogy a készülék Fax üzemmódban van .
- 2 Nyomja meg sorban: **Menu(Menü), 2, 1, 8.**

Fogadás beáll.
8.Lehívó vétel
- 3 Használja a ▲ vagy a ▼ gombot a választáshoz: *Standard, Védett* vagy *Időzítés*. Nyomja meg az **OK** gombot.
- 4 Válasszon az alábbi lehetőségek közül:
 - *Standard* kiválasztása után ugorjon az 5 ponthoz.
 - *Védett* kiválasztása után adjon meg a 4-jegyű számot, nyomja meg az **OK**-t, majd ugorjon az 5 ponthoz.
 - *Időzítés* kiválasztása után adja meg a lehívás idejét (24 órás formátumban), nyomja meg az **OK**-t, és ugorjon az 5 ponthoz.
- 5 Adja meg a lehívásban résztvevő faxkészülékeket az alábbi tárcsázási módok egyikén: *Egygombos, Gyorstárcsázás, Keresés, Csoport* vagy a szám begépelése a billentyűkkel. A lehívásban résztvevő faxszámokat a **OK** billentyű megnyomásával választhatja el egymástól.
- 6 Nyomja meg a **Mono Start(Fekete/Fehér Start)** vagy a **Colour Start (Színes Start)** gombot. A készülék sorjában felhívja majd a számokat a dokumentumokért.

A **Stop/Exit(Stop/Kilépés)** gomb megnyomásával állíthatja le a lehívási folyamatot, amíg a gép tárcsáz.

Az összes sorozatos lehívó fogadás törléséhez nyomja meg sorban:

Menu(Menü), 2, 6. (Lásd: *Várakozó feladatok ellenőrzése és törlése* című részt a(z) 38. oldalon!.)

Lehívó adás (csak fekete-fehér)

Lehívó adás során beállíthatja készülékét, hogy egy másik készülékre várjon egy dokumentummal, amelyet a másik készülék majd lehívhat.

Lehívó adás beállítása

- 1 Győződjön meg róla, hogy a készülék Fax üzemmódban van .
- 2 Helyezze be a dokumentumot.
- 3 Nyomja meg sorban: **Menu(Menü)**, **2**, **2**, **6**.

Küldés beáll.
6.Lehívó adás

- 4 Használja a ▲ vagy a ▼ gombot Standard kiválasztásához. Nyomja meg az **OK** gombot.
- 5 Nyomja meg a **2** gombot a 2.Nem lehetőség kiválasztásához, ha nem akar több beállítást módosítani, amikor az LCD a következőt kérdezi:

Következő
1.Igen 2.Nem

- 6 Nyomja meg a **Mono Start(Fekete/Fehér Start)** gombot.

- 7 Ha a szkennerveget használja, az LCD arra kéri majd, hogy válasszon az alábbi lehetőségek közül:

Következő Oldal?
1.Igen 2.Nem

- Nyomja meg az **1** gombot egy újabb oldal elküldéséhez. Ugorjon a **8** ponthoz.
- Nyomja meg a **2** vagy a **Mono Start(Fekete/Fehér Start)** gombot a dokumentum elküldéséhez.

- 8 Helyezze a következő oldalt a lapolvasó üvegre, és nyomja meg az **OK** gombot. Ismétlje meg a **7** és **8** lépést minden további oldal esetén.

Köv.Oldal Beáll.
Majd Nyomj OK

- 9 A készülék automatikusan elküldi a faxot.



Megjegyzés

A dokumentum tárolásra kerül és bármely másik készülék lehívhatja, amíg nem törli azt a memóriából.

A fax memóriából való törléséhez nyomja meg sorban: **Menu(Menü)**, **2**, **6**. (Lásd: *Várakozó feladatok ellenőrzése és törlése* című részt a(z) 38. oldalon!.)

Lehívó adás beállítása biztonsági kóddal

Biztonságos hívás során korlátozhatja, ki szerezheti meg az Ön által elérhetővé tett dokumentumokat híváskor. A biztonságos hívás csak más Brother készülékekkel működik. Ha valaki az Ön gépéről szeretne faxot hívni, be kell írnia a biztonsági kódot.

- 1 Győződjön meg róla, hogy a készülék Fax üzemmódban van .
- 2 Helyezze be a dokumentumot.
- 3 Nyomja meg sorban: **Menu(Menü), 2, 2, 6.**

Küldés beáll.
6.Lehívó adás

- 4 Használja a ▲ vagy a ▼ gombot Védett kiválasztásához.
Nyomja meg az **OK** gombot.
- 5 Adjon meg egy 4-jegyű számot.
Nyomja meg az **OK** gombot.
- 6 Nyomja meg a **2** gombot a 2.Nem lehetőség kiválasztásához, ha nem akar több beállítást módosítani, amikor az LCD a következőt kérdezi:

Következő
1.Igen 2.Nem

- 7 Nyomja meg a **Mono Start(Fekete/Fehér Start)** gombot.
- 8 Ha a szkennerveget használja, az LCD arra kéri majd, hogy válasszon az alábbi lehetőségek közül:

Következő Oldal?
1.Igen 2.Nem

- Nyomja meg az **1** gombot egy újabb oldal elküldéséhez. Ugorjon a 9 ponthoz.
 - Nyomja meg a **2** vagy a **Mono Start(Fekete/Fehér Start)** gombot a dokumentum elküldéséhez.
- 9 Helyezze a következő oldalt a lapolvasó üvegre, és nyomja meg az **OK** gombot. Ismétlje meg a 8 és 9 lépést minden további oldal esetén.

Köv.Oldal Beáll.
Majd Nyomj OK

- 10 A készülék automatikusan elküldi a faxot.

Faxjelentések

Bizonyos faxjelentések (adásigazolás és időközi faxnapló) automatikusan és manuálisan is nyomtathatók.

Adásigazolási jelentés

Használhatja az adásigazolást annak bizonyítékként, hogy elküldte a faxot. Ez a jelentés tartalmazza az adás idejét és dátumát és hogy az adás sikeres („OK”) volt-e. Ha a **Be** vagy **Be+Kép** opciókat választja, a jelentést a készülék minden elküldött fax esetén kinyomtatja.

Ha ugyanarra a helyre sok faxot küld, valószínűleg többre van szüksége, mint a feladat számára, hogy megtudja melyik faxot kell ismét elküldeni. A **Be+Kép** vagy **Ki+Kép** kiválasztása kinyomtatja a fax első oldalának egy részét a jelentéshez, amely segít Önnek emlékezni.

Ha az adásigazolásnál a **Ki** vagy **Ki+Kép** opciót választja, *csak* akkor kerül jelentés kinyomtatásra, ha adáshiba lépett fel.

- 1 Nyomja meg sorban: **Menu(Menü)**, **2**, **4**, **1**.

Visszaigazolás
1.Adásigazolás

- 2 Használja a **▲** vagy a **▼** gombot, és válasszon: **Be**, **Be+Kép**, **Ki** vagy **Ki+Kép**.
Nyomja meg az **OK** gombot.
- 3 Nyomja meg a **Stop/Exit(Stop/Kilépés)** gombot.

Fax napló

Beállíthatja a készülékét, hogy az milyen időszakonként nyomtasson naplót (minden 50. fax után, 6, 12, vagy 24 óránként, 2 vagy 7 naponta). Az alapértelmezett beállítás Minden 50 fax, azaz a készülék minden 50. tárolt fax után nyomtat naplót.

Ha az intervallumot **Ki**-re állítja, továbbra is nyomtathat jelentést az alábbi lépések szerint.

- 1 Nyomja meg sorban: **Menu(Menü)**, **2**, **4**, **2**.

Visszaigazolás
2.Napló időköz

- 2 Az időtartam kiválasztásához használja a **▲** vagy a **▼** gombot.
Nyomja meg az **OK** gombot.
Amennyiben 7 napot választ, a kijelző megkéri, hogy válasszon egy napot, amikor a 7 napos visszaszámlálás megkezdődik.
- 3 24 órás időformátumban írja be a nyomtatás idejének kezdetét.
Nyomja meg az **OK** gombot.
Például adjon meg 19:45-öt este 7:45 esetében.
- 4 Nyomja meg a **Stop/Exit(Stop/Kilépés)** gombot.

Ha 6, 12, 24 órát, 2 vagy 7 napot választ, a készülék kinyomtatja a kiválasztott időpontban a jelentést, majd töröl minden feladatot a memóriából. Ha a készülék memóriája megtelik 200 feladattal, mielőtt az Ön által kiválasztott idő elérkezne, a készülék korábbi naplót nyomtat ki, majd töröl minden feladatot a memóriából.

Ha extra jelentést szeretne kinyomtatni, mielőtt esedékesse válik a nyomtatás, kinyomtathatja azt manuálisan anélkül, hogy törölné a feladatokat a memóriából.

Jelentések

Kérhető jelentések:

- 1 Adásigaz. Ell.
Megjeleníti az utolsó 200 faxra vonatkozó Adásigazolási jelentést, és kinyomtatja az utolsó jelentést.
- 2 Segítség
Kinyomtatja azon gyakori használatú funkciók listáját, amelyekkel programozhatja a készüléket.
- 3 Telkönyv lista
Számsorrendben vagy betűrendben kinyomtatja az Egygombos és Gyorstárcsázási memóriában tárolt neveket és számokat.
- 4 Fax Napló
Kinyomtatja az utolsó 200 bejövő és kimenő fax adatait. (TX: adás, küldés.) (RX: fogadás.)
- 5 Felhasz.Beáll.
Kinyomtatja az aktuális beállítások listáját.
- 6 Hálózat Beáll.
Kinyomtatja a hálózati beállításokat.
- 7 Megrendelőlap
Kinyomtathat egy kiegészítőket rendelő űrlapot, hogy kitöltse és elküldje az Ön Brother viszonteladójához.

Jelentés nyomtatása

- 1 Nyomja meg sorban: **Menu(Menu), 6.**

Vál. ▲▼vagy OK
 6.Jelent.nyomt.
- 2 Válasszon az alábbi lehetőségek közül:
 - A jelentés típusát a ▲ vagy a ▼ gomb használatával választhatja ki.
Nyomja meg az **OK** gombot.
 - Írja be a jelentés számát, amelyet nyomtatni kíván. Például, nyomja meg a **2** gombot a sűgőlista kinyomtatásához.
- 3 Nyomja meg a **Mono Start(Fekete/Fehér Start)** vagy a **Colour Start (Színes Start)** gombot.
- 4 Nyomja meg a **Stop/Exit(Stop/Kilépés)** gombot.



Másolás

Másolatok készítése

68

Másolás

Belépés másolás üzemmódba

A  (Copy(Másolás)) gomb megnyomásával beléphet a Másolás üzemmódba.

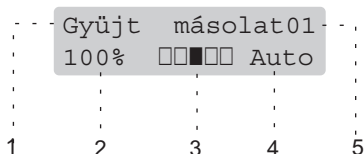

- 1 Gyűjt/Leválogat
- 2 Másolás aránya és másolási elhelyezés
- 3 Kontraszt
- 4 Minőség
- 5 Másolatok száma

Egyetlen másolat készítése

- 1 Ellenőrizze, hogy a készülék Másolás üzemmódba van .
- 2 Helyezze be a dokumentumot.
- 3 Nyomja meg a **Mono Start(Fekete/Fehér Start)** vagy a **Colour Start (Színes Start)** gombot.

Több másolat készítése

- 1 Ellenőrizze, hogy a készülék Másolás üzemmódba van .
- 2 Helyezze be a dokumentumot.
- 3 Használja a tárcsázó felületet a másolatok számának beírásához (legfeljebb 99).
- 4 Nyomja meg a **Mono Start(Fekete/Fehér Start)** vagy a **Colour Start (Színes Start)** gombot.



Megjegyzés

(Másolatok leválogatásához, lásd: *Másolatok leválogatása az ADF használatával* című részt a(z) 71. oldalon!.)

Ha az LCD üzenete: „Kérem várjon”, és a készülék leáll a több példányos másolás során, kérjük, várjon 30–40 másodpercet, amíg a készülék befejezi a színregisztrációt és a szíjegység tisztítását.

Másolás leállítása

A másolás leállításához, nyomja meg a **Stop/Exit(Stop/Kilépés)** gombot.

Másolási opciók (ideiglenes beállítások)

Ha gyorsan meg akarja változtatni a másolás ideiglenes beállításait a következő másoláshoz, használja az Ideiglenes **Copy(Másolás)** gombokat. Különböző kombinációkat használhat.

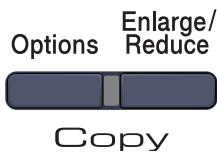

A készülék 60 másodperc után visszatér alapértelmezett beállításaihoz, valamint ha az időzíti üzemmód átkapcsolja azt Fax üzemmódba. (Lásd: *Mód időzítő* című részt a(z) 20. oldalon!.)

A másolt kép nagyítása vagy kicsinyítése

Választhat az alábbi nagyítási vagy kicsinyítési arányok közül:

Nyomja meg 	100%*
	104% EXE→LTR
	141% A5→A4
	200%
	Egyéni (25-400%)
	50%
	70% A4→A5
	78% LGL→LTR
	83% LGL→A4
	85% LTR→EXE
	91% Teljes Old.
	94% A4→LTR
	97% LTR→A4

Egyéni (25-400%) lehetőség van egy 25%-400% közötti arány megadására.

A következő másolat nagyításához vagy kicsinyítéséhez kövesse az alábbi utasításokat:

- 1 Ellenőrizze hogy, a készülék Másolás üzemmódban van .
- 2 Helyezze be a dokumentumot.
- 3 Használja a tárcsázó felületet a másolatok számának beírásához (legfeljebb 99).
- 4 Nyomja meg a **Enlarge/Reduce(Nagyít/Kicsinyít)** gombot.
- 5 Válasszon az alábbi lehetőségek közül:
 - Használja a ▲ vagy ▼ gombot a nagyítás vagy kicsinyítés mértékének kiválasztásához.
Nyomja meg az **OK** gombot.
 - Nyomja meg ▲ vagy ▼ gombot, és válassza: Egyéni (25-400%).
Nyomja meg az **OK** gombot.

Használja a tárcsázó felületet a 25%-400% közötti nagyítási vagy kicsinyítés arány megadásához. (Például, írja be, hogy **5 3** az 53%-hoz.)
Nyomja meg az **OK** gombot.
- 6 Nyomja meg a **Mono Start(Fekete/Fehér Start)** vagy a **Colour Start (Színes Start)** gombot.



Megjegyzés

A 2 az 1-ben (Á), 2 az 1-ben (F), 4 az 1-ben (Á) vagy 4 az 1-ben (F) oldalelosztási opciók *nem* elérhetők a Nagyítás/Kicsinyítés funkcióval.

A Beállítások billentyű használata

Használja az **Options(Opciók)** gombot, hogy gyorsan beállíthassa a másolás jellemzőit ideiglenesen, csak a következő másolás esetére.

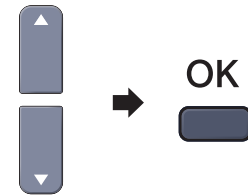
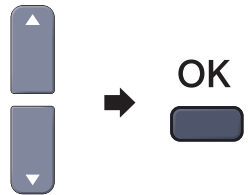
Nyomja meg	Menü elemei	Választási lehetőségek	Oldal
<p>Options</p> 	<p>A ▲, ▼ gombokkal böngésszen, majd OK-val fogadja el</p> 	<p>A ▲, ▼ gombokkal böngésszen, majd OK-val fogadja el</p> 	
	Minőség	Auto* Szöveg Fotó	71
	Gyűjt/rendez (megjelenik, ha a dokumentum az ADF-ben van)	Gyűjt* Rendez	71
	Világosság	▼ -□□□□+ ▲* ▼ -□□□□+ ▲ ▼ -□□□□+ ▲ ▼ -■□□□+ ▲ ▼ -□■□□+ ▲	72
	Kontraszt	▼ -□□□□+ ▲* ▼ -□□□□+ ▲ ▼ -□□□□+ ▲ ▼ -■□□□+ ▲ ▼ -□■□□+ ▲	72
	Oldal beáll.	Ki (1 az 1)* 2 az 1-ben (Á) 2 az 1-ben (F) 4 az 1-ben (Á) 4 az 1-ben (F)	73
	Tálca választás	TC>T1* vagy TC>T1>T2* T1>TC vagy T1>T2>TC #1 (XXX) ¹ #2 (XXX) ¹ TC (XXX) ¹ ¹ „XXX” a papír mérete. (T2 vagy #2 csak akkor jelenik meg, ha az opcionális papírtálca be van szerelve.)	74

Másolás minőség módosítása

Egy sor különböző minőségbeállítás közül választhat. Az alapértelmezett beállítás Auto.

■ Auto

Ez a beállítás ajánlott a megszokott nyomtatványokhoz. Szöveget és képeket is egyaránt tartalmazó dokumentumokhoz ajánlott.

■ Szöveg

Kizárólag szöveget tartalmazó dokumentumokhoz ajánlott.

■ Fotó

Fényképek másolásához ajánlott.

A minőség beállítás *ideiglenes* módosításához kövesse az alábbi utasításokat:

- 1 Ellenőrizze, hogy a készülék Másolás üzemmódban van .
- 2 Helyezze be a dokumentumot.
- 3 Használja a tárcsázó felületet a másolatok számának beírásához (legfeljebb 99).
- 4 Nyomja meg az **Options(Opciók)** gombot. Használja a ▲ vagy a ▼ gombot, és válassza: Minőség. Nyomja meg az **OK** gombot.
- 5 Használja a ▲ vagy a ▼ gombot Auto, Szöveg vagy Fotó kiválasztásához. Nyomja meg az **OK** gombot.
- 6 Nyomja meg a **Mono Start(Fekete/Fehér Start)** vagy a **Colour Start (Színes Start)** gombot.

Az *alapértelmezett* beállítás módosításához kövesse az alábbi utasításokat:

- 1 Nyomja meg sorban: **Menu(Menü)**, **3**, **1**.

- 2 A másolási minőség kiválasztásához használja a ▲ vagy a ▼ gombot. Nyomja meg az **OK** gombot.
- 3 Nyomja meg a **Stop/Exit(Stop/Kilépés)** gombot.

Másolatok leválogatása az ADF használatával

Leválogathatja a többszörös másolatokat. Az oldalak 1 2 3, 1 2 3, 1 2 3, stb. sorrendben kerülnek leválogatásra.

- 1 Ellenőrizze hogy, a készülék Másolás üzemmódban van .
- 2 Töltse be a dokumentumát az ADF-be.
- 3 Használja a tárcsázó felületet a másolatok számának beírásához (legfeljebb 99).
- 4 Nyomja meg az **Options(Opciók)** gombot. Használja a ▲ vagy a ▼ gombot, és válassza: Gyűjt/rendez. Nyomja meg az **OK** gombot.
- 5 Használja a ▲ vagy a ▼ gombot, és válassza:Rendez. Nyomja meg az **OK** gombot.
- 6 Nyomja meg a **Mono Start(Fekete/Fehér Start)** vagy a **Colour Start (Színes Start)** gombot.

Fényerő, kontraszt és szín beállítása

Fényerő

A másolás fényereje módosítható, így sötétebb vagy világosabb másolatok készülhetnek.

A másolási fényerő beállítás *ideiglenes* módosításához kövesse az alábbi lépéseket:

- 1 Ellenőrizze hogy, a készülék Másolás üzemmódban van .
- 2 Helyezze be a dokumentumot.
- 3 Használja a tárcsázó felületet a másolatok számának beírásához (legfeljebb 99).
- 4 Nyomja meg az **Options(Opciók)** gombot.
Használja a ▲ vagy a ▼ gombot, és válassza: *Világosság*.
Nyomja meg az **OK** gombot.
- 5 Nyomja meg a ▲ gombot világosabb másolatokhoz, a ▼ gombot sötétebbek készítéséhez.
Nyomja meg az **OK** gombot.
- 6 Nyomja meg a **Mono Start(Fekete/Fehér Start)** vagy a **Colour Start (Színes Start)** gombot.

Az *alapértelmezett* beállítás módosításához kövesse az alábbi utasításokat:

- 1 Nyomja meg sorban: **Menu(Menü)**, **3**, **2**.

- 2 Nyomja meg a ▲ gombot világosabb másolatokhoz, a ▼ gombot sötétebbek készítéséhez.
Nyomja meg az **OK** gombot.
- 3 Nyomja meg a **Stop/Exit(Stop/Kilépés)** gombot.

Kontraszt

A kontraszt beállításával a kép élesebbé és élénkebbé tehető.

A kontraszt beállítás *ideiglenes* módosításához kövesse az alábbi utasításokat:

- 1 Ellenőrizze hogy, a készülék Másolás üzemmódban van .
- 2 Helyezze be a dokumentumot.
- 3 Használja a tárcsázó felületet a másolatok számának beírásához (legfeljebb 99).
- 4 Nyomja meg az **Options(Opciók)** gombot.
Használja a ▲ vagy a ▼ gombot, és válassza: *Kontraszt*.
Nyomja meg az **OK** gombot.
- 5 Nyomja meg a ▲ vagy a ▼ gombot a kontraszt növeléséhez vagy csökkentéséhez.
Nyomja meg az **OK** gombot.
- 6 Nyomja meg a **Mono Start(Fekete/Fehér Start)** vagy a **Colour Start (Színes Start)** gombot.

Az *alapértelmezett* beállítás módosításához kövesse az alábbi utasításokat:

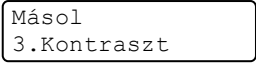
- 1 Nyomja meg sorban: **Menu(Menü)**, **3**, **3**.

- 2 Nyomja meg a ▲ vagy a ▼ gombot a kontraszt növeléséhez vagy csökkentéséhez.
Nyomja meg az **OK** gombot.
- 3 Nyomja meg a **Stop/Exit(Stop/Kilépés)** gombot.

Szín módosítása

Módosíthatja a szín telítettségének alapértelmezett beállítását.

Az *alapértelmezett* beállítás módosításához kövesse az alábbi utasításokat:

- 1 Nyomja meg sorban: **Menu(Menü)**, **3**, **4**.

Másol
4.Színbeállítás

- 2 Használja a ▲ vagy a ▼ gombot a választáshoz: 1. Vörös, 2. Zöld vagy 3. Kék.
Nyomja meg az **OK** gombot.

- 3 Nyomja meg a ▲ vagy a ▼ gombot a szín telítettségének növeléséhez vagy csökkentéséhez.
Nyomja meg az **OK** gombot.

- 4 Térjen vissza a 2 lépéshez a következő szín kiválasztásához. Vagy nyomja meg: **Stop/Exit(Stop/Kilépés)**.

N az 1-ben másolatok készítése (oldalkép)

Csökkentheti a szükséges papírmennyiséget az N az 1-ben másolás funkcióval. Kettő vagy négy oldalt egy lapra nyomtathat, ezáltal papírt takaríthat meg.

Fontos

- Figyeljen arra, hogy a papírméret Letter, A4, Legal vagy Ívlap legyen.
- (Á) Álló tájolás és (F) Fekvő tájolás.
- A Nagyítás/Kicsinyítés funkció nem használható N az 1-ben funkcióval.

- 1 Ellenőrizze hogy, a készülék Másolás üzemmódban van .

- 2 Helyezze be a dokumentumot.

- 3 Használja a tárcsázó felületet a másolatok számának beírásához (legfeljebb 99).

- 4 Nyomja meg az **Options(Opciók)** gombot.
Használja a ▲ vagy a ▼ gombot, és válassza: **Oldal beáll.**
Nyomja meg az **OK** gombot.

- 5 Használja a ▲ vagy a ▼ gombot a választáshoz: 2 az 1-ben (Á), 2 az 1-ben (F), 4 az 1-ben (Á), 4 az 1-ben (F) vagy Ki (1 az 1).
Nyomja meg az **OK** gombot.

- 6 Nyomja meg a **Mono Start(Fekete/Fehér Start)** vagy a **Colour Start (Színes Start)** gombot az oldal beolvasásához.
Ha az ADF-be helyezte a dokumentumot, a készülék elkezdheti az oldalakat beolvasni és nyomtatni.
Ha a szkennerrüveget használja, ugorjon a 7 lépéshez.

- 7 Az oldal beolvasását követően nyomja meg az **1** gombot a következő oldal beolvasásához.

Következő Oldal?
1. Igen 2. Nem

- 8 Helyezze a következő oldalt a szkennerrüvegre.
Nyomja meg az **OK** gombot.
Ismételje meg a 7 és 8 lépést minden további oldal esetén.

- 9 Az összes oldal beolvasása után nyomja meg a **2** gombot a 7. lépésben a befejezéshez.

Ha az ADF-ről másol:

Helyezze a dokumentumot másolandó oldalával felfelé az alább bemutatott irányba:

■ 2 az 1-ben (Á)



■ 2 az 1-ben (F)

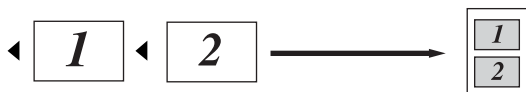

■ 4 az 1-ben (Á)



■ 4 az 1-ben (F)

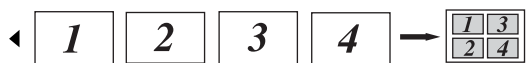

Ha a szkennervegről másol:

Helyezze a dokumentumot másolandó oldalával lefelé az alább bemutatott irányba:

■ 2 az 1-ben (Á)

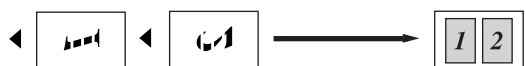

■ 2 az 1-ben (F)

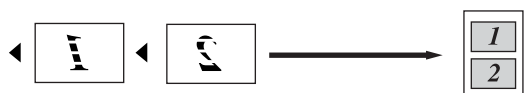

■ 4 az 1-ben (Á)



■ 4 az 1-ben (F)



Tálcaválasztás

Megváltoztathatja a következő másolathoz használt tálcát.

- 1 Ellenőrizze hogy, a készülék Másolás üzemmódban van .
- 2 Helyezze be a dokumentumot.
- 3 Használja a tárcsázó felületet a másolatok számának beírásához (legfeljebb 99).
- 4 Nyomja meg az **Options(Opciók)** gombot.
Használja a **▲** vagy a **▼** gombot, és válassza: **Tálca választás**.
Nyomja meg az **OK** gombot.
- 5 Használja a **▲** vagy a **▼** gombot a választáshoz: **TC>T1**, **T1>TC**, **#1 (XXX)**¹ és **TC (XXX)**¹.
Nyomja meg az **OK** gombot.
- 6 Nyomja meg a **Mono Start(Fekete/Fehér Start)** vagy a **Colour Start (Színes Start)** gombot.

Válassza:	TC>T1 vagy
Tálca választás	TC>T1>T2
	T1>TC vagy
	T1>T2>TC
	#1 (XXX) ¹
	#2 (XXX) ¹
	TC (XXX) ¹

¹ XXX a **Menu(Menü)**, **1**, **3** pontban beállított papírméret.



Megjegyzés

- T2 vagy #2 csak akkor jelenik meg, ha az opcionális papírtálca be van szerelve.
- A Tálcaválasztás alapértelmezett beállításának módosításához lásd: *Tálcahasználat másolás üzemmódban* című részt a(z) 21. oldalon!.

Memória megtelt üzenet

Ha másolás közben a memória megtelik, az LCD üzeneteit követve megteheti a szükséges lépéseket.

Ha egy következő oldal beolvasása közben a Memória megtelt üzenetet kapja, megnyomhatja a

Mono Start(Fekete/Fehér Start) vagy a **Colour Start (Színes Start)** gombot az eddig beolvasott oldalak másolásához, vagy a **Stop/Exit(Stop/Kilépés)** gombbal leállíthatja a műveletet.

Extra memóriaterületet nyer, ha a következők egyikét teszi:

- A memóriában tárolt faxok kinyomtatása. (Lásd: *Fax nyomtatása memóriából* című részt a(z) 43. oldalon!.)
- Faxtárolás kikapcsolása. (Lásd: *Távoli fax opciók kikapcsolása* című részt a(z) 57. oldalon!.)
- Opcionális memória hozzáadása (Lásd: *Memória kártya* című részt a(z) 100. oldalon!.)



Megjegyzés

Ha Memória megtelt üzenetet kap, tovább másolhat, amennyiben először kinyomtat minden bejövő faxot a memóriából, hogy visszaállítsa a memóriát 100%-ra.



Közvetlen nyomtatás

Fényképek nyomtatása digitális kameráról	78
Adatok nyomtatása USB Flash memória meghajtóról	82



Brother készüléke támogatja a PictBridge szabványt, ami lehetővé teszi Önnek, hogy bármely PictBridge kompatibilis digitális kamerából közvetlenül fotókat nyomtathasson.

Amennyiben a fényképezőgépe az USB Mass Storage (USB háttértároló eszköz) szabványt használja, a PictBridge támogatásának hiányában is közvetlenül kinyomtathatja róla a fényképeket. (Lásd: *A fényképezőgép háttértár üzemmódban történő csatlakoztatása* című részt a(z) 80. oldalon!.)

A PictBridge használata előtt

PictBridge követelmények

A hibák elkerülése érdekében figyeljen az alábbiakra:

- A készülékhez a digitális fényképezőgépet a megfelelő USB kábellel csatlakoztassa.
- A nyomtatni kívánt képfájlnak azzal a fényképezővel kell(ett) készülnie, amelyikről nyomtatni kíván.

PictBridge használata

A digitális fényképezőgép beállítása

Győződjön meg róla, hogy a gép PictBridge üzemmódban van. A következő PictBridge beállítások lehetnek elérhetők a PictBridge kompatibilis fényképezőgép LCD-jén.

- Másolatok
- Minőség
- Papírméret
- Dátum nyomtatása
- Fájlnév nyomtatása
- Elrendezés



Megjegyzés

Az egyes beállítások elérhetősége a fényképező műszaki jellemzőitől függ.

A következő PictBridge beállítások is megadhatók a vezérlőpulton keresztül.

Menü elemei	Lehetőségek
Papírméret	Letter, A4, B5, A5, B6, A6
Tájolás	Álló, fekvő ¹
Dátum és Idő	Ki, be
Fájlnév	Ki, be
Nyomatási minőség	Normál, Finom

¹ Ha Letter, A4 vagy B5 méretet választ, az álló tájolás kerül automatikusan kiválasztásra. A5, B6 vagy A6 választásakor a fekvő tájolást állítja be a gép.

- 1 Nyomja meg sorban: **Menu(Menü)**, **5**, **3**.

USB Direkt I/F
3.PictBridge

- 2 PictBridge lehetőségek beállításához a **▲** vagy **▼** gombbal válasszon:

- 1.Papír méret,
 - 2.Oldalbeállítás, 3.Dátum&idő,
 - 4.Fájlnév vagy
 - 5.Nyomt. Minőség.
- Nyomja meg az **OK** gombot.

- 3 A **▲** vagy **▼** gombbal választhat az egyes menük opcióiból.
Nyomja meg az **OK** gombot.

- 4 Nyomja meg a **Stop/Exit(Stop/Kilépés)** gombot.
Ismétlje a 2–3 lépéseket az egyes PictBridge beállítások során.



Megjegyzés

- A fényképező beállításai rangsorolhatók, amennyiben a fényképező nincs a készülék beállításaink (alapértelmezett beállítások) használatára beállítva. Ha a fényképező a készülék beállításait használja, a készülék az alábbi beállításokat használva nyomtat majd.

Készülék beállításai	Alapértelmezett beállítások
Papírméret	A4
Tájolás	Álló tájolás
Dátum és Idő	Kikapcsolva
Fájlnév	Kikapcsolva
Nyomatási minőség	Normál

- Kérjük, használja a fényképezőgéphez mellékelt dokumentációt a PictBridge beállításának módosításáról szóló részletes információkra vonatkozóan.

Képek nyomtatása

- 1 Győződjön meg a fényképezőgép kikapcsolt állapotáról. Csatlakoztassa a gépet a készülék előlapján található közvetlen USB interfészhez (1) a megfelelő USB kábel segítségével.

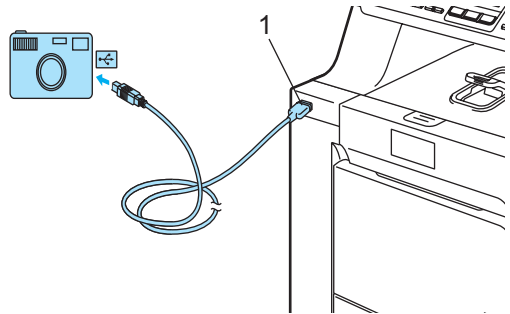

- 2 Kapcsolja be a fényképezőt. Győződjön meg róla, hogy a gép PictBridge üzemmódban van.
Ha a készülék felismerte a fényképezőt, az LCD-n a készülék üzemmódjától függően a következő üzenet jelenik meg:

04/20 15:30 Fax
Kamera csatl.

Szken:Választ.▲▼
Kamera csatl.

Gyűjt másolat01
Kamera csatl.

- 3 Állítsa be a fényképezőn a kép nyomtatását. Állítsa be a kívánt példányszámot, ha szükséges.

A készülék elkezd egy kép nyomtatását, és az LCD-n a következő olvasható:

PictBridge
Nyomatás. Tartsa...



Megjegyzés

Kérjük, használja a fényképezőgéphez mellékelt dokumentációt a PictBridge-dzsel történő nyomtatási lehetőségek részleteire vonatkozóan.

! VIGYÁZAT

Hogy elkerülje a készülék károsodását, NE csatlakoztasson a digitális kamerán és az USB Flash memória meghajtón kívül mást az USB közvetlen interfészhez.

NE távolítsa el a fényképezőgépet USB közvetlen interfészről, amíg a nyomtatás be nem fejeződött.

DPOF nyomtatás

A „DPOF” a Digital Print Order Format (kb. Digitális Nyomtatási Sorrend Formátum) rövidítése.

A nagyobb digitális fényképezőgép gyártó cégek (Canon Inc., Eastman Kodak Company, Fuji Photo Film Co. Ltd., Matsushita Electric Industrial Co. Ltd. és Sony Corporation) hozták létre azt a szabványt, hogy egyszerűbbé tegyék a digitális fényképezőgépről történő nyomtatást.

Ha fényképezőgépe támogatja a DPOF nyomtatást, a digitális fényképezőn kiválaszthatja a kinyomtatni kívánt képeket és a példányszámot is.

Az alábbi DPOF beállítások elérhetőek.

- 1 az 1-ben nyomtatás
- Másolatok

A fényképezőgép háttértár üzemmódban történő csatlakoztatása

Még akkor is tudja a fényképezőgépet háttértár üzemmódban csatlakoztatni, ha az nincs PictBridge üzemmódban és/vagy nem támogatja a PictBridge szabványt. Így tehát kinyomtathatja a fényképeket a kameráról. Kövesse a *Adatok nyomtatása közvetlenül az USB Flash memória meghajtóról* című részt a(z) 83. oldalon! lépéseit.

(Fotók nyomtatásához PictBridge üzemmódban lásd: *A digitális fényképezőgép beállítása* című részt a(z) 78. oldalon!.)

**Megjegyzés**

A tárolási üzemmód és a művelet elnevezése digitális fényképezőgépek között eltérő lehet. Kérjük, használja a fényképezőgéphez mellékelt dokumentációt a PictBridge mód és háttértár üzemmód közötti átváltáshoz.

Hibaüzenetek értelmezése

Ha már egyszer megismerkedett az előforduló hibaüzenetekkel USB direkt interfész használata során, könnyen azonosíthatja és megoldhatja a problémákat.

■ **Memória megtelt**

Ez akkor jelenhet meg, ha olyan fájlokkal dolgozik, amelyek túl nagyok a készülék memóriájának.

■ **Nem használható**

Ez akkor jelenhet meg, ha hibás vagy nem kompatibilis eszközt csatlakoztat az USB közvetlen interfészhez. A hiba megszüntetéséhez húzza le az eszközt az USB közvetlen interfészről.

(Bővebben lásd: *Hiba- és karbantartási üzenetek* című részt a(z) 123. oldalon!.)

Adatok nyomtatása USB Flash memória meghajtóról

A közvetlen nyomtatás funkcióval nincs szüksége számítógépre, hogy adatokat nyomtasson ki. Egyszerűen nyomtathat, ha bedugja az USB Flash memória meghajtót a készülék USB közvetlen interfészébe.



Megjegyzés

Elképzelhető, hogy néhány USB Flash memória meghajtó nem működik a készülékkel.

Támogatott fájlformátumok

A közvetlen nyomtatás a következő fájlformátumokat támogatja:

- PDF 1.6 verzió ¹
- JPEG
- Exif + JPEG
- PRN (létrehozta: MFC-9440CN vagy MFC-9450CDN meghajtó)
- TIFF (bármely MFC vagy DCP Brother típus által beszkenelve)
- PostScript® 3™ (létrehozta: MFC-9440CN vagy MFC-9450CDN BRScrip3 nyomtató-meghajtó)

¹ JBIG2 képfájl, JPEG2000 képfájl és töbrétegu fájl típusokat a rendszer nem támogat.

PRN vagy PostScript® 3™ fájl létrehozása közvetlen nyomtatáshoz



Megjegyzés

Az ezen résszel kapcsolatban a monitoron megjelenő ablakok az adott alkalmazástól és az operációs rendszertől függenek.

- 1 Az alkalmazás menüsorából kattintson a **Fájl**, majd a **Nyomtatás** elemre.
- 2 Válassza: **Brother MFC-XXXX Printer** (1), és jelölje be a **Nyomtatás fájlba** négyzetet (2). Kattintson a **Nyomtatás** elemre.

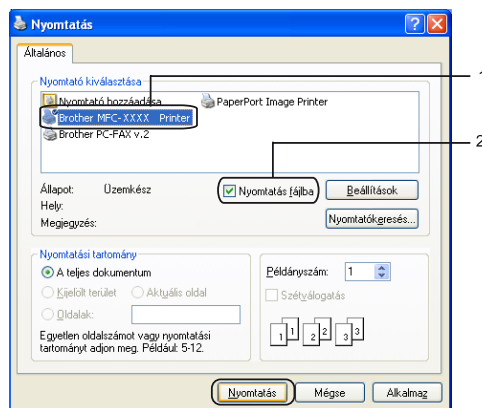

- 3 Válassza ki a mappát, ahova a fájl menteni kívánja, és írjon be egy fájlnevet, ha ez szükséges. Ha csak egy fájlnevet megadását kéri a számítógép, akkor is megadhatja a mentésre használni kívánt mappát, amikor megadja a könyvtár nevét. Például:

C:\Temp\Fájlnev.prn

Ha a számítógéphez USB Flash memória csatlakozik, közvetlenül oda is mentheti a fájlát.

Adatok nyomtatása közvetlenül az USB Flash memória meghajtóról

- 1 Csatlakoztassa az USB Flash memória meghajtót az USB közvetlen interfészhez (1) a készülék elején.

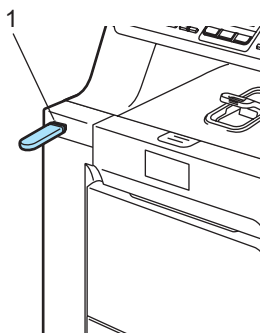

- 2 Ha a készülék felismerte azt, a **Direct(Közvetlen)** LED kék színűre vált. Nyomja meg a **Direct(Közvetlen)** gombot.

Direkt nyomt.
1.FILE0_1.PDF

- 3 A ▲ vagy ▼ gombbal válassza ki a mappa vagy fájlnevet, ahonnan nyomtatni fog. Nyomja meg az **OK** gombot. Ha kiválasztotta a mappa nevét, a ▲ vagy a ▼ gombbal válassza ki a annak a fájlnak a nevét, amit ki fog nyomtatni. Nyomja meg az **OK** gombot.



Megjegyzés

- Ha ki akarja nyomtatni a fájlok indexét, válassza: **Index Nyomt.**, majd nyomja meg az **OK** gombot. Az adatok kinyomtatásához nyomja meg a **Mono Start(Fekete/Fehér Start)** vagy a **Colour Start (Színes Start)** gombot.
- 8 karakternél hosszabb nevű fájlok neve az LCD az első 6 betűvel, az ezt követő hullámvonal karakterrel (~) és egy számmal kerül megjelenítésre. Például a „HOLIDAY2007.JPG” a következő lenne: „HOLIDA~1.JPG”. Csak a következő karakterek jelennek meg az LCD-n:
A B C D E F G H I J K L M N O P Q R S T
U V W X Y Z 0 1 2 3 4 5 6 7 8 9 \$ % ' ` - @
{ } ~ ! # () & _ ^

- 4 Válasszon az alábbi lehetőségek közül:
 - A ▲ vagy a ▼ gombbal válassza ki a módosítani kívánt beállítást, és nyomja meg az **OK** gombot, majd a ▲ vagy a ▼ gombbal válassza ki a beállítás kívánt opcióját, és nyomja meg újra az **OK** gombot.
 - Ha az aktuális alapértelmezett beállításokon nem kíván módosítani, ugorjon az 5 ponthoz.

Nyomt.fájl
Papírméret



Megjegyzés

- A következő beállításokat választhatja:
 - Papírméret
 - Több példány
 - Oldalbeállítás
 - Média típus
 - Szétválogat
 - Tálcahasználat
 - Nyomtat minőség
 - PDF opció
- A fájl típusától függően egyes beállítások nem jelennek majd meg.

- 5 Nyomja meg a **Mono Start(Fekete/Fehér Start)** vagy a **Colour Start (Színes Start)** gombot, ha befejezte.

- 6 A tárcsázóbillentyűzeten adja meg a másolni kívánt példányszámot. Nyomja meg az **OK** gombot.

Másolatok
= 1

- 7 Az adatok kinyomtatásához nyomja meg a **Mono Start(Fekete/Fehér Start)** vagy a **Colour Start (Színes Start)** gombot.

- 8 Nyomja meg a **Stop/Exit(Stop/Kilépés)** gombot.

! VIGYÁZAT

Hogy elkerülje a készülék károsodását, NE csatlakoztasson a digitális kamerán és az USB Flash memória meghajtón kívül mást az USB közvetlen interfészhez.

NE távolítsa el az USB Flash memória meghajtót az USB közvetlen interfészről, amíg a nyomtatás be nem fejeződött.

**Megjegyzés**

- Ha módosítani kíván az adagoló papírtálca alapértelmezett beállításán (hogyan legyen a tálca), nyomja meg sorban: **Menu(Menü), 1, 7, 3**.
- Módosíthatja az alapértelmezett beállítást a közvetlen nyomtatáshoz a vezérlőpult használatával is, ha a készülék nincs közvetlen nyomtatás módban. Nyomja meg **Menu(Menü), 5 a** USB Direkt I/F menübe való belépéshez. (Lásd: *Menü táblázat* című részt a(z) 192. oldalon!.)

Hibaüzenetek értelmezése

Ha már egyszer megismerkedett az előforduló hibaüzenetekkel az USB direkt interfész használata során, könnyen azonosíthatja, és megoldhatja a problémákat.

- **Memória megtelt**

Ez akkor jelenhet meg, ha olyan képekkel dolgozik, amelyek túl nagyok a készülék memóriájának.

- **Nem használható**

Ez akkor jelenhet meg, ha hibás vagy nem kompatibilis eszközt csatlakoztat az USB közvetlen interfészhez. A hiba megszüntetéséhez húzza le az eszközt az USB közvetlen interfészről.

(Bővebben lásd: *Hiba- és karbantartási üzenetek* című részt a(z) 123. oldalon!.)



Szoftver

Szoftverjellemzők és hálózati tulajdonságok 86

A CD-ROM-on található Használati útmutató tartalmazza a Szoftver használati útmutatót és a Hálózati használati útmutatót az olyan funkciókra vonatkozóan, amelyek számítógépre kapcsolás esetén elérhetők (pl. nyomtatás vagy szkennelés).

Hogyan olvashatók a HTML formátumú Használati útmutatók

Ez egy gyors útbaigazítás a HTML formátumú Használati útmutatók használatához.

Windows® használata esetén

Megjegyzés

Amennyiben nem telepítette a szoftvert, tekintse meg: *A dokumentáció megtekintése (Windows®)* című részt a(z) 3. oldalon!

- 1 A **Start** menüből mutasson a **Brother, MFC-9440CN** vagy **MFC-9450CDN** opcióra a programcsoportból, majd válassza: **Felhasználói kézikönyvek HTML formátumban**.
- 2 Kattintson a kívánt kézikönyvre (**SZOFTVER HASZNÁLATI ÚTMUTATÓ, HÁLÓZATI HASZNÁLATI ÚTMUTATÓ** vagy **HASZNÁLATI ÚTMUTATÓ**) a legfelső menüből.



- 3 Kattintson az ablak bal oldalán arra a fejlécre, melyről olvasni szeretne.

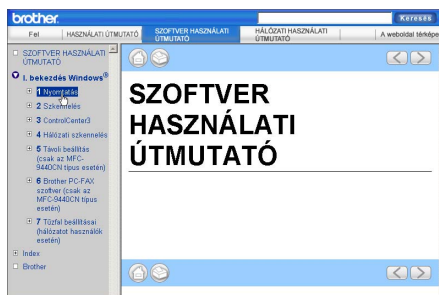

Macintosh® használata esetén

- 1 Kapcsolja be Macintosh® gépét. Helyezze be a csatolt CD-ROM lemezt a gép CD-ROM egységébe.
- 2 Kattintson duplán a **Documentation** ikonra.
- 3 Kattintson kétszer a megfelelő nyelv mappájára, majd kattintson kétszer a felső oldalfájltra.



Függelék

Biztonsági és jogi előírások	88
Lehetőségek	97
Hibaelhárítás és szokásos karbantartás	102
Menü és funkciók	192
Műszaki adatok	209
Szójegyzék	220

Megfelelő elhelyezés

Helyezze a készüléket sima, rázkódásmentes, stabil felületre. Tegye a készüléket telefonos csatlakozóaljzat és szabványos, földelt elektromos dugalj közelébe. Olyan elhelyezést válasszon, ahol a hőmérséklet 10 és 32,5 °C, a páratartalom pedig 20 és 80% között marad (páraleszapódás nélkül).

- Vigyázzon, hogy a készülék kábelei NE jelentsenek botlási kockázatot.
- Ha lehetséges, ne helyezze a készüléket a szőnyegre.
- NE helyezze a készüléket fűtő vagy légkondicionáló egységek, víz, kémiai anyagok vagy hűtőszekrény közelébe.
- NE tegye ki a készüléket közvetlen napfénynek, túlzott hőnek, párának vagy pornak.
- NE csatlakoztassa készülékét olyan elektromos aljzatokhoz, amelyeket fali kapcsolók vagy automatikus időzítők vezérelnek, vagy ahol ugyanazon áramkörön nagyobb teljesítményű gép vagy más eszköz is van, amely megszakíthatja az áramot.
- Kerülje az interferenciát okozó forrásokat, például a hangszórókat vagy a vezeték nélküli telefonok alapegységeit.

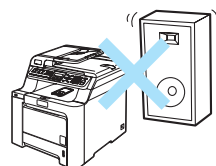
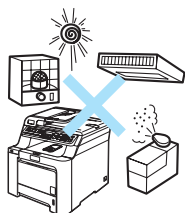

Fontos információk

Biztonsági óvintézkedések

Bármilyen jellegű karbantartási beavatkozás megkezdése előtt olvassa el a következő utasításokat, és tartsa meg őket későbbi hivatkozásra. A telefonkészülék használata közben tartsa be az alapvető biztonsági szabályokat a tűzveszély, áramütés és személyi sérülés elkerülése érdekében.

- NE használja a készüléket víz közelében vagy nedves környezetben.
- Kerülje a termék használatát vihar idején. Kis mértékben, de fennáll a villámlás okozta áramütés veszélye.
- NEM javasoljuk hosszabbító kábel használatát.
- Soha ne csatlakoztasson telefonvezetékeket villámlás alatt. Soha ne csatlakoztassa a telefon fali csatlakozóját vizes, nedves helyen.
- Ha bármelyik kábel sérülne, kapcsolja ki, húzza ki a készüléket, és hívja Brother viszonteladóját.
- NE helyezzen semmilyen tárgyat a készülékre, és NE takarja el a szellőzőnyílásokat.
- A terméket a besorolást jelző címkén megadott hatótávolságon belül található földelt, váltóáramú áramforrásra kell csatlakoztatni. NE csatlakoztassa egyenáramú áramforráshoz. Ha bizonytalan, forduljon egy szakképzett villanszerelőhöz.
- A lemerült elemeket NE dobja tűzbe. Felrobbanhatnak. Kövesse a használt elemek kezelésére vonatkozó speciális helyi rendelkezéseket.

FIGYELEM



A gép belsejének tisztítása előtt először a telefonkábelét húzza ki az aljzatból, majd pedig a hálózati kábelt.

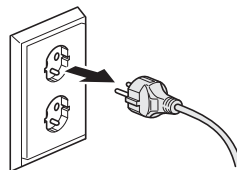

A készülék belsejének vagy külső részének tisztításához **NE** használjon gyúlékony anyagokat, spray-t, illetve ammóniát vagy alkoholt tartalmazó szerves oldószert, illetve folyadékot. A készülék tisztítására vonatkozóan lásd: *Szokásos karbantartás* című részt a(z) 141. oldalon!.



NE érjen a csatlakozódugóhoz vizes kézzel. Ez áramütést okozhat.

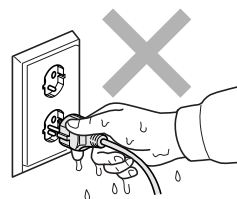

Minden esetben ellenőrizze, hogy a csatlakozódugó teljesen be van-e nyomva.



Közvetlenül a készülék használata után néhány belső alkatrész különösen forró. A készülék elő- vagy hátlapjának felnyitásakor **NE** érjen hozzá az ábrán jelölt részekhez.

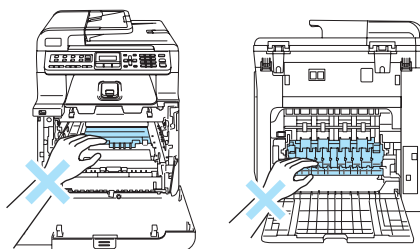

A beégető egységet figyelmeztető felirattal látták el. **NE** távolítsa el, vagy rongálja meg a feliratot.

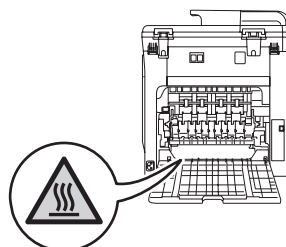



A sérülések elkerülése érdekében legyen óvatos, és ne tegye kezét a dokumentumfedél alá, ahogy az alábbi illusztráción látható.

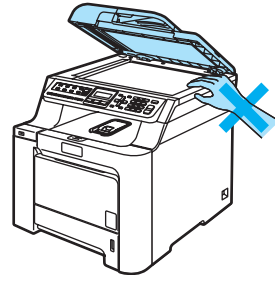

A



A sérülések elkerülése érdekében legyen óvatos, és NE nyúljon az illusztráción jelzett területekhez.

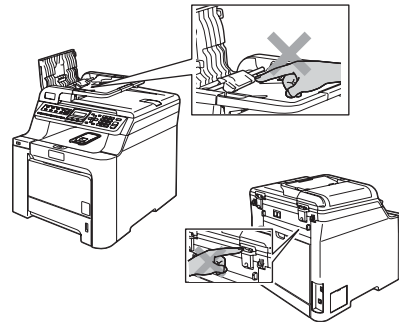

NE használjon porszívót az elkenődött, odaszáradt festék eltávolításához. A porszívó belsejébe került festékmaradék meggyulladhat, és tűz keletkezhet. A festékkazettát száraz, szőszöktől, foszlásoktól mentes ruhával óvatosan tisztítsa meg, és az erre vonatkozó helyi előírásoknak megfelelően dobja ki.



A készülék mozgatásakor használja a rajta található fogórészeket. Először húzzon ki minden kábelt. Hogy a gép mozgatásakor, emelésakor ne történjen sérülés, mindig legalább 2 ember emelje.

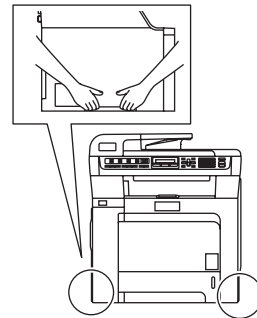

IEC60825-1+A2:2001 Specifikációk

Ez a készülék az IEC60825-1+A2:2001 specifikációk által meghatározott módon 1. osztályba tartozó lézeres termék. Az alábbi címke megtalálható a készülékeken azokban az országokban, ahol ez szükséges.

A készülékben 3B osztályú lézerciódák működnek, amelyek az optikai letapogató egységben láthatatlan lézersugarat bocsát ki. Az Optikai letapogató egységet semmilyen körülmények között ne nyissa ki.



Lézercióda

Hullámhossz: 780 - 800 nm

Teljesítmény: max. 30 mW

Lézer kategória: 3B osztály



FIGYELEM

Ha a készüléket a kézikönyvben leírtaktól eltérően használja, állítja be vagy attól eltérő műveleteket végez, veszélyes sugárzást eredményezhet.

Készülék áramtalanítása, szétkapcsolása

A készüléket könnyen hozzáférhető hálózati csatlakozóaljzat közelében helyezze el. Vészhelyzet esetén húzza ki a hálózati kábelt a konnektorból, hogy teljesen áramtalanítsa a készüléket.

LAN csatlakozás



VIGYÁZAT

NE csatlakoztassa a készüléket túlfeszültségnek kitett LAN-hoz.

Rádió interferencia

Ez a készülék megfelel az EN55022(CISPR 22. közlemény)/B osztály előírásainak. A készülék számítógéphez történő csatlakoztatása során használja a következő interfészkábeleket.

Az USB kábel nem lehet hosszabb 2,0 méternél.

2002/96/EK és EN50419 EU direktívák



Csak Európai Unió

A készülék a fenti újrafelhasználási szimbólummal van megjelölve. Ez azt jelenti, hogy a készüléket a élettartama végén külön kell a megfelelő gyűjtőponton elhelyezni nem pedig a normál háztartási hulladékkal együtt. Ez mindnyájunk környezetének a javára válik. (Csak Európai Unió)

2006/66/EC számú EU-direktíva- Az akkumulátor eltávolítása és cseréje

A termék egy olyan elemet tartalmaz, melynek élettartama a termék élettartamához van igazítva. A felhasználónak ezt nem kell cserélnie. A készülék élettartamának végén kell csak eltávolítani ezt az elemet, a helyi rendeletekben szabályozott újrahasznosítási előírásoknak megfelelően.

Fontos biztonsági rendelkezések

- 1 Olvassa el valamennyi utasítást.
- 2 Őrizze meg őket későbbi esetekre.
- 3 Vegye figyelembe a készüléken található összes figyelmeztető jelzést és utasítást.
- 4 A gép belsejének tisztítása előtt húzza ki a hálózati kábelt a fali csatlakozóaljzattól. NE használjon folyékony vagy aeroszol tisztítószereket. Használjon a tisztításhoz nedves ruhát.
- 5 NE helyezze e gépet instabil kocsira, állványra vagy asztalra. A készülék leeshet, és súlyosan megrongálódhat.
- 6 A ház hátoldalán vagy alján lévő nyílások a berendezés megfelelő szellőzését szolgálják. A készülék megfelelő működésének biztosítása és a túlhevülés elkerülése érdekében ezeket a nyílásokat ne zárja el, vagy takarja le. A nyílások akkor is elzáródnak, ha a készüléket ágyra, kanapéra, szőnyegre, takaróra vagy egyéb hasonló felületre helyezi. Soha ne tegye a készüléket radiátorra, fűtőtestre, vagy azok közelébe. Soha ne helyezze a készüléket beépített egységbe a megfelelő szellőzés biztosítása nélkül.
- 7 A terméket a besorolást jelző címkén megadott hatótávolságon belül található, váltóáramú áramforrásra kell csatlakoztatni. NE csatlakoztassa egyenáramú áramforráshoz. Ha bizonytalan, forduljon egy szakképzett villanszerelőhöz.

- 8 A termék 3-eres földelt csatlakozódugóval rendelkezik. Ez a csatlakozódugó csak földelt hálózati csatlakozóaljzatba illik. Ez a jellemző biztonsági célokat szolgál. Ha nem tudja a csatlakozódugót az aljzatba dugni, keressen fel egy villanyszerelőt, aki kicseréli Önnek a fali konnektort. NE akadályozza a földelt csatlakozódugó által szolgáltatott célt más megoldások alkalmazásával.
- 9 Csak a készülékhez tartozó hálózati csatlakozó kábelt használja.
- 10 NE tegyen semmit a kábelre. NE helyezze a készüléket olyan helyre, ahol valaki ráléphet a kábelre.
- 11 NE tegyen semmi olyan tárgyat a készülék elé, amely akadályozhatja a faxnyomtatást. NE helyezzen semmit az érkező faxok útjába.
- 12 Várja meg, amíg a készülék teljesen kiadja a papírt, mielőtt azt elvinné.
- 13 Húzza ki a készüléket a csatlakozóaljzataból, és kérje Brother szakképzett szerelő segítségét az alábbi esetekben:
 - Ha a kábel megrongálódott vagy elkopott.
 - Ha folyadék ömlött a termékbe.
 - Ha eső vagy víz éri a készüléket.
 - Ha a készülék a használatra vonatkozó utasítások betartása mellett sem működik megfelelően. Csak azokon a kezelőszerveken állítson, amelyeket a használati útmutató tárgyal. Ellenkező esetben a gép megrongálódhat, és sokszor egy szakképzett műszerész számára is nehéz feladat a készülék normális működésének visszaállítása.
 - Ha a terméket leesett, vagy a burkolat megsérült.
 - Ha jelentősen megváltozik a készülék teljesítménye, ami azt jelzi, hogy karbantartásra van szükség.
- 14 Az áramingadozás elleni védelem érdekében használjon áramellátás védelmi eszközt (túlfeszültségvédőt).
- 15 Tűz, áramütés, és személyi sérülés veszélyének elkerülése érdekében tartsa be az alábbi utasításokat:
 - NE használja a terméket vízzel működő készülékek, úszómedence közelében vagy nedves alagsorban.
 - NE használja a készüléket vihar idején (kis mértékben, de fennáll az áramütés veszélye). Gázszivárgás közelében se használja a terméket a szivárgás bejelentésére.

Másolásra vonatkozó jogi korlátozások

Meghatározott anyagok vagy dokumentumok másolása megtévesztési céllal bűncselekménynek minősül. Az alábbi emlékeztető kizárólag útmutatóként szolgál, azaz nem egy teljes lista. Amennyiben valamely anyaggal vagy dokumentummal kapcsolatban kétségei merülnek fel, vegye fel a kapcsolatot a helyi illetékes hatósággal.

Az alábbiak olyan dokumentumok, melyek másolását a törvény nem, vagy csak bizonyos feltételekkel engedélyezi:

- Pénz
- Kötvények vagy hasonló adóssági bizonyítványok
- Letétnyugta
- A fegyveres erőknél letöltött szolgálatra vonatkozó dokumentumok, katonai összeírások
- Útlevelek
- Postai bélyegzők (érvénytelenítettek vagy sem)
- Bevándorlási papírok
- Szociális jellegű dokumentumok
- Állami hivatalok csekkjei, váltói
- Azonosító dokumentumok, szolgálati jelvények
- Gépjármű törzskönyvek és engedélyek

A szerzői joggal védett munkák nem másolhatók. A szerzői joggal védett munkák részei kizárólag „tisztességes szándékokkal” másolhatók le. A többszörös másolatok készítése törvénytelen felhasználásra utal.

A művészeti alkotásokat mint szerzői joggal védett munkákat kell tekinteni.

Védjegyek

A Brother logó a Brother Industries, Ltd. bejegyzett védjegye.

A Brother a Brother Industries, Ltd. bejegyzett védjegye.

A Multi-Function Link a Brother International Corporation bejegyzett védjegye.

A Microsoft, a Windows és a Windows Server a Microsoft Corporation bejegyzett védjegyei az Egyesült Államokban és más országokban.

A Windows Vista a Microsoft Corporation (bejegyzett) védjegye az Egyesült Államokban és/vagy más országokban.

A Macintosh és a TrueType az Apple Inc bejegyzett védjegyei.

A Linux a Linus Torvalds bejegyzett védjegye az Amerikai Egyesült Államokban és más országokban.

A PostScript és a PostScript 3 az Adobe Systems Incorporated védjegyei, illetve bejegyzett védjegyei.

Nuance, a Nuance logó, PaperPort és ScanSoft a Nuance Communications, Inc. vagy annak leányvállalatainak (bejegyzett) védjegyei az Egyesült Államokban és/vagy más országokban.

A Presto! PageManager a NewSoft Technology Corporation bejegyzett védjegye.

A Java és minden Java-alapú védjegy és logó a Sun Microsystems, Inc. (bejegyzett) védjegye az Amerikai Egyesült Államokban és más országokban.

Mindazon cégek, amelyek szoftvereinek nevei szerepelnek a kézikönyvben, rendelkeznek a tulajdonukban levő programhoz tartozó Szoftverlicenc-szerződéssel.

A Használati útmutatóban, a Szoftver használati útmutatóban és a Hálózati használati útmutatóban szereplő egyéb márka- és terméknevek a saját vállalataik bejegyzett védjegyei.

Opcionális papírtálca

Rendelési szám: LT-100CL

Beszerezhető egy opcionális alsó papírtálca, amely maximum 500 ív 80 g/m²-es papírt tud egyszerre tárolni.

Ha az opcionális tálca is működik, a készülék összesen 800 ív papírt képes tárolni, adagolni. Ha szeretne vásárolni egy opcionális alsó tálcát, lépjen kapcsolatba Brother viszonteladójával.

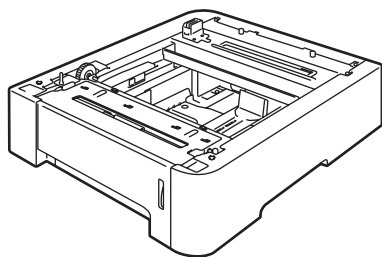

Az opcionális papírtálca beszerelése



FIGYELEM

Ez a készülék nehéz. Sérülések elkerülése érdekében legalább két ember emelje a készüléket. Ügyeljen rá, nehogy becsípje ujjait a gép alá, amikor leteszi.

- 1 Kapcsolja ki a készüléket. Először húzza ki a telefonzsinórt és az interfészkábelt, majd a húzza ki a hálózati kábelt a váltóáramú elektromos aljzatból.

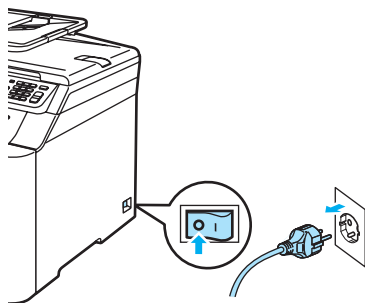

- 2 Két ember óvatosan emelje fel a gépet, és helyezze rá az opcionális alsó tálca egységre oly módon, hogy az alsó tálca egységének illesztőtüskéi illeszkedjenek a készülék alján található vezető lyukakba az ábra szerint.

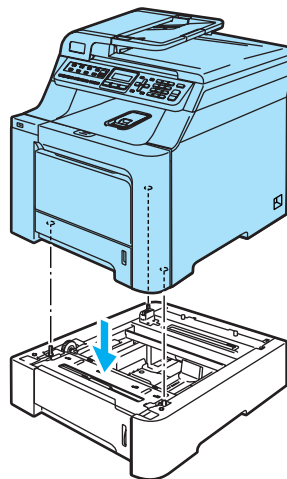

- 3 Teljesen húzza ki a normál papírtálcát a készülékből, majd távolítsa el belőle a papírt.

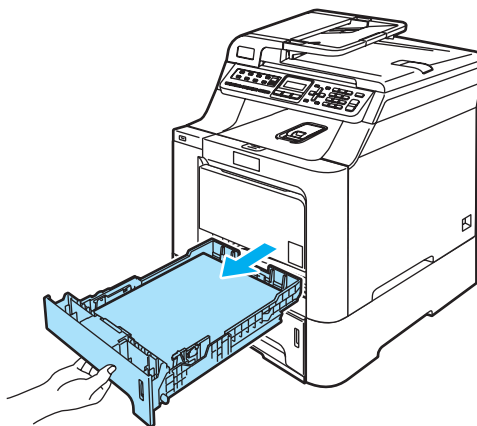

- 4 A csavarhúzó (1) használva vegye ki az ábrán jelzett két csavart, és tegye olyan helyre, ahol megtalálja őket (a 6 lépésben használja majd fel őket), és távolítsa el a normál papírtálca elülső részét (2).

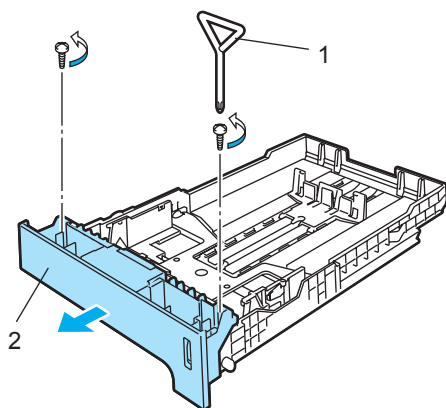

- 5 Kövesse az alábbi lépéseket a normál tálca eredeti elülső borításának újra (1) cserélésében.

- 1 Óvatosan emelje fel, és tartsa a fémlemez a papírtálca belsejében (2).
- 2 A fémlemez felemelt állapotában emelje az új papírtálca előlapot (1) a papírtálca elé. Ügyeljen rá, hogy a kék papírszint mutató kallantó (3) áthaladjon a lyukon (4).
- 3 Amikor a tálca előlapja megfelelően behelyezésre került, eressze le a fémlemez.

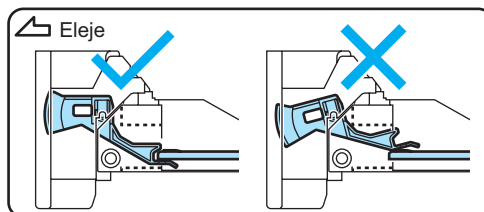
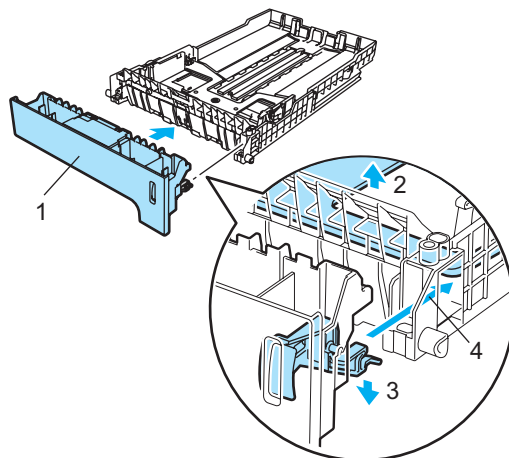

- 6 Illessze az új tálcacelőlapot a normál tálcára, visszahelyezve a két csavart. (a 4. lépésben vette őket ki). Töltse vissza a papírt a tálcába, és határozottan helyezze vissza a tálcát a készülékbe.

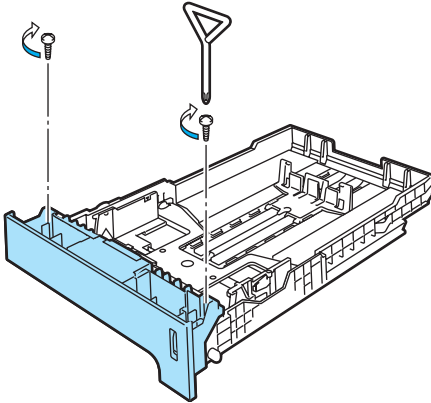

- 7 Először dugja vissza a hálózati kábelt a váltóáramú konnektorba, majd csatlakoztassa a többi kábelt és a telefonzsinórt. Kapcsolja be a gépet.

- 8 Az alsó tálcában használt papírméret beállításához nyomja meg sorban **Menu(Menü)**, **1**, **3**, **3**. Használja a ▲ vagy a ▼ gombot a választáshoz: A4, Letter, Legal, Executive, A5, B5, B6 vagy ívlap. Nyomja meg az **OK**, majd a **Stop/Exit(Stop/Kilépés)** gombot.

- 9 **Windows® felhasználóknak:** Navigáljon ide: **Start > Vezérlőpult > Nyomtatók és Faxok**. Kattintson jobb egérgombbal a nyomtató ikonra és válassza: **Tulajdonságok**. Válassza **Tartozékok**, majd **Automatikus Felismerés**. Ha az opcionális alsó tálcát és a papírméretet a gép felismerte, kattintson az **Alkalmaz** opcióra.

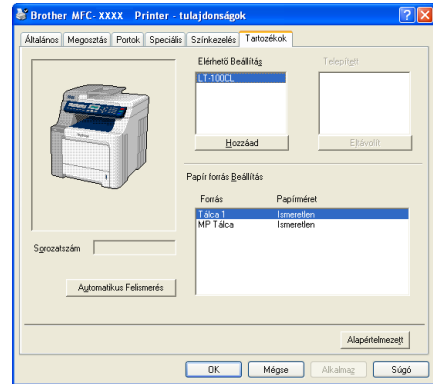

Megjegyzés

Az **Automatikus Felismerés** funkció az alábbi feltételek mellett nem elérhető:

- A készülék nincs áram alatt.
- A készülék hibát jelez, hibás.
- A készülék megosztott hálózati környezetben működik.
- Nem megfelelő a két gép csatlakoztatása.

Ha ez a helyzet állna fenn, manuálisan is hozzáadhatja az opciókat, amelyeket beállított. Az **Elérhető Beállítás** menüben válassza a beállított opciókat, kattintson az **Hozzáad**, majd az **Alkalmaz** elemre.

Macintosh® felhasználóknak:

A nyomtató-meghajtó már eredetileg konfigurálásra került az alsó tálcá használatához. Nem kell további lépéseket tennie.

Memória kártya

A készülék 64 MB normál memóriával rendelkezik, és van egy külön kártyahelye opcionális memóriabővítés esetére. A memóriát 576 MB-ig bővítheti 144-érintkezős, kis kontúrú, kettős sorú memóriamodulok (SO-DIMM) beszerelésével. Ha opcionális memóriával bővít, megnő mind a másolási, mind a nyomtatási műveletek hatékonysága.

Általánosságban véve a készülék SO-DIMM ipari szabványt alkalmaz az alábbi műszaki jellemzőkkel:

Típus: 144-érintkezős és 64 bit kimenet

CAS késés: 2

Órajel-frekvencia: 100 MHz vagy több

Kapacitás: 64, 128, 256 vagy 512 MB

Magasság: 31,75 mm

Dram Típus: SDRAM 2 blokk

Értékesítési információkat és az alkatrészek cikkszámait a Buffalo Technology weboldalán találja:

<http://www.buffalo-technology.com/>



Megjegyzés

- Létezik olyan SO-DIMM, amely nem működik a készülékkel.
- Bővebb információkért érdeklődjön a készülék vásárlásának helyén.

Extra memória beszerelése

- 1 Kapcsolja ki a gépet. Húzza ki a telefontszinórt.
- 2 Húzza ki az interfészkábel, majd a húzza ki a hálózati kábelt az elektromos aljzatból.
- 3 Távolítsa el a DIMM fedeleket (1 és 2).

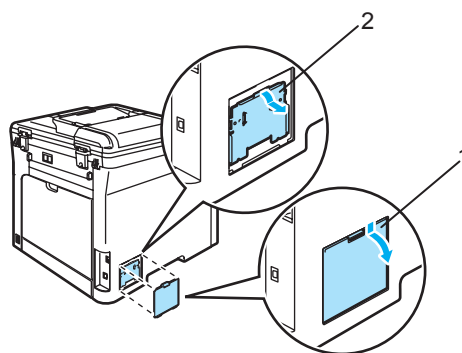

- 4 Csomagolja ki a DIMM egységet, és éleinél fogva tartsa.



VIGYÁZAT

Hogy elkerülje a statikus elektromosság okozta kárt, NE érintse a memória chipet vagy a kártya felszínét.

- 5 Élelinél fogva tartva a DIMM egységet illessze egy vonalba a DIMM furatait és a bővítőnyílás peckeit. Helyezze be a DIMM egységet ferdén (1), majd döntse az interfész kártya irányába, amíg a helyére nem kattan. (2).

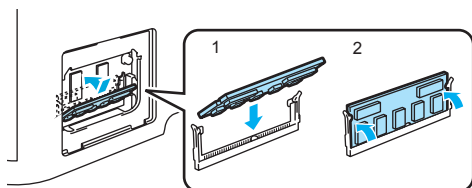

- 6 Helyezze vissza a DIMM borítókát (2 és 1).

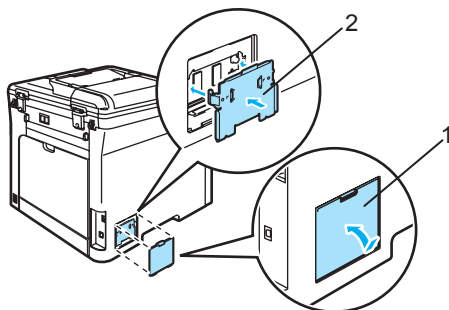

- 7 Először dugja vissza a tápkábelt az aljzatba, majd csatlakoztassa az interfészkábelt.
- 8 Dugja be a telefonkábel. Kapcsolja be a gépet.



Megjegyzés

Az SO-DIMM megfelelő behelyezéséről meggyőződhet, ha a Felhasználói beállítások listáját kinyomtatva ellenőrzi a memória aktuális méretét. (Lásd: *Jelentések* című részt a(z) 66. oldalon!.)

Hibaelhárítás

Ha úgy véli, nem működik megfelelően a készülék, tekintse meg a következő táblázatot, és kövesse a hiba elhárítására vonatkozó tanácsokat.

A legtöbb hibát a felhasználó maga is javítani tudja. Ha további segítségre van szüksége, a Brother ügyfélszolgálati központ honlapján tájékozódhat a legfrissebb GYIK-ről és hibaelhárítási tanácsokról. Látogasson meg bennünket az alábbi címen: <http://solutions.brother.com/>

Megoldások gyakori problémákra

Ha úgy véli, nem megfelelő a faxok nyomtatása, akkor készítsen először egy másolatot. Ha a másolat megfelelő, előfordulhat, hogy nem az Ön készülékében van a probléma. Tekintse meg az alábbi táblázatot, és kövesse a hibaelhárításra vonatkozó tanácsokat.

Faxok nyomtatása vagy fogadása

Problémák	Javaslatok
<ul style="list-style-type: none"> ■ Összesűrűsödött nyomtatás ■ Vízszintes csíkok ■ Hiányzik az alsó és felső mondatok egy része ■ Hiányzó sorok 	Ennek oka általában a rossz telefonkapcsolat. Ha a másolatot rendben találja, akkor a hiba valószínűleg a kapcsolatban volt, a telefonvonal statikus vagy interferenciazavarai miatt. Kérje meg a másik felet, hogy küldje el újra a faxot.
Gyenge a nyomtatás minősége	Lásd a <i>A nyomtatási minőség javítása</i> című részt a(z) 109. oldalon! című részt.
Függőleges fekete vonalak fogadáskor	Lehet, hogy a nyomtatáshoz használt koronahuzalok egyike elszennyeződött. Tisztítsa meg a 4 koronahuzalt. (Lásd: <i>Koronahuzalok tisztítása</i> című részt a(z) 147. oldalon!.)
	Lehet, hogy a küldő szkennere elszennyeződött. Kérje meg a küldőt, hogy készítsen egy másolatot és ellenőrizze, hogy a küldő berendezés megfelelően működik-e. Próbáljon meg másik gépről faxot fogadni.
	Ha a probléma továbbra is fennáll, akkor kérje a Brother vagy a készülék forgalmazójának segítségét.
A fogadott fax megosztott vagy üres lapként jelenik meg.	Ha a fogadott faxot a készülék két lapra osztva nyomtatja, vagy ha egy üres oldalt is kiad, akkor valószínű, hogy a papírméret beállítása nem felel meg a használt papírnak. (Lásd: <i>Papírméret</i> című részt a(z) 21. oldalon!.)
	Kapcsolja be az automatikus kicsinyítést. (Lásd: <i>Kicsinyített beérkező fax nyomtatása</i> című részt a(z) 42. oldalon!.)

Telefonvonal vagy összeköttetés

Problémák	Javaslatok
A tárcsázás nem működik.	Ellenőrizze, hogy van-e tárcsahang.
	Módosítsa a Hang/Impulzus beállítást. (Lásd: <i>Gyorstelepítési útmutató</i> .)
	Ellenőrizze az összes vezeték csatlakozását.
	Győződjön meg róla, hogy a gép megfelelően csatlakozik-e a hálózatra és, hogy be van-e kapcsolva.
	Ha külső telefonkészülék csatlakozik a géphez, küldjön manuálisan egy faxot a külső telefon kagylójának felemelésével és a szám tárcsázásával. Várja meg a faxfogadási hangot, mielőtt megnyomná a Mono Start(Fekete/Fehér Start) vagy Colour Start (Színes Start) gombot.
A készülék nem fogadja a hívásokat.	Győződjön meg róla, hogy készüléke az Ön beállításának megfelelő fogadási üzemmódban van. (Lásd: <i>Fax fogadása</i> című részt a(z) 39. oldalon!.) Ellenőrizze, hogy van-e tárcsahang. Ha lehetséges, hívja fel készülékét, hogy hallja-e a választ. Ha továbbra sincs válasz, ellenőrizze a telefonzsinór csatlakozását. Ha nem hall csengetést, amikor a készülékét hívja, kérje meg a telefontársaságot, hogy ellenőrizze a vonalat.

Faxok küldése

Problémák	Javaslatok
Gyenge az átküldött dokumentumok minősége.	Állítsa a felbontást Finom-ra vagy Szuperfinom-ra. Készítsen egy másolatot, így ellenőrizve, hogy megfelelően működik-e a lapolvasó. Ha nem megfelelő a másolat minősége, tisztítsa meg a szkennert. (Lásd: <i>Szkennер üveg tisztítása</i> című részt a(z) 142. oldalon!.)
Az Adásigazolási jelentésben a következő üzenet áll: RESULT:ERROR (eredmény: hiba).	Valószínűleg átmeneti zaj vagy statikus zavar van a vonalban. Próbálja meg újra elküldeni a faxot. Ha PC Fax típusú üzenet küldésekor a „RESULT:NG” (Eredmény: rossz) üzenetet olvassa az adásigazolási jelentésben, akkor valószínűleg megtelt a készülék memóriája. Memória felszabadítása érdekében kikapcsolhatja a faxtárolási funkciót (lásd: <i>Távoli fax opciók kikapcsolása</i> című részt a(z) 57. oldalon!), kinyomtathatja a faxokat a memóriából (lásd: <i>Fax nyomtatása memóriából</i> című részt a(z) 43. oldalon!), vagy törölheti a késleltetett faxot, lehívási feladatot (lásd: <i>Várakozó feladatok ellenőrzése és törlése</i> című részt a(z) 38. oldalon!). Ha a probléma továbbra is fennáll, hívja fel a telefontársaságot, és kérje meg őket, hogy vizsgálják meg a vonalat.
	Ha sokszor előfordul átviteli hiba a telefonfonalban tapasztalható zavar miatt, módosítsa a kompatibilitási beállításokat Alap (VoIP-hoz) -ra. (Lásd: <i>Telefonvonal interferencia</i> című részt a(z) 122. oldalon!.)
Függőleges fekete vonalak küldéskor.	A küldött faxok esetében megjelenő fekete függőleges vonalakat tipikusan az üvegfelületre kenődött hibajavító folyadék vagy piszok okozza. (Lásd: <i>Szkennер üveg tisztítása</i> című részt a(z) 142. oldalon!.)

Bejövő hívások kezelése

Problémák	Javaslatok
A készülék egy hangot CNG hangként „hall”.	Ha a Fax észlelés be van kapcsolva, a készülék érzékenyebben észleli a hangokat. Ezért előfordulhat, hogy a készülék bizonyos hangokat vagy zenét úgy érzékelhet, hogy az egy bejövő faxüzenet, és ezért faxfogadási hangokat ad. Kapcsolja ki a készüléket a Stop/Exit(Stop/Kilépés) gombbal. Elkerülheti ezt a problémát, ha a Fax észlelés funkciót kikapcsolja. (Lásd: <i>Fax észlelés</i> című részt a(z) 41. oldalon!.)
Faxhívás küldése a készülékre.	Ha egy külső vagy melléktelefonról válaszolt, adja be faxfogadási kódját (alapértelmezett beállítás: *51). Ha a készüléke válaszol, tegye le a kagylót.

Bejövő hívások kezelése (folytatás)

Problémák	Javaslatok
Egyéni szolgáltatások egyetlen vonalon.	<p>Ha egy vonalon hívásvárakoztatást, hívásvárakoztatás/hívásazonosítást, hívásazonosítást, hangpostát, üzenetrögzítőt, riasztó rendszert és egyéb egyéni szolgáltatást is igénybe vesz, probléma léphet fel a faxok küldésekor vagy fogadásakor.</p> <p>Például: Ha hívásvárakoztatásra vagy egyéb egyéni szolgáltatásra fizet elő, és annak jele fax küldésekor vagy fogadásakor átmegy a vonalon, az átmenetileg megzavarhatja, vagy meghiúsíthatja a műveletet. A Brother hibajavító üzemmódja (ECM) segítségével ez a probléma kiküszöbölhető. Ez a körülmény a távközléssel kapcsolatos és minden olyan készüléknél előfordulhat, amely információt küld vagy fogad egy megosztott, egyéni szolgáltatásokat is kínáló vonalon keresztül. Ha a legkisebb megszakítás sem engedhető meg cége számára, akkor érdemes egy külön vonalat erre a célra fenntartani.</p>

Menühozzáférési problémák

Problémák	Javaslatok
Nem működnek a nyomógombok	Ellenőrizze, hogy a vezérlőpult megfelelően illeszkedik-e a készülékre. Szerelje be újra a vezérlőpultot.
A készülék sípol, ha megpróbál belépni a Fogadás beállítása vagy a Küldés beállítása menübe.	Ha nem világít a Fax gomb, akkor nyomja meg, hogy a készülék Fax üzemmódba kerüljön. A Fogadás beállítása (Menu(Menü), 2, 1) és a Küldés beállítása (Menu(Menü), 2, 2) funkciók csak Fax üzemmódban hozzáférhetők.

Másolási minőség problémái

Problémák	Javaslatok
Függőleges fekete vonal jelenik meg a másolatokon.	A másolatokon megjelenő fekete függőleges vonalakat tipikusan az üvegfelületre kenődött hibajavító folyadék vagy szennyeződés okozza, vagy a nyomtatáshoz használt koronahuzalok egyikre elszennyeződött. (Lásd: <i>Szkenner üveg tisztítása</i> című részt a(z) 142. oldalon! és <i>Koronahuzalok tisztítása</i> című részt a(z) 147. oldalon!.)

Nyomatási problémák

Problémák	Javaslatok
A készülék nem nyomtat.	<ul style="list-style-type: none"> ■ Ellenőrizze, hogy a készülék be van-e dugva a hálózati csatlakozójába, és hogy be van-e kapcsolva. ■ Győződjön meg róla, hogy a festékkazetták és a dobegység megfelelően van beszerelve. (Lásd: <i>Dobegység cseréje</i> című részt a(z) 166. oldalon!.) ■ Ellenőrizze az interfész kábel csatlakozásait a gépen és a számítógépen. (Lásd: <i>Gyorstelepítési útmutató</i>.) ■ Ellenőrizze, hogy a megfelelő nyomtató-meghajtó van-e telepítve és kiválasztva. ■ Nézze meg, hogy az LCD kijelzőn nem jelent-e meg hibaüzenet. (Lásd: <i>Hiba- és karbantartási üzenetek</i> című részt a(z) 123. oldalon!.) ■ Ellenőrizze hogy a készülék elérhető-e a hálózaton (Windows Vista®) esetében kattintson a következőkre Start, Vezérlőpult, Hardver és hang, majd Nyomtatók. Jobb kattintással válassza: Brother MFC-XXXX Printer. Ellenőrizze, hogy Offline nyomtatás nincs kiválasztva. (Windows® XP és Windows Server® 2003) esetében kattintson a Start gombra és válassza: Nyomtatók és Faxok. Jobb kattintással válassza: Brother MFC-XXXX Printer. Ellenőrizze, hogy Offline nyomtatás nincs kiválasztva. (Windows® 2000 esetében) Kattintson a Start gombra és válassza a Beállítások, majd a Nyomtatók elemet. Jobb kattintással válassza: Brother MFC-XXXX Printer. Ellenőrizze, hogy Offline nyomtatás nincs kiválasztva.

Nyomatási problémák (folytatás)

Problémák	Javaslatok
A gép utasítás nélkül, vagy összefüggéstelen karakterhalmazt nyomtat.	<ul style="list-style-type: none"> ■ Húzza ki a papírtálcát és várjon, amíg a készülék befejezi a nyomtatást. Majd kapcsolja ki a készüléket, és áramtalanítsa azt, kihúzva a hálózathoz pár percre. (A gépet maximum négy napra kapcsolhatja ki úgy, hogy nem vesznek el a memóriában tárolt faxok.) ■ Ellenőrizze a szoftveralkalmazás beállításait, hogy azok a készülékhez megfelelően vannak-e beállítva.
A gép az első néhány oldalt helyesen nyomtatja, majd néhány oldalról hiányoznak szövegrészek.	<ul style="list-style-type: none"> ■ Ellenőrizze a szoftveralkalmazás beállításait, hogy azok a készülékhez megfelelően vannak-e beállítva. ■ A számítógép nem ismeri fel a készülék „bemeneti átmeneti tárolt” jelét. Ügyeljen arra, hogy helyesen csatlakoztassa az interfész kábelt. (Lásd: <i>Gyorstelepítési útmutató</i>.)
A fejlécek vagy láblécek látszanak ha a dokumentumot a képernyőn jeleníti meg, de nem látszanak a kinyomtatott oldalon.	Az oldal felső vagy alsó részén nem nyomtatható terület van. Állítsa be a felső és az alsó margót úgy, hogy lehetővé tegye a felső és alsó két terület nyomtatását is.
A készülék nem nyomtat a papír mindkét oldalára, pedig a nyomtatómeghajtó beállítása Duplex (kétoldalas). (csak az MFC-9450CDN típus esetén)	Ellenőrizze a papírméret beállítását a nyomtatómeghajtóban. A4, Legal vagy Folio papírméretet kell megadnia.
A gép nem nyomtat vagy leállt a nyomtatás közben, és az adat LED világít.	Nyomja meg Job Cancel(Visszavonás) . Ha a gép visszavonja a munkát és törli a memóriából, előfordulhat, hogy nem teljes dokumentumot nyomtat.

Szkenelési problémák

Problémák	Javaslatok
TWAIN hiba szkennelés közben.	Elsődleges forrásként a Brother TWAIN meghajtót válassza. PaperPort™ 11SE esetén válassza File (Fájl) , Scan or Get Photo (Szkennelés vagy fotó beolvasása) majd Brother TWAIN driver (Brother TWAIN meghajtó) .
Nem működik a hálózati szkennelés.	Lásd: <i>Hálózati problémák</i> című részt a(z) 107. oldalon!

Szoftverproblémák

Problémák	Javaslatok
Nem lehet telepíteni a szoftvert, nem lehet nyomtatni.	Futassa le a MFL-Pro Suite javítás programot a CD-ROM-ról. Ez a program helyreállítja, és újratelepíti a szoftvert.
Nem használható a „2 az 1-ben” vagy „4 az 1-ben” nyomtatási funkció.	Ellenőrizze, hogy az alkalmazásban és a nyomtató meghajtón ugyanúgy van-e beállítva a papírméret.
A készülék nem nyomtat az Adobe Illustrator programból.	Próbálja meg csökkenteni a nyomtatási felbontást. (Lásd: <i>Speciális beállítások a Szoftver használati útmutatóban, a CD-ROM-on</i> .)

Papírkezelési problémák

Problémák	Javaslatok
A gép nem adagolja a lapokat. Az LCD kijelzőn a <i>Nincs Papír</i> felirat vagy egy papírelakadást jelző üzenet jelenik meg.	<ul style="list-style-type: none"> ■ Ha nincs papír az adagoló tálcán, akkor töltsé fel azt. ■ Ha van papír az adagolóban, akkor ellenőrizze, hogy a lapok egyenesen állnak-e. Ha meggyűrődött a papír, akkor simítsa ki. Sokszor hasznos lehet, ha kiveszi a lapcsomagot, megfordítja, és úgy teszi vissza a tálcára. ■ Tegyen kevesebb lapot a tálcára, majd próbálja meg újra a műveletet. ■ Ellenőrizze, hogy nem az MP tálcá üzemmód van-e kiválasztva a nyomtató-meghajtóban. ■ Ha az LCD kijelzőn papírelakadásra figyelmeztető üzenet jelenik meg és a probléma továbbra is fennáll, lásd: <i>Papír elakadás</i> című részt a(z) 131. oldalon!.
A gép az MP tálcán keresztül nem adagolja a lapokat.	<ul style="list-style-type: none"> ■ Simítsa ki, pörgesse át a lapokat, majd helyezze vissza őket a tálcába. ■ Ellenőrizze, hogy az MP tálcá üzemmód legyen kiválasztva a nyomtató-meghajtóban.
Hogyan nyomtatok borítékokat?	Az MP tálcából borítékokat is tölthet be. A szoftveralkalmazás nyomtatási beállítását az alkalmazott borítékméretre kell beállítani. Ezt általában a szoftver Oldalbeállítás vagy Dokumentum beállításai menüjében teheti meg. (További részletekért nézze meg a szoftveralkalmazás kézikönyvét.)
Milyen papírt használhatok?	Használhatók lézeres nyomtatásra alkalmas normál, újrhasználított papír, borítékok, és címkék. (Részletekért lásd: <i>Használható papír és más adathordozók</i> című részt a(z) 9. oldalon!.)
Papírelakadás történt.	(Lásd: <i>Papír elakadás</i> című részt a(z) 131. oldalon!.)

Nyomtatási minőség problémái

Problémák	Javaslatok
Gyűröttek a kinyomtatott lapok.	<ul style="list-style-type: none"> ■ Ez a hiba akkor fordulhat elő, ha gyenge minőségű, túl vékony vagy túl vastag papírt használ, vagy nem a papír megfelelő oldalára nyomtat. Próbálja megfordítani a tálcában lévő papírköteget. ■ A használt médiatípusnak megfelelő Papírtípust válassza ki a beállításokban. (Lásd: <i>Használható papír és más adathordozók</i> című részt a(z) 9. oldalon!.)
Foltosak a kinyomtatott lapok.	A használt médiatípusnak nem felel meg a beállított Papírtípus, vagy túl vastag a használt adathordozó, vagy túl durva a felülete. (Lásd: <i>Használható papír és más adathordozók</i> című részt a(z) 9. oldalon! és <i>Alapvető beállítások a Szoftver használati útmutatóban, a CD-ROM-on.</i>)
Túl világos a nyomtatás.	<ul style="list-style-type: none"> ■ Ha a probléma másolóskor vagy fogadott faxok nyomtatásakor jelentkezik, akkor kapcsolja ki a készülék menübeállításáiban a Festékkímélő üzemmódot. (Lásd: <i>Festékkímélés</i> című részt a(z) 24. oldalon!.) ■ Kapcsolja ki a nyomtató meghajtó Speciális beállítások opcióiban a Festékkímélő üzemmódot. (Lásd: <i>Speciális beállítások a Szoftver használati útmutatóban, a CD-ROM-on.</i>)

Hálózati problémák

Problémák	Javaslatok
Nem sikerül vezetékes hálózaton keresztül nyomtatni.	A készüléknek bekapcsolt állapotban kell lennie, továbbá hálózaton elérhetőnek és készenléti üzemmódban. Hálózati beállítások megtekintéséhez nyomtassa ki a Hálózati Beállítások listát. (Lásd: <i>Jelentés nyomtatása</i> című részt a(z) 66. oldalon!.) Csatlakoztassa újra a LAN kábelt a hubhoz, így ellenőrizve, hogy a kábel és hálózati csatlakozások megfelelőek-e. Ha lehetséges, próbálja meg egy a hub egy másik portjához csatlakoztatni a készüléket, és használjon egy másik kábelt. Amennyiben a kapcsolat működik, a készülék hátsó paneljének felső LED kijelzője zöld lesz.
A hálózati szkennelés funkció nem működik. A hálózati PC Fax fogadás funkció nem működik. A hálózati nyomtatás funkció nem működik.	(Csak Windows® esetében) Lehetséges, hogy a számítógépre telepített tűzfal megakadályozza a hálózati kapcsolat létrejöttét. A tűzfal beállításához kövesse az alábbi utasításokat. Ha személyes tűzfal szoftvert használ, nézze meg a szoftver Felhasználói kézikönyvét, vagy lépjen kapcsolatba a szoftver gyártójával. Windows® XP SP2 felhasználóknak: <ol style="list-style-type: none"> 1 Kattintson a következőkre: Start gomb, Vezérlőpult, Hálózati és internetes kapcsolatok majd Windows tűzfal. Ellenőrizze, hogy a Windows tűzfal a Általános részben be van kapcsolva. 2 Kattintson a Speciális fülre és a Beállítások... gombra a Hálózati kapcsolat beállításai résznél. 3 Kattintson a Hozzáadás gombra. 4 Az 54925-ös, hálózati szkennelés port hozzáadásához adja meg a következőket: <ol style="list-style-type: none"> 1. A szolgáltatás leírása: Adjon meg bármely kívánt leírást, pl. „Brother szkennер”. 2. Annak a számítógépnek a neve vagy IP-címe (pl.: 192.168.0.12), amelyen a szolgáltatás fut: Írja be „Helyi kiszolgáló”. 3. A szolgáltatás külső portszáma: Írja be „54925”. 4. In A szolgáltatás belső portszáma: Írja be: „54925”. 5. Ellenőrizze, hogy az UDP ki lett választva. 6. Kattintson az OK gombra. 5 Kattintson a Hozzáadás gombra. 6 Az 54926-os, hálózati PC Fax port hozzáadásához adja meg a következőket: <ol style="list-style-type: none"> 1. A szolgáltatás leírása: Adjon meg bármely kívánt leírást, pl. „Brother PC Fax”. 2. Annak a számítógépnek a neve vagy IP-címe (pl.: 192.168.0.12), amelyen a szolgáltatás fut: Írja be „Helyi kiszolgáló”. 3. A szolgáltatás külső portszáma: Írja be: „54926”. 4. A szolgáltatás belső portszáma: Írja be: „54926”. 5. Ellenőrizze, hogy az UDP ki lett választva. 6. Kattintson az OK gombra. 7 Ha a hálózati csatlakozás problémája továbbra is fennáll, akkor kattintson a Add (Hozzáadás) gombra. 8 A 137-es, hálózati szkennelés, nyomtatás és PC Fax fogadás port hozzáadásához adja meg a következőket: <ol style="list-style-type: none"> 1. A szolgáltatás leírása: – Adjon meg bármely kívánt leírást, pl. „Brother PC Fax fogadás” 2. Annak a számítógépnek a neve vagy IP-címe (pl.: 192.168.0.12), amelyen a szolgáltatás fut: Írja be „Helyi kiszolgáló”. 3. A szolgáltatás külső portszáma: Írja be: „137”. 4. A szolgáltatás belső portszáma: Írja be „137”. 5. Ellenőrizze, hogy az UDP ki lett választva. 6. Kattintson az OK gombra. 9 Ellenőrizze, hogy az új beállítás érvényes, és kattintson az OK gombra.

Hálózati problémák (folytatás)

Problémák	Javaslatok
<p>A hálózati szkennelés funkció nem működik.</p> <p>A hálózati PC Fax fogadás funkció nem működik.</p> <p>A hálózati nyomtatás funkció nem működik.</p> <p>(folytatás)</p>	<p>Windows Vista® felhasználóknak:</p> <ol style="list-style-type: none"> 1 Kattintson sorban a következőkre: Start gomb, Vezérlőpult, Hálózat és Internet, Windows tűzfal, majd kattintson a Beállítások módosítása elemre. 2 Ha a Felhasználói fiókok felügyelete menü megjelenik, tegye a következőket: <ul style="list-style-type: none"> ■ Ha rendszergazdai jogosultságú felhasználó, kattintson a Tovább gombra. ■ Ha nem rendszergazdai jogosultságú felhasználó, adja meg a rendszergazdai jelszót, és kattintson OK gombra. 3 Ellenőrizze, hogy a Windows tűzfal a Általános részben be van kapcsolva. 4 Kattintson az Kivételek fülre. 5 Kattintson az Port hozzáadása... gombra. 6 Az 54925-ös, hálózati szkennelés port hozzáadásához adja meg a következőket: <ol style="list-style-type: none"> 1. Név: Adjon meg bármely kívánt leírást, pl. „Brother szkennер”. 2. Port száma: Írja be: „54925”. 3. Ellenőrizze, hogy az UDP ki lett választva. Ezután kattintson az OK gombra. 7 Kattintson az Port hozzáadása... gombra. 8 Az 549256-os, hálózati PC Fax port hozzáadásához adja meg a következőket: <ol style="list-style-type: none"> 1. Név: Adjon meg bármely kívánt leírást, pl. „Brother PC Fax”. 2. Port száma: Írja be: „54926”. 3. Ellenőrizze, hogy az UDP ki lett választva. Ezután kattintson az OK gombra. 9 Ellenőrizze, hogy az új beállítás érvényes, és kattintson az Alkalmaz gombra. 10 Ha a hálózati csatlakozás problémája továbbra is fennáll, például hálózati szkennelés vagy nyomtatás esetén, ellenőrizze a Fájl- és nyomtatómegosztás pontot az Kivételek részben, majd kattintson az Alkalmaz gombra.
<p>A számítógép nem találja a készüléket.</p>	<p>Windows® felhasználóknak: A számítógépre telepített tűzfal beállítása megakadályozhatja a szükséges hálózati kapcsolat létrejöttét. Részletekért, tekintse meg a fenti utasításokat.</p> <p>Macintosh® felhasználóknak: Válassza ki újra készülékét a DeviceSelector alkalmazásban, amely a Macintosh HD/Library/Printers/Brother/Utilities helyen, vagy a ControlCenter2 előugró Model menüjéből érhető el.</p>

Egyéb

Problémák	Javaslatok
<p>A készülék nem kapcsol be.</p>	<p>Az elektromos hálózatban bekövetkezett zavarok (például villámcsapás vagy túláram) miatt működésbe léphetett a készülék belső védelmi rendszere.</p> <p>Kapcsolja ki a készüléket, és húzza ki a hálózati kábelt. Várjon tíz percet, ezután dugja vissza a hálózati kábelt a fali aljzatba és kapcsolja be a készüléket.</p>

A nyomtatási minőség javítása



Ha a nyomtatási minőséggel problémája keletkezett, először nyomtassa ki a tesztoldalt (**Menu(Menü), 4, 2, 3**). Ha a másolat rendben van, akkor a hiba valószínűleg nem a gépben van. Ellenőrizze az interfész kábel csatlakozásait, és próbálja ki a készüléket másik számítógéppel.





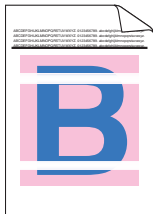
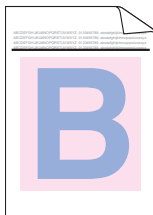
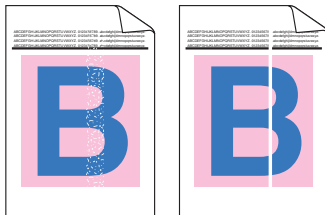

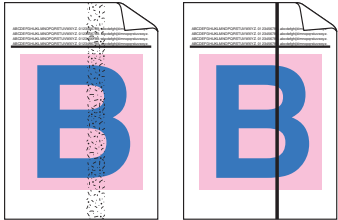
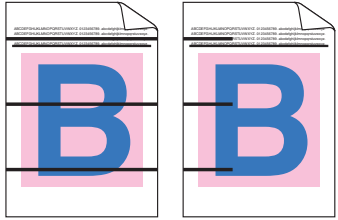
Megjegyzés

A nyomtatási minőség problémáit könnyen megoldhatja, ha kicseréli a festékkazettát, amikor az LCD-n a *Fest.kifogyott* üzenet jelenik meg.

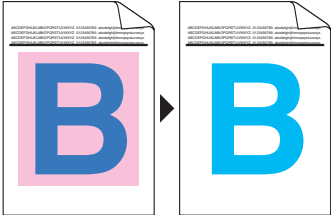
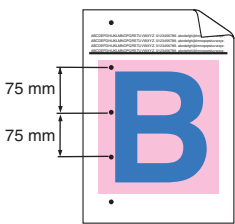
Példák a gyenge nyomtatási minőségre	Javasolt teendők
<p>Fehér vonalak vagy sávok, bordák keresztben az oldalakon</p> 	<ul style="list-style-type: none"> ■ Helyezze a készüléket stabil, vízszintes felületre. ■ Győződjön meg róla, hogy a festékkazetták megfelelően vannak beszerelve. (Lásd: <i>Festékkazetta cseréje</i> című részt a(z) 161. oldalon!.) ■ Óvatosan rázza meg a festékkazettákat. ■ Győződjön meg róla, hogy a dobegység megfelelően van beszerelve. (Lásd: <i>Dobegység cseréje</i> című részt a(z) 166. oldalon!.) ■ Ellenőrizze, hogy a használt papír megfelel-e előírásainknak. A durva felületű papír vagy a vastag lap okozhat ilyen problémát. (Lásd: <i>Használható papír és más adathordozók</i> című részt a(z) 9. oldalon!.) ■ Puha kendővel tisztítsa meg a lézer szkennerek ablakát. (Lásd: <i>Lézeres szkennerek ablak tisztítása</i> című részt a(z) 143. oldalon!.) ■ Lehet, hogy megsérült a dobegység. Tegyen be egy új dobegységet. (Lásd: <i>Dobegység cseréje</i> című részt a(z) 166. oldalon!.)
<p>A színek gyengék vagy homályosak az egész papíron.</p> 	<ul style="list-style-type: none"> ■ Ellenőrizze, hogy a megfelelő papírt használja. ■ Cserélje le a papírt egy új, frissen megbontott csomagra. ■ Győződjön meg róla, hogy az első fedőlapot megfelelően lezárta. ■ Óvatosan rázza meg a festékkazettákat. ■ Puha kendővel tisztítsa meg a lézer szkennerek ablakát. (Lásd: <i>Lézeres szkennerek ablak tisztítása</i> című részt a(z) 143. oldalon!.) ■ Kapcsolja ki a Festékkímélő üzemmódot. (Lásd: <i>Festékkímélés</i> című részt a(z) 24. oldalon!.)
<p>Fehér vonalak vagy vastagabb csíkok az oldal alján</p> 	<ul style="list-style-type: none"> ■ Óvatosan rázza meg a festékkazettákat. ■ Puha kendővel tisztítsa meg a lézer szkennerek ablakát. (Lásd: <i>Lézeres szkennerek ablak tisztítása</i> című részt a(z) 143. oldalon!.)

Példák a gyenge nyomtatási minőségre	Javasolt teendők
<p>Színes vonalak vagy csíkok az oldal alján</p> 	<ul style="list-style-type: none"> ■ Lehet, hogy megsérült az egyik festékkazetta. Cserélje ki azt a festékkazettát, amelyik a csík színével azonos. (Lásd: <i>Festékkazetta cseréje</i> című részt a(z) 161. oldalon!.) ■ Tisztítsa meg mind a négy koronahuzalt (minden egyes színét) a dobegységben a zöld „pánt” balra-jobbra húzogatásával. (Lásd: <i>Koronahuzalok tisztítása</i> című részt a(z) 147. oldalon!.) ■ Ellenőrizze, hogy minden egyes koronahuzal „pántja” alaphelyzetben van (▼). ■ Lehet, hogy megsérült a dobegység. Tegyen be egy új dobegységet. (Lásd: <i>Dobegység cseréje</i> című részt a(z) 166. oldalon!.) ■ A beégető egységre szennyfolt kerülhetett. Kérjen segítséget a Brothertől vagy a készülék forgalmazójától.
<p>Színes vonalak az oldalakon</p> 	<ul style="list-style-type: none"> ■ Lehet, hogy megsérült az egyik festékkazetta. Cserélje ki azt a festékkazettát, amelyik a vonal színével azonos. (Lásd: <i>Festékkazetta cseréje</i> című részt a(z) 161. oldalon!.) ■ Lehet, hogy megsérült a dobegység. Tegyen be egy új dobegységet. (Lásd: <i>Dobegység cseréje</i> című részt a(z) 166. oldalon!.) ■ Tisztítsa meg mind a négy koronahuzalt (minden egyes színét) a dobegységben a zöld „pánt” balra-jobbra húzogatásával. (Lásd: <i>Koronahuzalok tisztítása</i> című részt a(z) 147. oldalon!.) ■ Puha kendővel tisztítsa meg a lézer szkennerek ablakát. (Lásd: <i>Lézeres szkennerek ablak tisztítása</i> című részt a(z) 143. oldalon!.)
<p>Fehér foltok vagy homorú nyomtatás</p> 	<ul style="list-style-type: none"> ■ Ellenőrizze, hogy a használt papír megfelel-e előírásainknak. (Lásd: <i>Használható papír és más adathordozók</i> című részt a(z) 9. oldalon!.) ■ Ellenőrizze, hogy a megfelelő papírt használja. ■ A nyomtató meghajtóban vagy a készülék Papírtípus menüjében állítsa a médiatípust Vastag Papír vagy használjon a jelenleginél vékonyabb papírt. (Lásd: <i>Papírtípus</i> című részt a(z) 20. oldalon! és <i>Alapvető beállítások a Szoftver használati útmutatóban, a CD-ROM-on.</i>) ■ Cserélje a papírt frissen felbontott papírra. ■ Ellenőrizze a környezeti körülményeket. A magas páratartalom például okozhat festékhányos nyomtatást. (Lásd: <i>Megfelelő elhelyezés</i> című részt a(z) 88. oldalon!.) ■ Tisztítsa meg mind a négy koronahuzalt (minden egyes színét) a dobegységben a zöld „pánt” balra-jobbra húzogatásával. (Lásd: <i>Koronahuzalok tisztítása</i> című részt a(z) 147. oldalon!.) Ha így sem javul a nyomtatás minősége, helyezzen be egy új dobegységet. (Lásd: <i>Dobegység cseréje</i> című részt a(z) 166. oldalon!.) ■ Tisztítsa meg a dobegységet. (Lásd: <i>Dobegység tisztítása</i> című részt a(z) 150. oldalon!.)

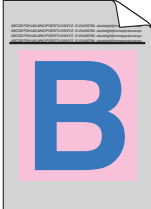

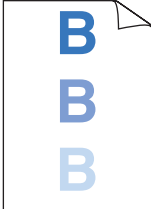
Példák a gyenge nyomtatási minőségre	Javasolt teendők
<p>Teljesen üres oldal, vagy néhány szín hiányzik.</p> 	<ul style="list-style-type: none"> ■ Győződjön meg róla, hogy a festékkazetták megfelelően vannak beszerelve. (Lásd: <i>Festékkazetta cseréje</i> című részt a(z) 161. oldalon!.) ■ Lehet, hogy megsérült az egyik festékkazetta. Azonosítsa a hiányzó színt, és cserélje a kazettát újra annál a színnél, amelynél a szín helyén fehér vonal jelenik meg. (Lásd: <i>Festékkazetta cseréje</i> című részt a(z) 161. oldalon!.) ■ Lehet, hogy megsérült a dobegység. Tegyen be egy új dobegységet. (Lásd: <i>Dobegység cseréje</i> című részt a(z) 166. oldalon!.)
<p>Színes foltok 75 mm-nél</p> 	<ul style="list-style-type: none"> ■ Por, papírpор, ragasztó, stb. ragadhat a fényérzékeny dob (OPC) felületére, aminek következtében fekete vagy fehér foltok jelennek meg a kinyomtatott dokumentumokon. ■ Nyomtasson ki néhány üres, fehér lapot. (Lásd: <i>Több másolat készítése</i> című részt a(z) 68. oldalon!.) ■ Ha foltokat lát az üresen nyomtatott dokumentumok elkészítése után is, tisztítsa meg a dobegységet. (Lásd: <i>Dobegység tisztítása</i> című részt a(z) 150. oldalon!.) ■ Ha így sem javul a nyomtatás minősége, helyezzen be egy új dobegységet. (Lásd: <i>Dobegység cseréje</i> című részt a(z) 166. oldalon!.)
<p>Festékszóródás vagy foltok</p> 	<ul style="list-style-type: none"> ■ Ellenőrizze a környezeti körülményeket. Például a magas páratartalom vagy hőmérséklet ilyen jellegű nyomtatási minőség hibát okozhat. (Lásd: <i>Megfelelő elhelyezés</i> című részt a(z) 88. oldalon!.) ■ Ellenőrizze, hogy a használt papír megfelel-e előírásainknak. A durva felületű papír is okozhat ilyen problémát. (Lásd: <i>Használható papír és más adathordozók</i> című részt a(z) 9. oldalon!.) ■ Tegyen be egy olyan színű új festékkazettát, amely a gondot okozza. (Lásd: <i>Festékkazetta cseréje</i> című részt a(z) 161. oldalon!.) ■ Tisztítsa meg a gondot okozó színhez tartozó koronahuzalt és a dobegységet. (Lásd: <i>Koronahuzalok tisztítása</i> című részt a(z) 147. oldalon! és <i>Dobegység tisztítása</i> című részt a(z) 150. oldalon!.) Ha így sem javul a nyomtatás minősége, helyezzen be egy új dobegységet. (Lásd: <i>Dobegység cseréje</i> című részt a(z) 166. oldalon!.)

Példák a gyenge nyomtatási minőségre	Javasolt teendők
<p>Szürke vagy színes háttér</p> 	<ul style="list-style-type: none"> ■ Ellenőrizze, hogy a használt papír megfelel-e előírásainknak. (Lásd: <i>Használható papír és más adathordozók</i> című részt a(z) 9. oldalon!.) ■ Ellenőrizze a környezeti körülményeket. A magas hőmérséklet vagy magas páratartalom okozhat fokozott háttér szürkülést/árnyékolódást. (Lásd: <i>Megfelelő elhelyezés</i> című részt a(z) 88. oldalon!.) ■ Tegyen be egy olyan színű új festékkazettát, amely a gondot okozza. (Lásd: <i>Festékkazetta cseréje</i> című részt a(z) 161. oldalon!.) ■ Tisztítsa meg a dobegységben a gondot okozó színhez tartozó koronahuzalt. (Lásd: <i>Koronahuzalok tisztítása</i> című részt a(z) 147. oldalon!.) Ha így sem javul a nyomtatás minősége, helyezzen be egy új dobegységet. (Lásd: <i>Dobegység cseréje</i> című részt a(z) 166. oldalon!.)
<p>Ferde nyomtatás</p> 	<ul style="list-style-type: none"> ■ Ellenőrizze, hogy a papír vagy egyéb használt adathordozó megfelelően van-e behelyezve a papíradagoló tálcába, valamint, hogy a papírvezetők nem túl szorosak vagy lazák-e. ■ Állítsa be pontosan a papírvezetőket. ■ Lehet, hogy az adagolótálca túl van töltve. ■ Ellenőrizze, hogy a használt papír megfelel-e előírásainknak. (Lásd: <i>Használható papír és más adathordozók</i> című részt a(z) 9. oldalon!.)
<p>Szellemkép</p> 	<ul style="list-style-type: none"> ■ Ellenőrizze, hogy a használt papír megfelel-e előírásainknak. A durva felületű vagy vastag papírlap okozhat ilyen problémát. (Lásd: <i>Használható papír és más adathordozók</i> című részt a(z) 9. oldalon!.) ■ Ellenőrizze, hogy a nyomtató meghajtóban vagy a készülék Papírtípus menüjében a megfelelő médiatípust választotta-e ki. (Lásd: <i>Használható papír és más adathordozók</i> című részt a(z) 9. oldalon! és <i>Alapvető beállítások a Szoftver használati útmutatóban, a CD-ROM-on.</i>) ■ Lehet, hogy megsérült a dobegység. Tegyen be egy új dobegységet. (Lásd: <i>Dobegység cseréje</i> című részt a(z) 166. oldalon!.)

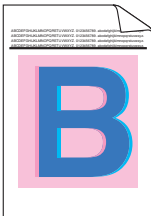
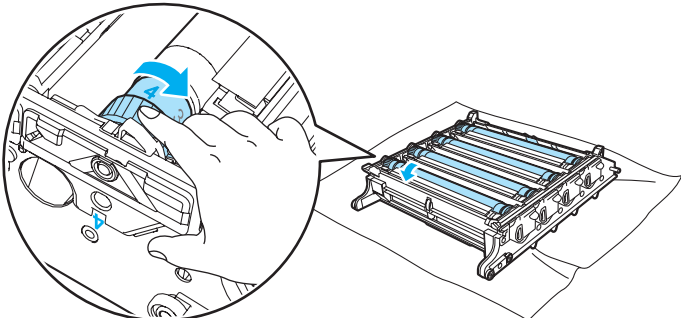
Példák a gyenge nyomtatási minőségre	Javasolt teendők
<p>A nyomtatások színe nem olyan, amelyet elvárt.</p>	<ul style="list-style-type: none"> ■ Győződjön meg róla, hogy a festékkazetták megfelelően vannak beszerelve. (Lásd: <i>Festékkazetta cseréje</i> című részt a(z) 161. oldalon!.) ■ Győződjön meg róla, hogy a festékkazetták nem üresek. (Lásd: <i>Fest. kifogyott üzenet</i> című részt a(z) 161. oldalon!.) ■ Győződjön meg róla, hogy a dobegység megfelelően van beszerelve. (Lásd: <i>Dobegység cseréje</i> című részt a(z) 166. oldalon!.) ■ Győződjön meg róla, hogy a szíjegység megfelelően van beszerelve. (Lásd: <i>Szíjegység cseréje</i> című részt a(z) 173. oldalon!.) ■ A vezérlőpult használatával végezze el a kalibrálást. Nyomja meg sorban Menu(Menü), 4, 5. 1 Nyomja meg a OK gombot a Kalibráljon funkcióhoz. 2 Nyomja meg az 1 gombot az Igen kiválasztásához. (Bővebb információkért lásd: <i>Szoftver használati útmutató a CD-ROM-on.</i>) ■ Állítsa be a színt a nyomtató-meghajtó egyéni beállításait használva. A színek, amelyeket a készülék nyomtat eltérnek a monitoron látható színektől. Lehet, hogy a készülék nem képes reprodukálni a monitoron látható színeket. ■ Ellenőrizze, hogy a használt papír megfelel-e előírásainknak. (Lásd: <i>Használható papír és más adathordozók</i> című részt a(z) 9. oldalon!.) ■ Lehet, hogy megsérült a dobegység. Tegyen be egy új dobegységet. (Lásd: <i>Dobegység cseréje</i> című részt a(z) 166. oldalon!.) ■ Tegyen be egy új szíjegységet. (Lásd: <i>Szíjegység cseréje</i> című részt a(z) 173. oldalon!.)
<p>Minden egyszínű</p>	<ul style="list-style-type: none"> ■ Tisztítsa meg a dobegységben a gondot okozó színhez tartozó koronahuzalt. (Lásd: <i>Koronahuzalok tisztítása</i> című részt a(z) 147. oldalon!.) Ha így sem javul a nyomtatás minősége, helyezzen be egy új dobegységet. (Lásd: <i>Dobegység cseréje</i> című részt a(z) 166. oldalon!.) ■ Lehet, hogy megsérült a dobegység. Tegyen be egy új dobegységet. (Lásd: <i>Dobegység cseréje</i> című részt a(z) 166. oldalon!.)

Példák a gyenge nyomtatási minőségre	Javasolt teendők
<p>Színek téves regisztrációja</p> 	<ul style="list-style-type: none"> ■ Győződjön meg róla, hogy a dobegység megfelelően van beszerelve. (Lásd: <i>Dobegység cseréje</i> című részt a(z) 166. oldalon!.) ■ Győződjön meg róla, hogy a szíjegység megfelelően van beszerelve. (Lásd: <i>Szíjegység cseréje</i> című részt a(z) 173. oldalon!.) ■ Győződjön meg róla, hogy a használtfesték-kazetta megfelelően van beszerelve. (Lásd: <i>Hulladékfesték-kazetta cseréje</i> című részt a(z) 178. oldalon!.) ■ Végezze el az automatikus szín regisztrációs műveletet a vezérlőpult használatával. Nyomja meg sorban Menu(Menu), 4, 6, 1. <p>vagy</p> <ul style="list-style-type: none"> ■ Végezze el a manuális szín regisztrációs műveletet a vezérlőpult használatával. <ol style="list-style-type: none"> 1 Nyomtassa ki a korrekciós táblázatot a vezérlőpult segítségével. Nyomja meg sorban Menu(Menu), 4, 7, 1. 2 Adja meg a táblázaton jelzett korrekcióértéket. Nyomja meg sorban: Menu(Menu), 4, 7, 2. <p>Ha a színek téves regisztrációja nem szűnik meg a szín manuális regisztrálása után, vegye ki a festékkazettákat a dobegységből, fordítsa fejtetőre, majd ellenőrizze, hogy mind a négy dobegység-szerelvény alapállásban áll. Minden egyes dob alapállapota meghatározható, ha a dobegység szerelvényén levő számot összepárosítja a dobegység oldalán található számmal, ahogy az ábra mutatja.</p>  <ul style="list-style-type: none"> ■ Lehet, hogy megsérült a dobegység. Tegyen be egy új dobegységet. (Lásd: <i>Dobegység cseréje</i> című részt a(z) 166. oldalon!.) ■ Tegyen be egy új szíjegységet. (Lásd: <i>Szíjegység cseréje</i> című részt a(z) 173. oldalon!.) ■ Helyezzen be egy új használtfesték-kazettát. (Lásd: <i>Hulladékfesték-kazetta cseréje</i> című részt a(z) 178. oldalon!.) ■ Ha a képek vagy színek egyszínű területei cián, magenta vagy sárga szegélyűek, használhatja az autoregisztáció funkciót a hiba kijavítására.

Példák a gyenge nyomtatási minőségre	Javasolt teendők
<p>Időszakosan egyenetlen sűrűség jelenik meg az oldalon</p> 	<ul style="list-style-type: none"> ■ Azonosítsa az egyenlőtlenül eloszló színt, és tegyen be egy a kérdéses színű új festékkazettát. (Lásd: <i>Festékkazetta cseréje</i> című részt a(z) 161. oldalon!.) ■ Lehet, hogy megsérült a dobegység. Tegyen be egy új dobegységet. (Lásd: <i>Dobegység cseréje</i> című részt a(z) 166. oldalon!.) ■ Győződjön meg róla, hogy a beégető egység megfelelően van beszerelve.
<p>Hiányzó kép a peremen</p>	<ul style="list-style-type: none"> ■ Győződjön meg róla, hogy a festékkazetták megfelelően vannak beszerelve. (Lásd: <i>Festékkazetta cseréje</i> című részt a(z) 161. oldalon!.) ■ Győződjön meg róla, hogy a dobegység megfelelően van beszerelve. (Lásd: <i>Dobegység cseréje</i> című részt a(z) 166. oldalon!.) ■ Lehet, hogy megsérült az egyik festékkazetta. Azonosítsa a hiányzó színt, és cserélje a kazettát újra annál a színnél, amelynél a szín helyén fehér vonal jelenik meg. (Lásd: <i>Festékkazetta cseréje</i> című részt a(z) 161. oldalon!.) ■ Lehet, hogy megsérült a dobegység. Tegyen be egy új dobegységet. (Lásd: <i>Dobegység cseréje</i> című részt a(z) 166. oldalon!.)
<p>Vékony vonalaknál hiányos a kép</p>	<ul style="list-style-type: none"> ■ Ha Windows® nyomtató-meghajtót használ, nyissa meg a Tulajdonságok ablakot, majd kattintson a Nyomtatási beállítások elemre. Válassza a Speciális fület, majd az Eszközváltás, Nyomtatási beállítás pontokat, és jelölje be a Javított mintanyomtatás vagy Vékony vonalak javítása opciókat.

Példák a gyenge nyomtatási minőségre	Javasolt teendők
<p>Gyűrődés</p> 	<ul style="list-style-type: none"> ■ Váltson javasolt papírtípusra. (Lásd: <i>Ajánlott papír</i> című részt a(z) 9. oldalon!.) ■ Ellenőrizze a papír típusát és minőségét. (Lásd: <i>Használható papír és más adathordozók</i> című részt a(z) 9. oldalon!.) ■ Bizonyosodjon meg róla, hogy a hátsó fedőlap zárva van. ■ Ellenőrizze, hogy megfelelően van-e behelyezve a papír. ■ Ellenőrizze, hogy a nyomtató meghajtóban vagy a készülék Papírtípus menüjében a megfelelő médiatípust választotta-e ki. (Lásd: <i>Használható papír és más adathordozók</i> című részt a(z) 9. oldalon! és <i>Alapvető beállítások a Szoftver használati útmutatóban, a CD-ROM-on.</i>) ■ Fordítsa meg, vagy fordítsa el 180°-kal a lapcsomagot az adagolótálcában. ■ Győződjön meg róla, hogy a dobegység megfelelően van beszerelve. (Lásd: <i>Dobegység cseréje</i> című részt a(z) 166. oldalon!.) ■ Győződjön meg róla, hogy a beégető egység megfelelően van beszerelve. ■ Ha a probléma továbbra is fennáll, akkor kérjen segítséget Brother viszonteladójától.
<p>Nem kielégítő fényesség</p>	<ul style="list-style-type: none"> ■ Váltson javasolt papírtípusra. (Lásd: <i>Ajánlott papír</i> című részt a(z) 9. oldalon!.)
<p>Kép lehúzódnása</p> 	<ul style="list-style-type: none"> ■ Ellenőrizze a környezeti körülményeket. Például a magas páratartalom vagy hőmérséklet okozhat ilyen hibát. (Lásd: <i>Megfelelő elhelyezés</i> című részt a(z) 88. oldalon!.) ■ Ellenőrizze, hogy a használt papír megfelel-e előírásainknak. (Lásd: <i>Használható papír és más adathordozók</i> című részt a(z) 9. oldalon!.) ■ Ellenőrizze, hogy a nyomtató meghajtóban vagy a készülék Papírtípus menüjében a megfelelő médiatípust választotta-e ki. (Lásd: <i>Használható papír és más adathordozók</i> című részt a(z) 9. oldalon! és <i>Alapvető beállítások a Szoftver használati útmutatóban, a CD-ROM-on.</i>) ■ Váltson javasolt papírtípusra. (Lásd: <i>Ajánlott papír</i> című részt a(z) 9. oldalon!.) ■ Lehet, hogy megsérült a dobegység. Tegyen be egy új dobegységet. (Lásd: <i>Dobegység cseréje</i> című részt a(z) 166. oldalon!.)

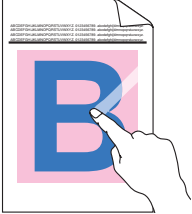
Példák a gyenge nyomtatási minőségre	Javasolt teendők
<p data-bbox="141 295 305 320">Gyenge fixálás</p> 	<ul style="list-style-type: none"> <li data-bbox="504 295 1251 353">■ Ellenőrizze, hogy a használt papír megfelel-e előírásainknak. (Lásd: <i>Használható papír és más adathordozók</i> című részt a(z) 9. oldalon!.) <li data-bbox="504 369 1251 513">■ Ellenőrizze, hogy a nyomtató meghajtóban vagy a készülék Papírtípus menüjében a megfelelő médiatípust választotta-e ki. (Lásd: <i>Használható papír és más adathordozók</i> című részt a(z) 9. oldalon! és <i>Alapvető beállítások a Szoftver használati útmutatóban, a CD-ROM-on.</i>) <li data-bbox="504 529 1251 587">■ Ellenőrizze, hogy a beégető egység kioldó karja zárt helyzetben van-e. <li data-bbox="504 602 1251 658">■ Ha a probléma továbbra is fennáll, akkor kérjen segítséget Brother vizszonteladójától.
<p data-bbox="141 668 470 693">Gyenge fixálás vastag papíron</p>	<ul style="list-style-type: none"> <li data-bbox="504 668 1251 784">■ Válassza a Vastag Papír üzemmódot a nyomtató-meghajtóban vagy a készülék Papírtípus menüjében. (Lásd: <i>Papírtípus</i> című részt a(z) 20. oldalon! és <i>Alapvető beállítások a Szoftver használati útmutatóban, a CD-ROM-on.</i>) <li data-bbox="504 799 1251 852">■ Ellenőrizze, hogy a használt papír megfelel-e előírásainknak. (Lásd: <i>Használható papír és más adathordozók</i> című részt a(z) 9. oldalon!.)

Példák a gyenge nyomtatási minőségre

Felpöndördő vagy hullámos lap

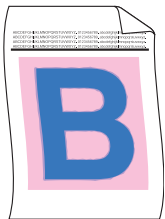

Javasolt teendők

- Ellenőrizze, hogy a nyomtató meghajtóban vagy a készülék Papírtípus menüjében a megfelelő médiatípust választotta-e ki. (Lásd: *Használható papír és más adathordozók* című részt a(z) 9. oldalon! és *Alapvető beállítások a Szoftver használati útmutatóban, a CD-ROM-on.*)
- Ellenőrizze a papír típusát és minőségét. A magas hőmérséklet és páratartalom miatt a papír felpöndörödhet.
- Ha ritkán használja a készüléket, a papír túl hosszú ideig marad a tálcában. Fordítsa meg a lapcsomagot az adagolóban. Lazítsa fel a lapokat, majd fordítsa el a csomagot 180°-kal a tálcában.
- Kövesse ezeket a lépéseket:

- 1 Nyissa ki a hátulsó borítót.
- 2 Nyomja a szürke kart jobbra, ahogy az alábbiakban látható.

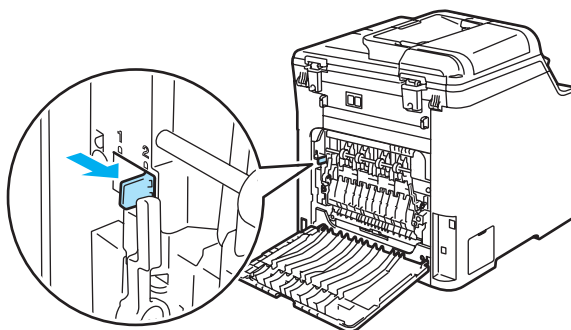

- 3 Zárja a hátulsó borítót, és adja ki újra a feladatot.



Megjegyzés

Ha befejezte a nyomtatást, nyissa ki újra a hátulsó borítót, és állítsa a szürke kart eredeti helyzetébe.

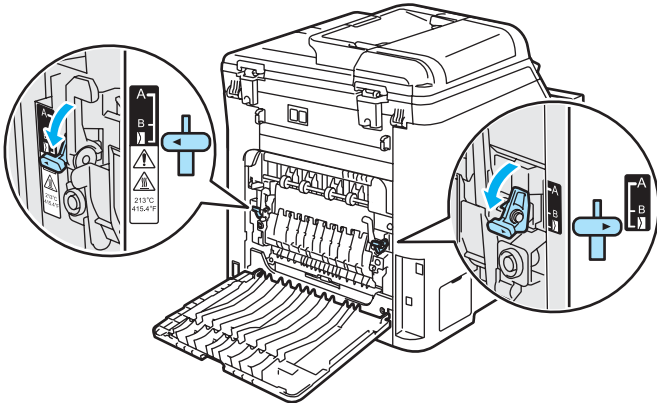
Példák a gyenge nyomtatási minőségre	Javasolt teendők
<p data-bbox="139 289 386 318">A boríték meggyűrődik</p> 	<ol style="list-style-type: none"> <li data-bbox="496 338 836 376">1 Nyissa ki a hátulsó borítót. <li data-bbox="496 396 1138 463">2 Húzza le a két szürke kart bal és jobb oldalon a boríték pozícionálásához, ahogy az alábbi ábrán látható. <li data-bbox="496 898 1077 937">3 Zárja a hátulsó borítót, és adja ki újra a feladatot.  <p data-bbox="496 956 1251 994">Megjegyzés</p> <p data-bbox="528 1004 1227 1062">A nyomtatás befejezése után nyissa ki a hátulsó borítót, és állítsa vissza eredeti helyére a két szürke színű fogantyút.</p>

Példák a gyenge nyomtatási minőségre

Fehér vonalak vagy erezettség a duplex nyomtatás oldal alján

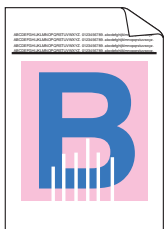

Megjegyzés

A „B” csak újr felhasznált papírral történő duplex nyomtatásra vonatkozik, ha a hőmérséklet és a páratartalom alacsony.

Javasolt teendők

- Válasszon **Vékony Papír** a nyomtatómeghajtóban, és adja ki újra a nyomtatási feladatot.

Ha a probléma nem oldódik meg néhány oldal nyomtatása után, kövesse az alábbi lépéseket:

- 1 Nyissa ki a hátulsó borítót.
- 2 Húzza le a két szürke kart bal és jobb oldalon az alábbi ábrán látható „B” pozícióba.

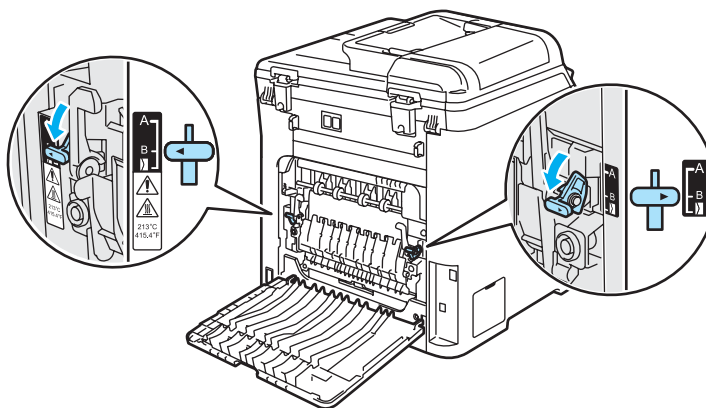

- 3 Zárja le a hátlapot.
- 4 Válasszon **Sima Papír** a nyomtatómeghajtóban és adja ki újra a nyomtatási feladatot.
- 5 Ha a probléma nem oldódik meg néhány oldal nyomtatása után, válassza a **Vékony Papír** funkciót a nyomtatómeghajtóban, és adja ki újra a nyomtatási feladatot.



Megjegyzés

A nyomtatás befejezése után nyissa ki a hátulsó borítót, és állítsa vissza eredeti helyére a két szürke színű fogantyút.

- Használjon a jelenleginél vastagabb papírt.

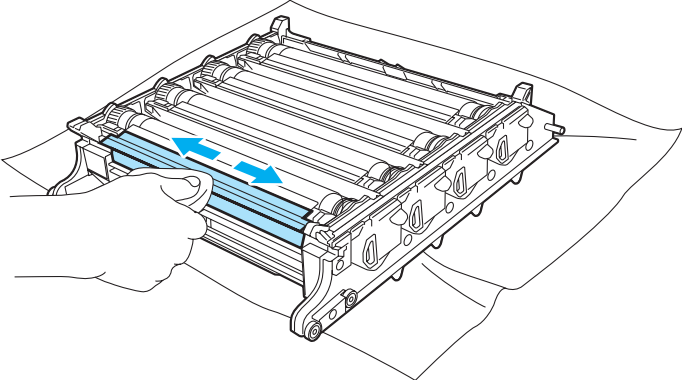
Példák a gyenge nyomtatási minőségre	Javasolt teendők
<p data-bbox="141 291 458 349">Festékszóródás vagy foltok a duplex oldalak peremén</p> 	<div data-bbox="498 295 1251 359" style="background-color: #cccccc; padding: 5px;"> <p data-bbox="541 305 738 349">! VIGYÁZAT</p> </div> <p data-bbox="515 374 1251 459">Javasoljuk hogy a dobegységet és a festékkazettákat tiszta, sima felületre tegye, és alájuk eldobható papírt helyezzen arra az esetre, ha a festék véletlen kiborulna, kiszóródna.</p> <hr data-bbox="515 483 1251 486"/> <p data-bbox="515 511 996 539">NE érintse meg a fényérzékeny dob felületét.</p> <div data-bbox="498 562 1251 591" style="background-color: #cccccc; height: 15px; margin-top: 10px;"></div> <p data-bbox="529 614 1236 699">Vegye ki az összes festékkazettát a dobegységből, és fordítsa azt fejtetőre. Törölje le a dobegység peremén található festéket szőszmentes, száraz ruhával, ahogyan az ábra mutatja.</p> 

Tárcsahang észlelés beállítása

Fax automatikus küldések a készülék alapértelmezett beállításai szerint egy bizonyos ideig vár, mielőtt a számot tárcsázná. Ha a Tárcsahang beállítást Érzékelés-re állítja, a készülék, amint felismeri a tárcsahangot, elkezd tárcsázni. Ezzel a beállítással nyerhet egy kevés időt, különösen akkor, ha több számra küldi a faxot. Ha a beállítás módosítását követően a tárcsázással nehézségek adódnak, állítsa vissza az alapértelmezett Nincs érzékelés beállítást.

- 1 Nyomja meg sorban: **Menu(Menü), 0, 5.**

Alapbeáll.
5.Tárcsahang

- 2 Használja a ▲ vagy a ▼ gombot a választáshoz: Érzékelés vagy Nincs érzékelés.
Nyomja meg az **OK** gombot.
- 3 Nyomja meg a **Stop/Exit(Stop/Kilépés)** gombot.

Telefonvonal interferencia

Ha a probléma merül fel fax fogadásakor vagy küldések a telefonvonal interferenciája miatt, akkor csökkentheti a faxsebességet, hogy a hibákat minimalizálja.

- 1 Nyomja meg sorban a következőket: **Menu(Menü), 2, 0, 1.**

Vegyes
1.Kompatibilitás

- 2 Használja a ▲ vagy a ▼ gombot a választáshoz: Alap (VoIP-hoz) vagy Normál (vagy Magas).

- Alap (VoIP-hoz) a modem sebességét 9600 bps-ra csökkenti, és kikapcsolja a hibajavító üzemmódot (ECM).

Szabványos telefonvonal esetében:
Ha rendszeresen találkozik interferenciás problémákkal a szabványos telefonvonalon, próbálja ki az alábbi beállítást.

Ha VoIP-ot használ: VoIP szolgáltatók számos szabványhoz biztosítanak faxtámogatást. Ha rendszeresen találkozik faxküldési problémákkal, próbálja ki az alábbi beállítást.

- Normál a modem sebességét 14 400 bps-ra állítja.
- Magas a modem sebességét 33 600 bps-ra állítja.

Nyomja meg az **OK** gombot.

- 3 Nyomja meg a **Stop/Exit(Stop/Kilépés)** gombot.



Megjegyzés

Ha a kompatibilitást Alap (VoIP-hoz) -ra állítja, akkor az ECM funkció csak színes fax küldések elérésekor elérhető.

Hiba- és karbantartási üzenetek

Mint minden összetett irodai terméknél, a hiba- és karbantartási üzenetek megjeleníthetők. Leggyakrabban előforduló hiba- és karbantartási üzenetek:

Hibaüzenet	Ok	Ajánlott intézkedés
1. t. lapelak. 2. t. lapelak.	Papírelakadás a papíradagoló tálcában.	(Lásd: <i>Papír elakadás</i> című részt a(z) 131. oldalon!.)
Alacsony hőmérs.	A készülék nem elég meleg.	Növelje a szoba hőmérsékletét, hogy elősegítse a készülék működését.
Átvitelhiba	A rossz minőségű telefonvonal kommunikációs hibát okozott.	Próbáljon meg újra faxolni, vagy csatlakoztassa a készüléket egy másik telefonvonalhoz. Ha a probléma továbbra is fennáll, hívja fel a telefontársaságot, és kérje a vonal ellenőrzését.
Beégető egység hibás	A beégető egység hőmérséklete nem emelkedik a megfelelő mértékben adott időn belül.	Kapcsolja ki a készüléket, várjon néhány percet és kapcsolja be újra. Hagyja a gépet bekapcsolva 15 percig. A gépet maximum négy napra kikapcsolhatja úgy, hogy nem vesznek el a memóriában tárolt faxok. (Lásd: <i>Memóriában lévő faxok ellenőrzése</i> című részt a(z) 129. oldalon!.)
	A beégető egység túlhevült.	
Belső lapelak.	Papírelakadás a gép belsejében.	(Lásd: <i>Papír elakadás</i> című részt a(z) 131. oldalon!.)
Burkolat nyitva Zárja be a készülék hátlapját.	Nincs teljesen lezárva a készülék hátlapja.	Zárja le a gép hátsó borítását.
Dob hiba	A dobegység koronahuzalai tisztításra szorulnak.	Tisztítsa meg a dobegység négy koronahuzalját. (Lásd: <i>Koronahuzalok tisztítása</i> című részt a(z) 147. oldalon!.)
Duplex lapelak. (csak az MFC-9450CDN típus esetén)	Papírelakadás a duplex nyomtatás papírtálcájában.	(Lásd: <i>Papírelakadás az 1. tálcában vagy a beégető egységben (csak az MFC-9450CDN típus esetén)</i> című részt a(z) 139. oldalon!.)
EL hiba	Mechanikai hiba.	Nyissa a készülék előlapját, majd zárja újra le.
Ell.papír méret.	A tálcában található papír nem helyes méretű.	Helyezzen megfelelő méretű papírt a tálcába és állítsa be a „Papírméretet” (Menu(Menü), 1, 3) és a „Használt tálcát” (Menu(Menü), 1, 7). (Lásd: <i>Papírméret</i> című részt a(z) 21. oldalon!, <i>Tálcahasználat másolás üzemmódban</i> című részt a(z) 21. oldalon!, <i>Tálcahasználat fax üzemmódban</i> című részt a(z) 22. oldalon! és <i>Tálcahasználat nyomtatás üzemmódban</i> című részt a(z) 22. oldalon!.)
Fájlt átnevezni	Már van egy fájl az USB Flash memóriameghajtón azonos néven, mint amilyen néven Ön menteni kíván.	Módosítsa az USB Flash memóriameghajtóra menteni kívánt fájl nevét vagy a már meglévő fájlét.
Fedél nyitva Zárja le az elülső fedelet.	Nincs teljesen lezárva a készülék előlapja.	Zárja le a készülék előlapját.

Hibaüzenet	Ok	Ajánlott intézkedés
Fest.kifogyott Cserélje ki a Fekete (K) festékkazettát. ¹ ¹ A kiürült festékkazetta színe látható az üzenetben.	A dobegység és a festékkazetták nincsenek megfelelően beszerelve, vagy valamelyik/több festék kifogyott és nem lehetséges a nyomtatás.	Válasszon az alábbi lehetőségek közül: <ul style="list-style-type: none"> ■ Helyezze be újra a festékkazetták és a dobegység együttesét. ■ Cserélje ki a kiürült festékkazettát. (Lásd: <i>Festékkazetta cseréje</i> című részt a(z) 161. oldalon!.) ■ Ha valamelyik szín festékkazettája kiürült, válassza a Fekete-fehér nyomtatást a nyomtató meghajtójában, hogy folytathassa a nyomtatást fekete-fehérben.
Hátsó lapelak.	A papír a gép hátsó részében akadt el.	(Lásd: <i>Papír elakadás</i> című részt a(z) 131. oldalon!.)
Henger röv.lejár	A dobegység élettartama hamarosan lejár. Az új dob beszerelésekor nem lett visszaállítva a dobegység számláló.	Addig használja a dobegységet, amíg nem jelentkezik nyomtatási probléma; majd cserélje ki az egységet újra. (Lásd: <i>Dobegység cseréje</i> című részt a(z) 166. oldalon!.) Nyomja meg sorban a következőket: Menu(Menü) , 8 , 4 , majd ▲ vagy ▼ a Dob kiválasztásához. Nyomja meg az OK gombot majd az 1 gombot a dobegység számláló visszaállításához.
Hozzáférési hiba	Az eszközt eltávolították a közvetlen USB interfészről adatfeldolgozás közben.	Nyomja meg a Stop/Exit(Stop/Kilépés) gombot. Helyezze be újra az eszközt, és próbáljon meg nyomtatni közvetlen nyomtatással vagy PictBridge-dzsel.
Hull.festékk.röv	A használtfesték-kazetta hamarosan megtelik.	Készüljön fel a használtfesték-kazetta cseréjére. (Lásd: <i>Hulladékfesték-kazetta cseréje</i> című részt a(z) 178. oldalon!.)
Hull.kaz.tele	Ideje lecserélni a használtfesték-kazettát.	Cserélje ki a használtfesték-kazettát. (Lásd: <i>Hulladékfesték-kazetta cseréje</i> című részt a(z) 178. oldalon!.)
Kalibráció	A kalibráció nem sikerült.	Nyomja meg a Mono Start(Fekete/Fehér Start) vagy Colour Start (Színes Start) gombot, és próbálja újra. Válasszon az alábbi lehetőségek közül: <ul style="list-style-type: none"> ■ Kapcsolja ki a gépet. Várjon pár másodpercet, majd újra kapcsolja be. ■ Tegyen be egy új dobegységet. (Lásd: <i>Dobegység cseréje</i> című részt a(z) 167. oldalon!.) ■ Tegyen be egy új szíjegységet. (Lásd: <i>Szíjegység cseréje</i> című részt a(z) 173. oldalon!.) ■ Helyezzen be egy új hulladékfesték-kazettát. (Lásd: <i>Hulladékfesték-kazetta cseréje</i> című részt a(z) 178. oldalon!.) ■ Ha a probléma továbbra is fennáll, akkor kérjen segítséget Brother viszonteladójától.

Hibaüzenet	Ok	Ajánlott intézkedés
Kapcsolási hiba	Olyan faxgéppel próbált lehívást kezdeményezni, amelyik nem volt Várakozás lekérdezésre üzemmódban.	Ellenőrizze a másik faxgép lehívási beállításait.
Kazetta hiba Helyezze be ismét a Fekete (K) festékkazettát. ¹ ¹ A problémás festékkazetta színe látható az üzenetben.	A festékkazetta rosszul lett behelyezve.	Húzza ki a dobegységet, vegye ki az LCD-n megadott festékkazettát, majd helyezze azt vissza az egységbe.
Képtelen kezd XX	Mechanikai hiba.	Kapcsolja ki a készülék főkapcsolóját, majd kapcsolja be újra. Ha továbbra sem tűnik el a hibaüzenet, akkor hagyja állni néhány percig a készüléket, majd próbáljon meg újra a nyomtatni, másolni vagy szkennelni. A gépet maximum négy napra kikapcsolhatja úgy, hogy nem vesznek el a memóriában tárolt faxok. (Lásd: <i>Memóriában lévő faxok ellenőrzése</i> című részt a(z) 129. oldalon!.)
Képtelen nyom XX	Mechanikai hiba.	Kapcsolja ki a készülék főkapcsolóját, majd kapcsolja be újra. Ha továbbra sem tűnik el a hibaüzenet, akkor hagyja állni néhány percig a készüléket, majd próbáljon meg újra a nyomtatni, másolni vagy szkennelni. A gépet maximum négy napra kikapcsolhatja úgy, hogy nem vesznek el a memóriában tárolt faxok. (Lásd: <i>Memóriában lévő faxok ellenőrzése</i> című részt a(z) 129. oldalon!.)
Képtelen szke XX	Mechanikai hiba.	Kapcsolja ki a készülék főkapcsolóját, majd kapcsolja be újra. Ha a hibaüzenet továbbra is fennáll, várjon néhány percig, majd próbálja meg újra. A gépet maximum négy napra kikapcsolhatja úgy, hogy nem vesznek el a memóriában tárolt faxok. (Lásd: <i>Memóriában lévő faxok ellenőrzése</i> című részt a(z) 129. oldalon!.)
Kevés a toner Készítsen elő egy új Fekete (K) festékkazettát. ¹ ¹ A hamarosan kiürülő festékkazetta színe látható az üzenetben.	Még nyomtathat a készülékkel attól függetlenül, hogy az LCD kijelzőn a Kevés a toner felirat jelent meg, azonban ez egy figyelmeztetés, hogy a festékkazetta hamarosan kifogy, és ki kell cserélnie.	Rendeljen új festékkazettát az éppen kifogyó színből.

Hibaüzenet	Ok	Ajánlott intézkedés
Lehűtés Kérem várjon	Túl forró a dobegység vagy a festékkazetta. A gép leállítja az aktuális nyomtatási feladatot, és átkapcsol hűtési üzemmódba. Hűtés közben hallani fogja a ventilátort, miközben a kijelzőn a <i>Lehűtés, és a Kérem várjon</i> üzenet jelenik meg.	Ellenőrizze, hogy a ventilátor hallhatóan működik-e és tegye szabaddá a légkibocsátó nyílást. Ha a hűtő működésben van, távolítsa el minden akadályt a légkibocsátó nyílástól és hagyja a gépet bekapcsolva, de ne használja néhány percig. Ha a hűtőventilátor nem forog, kövesse az alábbi tanácsokat. Kapcsolja ki a készülék főkapcsolóját, majd kapcsolja be újra. Ha továbbra sem tűnik el a hibaüzenet, akkor hagyja állni néhány percig a készüléket, majd próbálja újra a műveletet. (A gépet maximum négy napra kapcsolhatja ki úgy, hogy nem vesznek el a memóriában tárolt faxok.)
Lézeregys.lej.	Cserélje ki a lézer egységet.	Hívja Brother viszonteladóját a lézeres egység vásárlásának ügyében.
Memória megtelt	Megtelt a gép memóriája.	Fax küldése vagy másolás van folyamatban Válasszon az alábbi lehetőségek közül: ■ Nyomja meg a Mono Start(Fekete/Fehér Start) vagy Colour Start (Színes Start) gombot egy szkennelt oldal elküldéséhez vagy másolásához. ■ Nyomja meg a Stop/Exit(Stop/Kilépés) gombot, és várja meg, amíg a folyamatban lévő műveletek befejeződnek, majd próbálkozzon újra. ■ Törölje a memóriában lévő adatokat. (Lásd: <i>Memória megtelt üzenet</i> című részt a(z) 38. oldalon! vagy 75 oldal.) Nyomtatás folyamatban Válasszon az alábbi lehetőségek közül: ■ Csökkentse a nyomtatás felbontását. (Lásd: <i>Speciális beállítások a Szoftver használati útmutatóban, a CD-ROM-on.</i>) ■ Törölje a memóriában lévő faxokat. (Lásd: <i>Memória megtelt üzenet</i> című részt a(z) 75. oldalon!.)
Nem használható	Hibás, vagy nem kompatibilis eszköz csatlakozik a közvetlen USB interfészhez.	Távolítsa el az eszközt a közvetlen USB interfészről. Kapcsolja ki a készüléket a főkapcsolóval, majd néhány másodperc múlva kapcsolja be újra.

Hibaüzenet	Ok	Ajánlott intézkedés
Nem regisztrált	Olyan gyorsbillentyűt próbált használni vagy olyan gyorstárcsázni számot tárcsázni, amely nincs beprogramozva.	Állítsa be a gyorsbillentyűket és gyorstárcsázható számokat. (Lásd: <i>Egygombosan tárcsázható számok tárolása</i> című részt a(z) 51. oldalon! és <i>Gyorstárcsázható számok tárolása</i> című részt a(z) 52. oldalon!.)
Nincs hengeregys	A dobegység nincs beszerelve.	Szerelje be a dobegységet. (Lásd: <i>Dobegység cseréje</i> című részt a(z) 166. oldalon!.)
Nincs hull.kaz.	A használtfesték-kazetta nincs beszerelve.	Szerelje be a használtfesték-kazettát. (Lásd: <i>Hulladékfesték-kazetta cseréje</i> című részt a(z) 178. oldalon!.)
Nincs Papír	Kifogyott a gépből a papír, vagy rosszul lett a tálcára helyezve.	Válasszon az alábbi lehetőségek közül: <ul style="list-style-type: none"> ■ Tegyen papírt a papírtálcába vagy az MP tálcába. ■ Vegye ki a papírt, és helyezze vissza újra.
Nincs szíj egys.	A szíjegység nincs beszerelve.	Szerelje be a szíjegységet. (Lásd: <i>Szíjegység cseréje</i> című részt a(z) 173. oldalon!.)
Nincs Tálca	A papírtálca nincs teljesen lezárva.	Zárja le helyesen a papírtálcát.
Nincs v./foglalt	A hívott szám nem válaszol vagy foglalt.	Ellenőrizze a számot, és tárcsázzon újra.
Papírelakadás	A dokumentum helytelenül lett behelyezve, vagy a gép rosszul adagolta azt, vagy az automatikus lapadagolóról (ADF) szkennelt dokumentum túl hosszú.	Lásd: <i>Dokumentum elakadás</i> című részt a(z) 130. oldalon! vagy <i>ADF használata (automatikus dokumentum adagoló)</i> című részt a(z) 18. oldalon!.
Papírelakadás	Papírelakadás az MP tálcában.	(Lásd: <i>Papír elakadás</i> című részt a(z) 131. oldalon!.)
PF kit 1 csere	Cserélje ki az 1-es tálca papíradagolóját.	Hívja Brother viszonteladóját az 1. tálca papíradagolójának vásárlása ügyében.
PF kit 2 csere	Cserélje ki a 2-es tálca papíradagolóját.	Hívja Brother viszonteladóját a 2. tálca papíradagolójának vásárlása ügyében.
PF kit MP csere	Ideje kicserélni az MP tálca papíradagolóját.	Hívja Brother viszonteladóját az MP tálca új papíradagolójának ügyében.

Hibaüzenet	Ok	Ajánlott intézkedés
Regisztráció	A regisztráció meghiúsult.	<p>Nyomja meg Mono Start(Fekete/Fehér Start)/Colour Start (Színes Start) és próbálja újra.</p> <p>Válasszon az alábbi lehetőségek közül:</p> <ul style="list-style-type: none"> ■ Próbálja a manuális regisztrációt: Menu(Menü), 4, 7. (Lásd: <i>Manuális regisztráció</i> a Szoftver használati útmutatóban, a CD-ROM-on.) ■ Tegyen be egy új szíjegységet. (Lásd: <i>Szíjegység cseréje</i> című részt a(z) 173. oldalon!.) ■ Tegyen be egy új dobegységet. (Lásd: <i>Dobegység cseréje</i> című részt a(z) 166. oldalon!.) ■ Cserélje ki a kiürült festékkazettát. (Lásd: <i>Festékkazetta cseréje</i> című részt a(z) 161. oldalon!.) ■ Kapcsolja ki a gépet. Várjon pár másodpercet, majd újra kapcsolja be. ■ Ha a probléma továbbra is fennáll, akkor kérjen segítséget Brother viszonteladójától.
Rögzítőegys.lej.	Ideje kicserélni a beégető egységet.	Hívja Brother viszonteladóját a beégető egység vásárlásának ügyében.
Rossz Papírméret	A tálcában található papír nem megfelelő méretű, vagy a tálca kiürült.	Helyezzen megfelelő méretű papírt a tálcába.
Szíjegység csere	Ideje kicserélni a szíjegységet.	Cserélje ki a szíjegységet. (Lásd: <i>Szíjegység cseréje</i> című részt a(z) 173. oldalon!.)
Túl sok fájl	Túl sok fájl van az USB Flash memória meghajtón.	Csökkentse az USB Flash memória meghajtón található fájlok számát.
Védett eszköz	Az USB Flash memória meghajtó védelme be van kapcsolva.	Kapcsolja ki az USB Flash memória meghajtó védelmét.
Vonalhiba	A másik személy vagy annak a faxgépe leállította a hívást.	Próbáljon meg újra küldeni vagy fogadni.

Memóriában lévő faxok ellenőrzése

Ha az LCD hibaüzenetet ad, akkor ellenőrizheti, hogy vannak-e faxok a memóriában.

- 1 Nyomja meg sorban a következőket: **Menu(Menü), 9, 0, 1.**
- 2 Válasszon az alábbi lehetőségek közül:
 - Ha az LCD kijelzőn a **Nincs adat** felirat jelenik meg, akkor nincs fax a készülék memóriájában.
Nyomja meg az **Stop/Exit(Stop/Kilépés)** gombot.
 - Ha az LCD kijelzőn a **Fax szám** felirat jelenik meg, akkor van fax a készülék memóriájában.
 - A faxokat átküldheti egy másik faxgépre. (Lásd: *Faxok továbbítása másik faxkészülékre* című részt a(z) 129. oldalon!.)
 - Átküldheti a faxokat a készülék memóriájából a számítógépre. (Lásd: *Faxok átküldése a számítógépre* című részt a(z) 129. oldalon!.)



Megjegyzés

Elküldheti a Fax napló jelentést másik faxkészülékre. Nyomja meg sorban a következőket: **Menu(Menü), 9, 0, 2** 1-ben.

Faxok továbbítása másik faxkészülékre

Amíg nem állította be az állomásazonosítót, addig nem léphet be a faxtovábbítás üzemmódba.

- 1 Kövesse az 1 és 2 pontokat a *Memóriában lévő faxok ellenőrzése* című részt a(z) 129. oldalon! részben.
- 2 Adja meg azt a faxszámot, ahová a faxokat szeretné küldeni.
- 3 Nyomja meg a **Mono Start(Fekete/Fehér Start)** vagy a **Colour Start (Színes Start)** gombot.

Faxok átküldése a számítógépre

Átküldheti a faxokat a készülék memóriájából a számítógépre.

- 1 Ha követte az 1 és 2 lépéseket a *Memóriában lévő faxok ellenőrzése* című részt a(z) 129. oldalon! részben, nyomja meg a **Stop/Exit(Stop/Kilépés)** gombot.
- 2 Telepítse fel az **MFL-Pro Suite** programot a számítógépre, majd kapcsolja be a **PC-FAX vétel** üzemmódot a számítógépen. (Bővebben a PC-Fax fogadásról lásd: *PC-FAX fogadás a Szoftver használati útmutatóban a CD-ROM-on.*)
- 3 Gondoskodjon róla, hogy be legyen állítva a PC fax fogadás a készüléken. (Lásd: *PC fax fogadás* című részt a(z) 56. oldalon!.) A beállítás során az LCD kijelzőn megjelenik a kérdés, hogy át akarja-e küldeni a faxokat a számítógépre.
- 4 Válasszon az alábbi lehetőségek közül:
 - Az összes fax számítógépre való átküldéséhez nyomja meg az **1** gombot.
 - Ha ki akar lépni, és a faxokat a memóriában hagyja, akkor nyomja meg a **2** gombot.

- 5 Az LCD megkérdezi a következőt:

Másolat Nyomt.
Be

Másolat Nyomt.
Ki

Használja a ▲ vagy a ▼ gombot, és válasszon: **Be** vagy **Ki**.
Nyomja meg az **OK** gombot.

- 6 Nyomja meg a **Stop/Exit(Stop/Kilépés)** gombot.

Megjegyzés

Ha hibaüzenet jelenik meg az LCD-n a fax küldése után, húzza ki a készüléket pár percre, majd csatlakoztassa újra.

Ha bekapcsolja a biztonsági mentés nyomtatást, a készülék ki is nyomtatja a faxot, így lesz egy példánya. Ez egy biztonsági funkció a fax küldése előtti áramszünet esetére vagy abban az esetben, ha fogadó készülékkel van probléma. A készüléke négy napig tudja tárolni a faxokat áramszünet esetén.

Dokumentum elakadás

Dokumentum elakadása esetén kövesse az alábbi lépéseket.

A dokumentum az automatikus lapadagoló felső részén akadt el

Elakadhat a papír, ha helytelenül lett behelyezve vagy adagolva, vagy ha túl hosszú. Kövesse az alábbi lépéseket az elakadás megszüntetéséhez.

- 1 Vegye ki a lapadagolóból az összes többi papírt.
- 2 Nyissa fel az adagoló fedelét.
- 3 Bal kéz felé húzza ki a beszorult papírt.

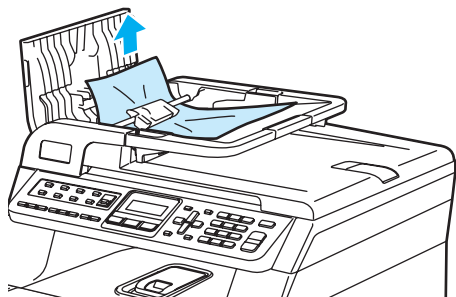

- 4 Zárja vissza az adagoló fedelét.
- 5 Nyomja meg a **Stop/Exit(Stop/Kilépés)** gombot.

A dokumentum a dokumentum fedél alatt akadt el

- 1 Vegye ki a lapadagolóból az összes többi papírt.
- 2 Emelje fel a dokumentumfedelet.
- 3 Jobb kéz felé húzza ki a beragadt papírt.

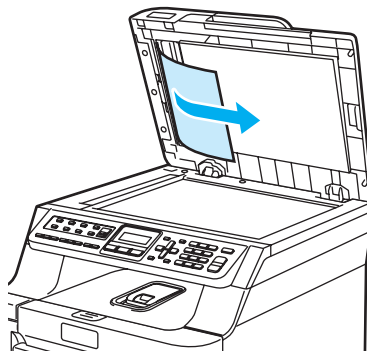

- 4 Zárja vissza a dokumentumfedelet.
- 5 Nyomja meg a **Stop/Exit(Stop/Kilépés)** gombot.

A papír a kimeneti tálcában akadt el

- 1 Vegye ki a lapadagolóból az összes többi papírt.
- 2 Jobb kéz felé húzza ki a beragadt papírt.

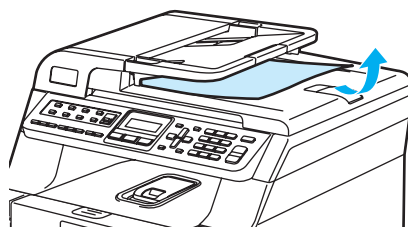

- 3 Nyomja meg a **Stop/Exit(Stop/Kilépés)** gombot.

Papír elakadás

Megszüntetheti a papírelakadást, ha követi az itt leírt lépéseket.



Forró felület

Közvetlenül a készülék használata után néhány belső alkatrész különösen forró. A készülék elő- vagy hátlapjának felnyitásakor NE érjen hozzá az ábrán jelölt részekhez.

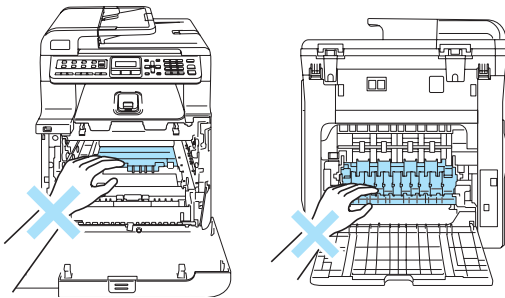

Megjegyzés

Az LCD elnevezései az egyes tálcákhoz a következők:

- Szabványos papírtálca: 1. t.
- Opcionális alsó tálcá: 2. t.
- Többcélú tálcá: MP

A papír az MP tálcában akadt el

Ha az LCD üzenete: Papírelakadás, kövesse az alábbi lépéseket:

Papírelakadás

- 1 Vegye ki a papírt az MP tálcából.

- 2 Távolítsa el minden beszorult papírt az MP tálcából és a környékéről.

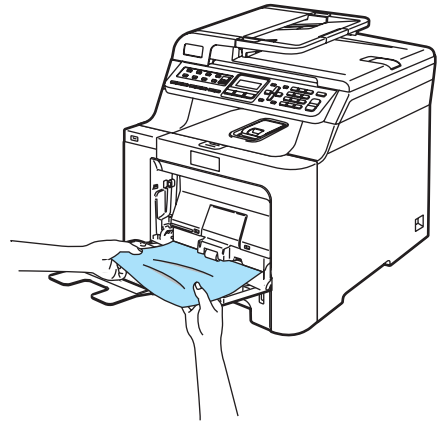

- 3 Zárja az MP tálcát. Nyissa az előlapot, majd zárja újra le a készülék újraindításához. Nyissa ki újra az MP tálcát.
- 4 Levegőztesse, pörgesse át a papírköteget, majd tegye vissza az MP tálcába.

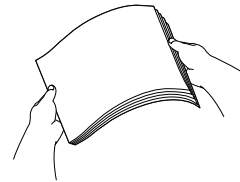

- 5 Ha papírt tölt az MP tálcába, ügyeljen rá, hogy a papír mennyisége mindig a tálcá két oldalán található maximum jelek alatt maradjon.

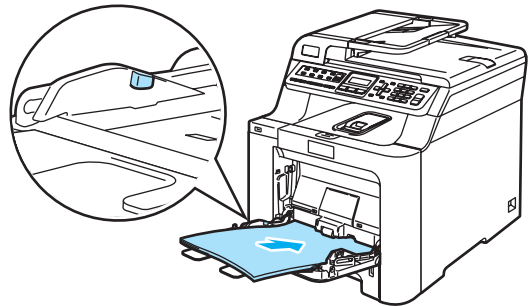

Papírelakadás az 1. tálcában vagy 2. tálcában

Ha az LCD üzenete: 1.t.lapelak. vagy 2.t.lapelak., kövesse az alábbi lépéseket:

1.t.lapelak.

2.t.lapelak.

- 1 Húzza ki teljesen a papírtálcát a készülékből.

1.t.lapelak. esetén:

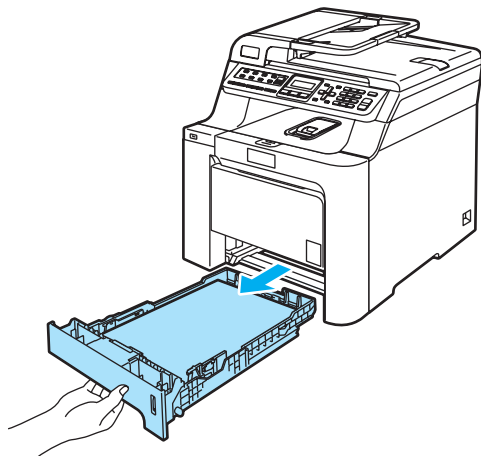

2.t.lapelak. esetén:

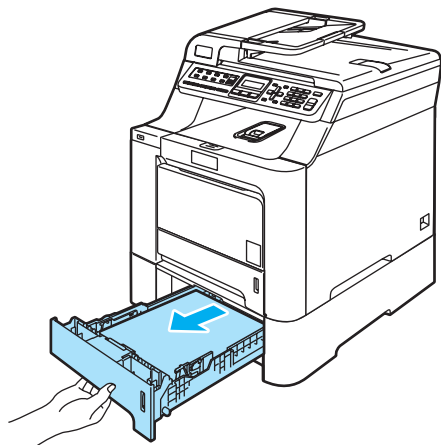

- 2 Mindkét kezével fogja meg és lassan húzza ki a beszorult papírt.

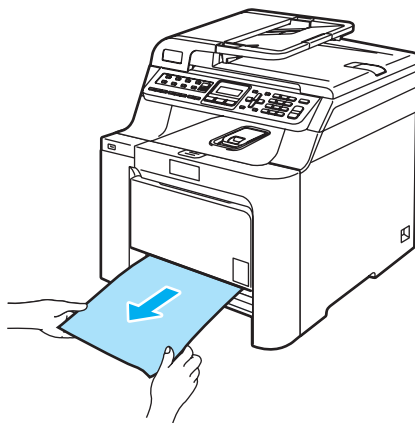

- 3 Ügyeljen rá, hogy a papír mennyisége a maximum jel alatt legyen. Miközben nyomva tartja a zöld papírvezető kioldó karját, igazítsa a papírvezetőket a papírhoz. Ügyeljen rá, hogy a vezetők szilárdan illeszkedjenek a vágatokba.
- 4 Helyezze vissza határozottan a papírtálcát.

A papír a gép belsejében akadt el

Ha az LCD üzenete: Belső lapelak., kövesse az alábbi lépéseket:

Belső lapelak.

- 1 A papírtálcát húzza ki teljesen a készülékből.

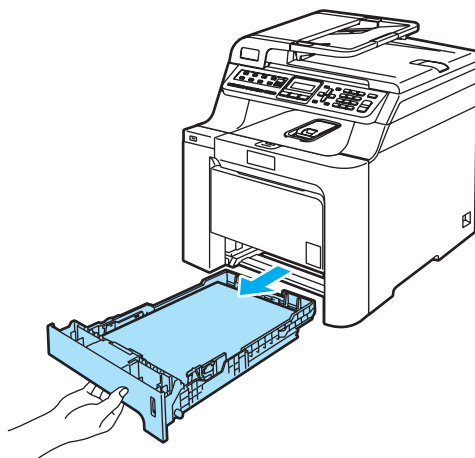

- 2 Mindkét kezével fogja meg és lassan húzza ki a beszorult papírt.

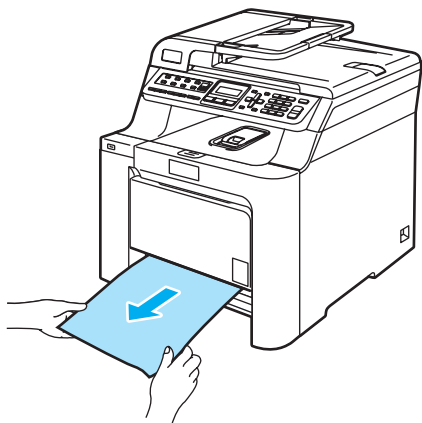

- 3 Nyomja meg az előlap kioldó gombját, és nyissa ki az előlapot.

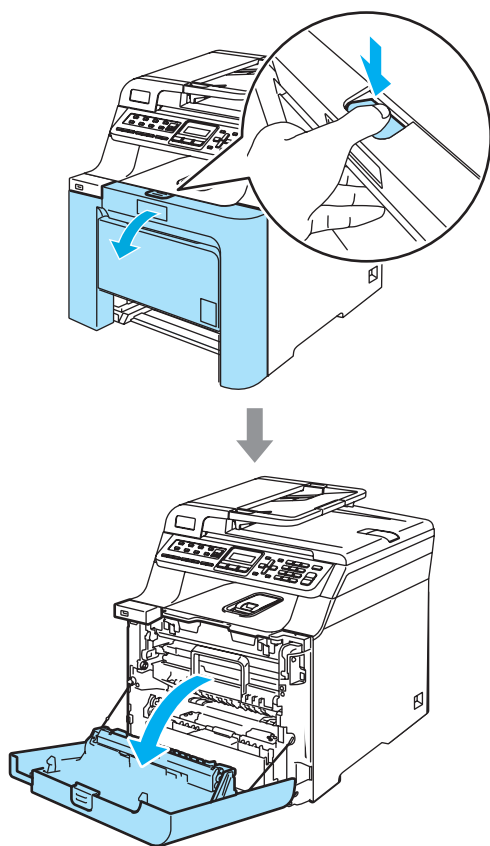

- 4 Fogja meg a dobegység zöld fogantyúját. Emelje meg a dobegységet, és akadásig húzza ki.

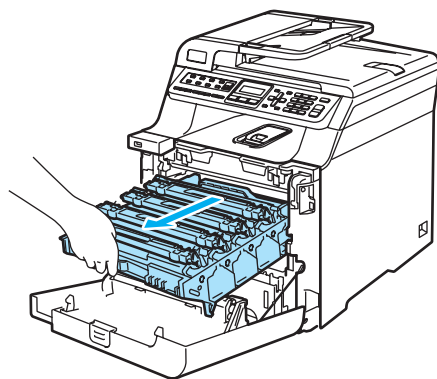
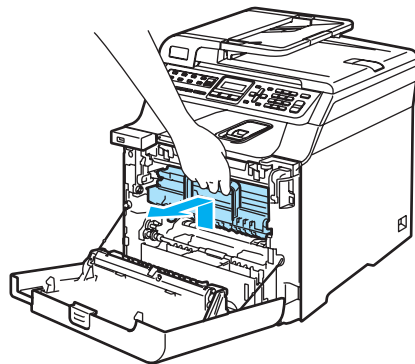

C

- 5 Oldja a szürke zárkart (1), amely a készülék bal oldalán található. Emelje a dobegység elejét, és húzza ki teljesen az egységet a készülékből a zöld fogantyúkat fogva.

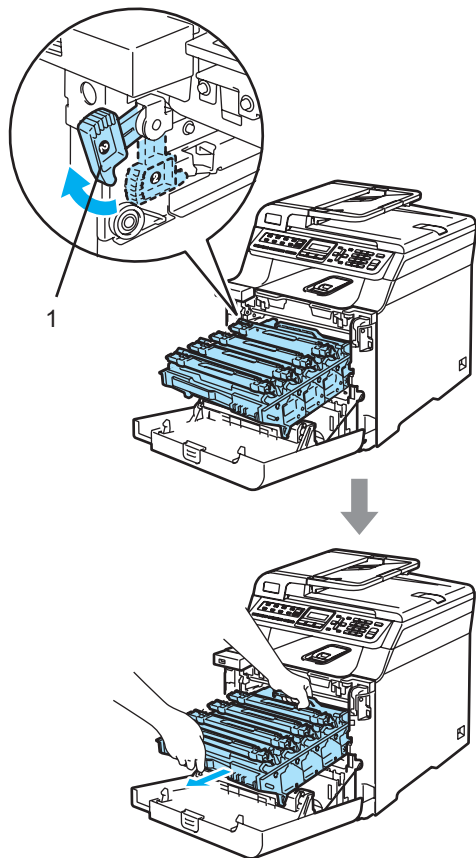

! VIGYÁZAT

Mindig a fogantyúkat fogja, ha emeli, szállítja a dobegységet. NE a dobegység oldalát fogja meg.

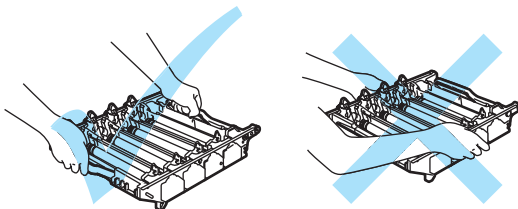

A dobegységet ajánlatos sima felületen egy papírra vagy rongyra helyezni, arra az esetre ha a festék véletlenül kiburolna, kicsöpögne.

A statikus elektromosság okozta károk elkerülése érdekében NE érjen az alábbi ábrán látható elektródákhoz.

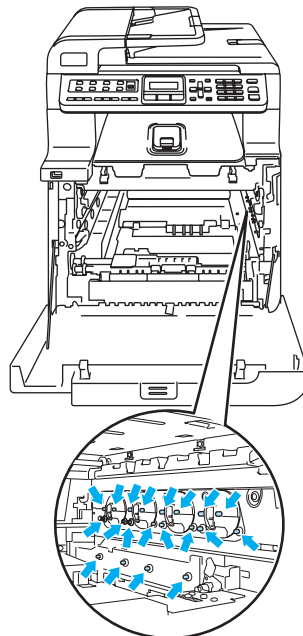

- 6** A beragadt papír talán kihúzható a festékkazettával egybeépített dobegységgel, vagy így felszabadulhat a papír, és a papírtálca nyílásán keresztül húzható ki.

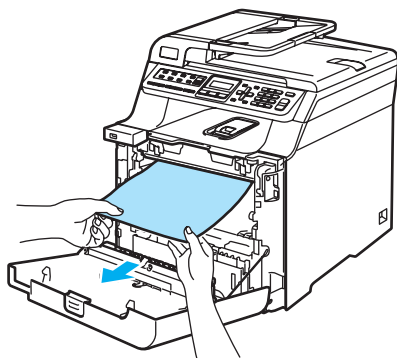
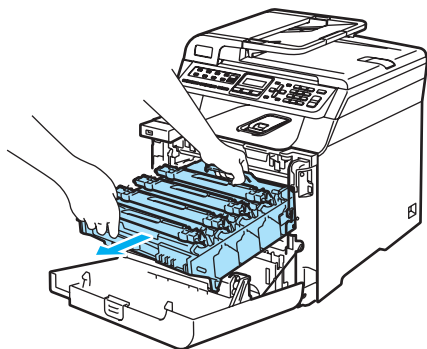

- 7** Helyezze vissza a dobegységet a készülékbe a következő módon.

- 1** Legyen a szürke zárkar (1) felfelé állásban, és helyezze vissza a dobegységet a készülékbe. Nyomja le a szürke zárkart (1).

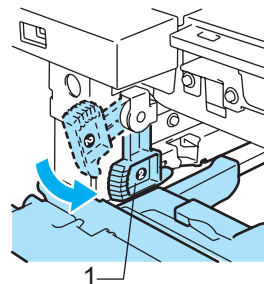
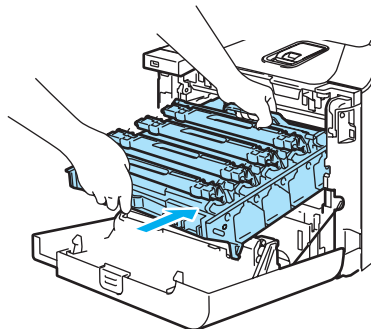
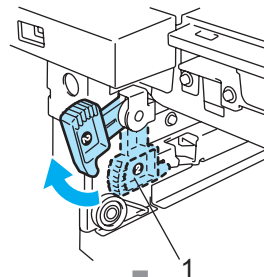

C

Megjegyzés

Ha a dobegység a készülékbe kerül, az egység fogantyújának zöld vezetőit (1) párosítsa a készülék két oldalán található zöld nyilakkal (2).

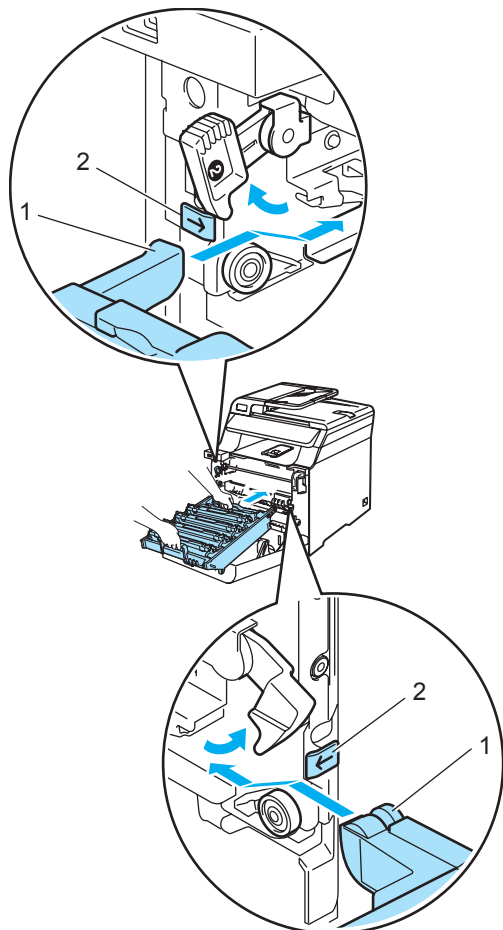

- 2** Nyomja be ütközésig a dobegységet.

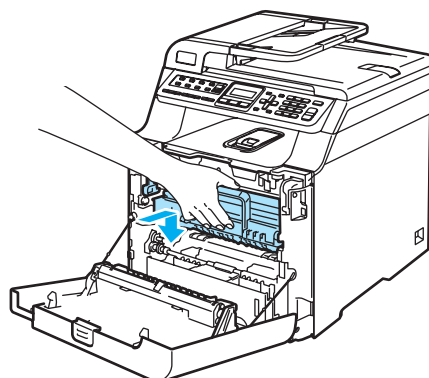
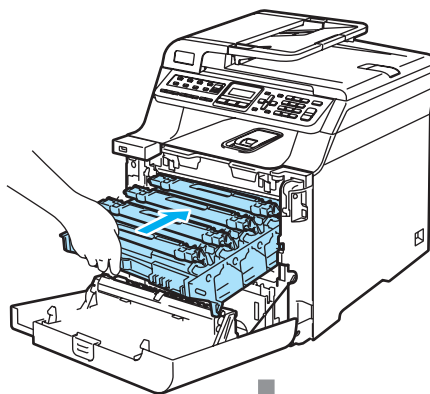

- 8** Zárja le a készülék előlapját.

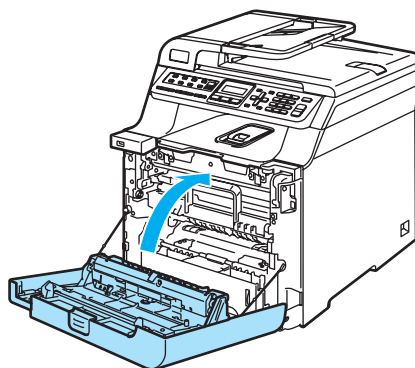

- 9** Helyezze vissza határozottan a papírtálcát.

A papír a gép hátsó részében akadt el

Ha az LCD üzenete: Hátsó lapelak., kövesse az alábbi lépéseket:

Hátsó lapelak.

- 1 Az előlap felnyitásához nyomja le a fedél kioldó fogantyúját.

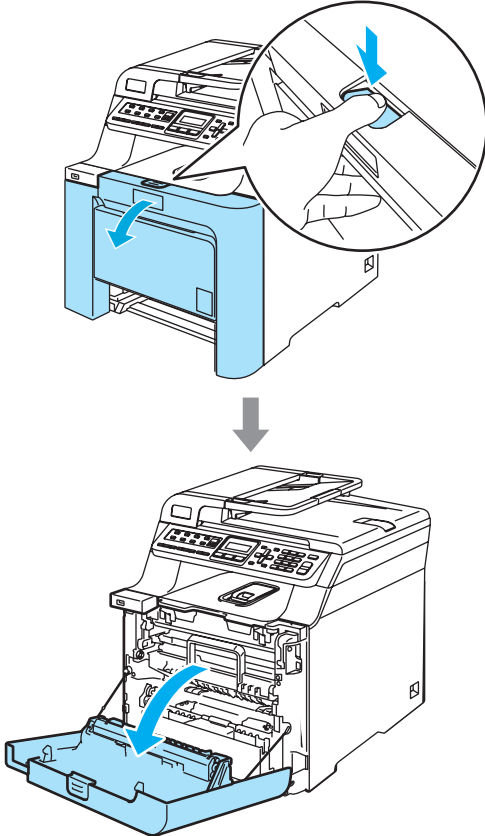

- 2 Fogja meg a dobegység zöld fogantyúját. Emelje meg a dobegységet, és akadásig húzza ki.

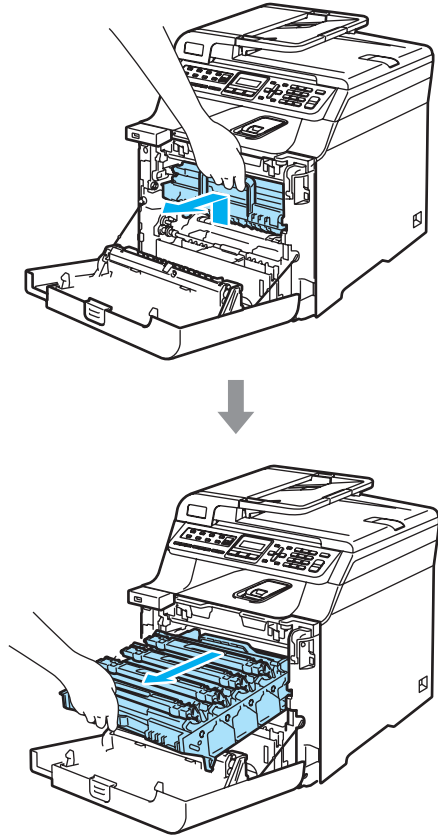

- 3 Nyissa ki a hátulsó borítót.

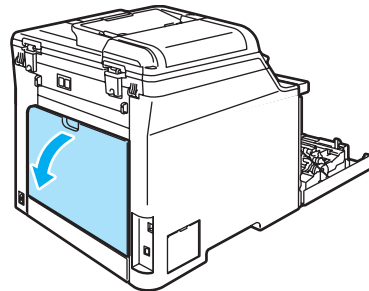

C

- 4 Húzza le a két zöld kart -bal- és -jobb- oldalon, ahogy az alábbi ábrán látható, majd hajtsa le a beégető fedőlapját (1).

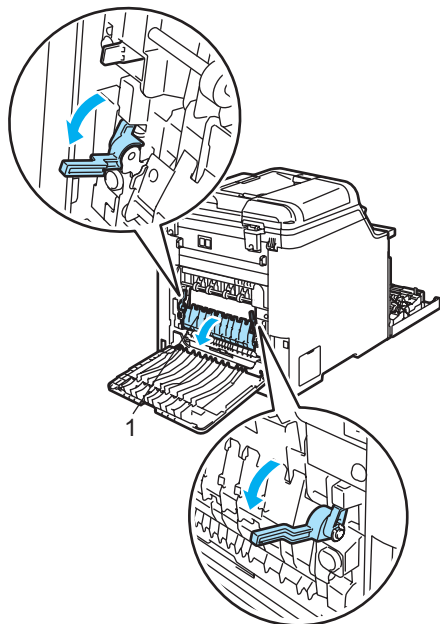

- 5 Mindkét kézzel óvatosan húzza ki a papírt a beégető egységből.

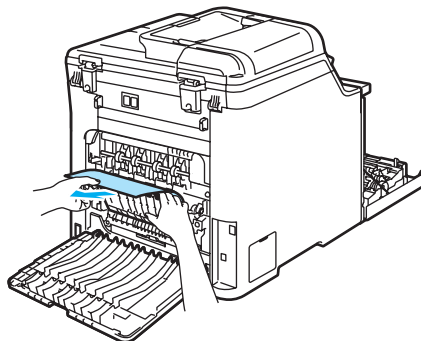

- 6 Zárja a beégető fedelét (1), és emelje fel a két zöld kart bal és jobb oldalon.

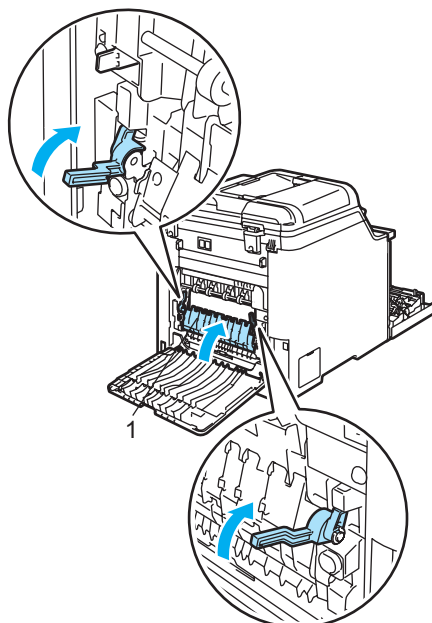

Forró felület

Közvetlenül a készülék használata után néhány belső alkatrész különösen forró. A készülék elő- vagy hátlapjának felnyitásakor NE érjen hozzá az ábrán jelölt részekhez.

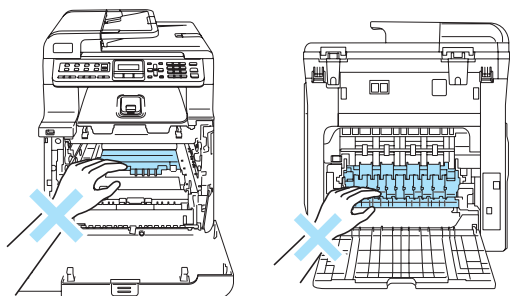

- 7 Zárja le a hátlapot.

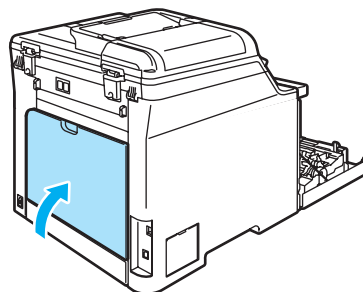

- 8 Helyezze vissza a festékkazetta—dobegység szerelvényt a gépbe.

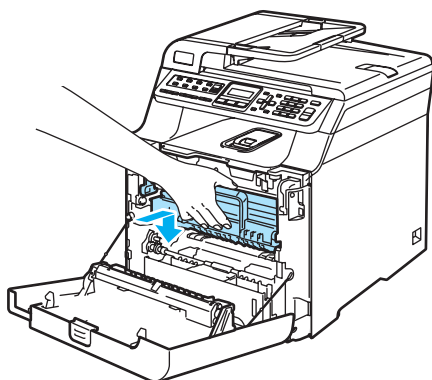
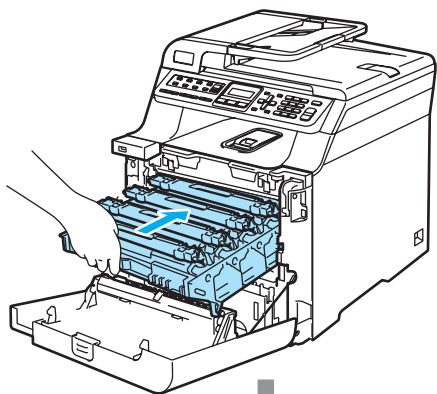

- 9 Zárja le a készülék előlapját.

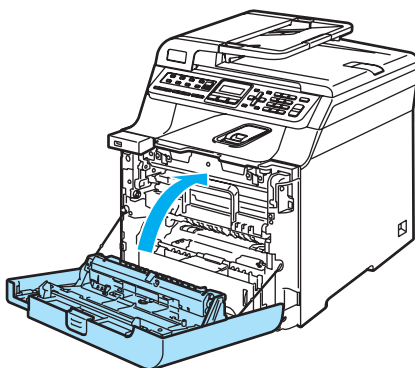

Papírelakadás az 1. tálcában vagy a beégető egységben (csak az MFC-9450CDN típus esetén)

Ha az LCD-kijelzőn a Duplex lapelak. üzenet látható, kövesse az alábbi lépéseket:

Duplex lapelak.

- 1 Húzza ki teljesen a papírtálcát a készülékből, és ellenőrizze a készülék belsejét.

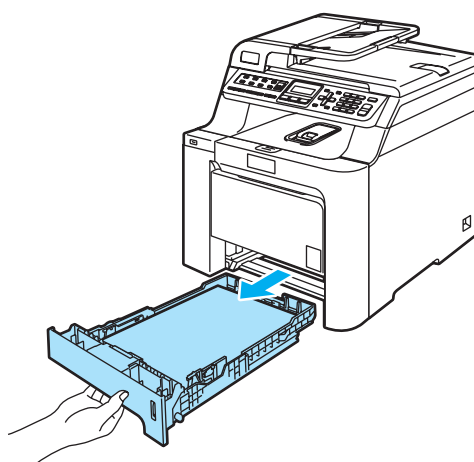

- 2 Ha nem talál begyűrdött papírt, ellenőrizze az alsó lapokat a papírtálcában.

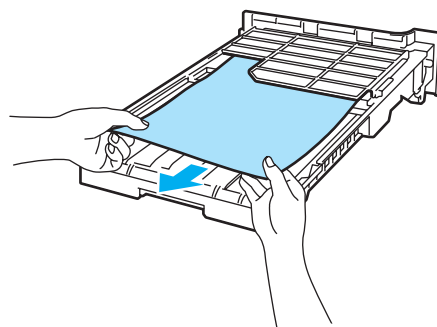

Megjegyzés

Ilyenkor **NE** helyezze vissza a papírtálcát.

- 3 Ha a tálcában sincs begyűrdött papírlap, nyissa le a hátsó fedelet.

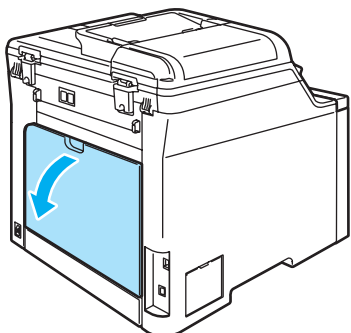

- 4 Tolja jobbra a készülék hátoldalán bal kéz felől lévő szürke kart (1).

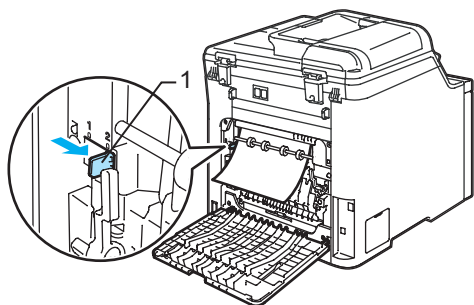

- 5 Lassan húzza ki a begyűrdött papírlapot.

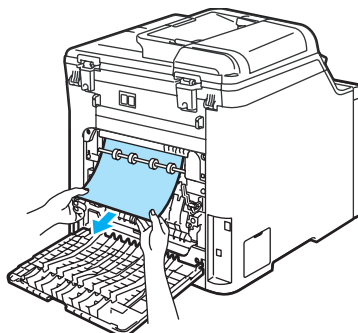

- 6 Tolja vissza a bal oldalon lévő szürke kart (1) az eredeti helyzetébe.

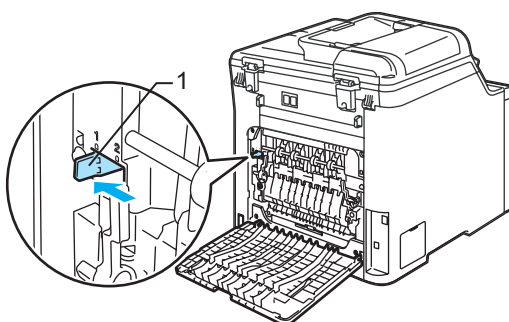

Forró felület

Közvetlenül a készülék használata után néhány belső alkatrész különösen forró. A készülék elő- vagy hátlapjának felnyitásakor NE érjen hozzá az ábrán jelölt részekhez.

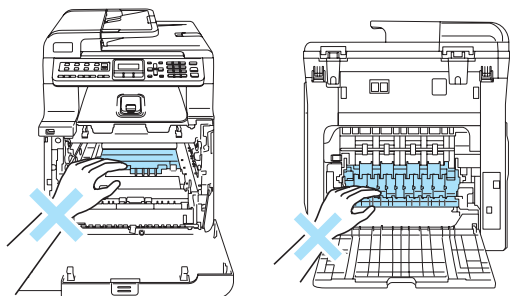

- 7 Hajtsa vissza a hátlapot.

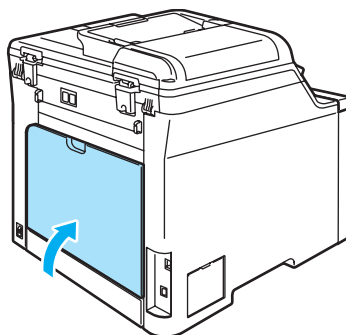

- 8 Helyezze vissza határozottan a papírtálcát.

Szokásos karbantartás

! FIGYELEM

Semleges tisztítószeret használjon.

A készülék belsejének vagy külső részének tisztításához NE használjon gyúlékony anyagokat, spray-t, illetve ammóniát vagy alkoholt tartalmazó tisztítószeret. Ezek használata tüzet vagy áramütést okozhat. Bővebben lásd: *Fontos biztonsági rendelkezések* című részt a(z) 93. oldalon!

! VIGYÁZAT

A dobegység festéket tartalmaz, ezért óvatosan bánjon vele. Ha a festék a kezére vagy a ruhájára ömlik, azonnal törölje le, vagy mossa le hideg vízzel.

A készülék burkolatának tisztítása

A burkolat tisztításánál kövesse az alábbi lépéseket:

- 1 Kapcsolja ki a gépet. Először húzza ki a telefonzsinórt, majd a hálózati kábelt az elektromos aljzatból.
- 2 A papírtálcát húzza ki teljesen a készülékből.

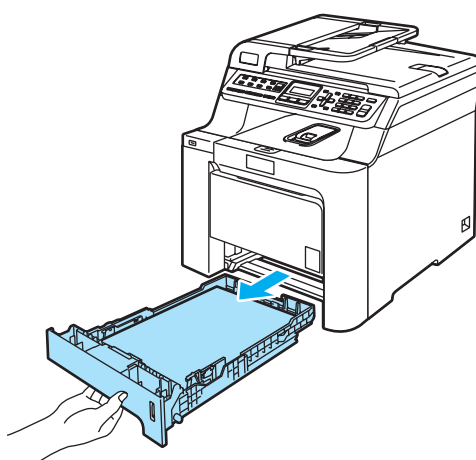

- 3 Törölje le a port a készülék burkolatáról száraz, szőszmentes kendővel.

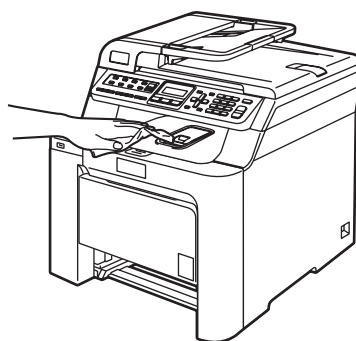

- 4 Távolítsa el mindent, ami a papírtálcába szorult.

- 5 Törölje ki a port a papírtálcából száraz, szőszmentes kendővel.

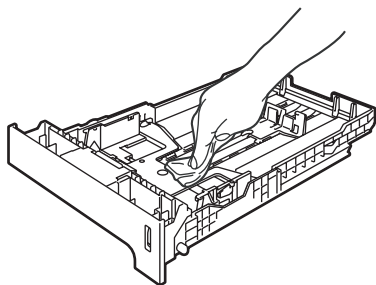

- 6 Töltse fel papírral, helyezze vissza, és rögzítse a papírtálcát.

- 7 Először dugja vissza a hálózati kábelt a váltóáramú konnektorba, majd csatlakoztassa a többi kábelt és a telefonzsinórt. Kapcsolja be a gépet.

Szkenner üveg tisztítása

- 1 Kapcsolja ki a gépet. Válasszon le minden kábelt, majd húzza ki a telefonzsinórt, utána a hálózati kábelt az elektromos aljzattól.

- 2 Emelje fel a dokumentumfedelelet (1). A fehér műanyag felületet (2) és az alatta található szkennerrüveget (3) puha, szőszmentes, nem gyúlékony üvegtisztítóval megnedvesített ruhával tisztítsa meg.

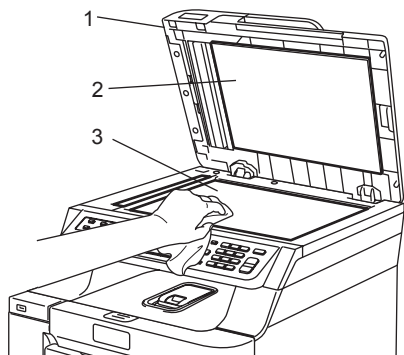

- 3 Az ADF egységben a fehér „rudat” (1) és az alatta található szkennerrüveg sávot (2) puha, szőszmentes, nem gyúlékony üvegtisztítóval megnedvesített ruhával tisztítsa meg.

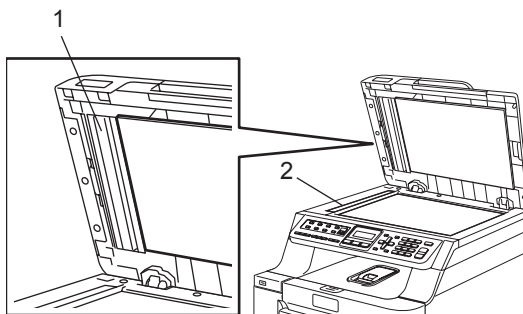

- 4 Először dugja vissza a hálózati kábelt a váltóáramú konnektorba, majd csatlakoztassa a többi kábelt és a telefonzsinórt. Kapcsolja be a gépet.



Megjegyzés

A szkennerrüveg és a szkennerrüveg sáv nem gyúlékony üvegtisztítóval történő tisztítása mellett húzza végig ujjait a felületükön, hogy nem érez-e rajtuk valamit. Ha koszt vagy törmelékeket érez ujjával, az adott részre koncentrálván tisztítsa meg újra a felületet.

Előfordulhat, hogy háromszor-négyszer meg kell ezt ismételnie. Ellenőrzésképpen minden tisztítás után készítsen egy másolatot.

Lézeres szkennnerablak tisztítása

! VIGYÁZAT

NE tisztítsa a lézeres szkennnerablakot izopropil alkohollal.

NE érintse meg kézzel a lézeres szkennnerablakot.

- 1 Kapcsolja ki a gépet. Válasszon le minden kábelt, majd húzza ki a telefonszinórt, utána a hálózati kábelt az elektromos aljzatból.
- 2 Nyomja meg az előlap kioldó gombját, és nyissa ki az előlapot.

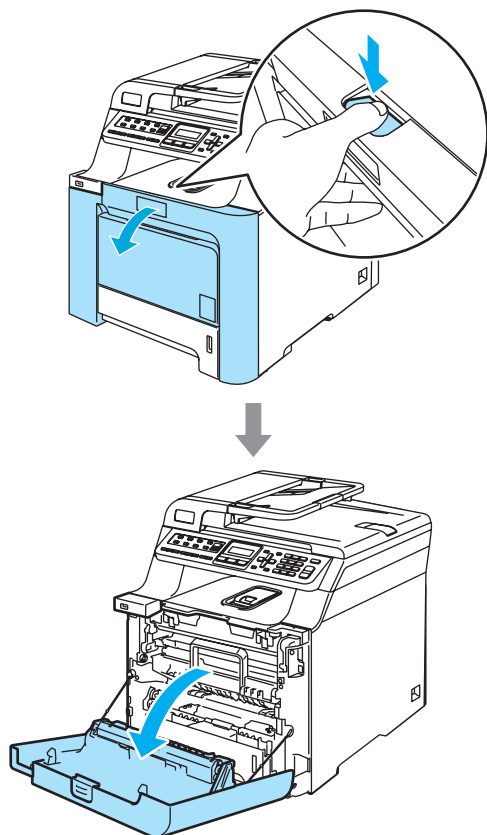

- 3 Fogja meg a dobegység zöld fogantyúját. Emelje meg a dobegységet, és akadásig húzza ki.

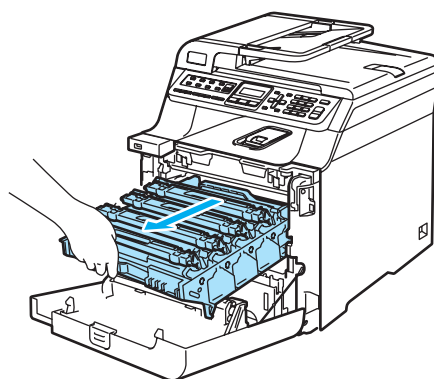
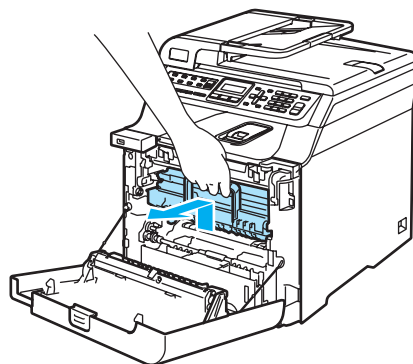

C

- 4 Oldja a szürke zárkart (1), amely a készülék bal oldalán található. Emelje a dobegység elejét, és húzza ki teljesen az egységet a készülékből a zöld fogantyúkat fogva.

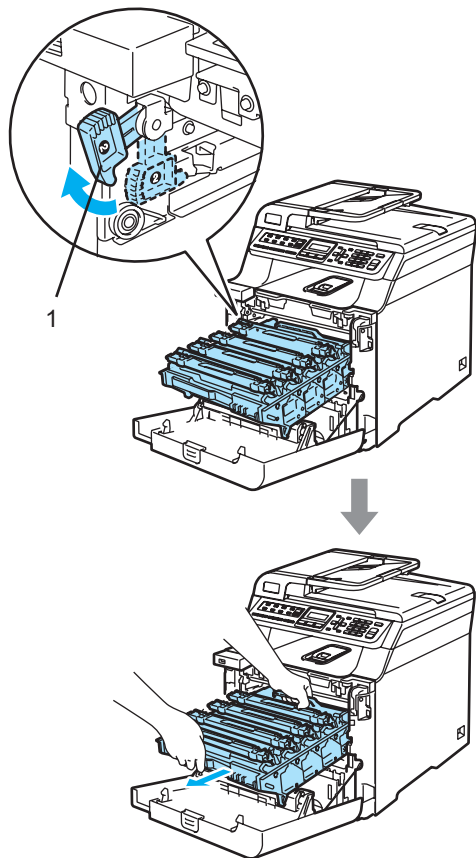

Forró felület

Közvetlenül a készülék használata után néhány belső alkatrész különösen forró. A készülék előlapjának felnyitásakor **NE** érjen hozzá az ábrán szürkével jelölt részekhez.

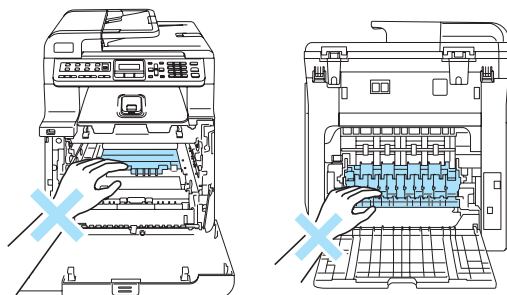

VIGYÁZAT

Mindig a fogantyúkat fogja, ha emeli, szállítja a dobegységet. **NE** a dobegység oldalát fogja meg.

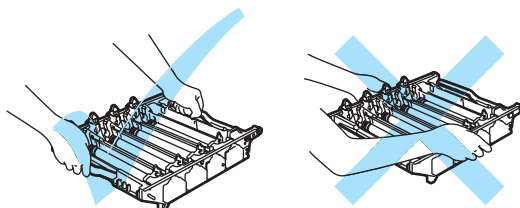

A dobegységet ajánlatos sima felületen egy papírra vagy rongyra helyezni, arra az esetre ha a festék véletlenül kiborulna, kicsöpögne.

A statikus elektromosság okozta károk elkerülése érdekében NE érjen az alábbi ábrán látható elektródákhoz.

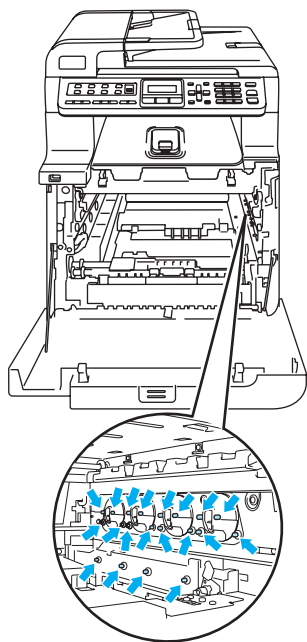

- 5** A szkenneralakot (1) száraz, szőszmentes ruhával törölje át.

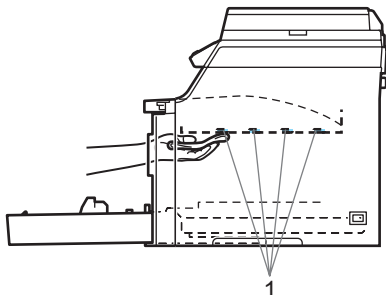
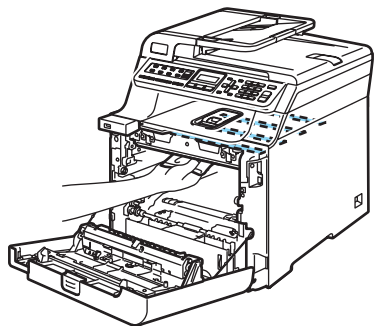

- 6** Helyezze vissza a dobegységet a készülékbe a következő módon.

- 1** Legyen a szürke zárkar (1) felfelé állásban, és helyezze vissza a dobegységet a készülékbe. Nyomja le a szürke zárkart (1).

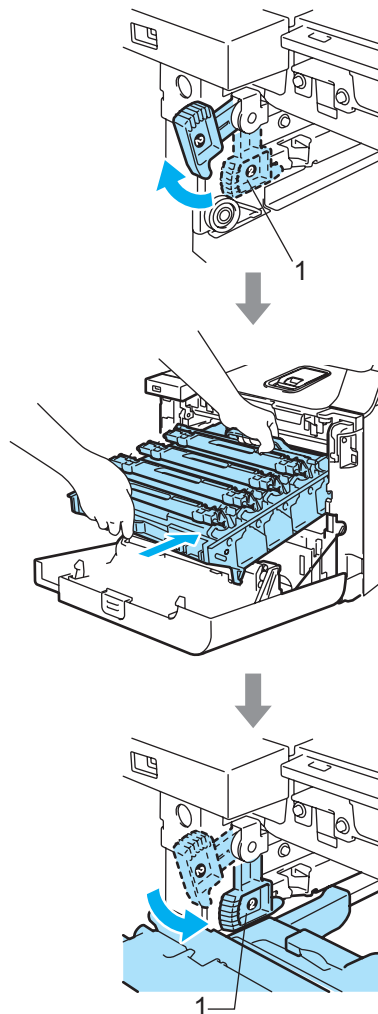

Megjegyzés

Ha a dobegység a készülékbe kerül, az egység fogantyújának zöld vezetőit (1) párosítsa a készülék két oldalán található zöld nyilakkal (2).

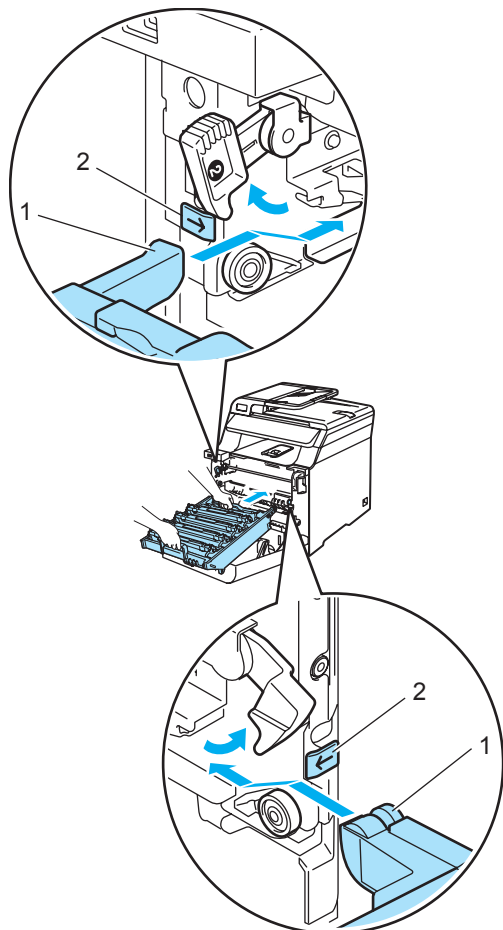

- 2** Nyomja be ütközésig a dobegységet.

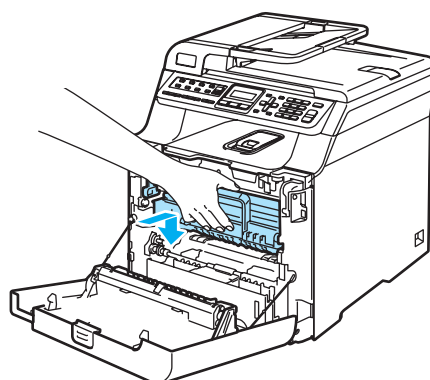
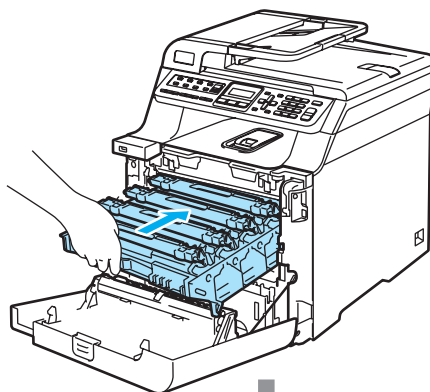

- 7** Zárja le a készülék előlapját.

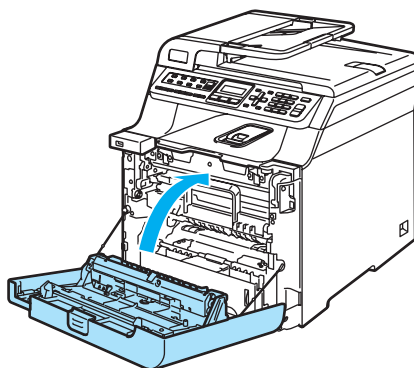

- 8** Először dugja vissza a hálózati kábelt a váltóáramú konnektorba, majd csatlakoztassa a többi kábelt és a telefonzsínórt. Kapcsolja be a gépet.

Koronahuzalok tisztítása

Ha problémái adódnak a nyomtatás minőségével, tisztítsa meg a koronahuzalokat:

- 1 Kapcsolja ki a gépet. Először húzza ki a telefonsínórt, majd a hálózati kábelt az elektromos aljzatból.
- 2 Nyomja meg az előlap kioldó gombját, és nyissa ki az előlapot.

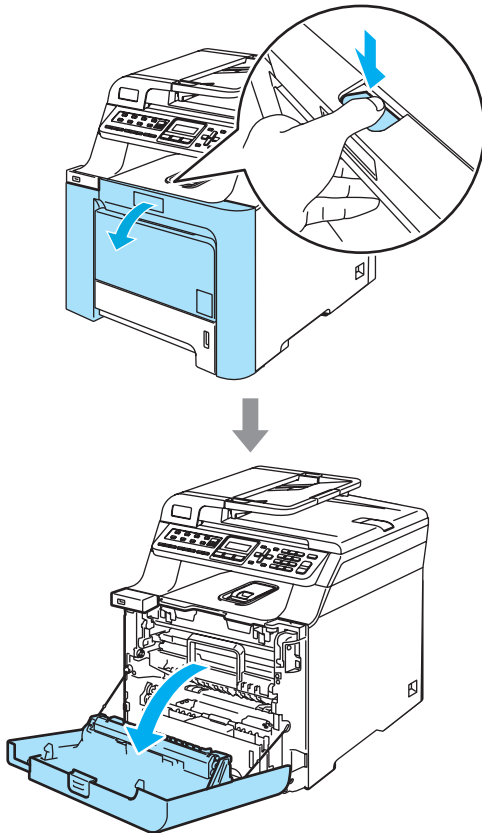

- 3 Fogja meg a dobegység zöld fogantyúját. Emelje meg a dobegységet, és akadásig húzza ki.

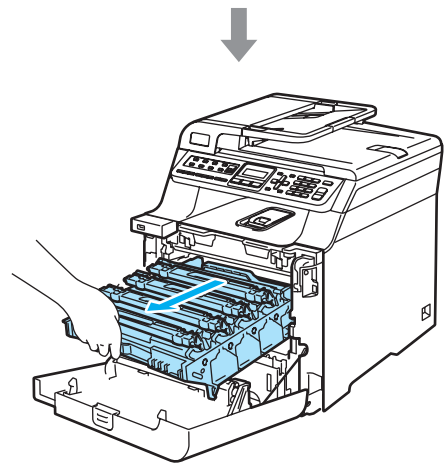
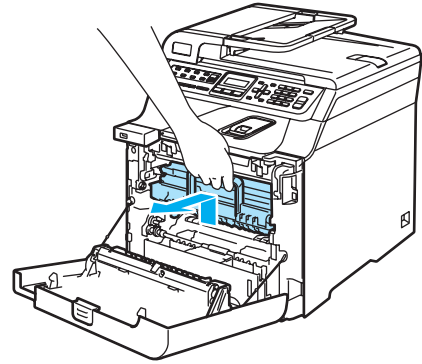

- 4 A színes fogantyúkat használva emelje ki mind a négy festékkazettát a dobegységből.

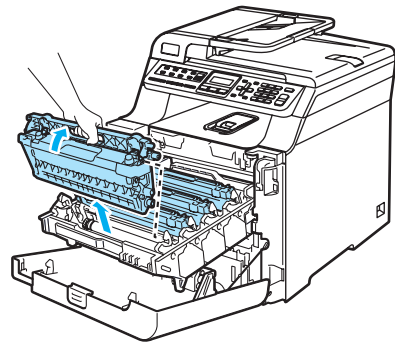

! VIGYÁZAT

Javasoljuk hogy a festékkazettákat tiszta, sima felületre tegye, és alájuk eldobható papírt helyezzen arra az esetre, ha a festék véletlen kiborulna, kiszóródna.

A festékkazettákat **NE** dobja tűzbe. Felrobbanhat, és sérülést okozhat.

Óvatosan bánjon a festékkazettákkal. Ha a festék a kezére vagy a ruhájára ömlik, azonnal törölje le, vagy mossa le hideg vízzel.

A nyomtatási problémák elkerülése érdekében **NE** érintse meg a készülék mellékelt ábrán jelzett részeit.

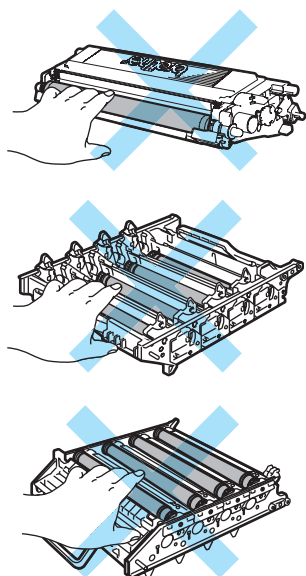

- 5 Kattintsa ki, és hajtsa vissza a fehér koronahuzal borítást (1).

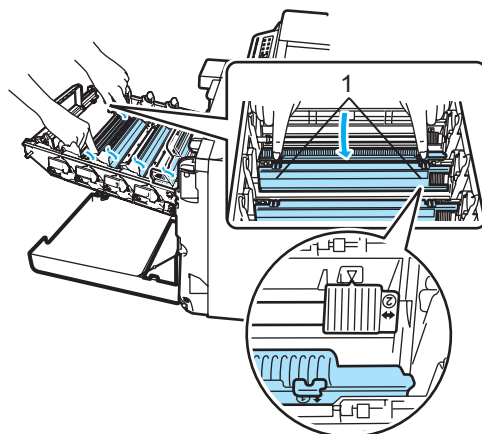

✍ Megjegyzés

Javasoljuk, hogy minden egyes szín koronahuzalját tisztítsa meg. Ha csak azon szín koronahuzalját akarja megtisztítani, amely a minőségi problémát okozta, nézze meg az alábbi ábrát az egyes koronahuzalok helyének meghatározásához.

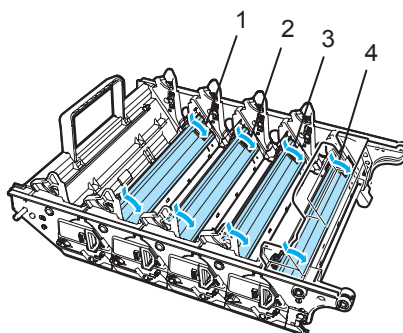

- 1 Koronahuzal borítás Feketéhez (K)
- 2 Koronahuzal borítás Sárgához (Y)
- 3 Koronahuzal borítás Magentához (M)
- 4 Koronahuzal borítás Ciánhoz (C)

- 6 Tisztítsa le a koronahuzalt a dobegységben úgy, hogy a zöld „pántot” néhányszor finoman jobbról balra csúsztatja.

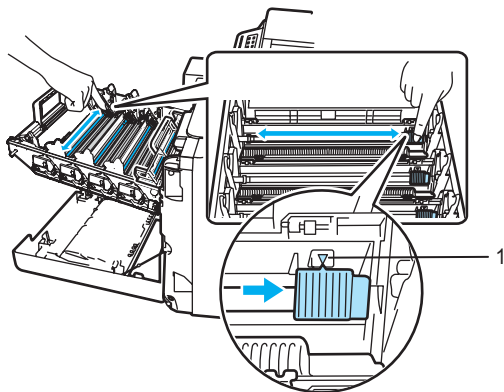

! VIGYÁZAT

A zöld „pántot” helyezze vissza kiindulási helyzetbe (▼) (1). Ha nem teszi, a nyomtatott oldalakon függőleges csíkok jelenhetnek meg.

- 7 Zárja a koronahuzal fedelelet.

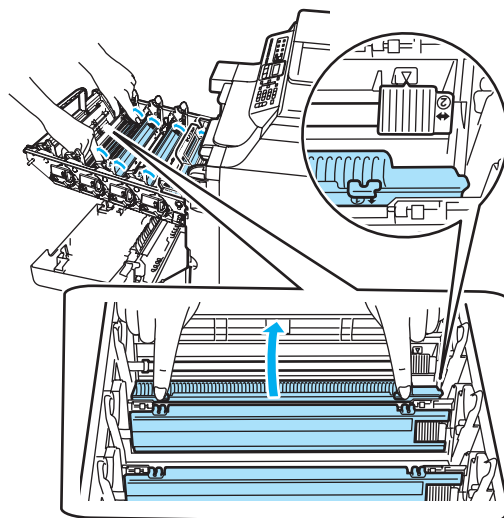

- 8 Ismétlje az 5–7 lépéseket a többi koronahuzal megtisztításához. Összesen négy db koronahuzal van.

- 9 A festékkazettákat színes fogantyújuknál megfogva helyezze azokat egyesével vissza a dobegységbe, ahogy az ábrán látható. Ügyeljen rá, hogy az adott színű festékkazetta a dobegység azonos színű feliratához kerüljön, és a festékkazetta fogantyúját (A) hajtsa le, ha a kazettát már behelyezte. Ismétlje a folyamatot minden festékkazetta esetében.

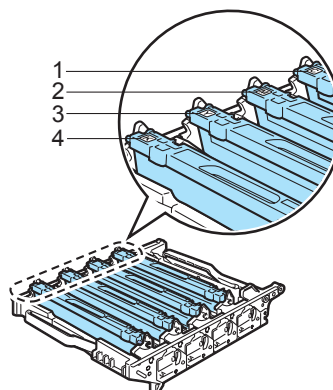
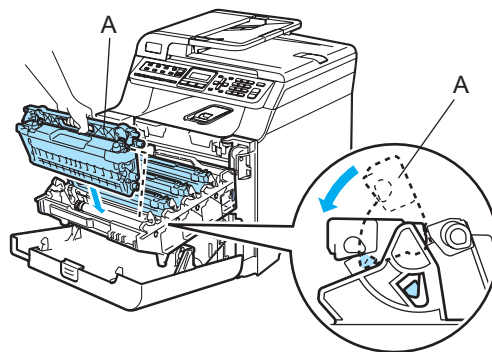

- 1 C – Cián
- 2 M – Magenta
- 3 Y – Sárga
- 4 K – Fekete

- 10 Nyomja be ütközésig a dobegységet.

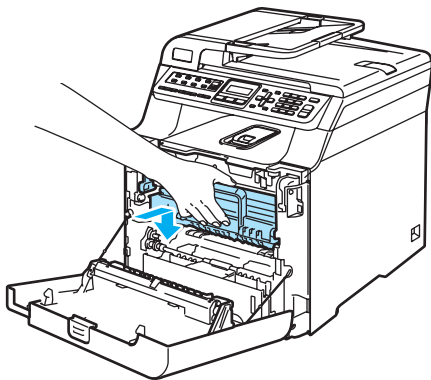
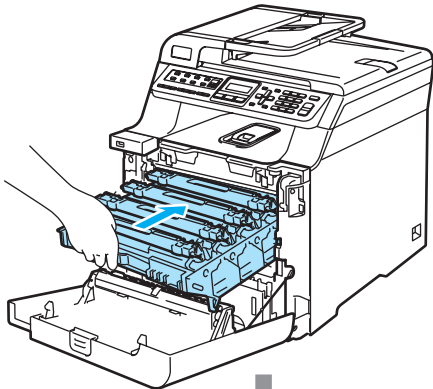

- 11 Zárja le a készülék előlapját.

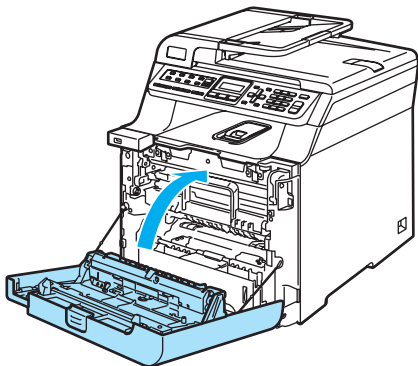

- 12 Először dugja vissza a hálózati kábelt a váltóáramú konnektorba, majd csatlakoztassa a többi kábelt és a telefonzsinórt. Kapcsolja be a gépet.

Dobegység tisztítása

Ha problémái adódnak a nyomtatás minőségével, amelyet az oldalon visszatérő nyomok okoznak, tisztítsa meg a dobegységet az alábbiak szerint:

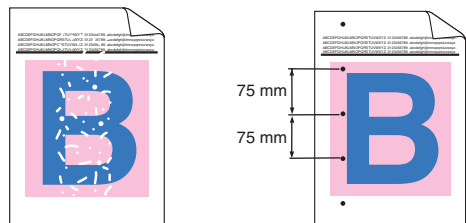

- 1 Nyomja meg az előlap kioldó gombját, és nyissa le az előlapot.

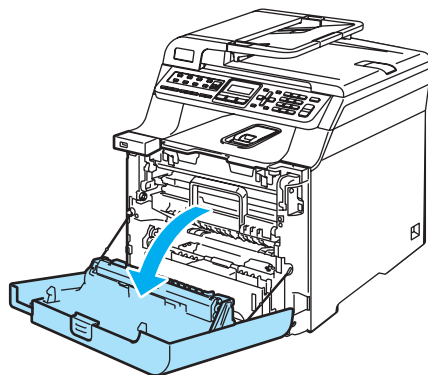
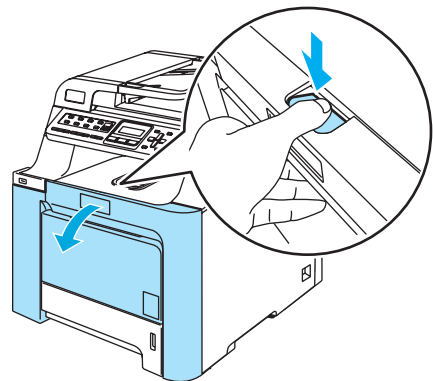

- 2 Hajtsa vissza a készülék előlapját. Várja meg, amíg a készülék bemelegszik, majd folytassa a 3 lépéssel.

- 3 Húzza ki az MP tálcát (1), majd húzza ki a tálcá papírtartó szárnyát (2).

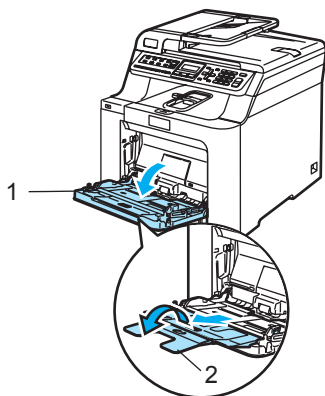

- 4 Helyezzen egy üres A4 vagy Letter méretű papírlapot az MP tálcába.

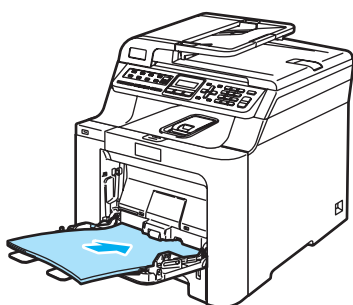

- 5 Miközben lenyomva tartja a **Clear/Back(Töröl/Vissza)** gombot, a ◀ gomb ismételt megnyomásával válassza ki a DRUM CLEANING lehetőséget az LCD-kijelzőn.



- 6 Nyomja meg a **Mono Start(Fekete/Fehér Start)** vagy a **Colour Start (Színes Start)** gombot. A készülék beadagolja a papírlapot, és megkezd a dob tisztítását.

- 7 A tisztítás befejeződését követően az alábbi üzenet jelenik meg az LCD-kijelzőn:

DRUM CLEANING
COMPLETED

- 8 A **Stop/Exit(Stop/Kilépés)** gomb megnyomását követően a készülék visszatér az Üzemkész módba.
- 9 Próbálkozzon ismét a nyomtatással. Amennyiben a probléma továbbra is fennáll, ismételje meg többször a 3–8 lépéseket.

Amennyiben a problémát a 3–8 lépések többszöri megismétlése után is tapasztalja, hajtsa végre a 10 lépést.

- 10 Kapcsolja ki a készüléket. Először húzza ki a telefonvezetékét, majd a többi csatlakozót a készülékből, végül húzza ki a hálózati kábelt az elektromos aljzatból.

- 11 Nyomja meg az előlap kioldó gombját, és nyissa ki az előlapot.

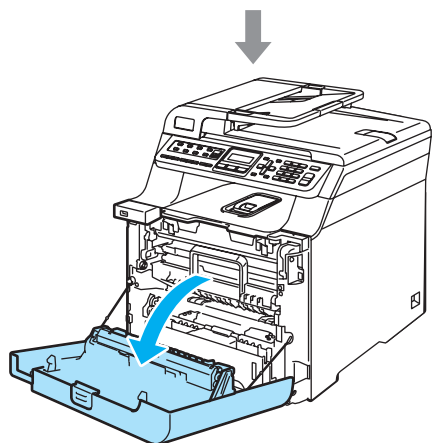
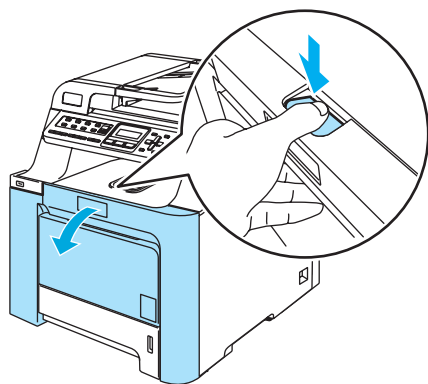

- 12 Fogja meg a dobegység zöld fogantyúját. Emelje meg a dobegységet, és akadásig húzza ki.

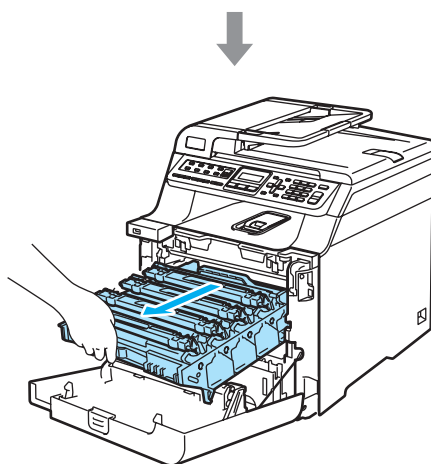
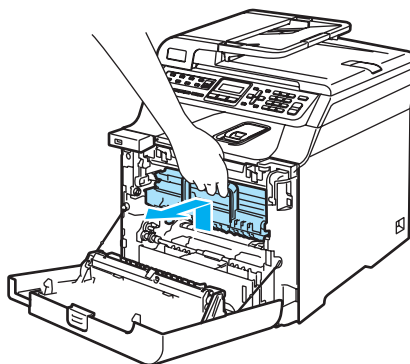

! VIGYÁZAT

Javasoljuk hogy a dobegységet és a festékkazettákat külön egy tiszta, sima felületre tegye, és alájuk eldobható papírt helyezzen arra az esetre, ha a festék véletlen kiborulna, kiszóródna.

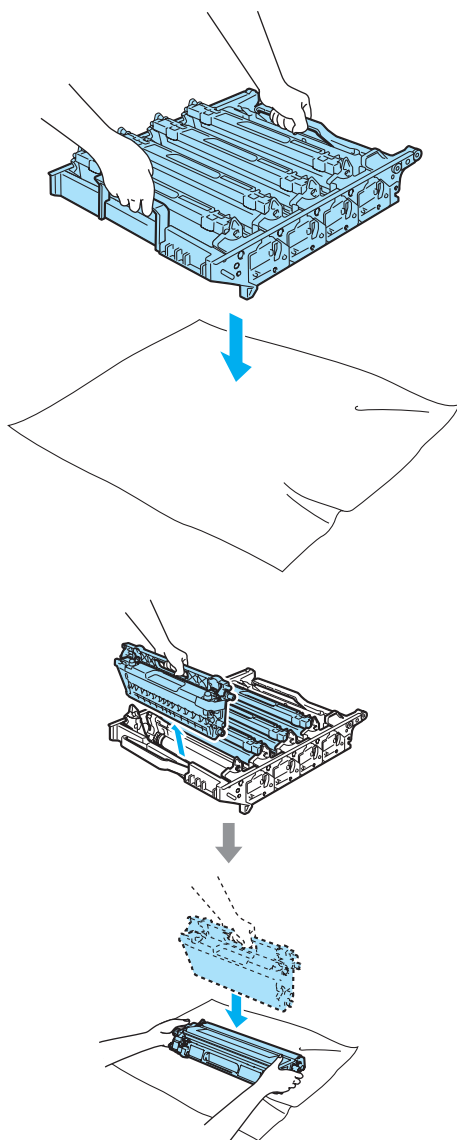

Óvatosan bánjon a festékkazettával. Ha a festék a kezére vagy a ruhájára ömlik, azonnal törölje le, vagy mossa le hideg vízzel.

- 13 Oldja a szürke zárkart (1), amely a készülék bal oldalán található. Emelje a dobegység elejét, és húzza ki teljesen az egységet a készülékből a zöld fogantyúkat fogva.

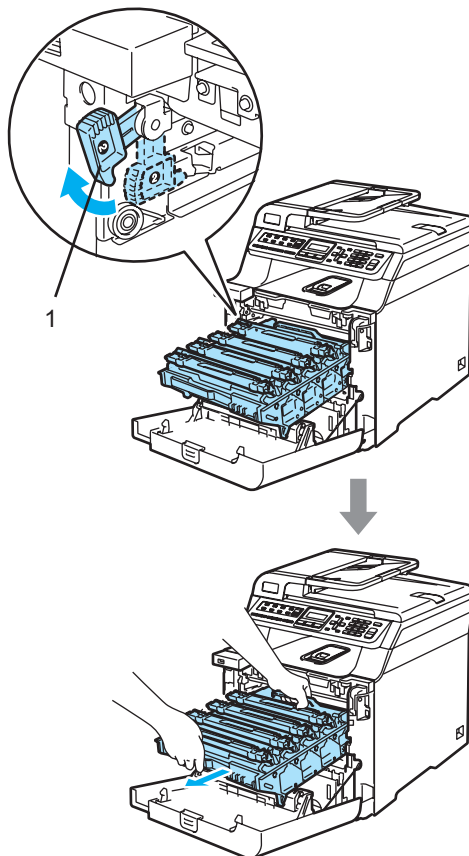

! VIGYÁZAT

Mindig a fogantyúkat fogja, ha emeli, szállítja a dobegységet. NE a dobegység oldalát fogja meg.

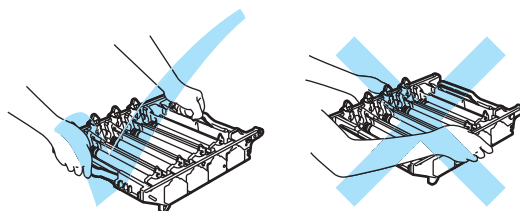

- 14 A színes fogantyúikat használva emelje ki mind a négy festékkazettát a dobegységéből.

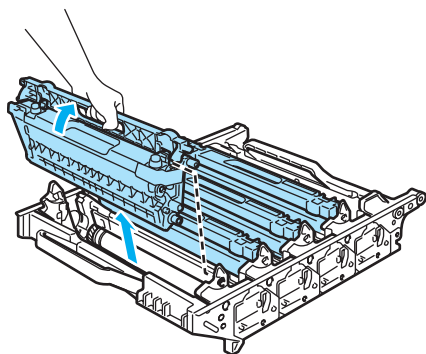

! VIGYÁZAT

A statikus elektromosság okozta károk elkerülése érdekében NE érjen az alábbi ábrán látható elektródákhoz.

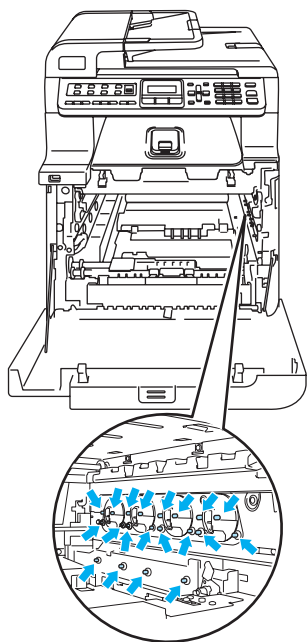

A nyomtatási problémák elkerülése érdekében NE érintse meg a készülék mellékelt ábrán jelzett részeit.

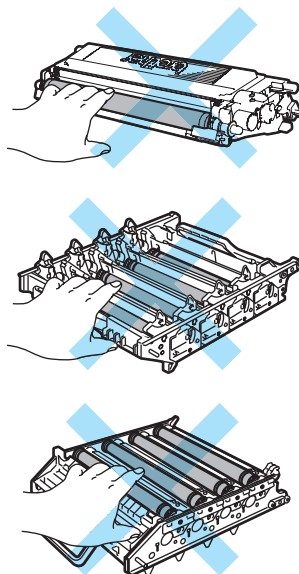

- 15 Fogja meg két kézzel a dobegységet, fordítsa fejtetőre és helyezze rá egy eldobható papírra vagy ruhára. Ügyeljen rá, hogy a dobegység-szerelvények (1) az Ön bal oldalára essenek.

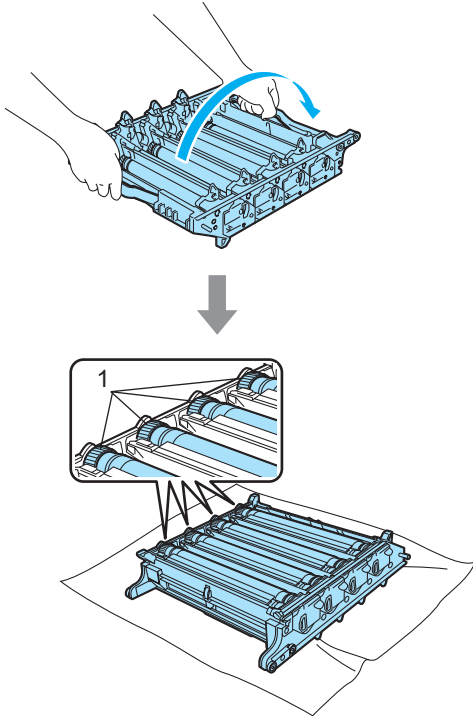

- 16 Nézze meg a nyomtatási mintát, hogy kiderítse, melyik szín okozza a problémát. A foltok színe mutatja meg, melyik színűhez tartozó dobot kell kitisztítani. Ha például a foltok cián színűek, akkor a cián szín dobját kell megtisztítani. Helyezze a nyomtatási mintát a dob elé, hogy megállapíthassa az ismétlődő nyom helyét.

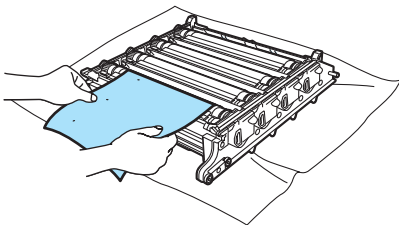

- 17 Forgassa a dobegység szerelvényét azon a dobon, amelyik a nyomot hagyja (például cián nyom esetén a cián szín dobját). Valahol meg kell jelennie a nyomnak a dobon (1).

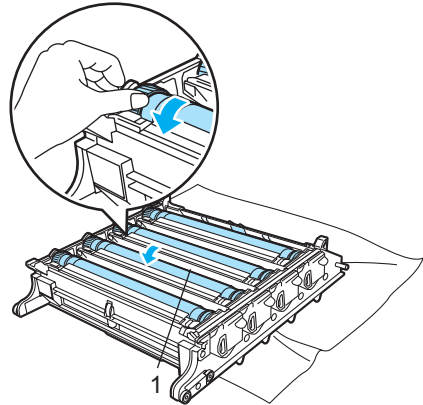

- 18 Ha megtalálta a nyomot, amely egybevág a nyomtatott mintával, óvatosan törölje meg a dobot egy pamut törlőruhával, mindaddig, amíg a por vagy papírpór le nem jön a hengerről.

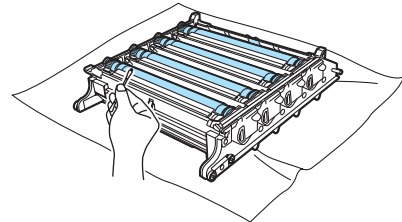

! VIGYÁZAT

A dob fényérzékeny, ezért NE érintse azt meg.

NE használjon a fényérzékeny dob tisztításához éles tárgyat sem.

NE használjon túl nagy erőt a dob felületének tisztításához.

- 19 Fordítsa kézzel maga felé a dobegység szerelvényét, hogy az visszatérjen alapállásba. Minden egyes dob alapállapota meghatározható, ha a dobegység szerelvényén levő számot összepárosítja a dobegység oldalán található számmal, ahogy az ábra mutatja. Ügyeljen rá, hogy mind a négy dobegység szerelvényen levő szám illeszkedjen a dobegység oldalán található számmal.

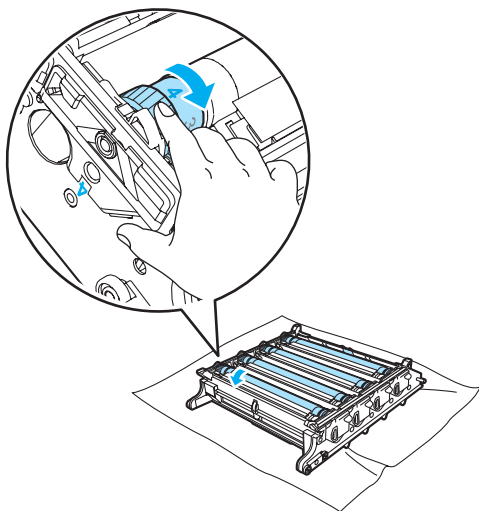

- 20 A festékkazettákat színes fogantyújuknál megfogva helyezze azokat egyesével vissza a dobegységbe, ahogy az ábrán látható. Ügyeljen rá, hogy az adott színű festékkazetta a dobegység azonos színű feliratához kerüljön, és a festékkazetta fogantyúját (A) hajtsa le, ha a kazettát már behelyezte. Ismétlje a folyamatot minden festékkazetta esetében.

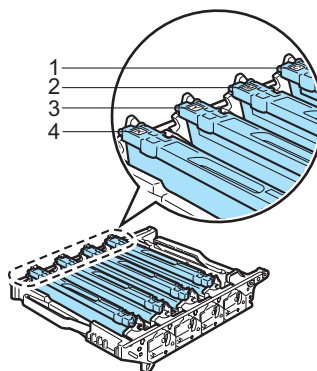
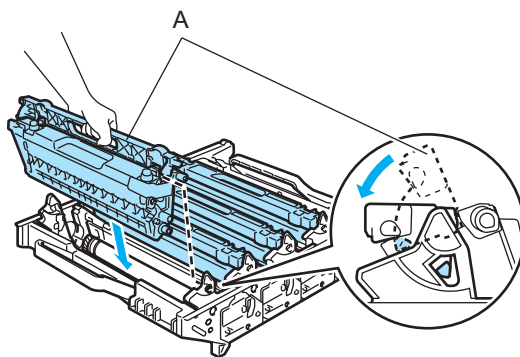

- 1 C – Cián
- 2 M – Magenta
- 3 Y – Sárga
- 4 K – Fekete

21 Helyezze vissza a dobegységet a készülékbe a következő módon.

- 1** Legyen a szürke zárkar (1) felfelé állásban, és helyezze vissza a dobegységet a készülékbe. Nyomja le a szürke zárkart (1).

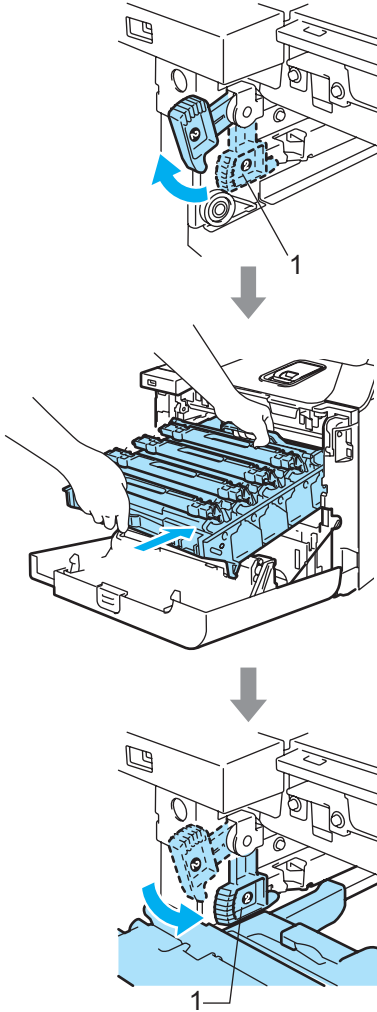

 **Megjegyzés**

Ha a dobegység a készülékbe kerül, az egység fogantyújának zöld vezetőit (1) párosítsa a készülék két oldalán található zöld nyilakkal (2).

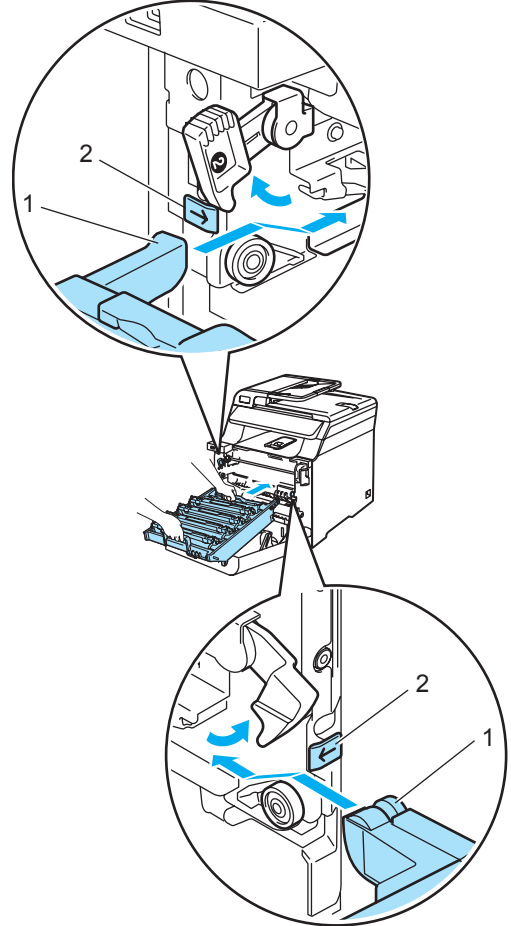

- 2** Nyomja be ütközésig a dobegységet.

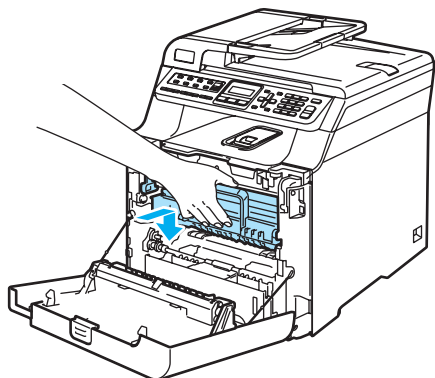
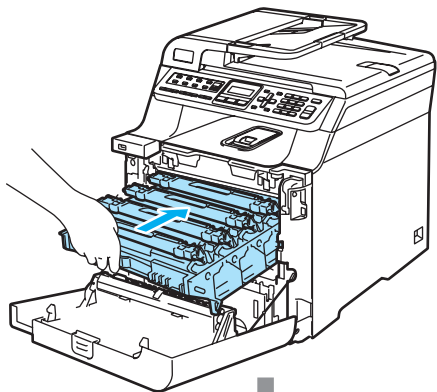

- 22** Zárja le a készülék előlapját.

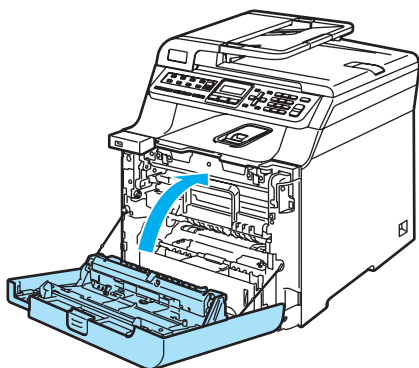

- 23** Dugja vissza az összes kábelt és a telefonzsínort. A váltóáramú tápkábelt csatlakoztassa váltóáramú aljzatba, és kapcsolja be a gépet.

Fogyóeszközök cseréje

Ha eljön a fogyóeszközök pótlásának ideje, az LCD-n megjelenő üzenet a következő. A készülék abbahagyja a nyomtatást, ha a következő karbantartási üzenet megjelenik az LCD-n.

LCD üzenetek	Cserére szoruló fogyóeszközök	Körülbelüli élettartam	Hogyan kell a cserét elvégezni	Rendelési szám
Fest.kifogyott Cserélje ki a Fekete (K) festékkazettát. ¹	Festékkazetták szabvány	2 500 oldal (Fekete) ² 1 500 oldal (Cián, Magenta, Sárga) ²	Lásd: <i>Festékkazetta cseréje</i> című részt a(z) 161. oldalon!.	TN-130BK TN-130C TN-130M TN-130Y
	Nagyteljesítményű festékkazetták	5 000 oldal (Fekete) ² 4 000 oldal (Cián, Magenta, Sárga) ²		TN-135BK TN-135C TN-135M TN-135Y
Hull.kaz.tele	Hulladékfesték-kazetta	20 000 oldal ³	Lásd: <i>Hull. kaz. tele üzenet</i> című részt a(z) 178. oldalon!.	WT-100CL

¹ A kiürült festékkazetta színe látható az üzenetben.

² 5%-os nyomtatási fedés esetén (A4 vagy Letter méret). A nyomtatott oldalak valós száma eltérhet a nyomtatási feladatok és a papírtípusok különbözősége miatt.

³ 5%-os nyomtatási fedés CMYK esetén (A4 vagy Letter méret). A nyomtatott oldalak valós száma eltérhet a nyomtatási feladatok és a papírtípusok különbözősége miatt.

A következő üzenetek karbantartási üzenetek, amelyek az LCD-n Készenléti üzemmódban jelennek meg. Ezek az üzenetek előzetes figyelmeztetések, hogy cserélje a fogyóeszközt, mielőtt az teljesen elhasználdíék. A kellemetlenségek elkerülése érdekében, javasolt tartalék fogyóeszközök beszerzése, még mielőtt a készülék abbahagyá a nyomtatást.

LCD üzenetek	Cserére szoruló fogyóeszközök	Körülbelüli élettartam	Hogyan kell a cserét elvégezni	Rendelési szám
Kevés a toner Készítsen elő egy új Fekete (K) festékkazettát. ¹	Festékkazetták szabvány	2 500 oldal (Fekete) ² 1 500 oldal (Cián, Magenta, Sárga) ²	Lásd: <i>Festékkazetta cseréje</i> című részt a(z) 161. oldalon!.	TN-130BK TN-130C TN-130M TN-130Y
	Nagyteljesítményű festékkazetták	5 000 oldal (Fekete) ² 4 000 oldal (Cián, Magenta, Sárga) ²		TN-135BK TN-135C TN-135M TN-135Y
Hull.festékk.röv	Hulladékfesték-kazetta	20 000 oldal ³	Lásd: <i>Hulladékfesték-kazetta cseréje</i> című részt a(z) 178. oldalon!.	WT-100CL

¹ A hamarosan kiürülő festékkazetta színe látható az üzenetben.

² 5%-os nyomtatási fedés esetén (A4 vagy Letter méret). A nyomtatott oldalak valós száma eltérhet a nyomtatási feladatok és a papírtípusok különbözősége miatt.

³ 5%-os nyomtatási fedés CMYK esetén (A4 vagy Letter méret). A nyomtatott oldalak valós száma eltérhet a nyomtatási feladatok és a papírtípusok különbözősége miatt.

A következő üzenetek karbantartási üzenetek, amelyek normál üzenetekkel felváltva jelenhetnek meg az LCD felső sorában, Készenléti üzemmódban. Azt tanácsolják Önnek, hogy cserélje ki az adott fogyóeszközt amint lehet, mert az elhasználódott. A készülék tovább nyomtat, ha az üzenetek bármelyike megjelenik az LCD-n.

LCD üzenetek	Cserére szoruló fogyóeszközök	Körülbelüli élettartam ¹	Hogyan kell a cserét elvégezni	Rendelési szám
Henger röv.lejár	Dobegység	17 000 oldal	Lásd: <i>Dobegység cseréje</i> című részt a(z) 166. oldalon!	DR-130CL
Szíjegyység csere	Szíjegyység	50 000 oldal	Lásd: <i>Szíjegyység cseréje</i> című részt a(z) 173. oldalon!	BU-100CL
Rögzítőegys.lej.	Beégető egység	80 000 oldal	Hívja Brother viszonteladóját a beégető egység vásárlásának ügyében.	—
Lézeregys.lej.	Lézeres egység	100 000 oldal	Hívja Brother viszonteladóját a lézeres egység vásárlásának ügyében.	—
PF kit 1 csere	Papíradagoló egység 1 (Papírfelszedő henger és Elváltasztó az 1. Tálcához)	100 000 oldal	Hívja Brother viszonteladóját az 1. papíradagoló egység vásárlásának ügyében.	—
PF kit 2 csere (ha az opcionális alsó tálcá be van szerelve)	Papíradagoló egység 2 (Papírfelszedő henger és Elváltasztó a 2. Tálcához)	100 000 oldal	Hívja Brother viszonteladóját a 2. papíradagoló egység vásárlásának ügyében.	—
PF kit MP csere	MP papíradagoló egység (Papírfelszedő henger és Elváltasztó az MP Tálcához)	50 000 oldal	Hívja Brother viszonteladóját az MP papíradagoló egység vásárlásának ügyében.	—

¹ Ha A4-es vagy Letter méretű papírra nyomtat. A nyomtatott oldalak valós száma eltérhet a nyomtatási feladatok és a papírtípusok különbözősége miatt.



Megjegyzés

- A fogyóeszközöket a helyi szabályozások szerint selejtezze, ne dobja őket a háztartási hulladék közé. Ha bármilyen kérdése van, hívja a helyi hulladékkezeléssel foglalkozó hivatalt. Zárja le hermetikusan a használt fogyóeszközök csomagolását, hogy ne folyhasson ki semmi.
- Javasoljuk hogy a használt fogyóeszközöket papírra helyezze arra az esetre, ha a bennük levő anyag véletlen kiborulna, kiszóródna.
- Ha nem az ajánlottal azonos papírtípust használ, a készülék és a fogyóeszközök élettartama csökkenhet.
- A festékkazetták és a hulladékfesték-kazetta tervezett élettartama a nyomtatási tartomány átlagos 5%-os lefedettségére alapozott, bármely színű festékkazetta esetén. A csere gyakoriságát nagyban befolyásolja a nyomtatott oldalak összetettsége, a fedési százalék és a használt média típusa.

Festékkazetta cseréje

Rendelési számok:

Szabványos festékkazetta:

TN-130 (BK, C, M, Y)

Nagyteljesítményű festékkazetta:

TN-135 (BK, C, M, Y)

A nagyteljesítményű festékkazetták kb. 5 000 oldalt képesek nyomtatni feketével és kb. 4 000 oldalt egyéb színekkel (Cián, Magenta és Sárga). A szabványos festékkazetták kb. 2 500 oldalt képesek nyomtatni Feketével és kb. 1 500 oldalt egyéb színekkel (Cián, Magenta és Sárga). A kazetta élettartama attól is függ, hogy általában milyen dokumentumokat nyomtat ki (pl. normál leveleket vagy összetett ábrákat).

Kevés a toner üzenet

Kevés a toner
Készítsen elő egy új

A készülék tartozéka egy szabványos TN-130 festékkazetta. Ha a festék kezd kifogyni, akkor az LCD kijelzőn a *Kevés a toner* felirat jelenik meg.



Megjegyzés

Érdemes már akkor készenlétbe helyezni egy új festékkazettát, amikor megjelenik a kijelzőn a *Kevés a toner* figyelmeztető üzenet.

Fest. kifogyott üzenet

Ha a következő üzenet jelenik meg az LCD-n, ki kell cserélnie az adott festékkazettát. Az LCD második sora mutatja, melyik színt kell cserélni.

Fest. kifogyott
Cserélje ki a Fekete (K)

A helyi környezetvédelmi szabályoknak megfelelően selejtezze a festékkazettát, elkülönítve azt a háztartási szeméttől. Újrahasznosítási tudnivalókhöz látogassa meg a www.brothergreen.co.uk honlapunkat. Szorosan zárja le a festékkazettát, hogy a festék ne csöpögessen ki belőle. Ha bármilyen kérdése van, hívja a helyi hulladékkezeléssel foglalkozó hivatalt.



Megjegyzés

Érdemes a festékkazetta cseréjekor megtisztítani a gépet és a dobegység koronahuzaljait. (Lásd: *Lézeres szkenerablak tisztítása* című részt a(z) 143. oldalon! és *Koronahuzalok tisztítása* című részt a(z) 147. oldalon!.)

Festékkazetták cseréje



Forró felület

Közvetlenül a készülék használata után néhány belső alkatrész különösen forró. A készülék elő- vagy hátlapjának felnyitásakor NE érjen hozzá az ábrán jelölt részekhez.

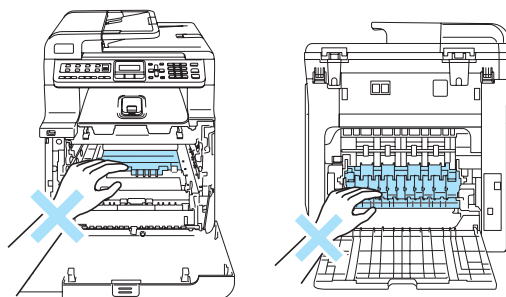

- 1 Kapcsolja ki a gépet. Nyomja meg az előlap kioldó gombját, és nyissa ki az előlapot.

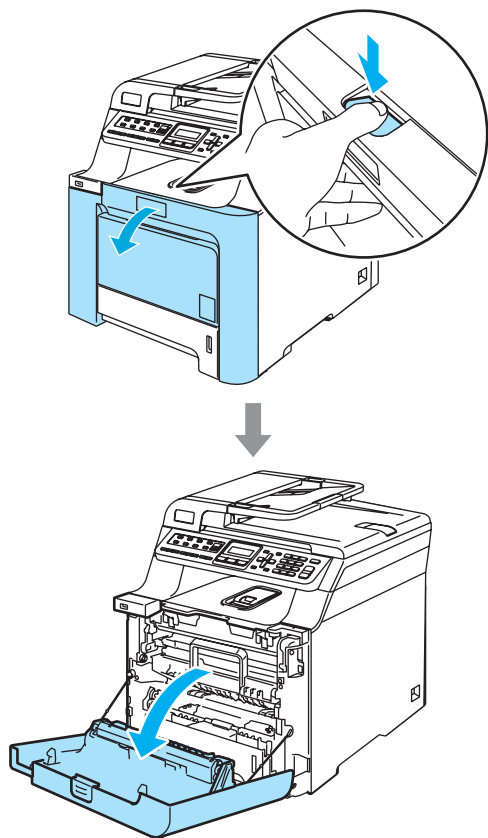

- 2 Fogja meg a dobegység zöld fogantyúját. Emelje meg a dobegységet, és akadásig húzza ki.

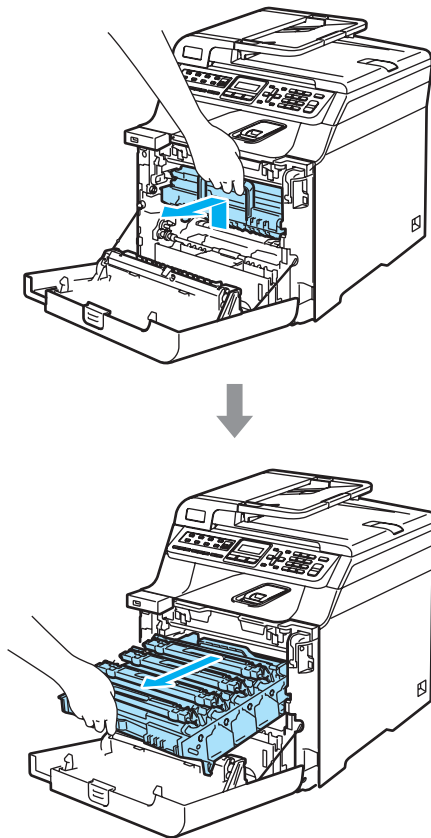

- 3 Fogja meg a festékkazetta fogantyúját, és húzza ki a dobegységből. Ismétlje a folyamatot minden festékkazetta esetében.

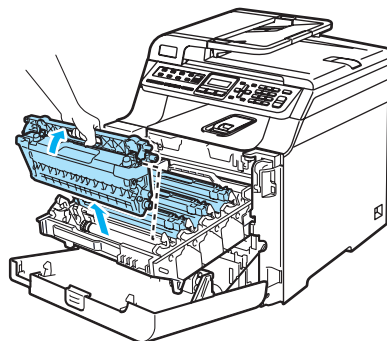

! VIGYÁZAT

Javasoljuk hogy a festékkazettákat tiszta, sima felületre tegye, és alájuk eldobható papírt helyezzen arra az esetre, ha a festék véletlen kiborulna, kiszóródna.

A festékkazettákat **NE** dobja tűzbe. Felrobbanhat, és sérülést okozhat.

Óvatosan bánjon a festékkazettákkal. Ha a festék a kezére vagy a ruhájára ömlik, azonnal törölje le, vagy mossa le hideg vízzel.

A nyomtatási problémák elkerülése érdekében **NE** érintse meg a készülék mellékelt ábrán jelzett részeit.

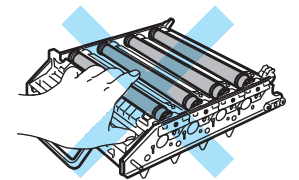
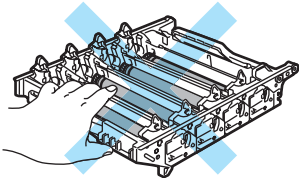
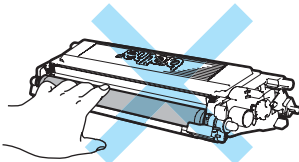
**! VIGYÁZAT**

A Brother gépek speciális festékekkel működnek, és akkor nyújtják a legoptimálisabb teljesítményt, ha eredeti Brother festékkazettát használ (**TN-130/TN-135**). A Brother nem tudja garantálni a festék vagy a kazetta optimális teljesítményét, ha más márkájú festéket vagy festékkazettát használ. Ezért a Brother azt javasolja, kizárólag Brother márkájú festékkazettát helyezzen a nyomtatóba, és ne töltsse fel a kazettát másfajta festékekkel. A garancia nem vonatkozik a dobegység vagy egyéb alkatrészek olyan kárának javítására, amely azért keletkezett, mert a használt, nem eredeti Brother márkájú festékkazetta nem illik az Ön készülékébe, vagy mert a festék nem alkalmas a készülékben való használatra.

A festékkazettát közvetlenül a behelyezés előtt csomagolja ki. Ha sokáig hagyja kibontva a kazettát, akkor csökken annak élettartama.

📝 Megjegyzés

- Gondosan zárja le a kazettát egy megfelelő zacskóban, hogy ne folyjon ki belőle a festék.
- A helyi környezetvédelmi szabályoknak megfelelően selejtezze a festékkazettát, elkülönítve azt a háztartási szeméttől. Ha bármilyen kérdése van, hívja a helyi hulladékkezeléssel foglalkozó hivatalt.

! VIGYÁZAT

NE használjon gyúlékony anyagokat a készülék közelében. NE használjon semmilyen spray-t a gép belsejének vagy külső részének tisztításához. Tűzet vagy áramütést okozhat. A készülék tisztítására vonatkozóan lásd: *Szokásos karbantartás* című részt a(z) 141. oldalon!

4 A koronahuzalokat a következő módon tisztítsa meg.

1 A koronahuzal fedél (1) kioldókallantyúit nyomja meg, és nyissa a fedelet.

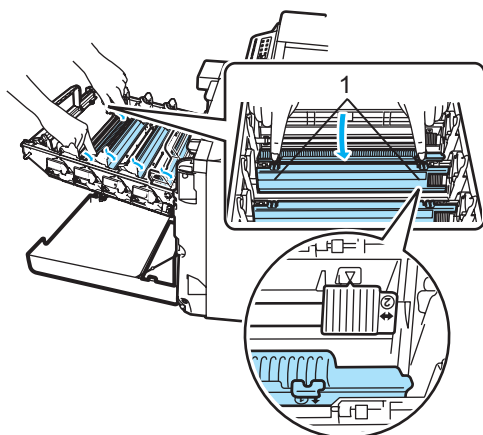

2 Tisztítsa le a koronahuzalt a dobegységben úgy, hogy a zöld „pántot” néhányszor finoman jobbról balra csúsztatja.

! VIGYÁZAT

A pántot helyezze vissza kiindulási helyzetbe (▼) (1). Ha nem teszi, a nyomtatott oldalakon függőleges csíkok jelenhetnek meg.

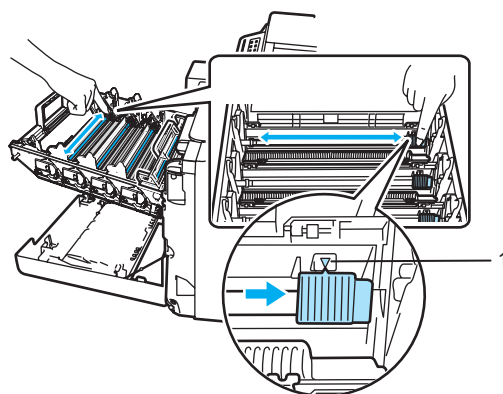

3 Zárja a koronahuzal fedelet.

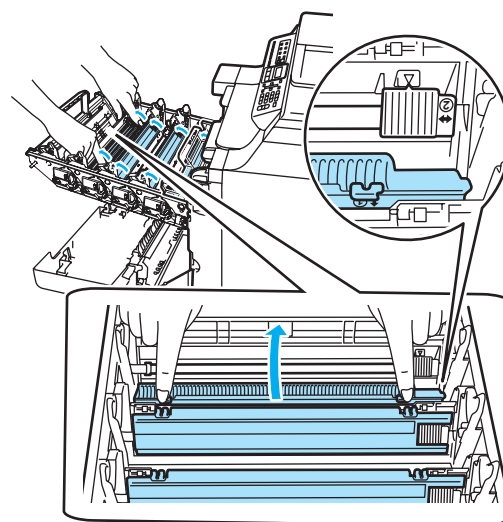

4 Ismételje az 1–3 lépést a többi három koronahuzal megtisztításához.

- 5 Csomagolja ki az új kazettát. Két kézzel fogva rázza meg óvatosan a kazettát párszor, hogy a festék jól elterüljön benne.

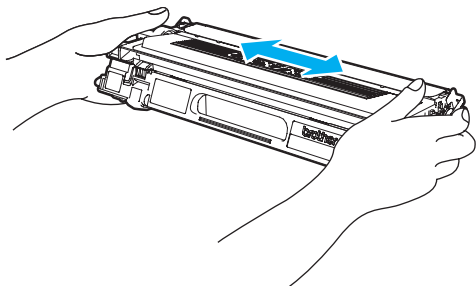

- 6 Távolítsa el a narancssárga burkolófedelelet.

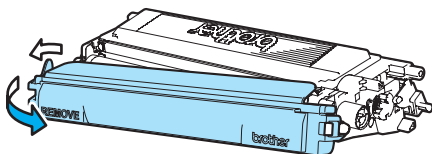

- 7 A festékkazettákat színes fogantyújuknál megfogva helyezze azokat egyesével vissza a dobegységbe, ahogy az ábrán látható. Ügyeljen rá, hogy az adott színű festékkazetta a dobegység azonos színű feliratához kerüljön, és a festékkazetta fogantyúját (A) hajtsa le, ha a kazettát már behelyezte. Ismételje a folyamatot minden festékkazetta esetében.

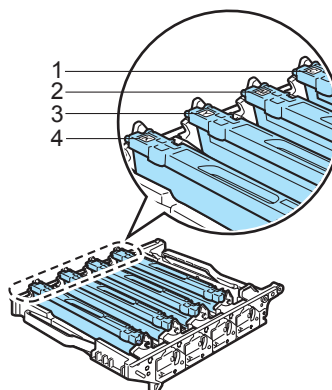
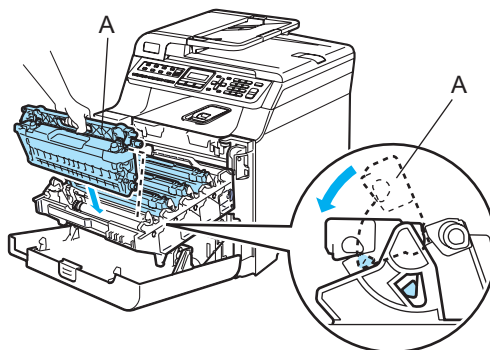

- 1 C – Cián
- 2 M – Magenta
- 3 Y – Sárga
- 4 K – Fekete

C

- 8 Nyomja be ütközésig a dobegységet.

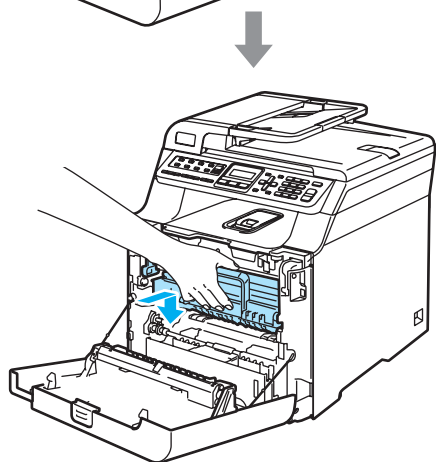
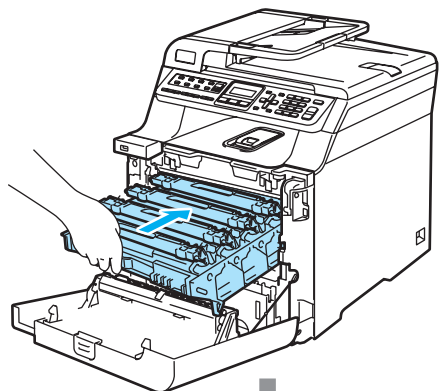

- 9 Zárja le a készülék előlapját.

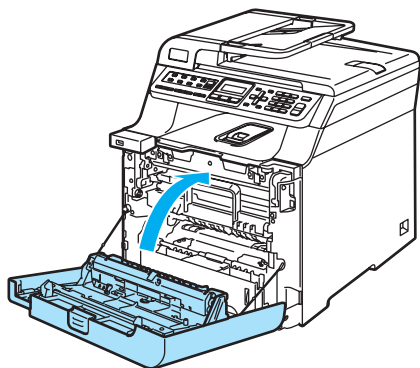

Dobegység cseréje

Rendelési szám: DR-130CL

Henger röv. lejár üzenet

Henger röv.lejár

A készülék egy dobegység segítségével nyomtat a papírra. Ha az LCD kijelzőn a Henger röv.lejár felirat jelenik meg, akkor nemsokára lejár a dobegység élettartama, azaz hamarosan ki kell cserélni.

Rövid ideig még használhatja a hengert akkor is, ha az LCD a Henger röv.lejár feliratot jelezte ki. Ha azonban lényegesen romlik a nyomtatás minősége (még akár a Henger röv.lejár üzenet megjelenése előtt), akkor ki kell cserélni a dobegységet. Ha kicseréli a dobegységet, tisztítsa ki a készüléket. (Lásd: *Lézeres szkennerrablak tisztítása* című részt a(z) 143. oldalon!.)

! VIGYÁZAT

A dobegység cseréjekor óvatosan kezelje azt, mert festék lehet benne. Ha a festék a kezére vagy a ruhájára ömlik, azonnal törölje le, vagy mossa le hideg vízzel.

Megjegyzés

A dobegység fogyó eszköz, így bizonyos időközönként ki kell cserélni. Számos tényező befolyásolja a dob élettartamát, például a hőmérséklet, a páratartalom, a papír típusa, és hogy mennyi festéket használ egy-egy munkafeladathoz. A dobegység becsült élettartama maximum 17 000 oldal. A ténylegesen kinyomtatott oldalak száma azonban számottevően kevesebb is lehet a becsült értéknél. Mivel nem áll módunkban ellenőrizni a henger tényleges élettartamát befolyásoló tényezőket, ezért nem tudjuk garantálni azt a minimális oldalszámot, amelyet a dobegységgel nyomtathat.

Dobegység cseréje

VIGYÁZAT

Csak közvetlenül a beszerelés előtt csomagolja ki az új dobegységet. Tegye a használt dobegységet egy műanyag tasakba.



Forró felület

Közvetlenül a készülék használata után néhány belső alkatrész különösen forró. A készülék elő- vagy hátlapjának felnyitásakor NE érjen hozzá az ábrán jelölt részekhez.

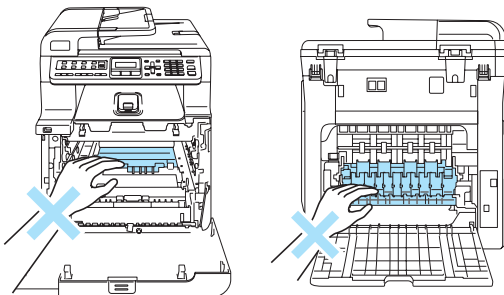

- 1** Kapcsolja ki a gépet. Nyomja meg az előlap kioldó gombját, és nyissa ki az előlapot.

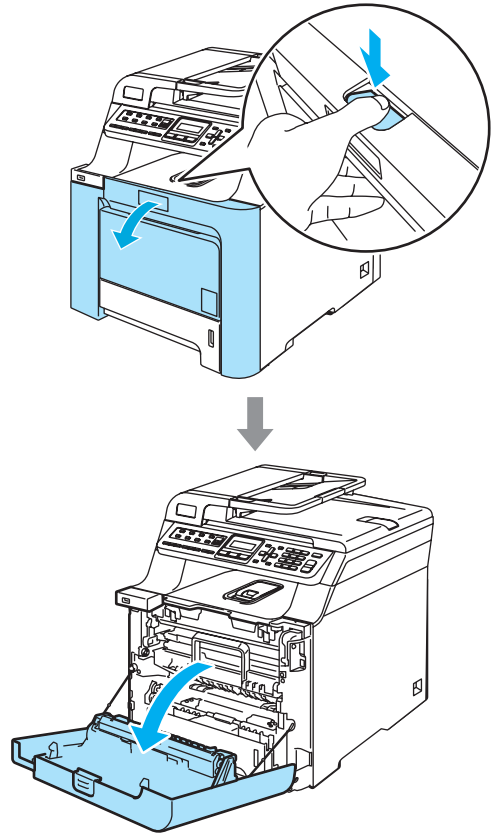

- 2 Fogja meg a dobegység zöld fogantyúját. Emelje meg a dobegységet, és akadásig húzza ki.

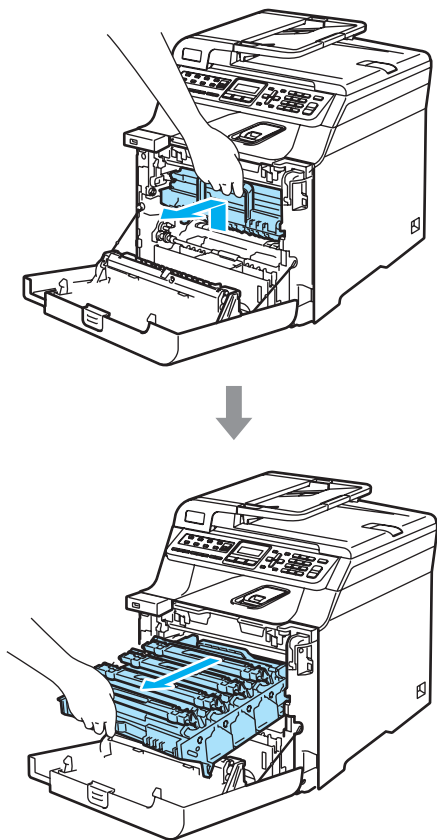

! VIGYÁZAT

Javasoljuk hogy a dobegységet és a festékkazettákat külön egy tiszta, sima felületre tegye, és alájuk eldobható papírt helyezzen arra az esetre, ha a festék véletlen kiburulna, kiszóródna.

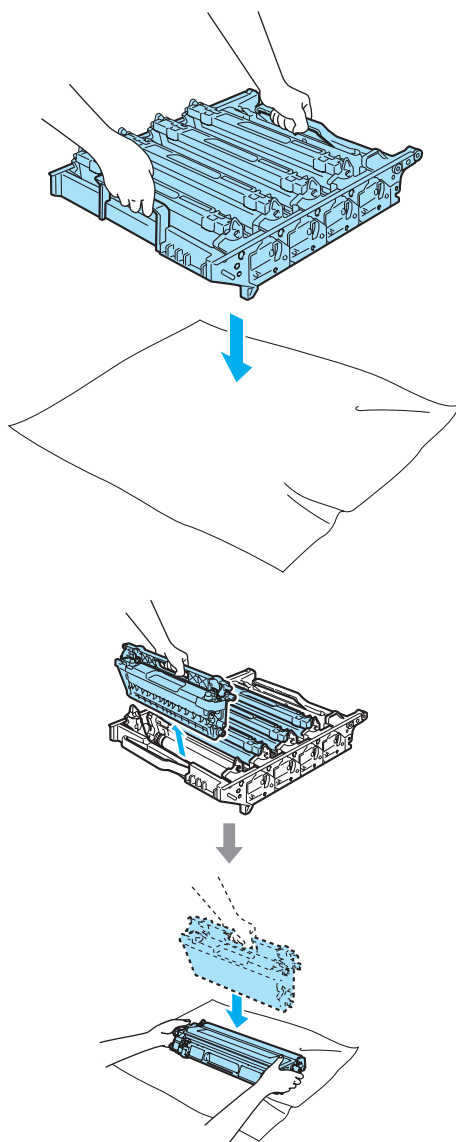

Óvatosan bánjon a festékkazettával. Ha a festék a kezére vagy a ruhájára ömlik, azonnal törölje le, vagy mossa le hideg vízzel.

- 3 Oldja a szürke zárkart (1), amely a készülék bal oldalán található. Emelje a dobegység elejét, és húzza ki teljesen az egységet a készülékből a zöld fogantyúkat fogva.

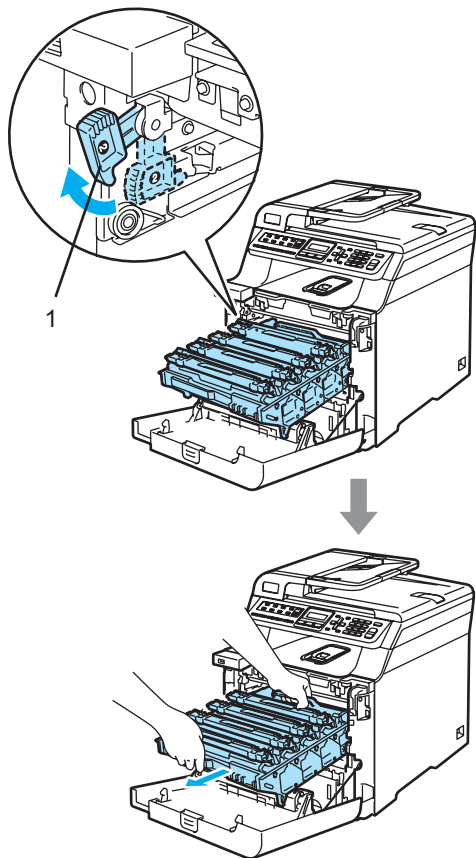

Megjegyzés

A helyi környezetvédelmi szabályoknak megfelelően selejtezze a dobegységet, elkülönítve azt a háztartási szeméttől. Gondosan zárja le a dobegységet, hogy ne folyjon ki belőle a festékanyag. Ha bármilyen kérdése van, hívja a helyi hulladékkezeléssel foglalkozó hivatalt.

VIGYÁZAT

A statikus elektromosság okozta károk elkerülése érdekében NE érjen az alábbi ábrán látható elektródákhoz.

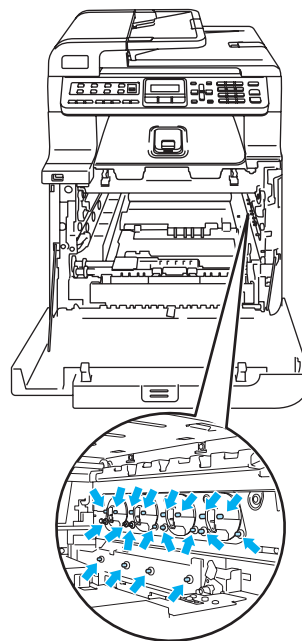

Mindig a fogantyúkat fogja, ha emeli, szállítja a dobegységet. NE a dobegység oldalát fogja meg.

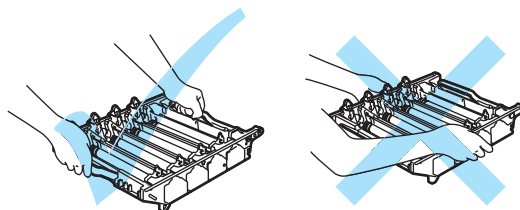

A nyomtatási problémák elkerülése érdekében NE érintse meg a készülék mellékelt ábrán jelzett részeit.

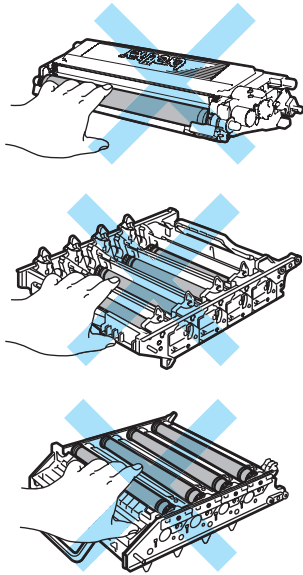

- 4 A színes fogantyúikat használva emelje ki mind a négy festékkazettát a dobegységből.

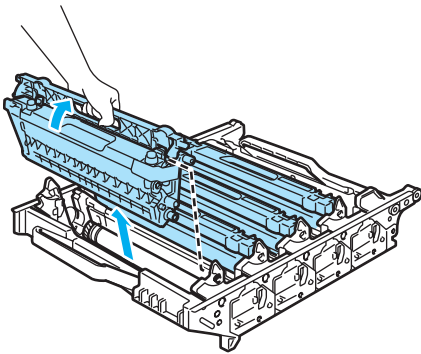

- 5 Csomagolja ki a dobegységet, és távolítsa el a védőborítást.

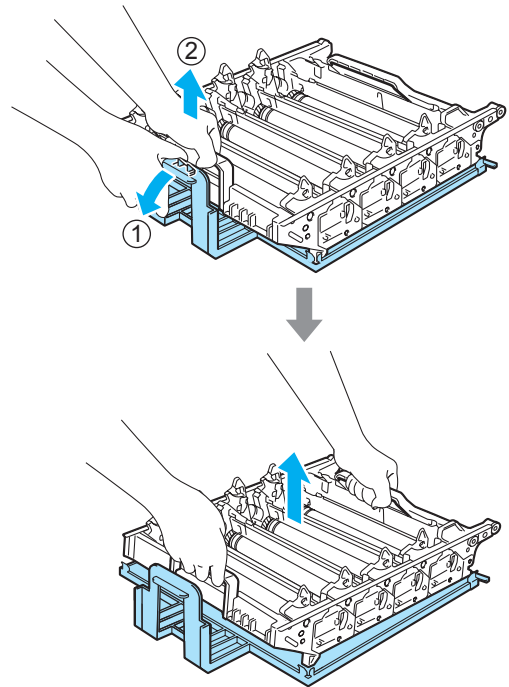

- 6** A festékkazettákat színes fogantyújuknál megfogva helyezze azokat egyesével vissza a dobegységbe, ahogy az ábrán látható. Ügyeljen rá, hogy az adott színű festékkazetta a dobegység azonos színű feliratához kerüljön, és a festékkazetta fogantyúját (A) hajtsa le, ha a kazettát már behelyezte. Ismételje a folyamatot minden festékkazetta esetében.

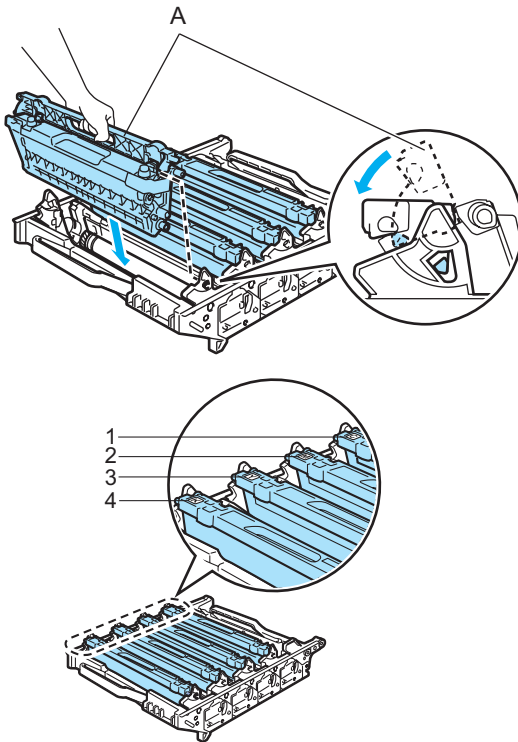

- 1 C – Cián
- 2 M – Magenta
- 3 Y – Sárga
- 4 K – Fekete

- 7** Helyezze vissza a dobegységet a készülékbe a következő módon.

- 1** Legyen a szürke zárkar (1) felfelé állásban, és helyezze vissza a dobegységet a készülékbe. Nyomja le a szürke zárkart (1).

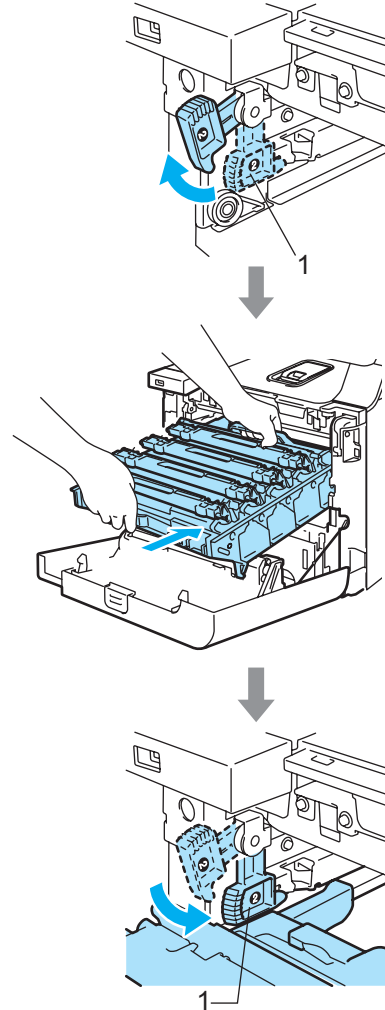

Megjegyzés

Ha a dobegység a készülékbe kerül, az egység fogantyújának zöld vezetőit (1) párosítsa a készülék két oldalán található zöld nyilakkal (2).

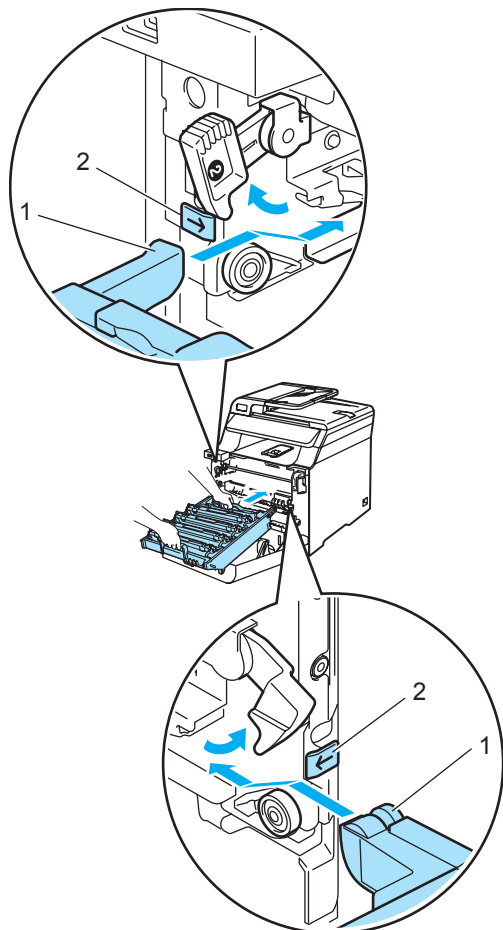

- 2** Nyomja be ütközésig a dobegységet.

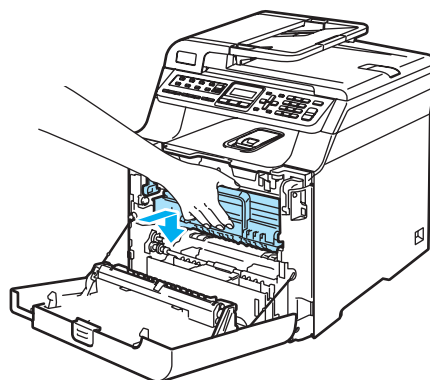
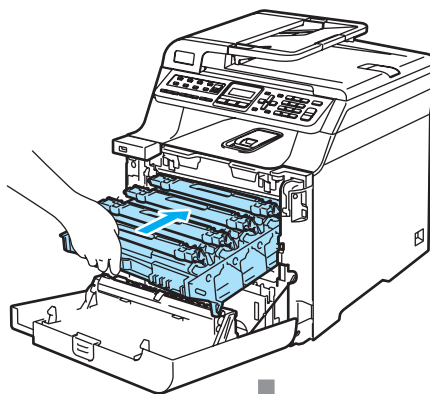

- 8** Zárja le a készülék előlapját.

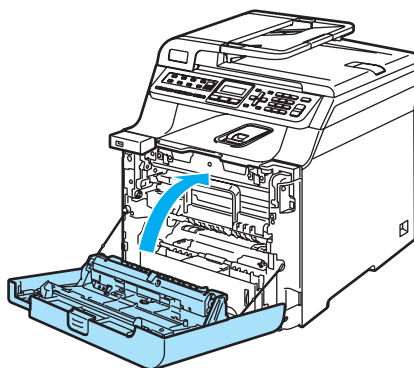

Ha új dobegységet helyez be, a dobegység számlálóját le kell nulláznia a következő módon:

- 9** Kapcsolja be a gépet.

- 10 Nyomja meg sorban: **Menu(Menü)**, **8**, **4**. Csak a lenullázni szükséges számlálók jelennek meg a menüben.

Gép információ
4.Menü reset

- 11 Használja a ▲ vagy ▼ gombot és válassza: **Dob**.
Nyomja meg az **OK** gombot.
- 12 Nyomja meg az **1** gombot a dobegység számlálójának lenullázásához.
- 13 Nyomja meg a **Stop/Exit(Stop/Kilépés)** gombot.

Szíjgység cseréje

Rendelési szám: BU-100CL

Szíjgység csere üzenet

Ha a szíjgység elhasználódott, a következő üzenet jelenik meg az LCD-n: Ha ezt az üzenetet látja, ki kell cserélnie a szíjgységet:

Szíjgység csere

! VIGYÁZAT

NE érintse meg a szíjgység felületét. Ha megérinti, leromolhat a nyomtatás minősége.

A szíjgységgel történő helytelen bánásmód által okozott sérülések semmisé tehetik a jótállást.

Szíjgység cseréje

- 1 Kapcsolja ki a gépet. Nyomja meg az előlap kioldó gombját, és nyissa ki az előlapot.

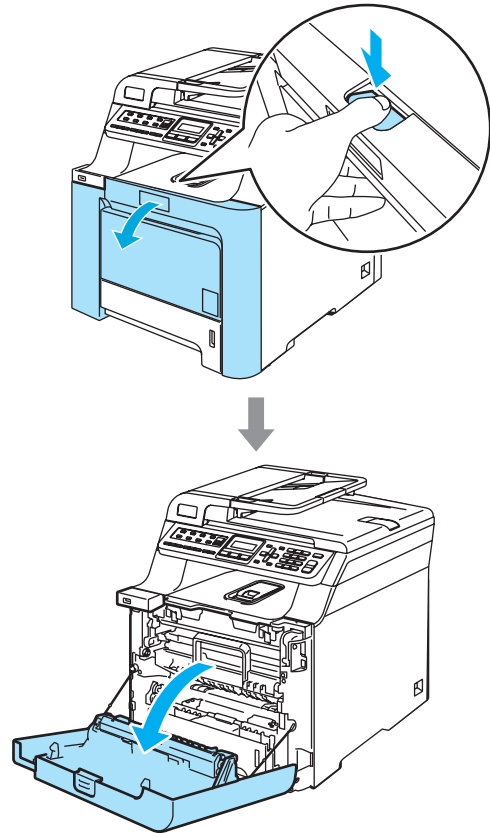

- 2 Fogja meg a dobegység zöld fogantyúját. Emelje meg a dobegységet, és akadásig húzza ki.

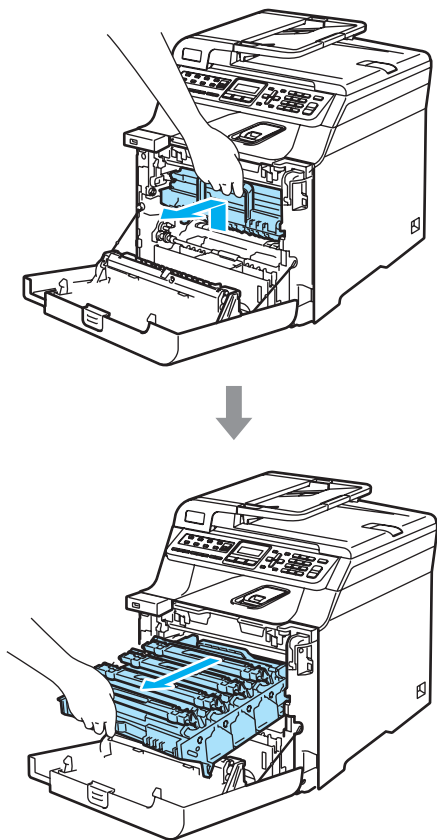

- 3 Oldja a szürke zárkart (1), amely a készülék bal oldalán található. Emelje a dobegység elejét, és húzza ki teljesen az egységet a készülékből a zöld fogantyúkat fogva.

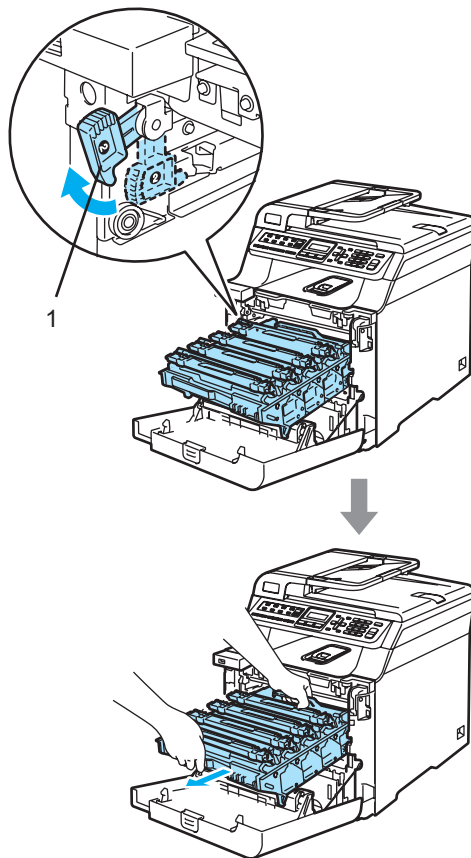

! VIGYÁZAT

Mindig a fogantyúkat fogja, ha emeli, szállítja a dobegységet. NE a dobegység oldalát fogja meg.

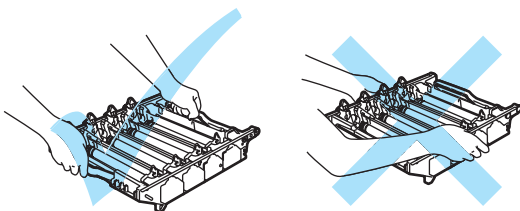

A dobegységet ajánlatos sima felületen egy papírra vagy rongyra helyezni, arra az esetre ha a festék véletlenül kiborulna, kicsöpögne.

A statikus elektromosság okozta károk elkerülése érdekében NE érjen az alábbi ábrán látható elektródákhoz.

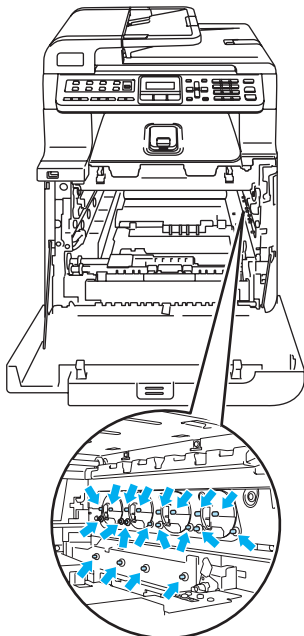

- 4 Fogja meg két kézzel a szíjegység zöld részeit, emelje fel a szíjegységet, majd húzza ki.

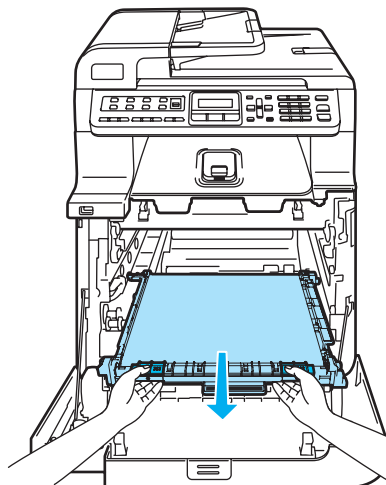
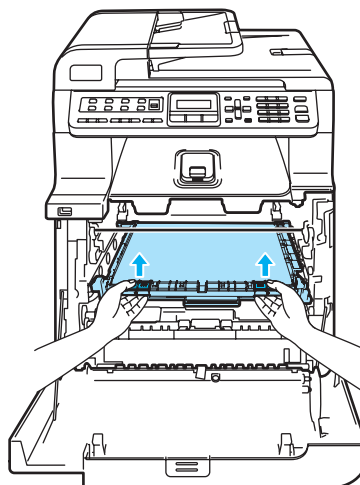

! VIGYÁZAT

A szíjegységet ajánlatos sima felületen egy papírra vagy rongyra helyezni, arra az esetre ha a festék véletlenül kiborulna, kicsöpögne.

- 5** Csomagolja ki az új szíjgységet, és távolítsa el a védőborítást, papírt.

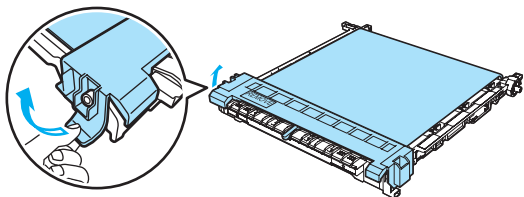

- 6** Helyezze be az új szíjgységet a készülékbe. Igazítsa a szíjgységen található ↓ jelet a készüléken található ↑ jelhez. Nyomja le a szíjgység zöld területét, hogy a helyére igazodjon.

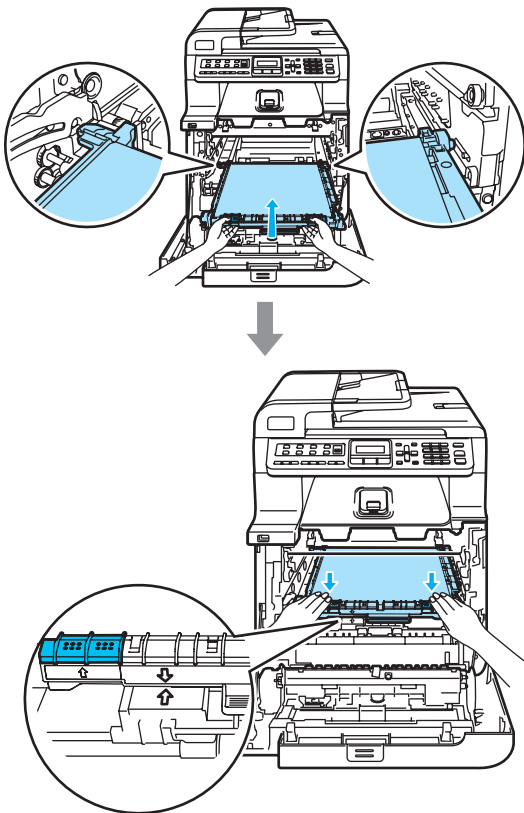

- 7** Helyezze vissza a dobegységet a készülékbe a következő módon.

- 1** Legyen a szürke zárkar (1) felfelé állásban, és helyezze vissza a dobegységet a készülékbe. Nyomja le a szürke zárkart (1).

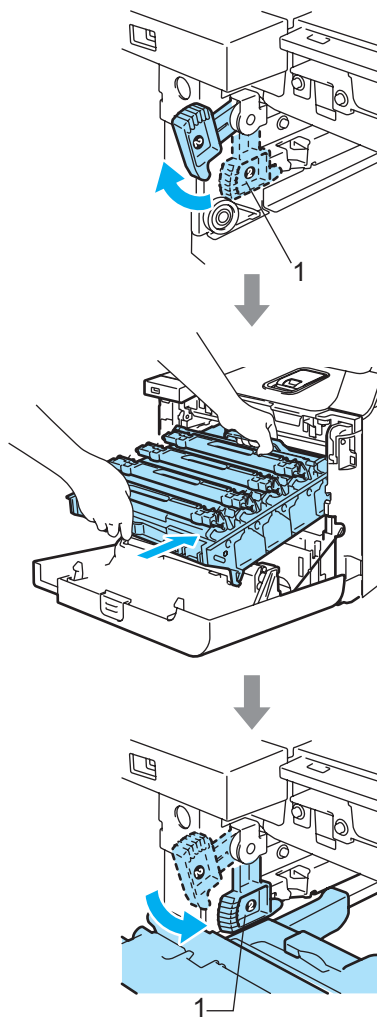

 **Megjegyzés**

Ha a dobegység a készülékbe kerül, az egység fogantyújának zöld vezetőit (1) párosítsa a készülék két oldalán található zöld nyilakkal (2).

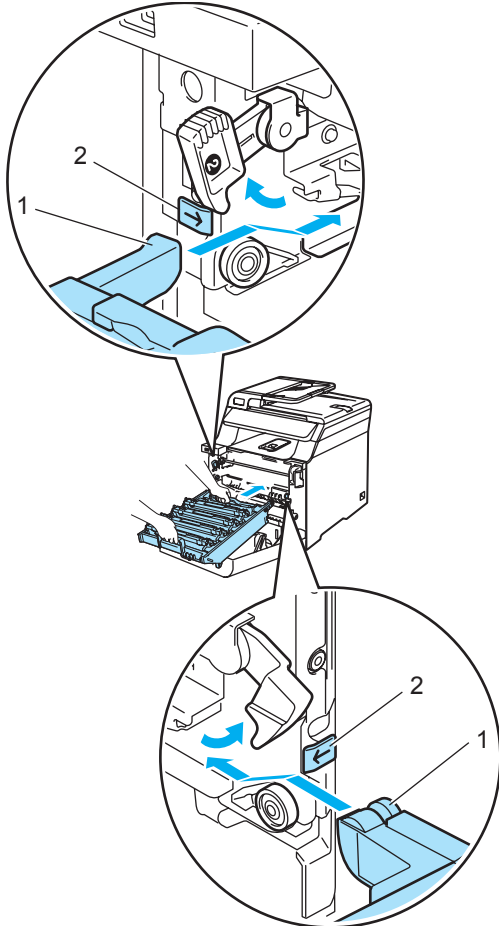

- 2** Nyomja be ütközésig a dobegységet.

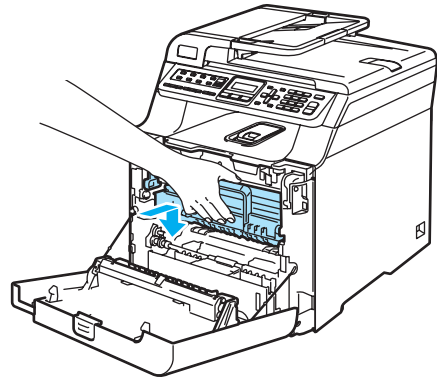
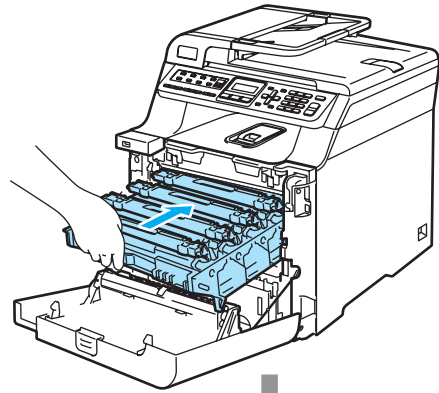

- 8** Zárja le a készülék előlapját.

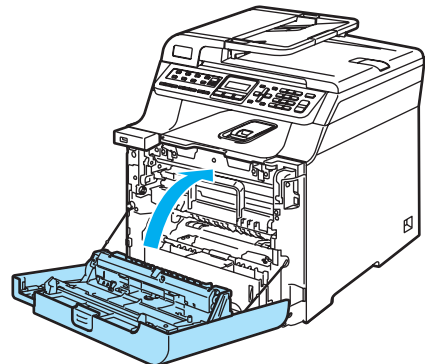

Ha új szíjegységet helyez be, a szíjegység számlálóját le kell nulláznia a következő módon:

- 9** Kapcsolja be a gépet.

- 10 Nyomja meg sorban: **Menu(Menü)**, **8**, **4**. Csak a lenullázni szükséges számlálók jelennek meg a menüben.

Gép információ
4.Menü részlet

- 11 Használja a **▲** vagy **▼** gombot és válassza: **Szíjegyység**. Nyomja meg az **OK** gombot.
- 12 Nyomja meg az **1** gombot a szíjegyység számlálójának lenullázásához.
- 13 Nyomja meg a **Stop/Exit(Stop/Kilépés)** gombot.

Hulladékfesték-kazetta cseréje

Rendelési szám: WT-100CL

Hulladékfesték-kazetta cseréje várható üzenet

Miután körülbelül 20 000 képet nyomtatott 5%-os lefedéssel mind a négy színre, ki kell cserélnie a hulladékfesték-kazettát. A nyomtatott oldalak valós száma eltérhet a nyomtatási feladatok és a papírtípusok különbözősége miatt.

Hull.festékk.röv

Hull. kaz. tele üzenet

Ha a hulladékfesték-kazetta megtelt, a készülék abbahagyja a nyomtatást, és a következő üzenet jelenik meg az LCD-n. Ha ezt az üzenetet látja, ki kell cserélnie a hulladékfesték-kazettát:

Hull.kaz.tele

! FIGYELEM

NE használja többször a hulladékfesték-kazettát.

Hulladékfesték-kazetta cseréje

! FIGYELEM

NE dobja tűzbe a hulladékfesték-kazettát. Felrobbanhat.

Ügyeljen rá, hogy a kazettában levő festék ne boruljon ki. NE lélegezze be, ügyeljen rá, NEHOGY a szemébe jusson.

! VIGYÁZAT

Bánjon körültekintően a használtfesték-kazettával. Ha a festék a kezére vagy a ruhájára ömlik, azonnal törölje le, vagy mossa le hideg vízzel.

- 1 Nyomja meg az előlap kioldó gombját, és nyissa ki az előlapot.

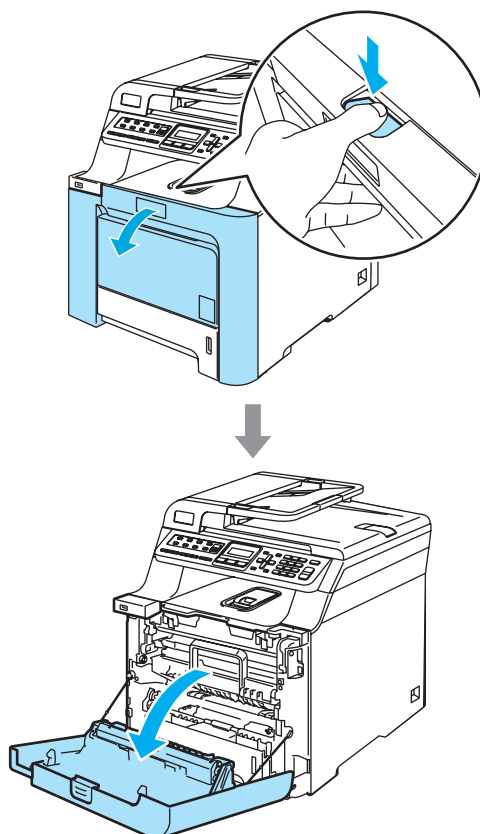

- 2 Fogja meg a dobegység zöld fogantyúját. Emelje meg a dobegységet, és akadásig húzza ki.

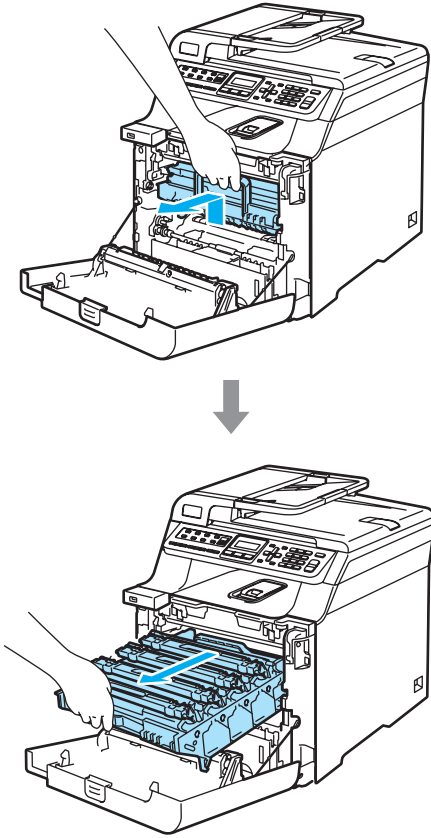

- 3 Oldja a szürke zárkart (1), amely a készülék bal oldalán található. Emelje a dobegység elejét, és húzza ki teljesen az egységet a készülékből a zöld fogantyúkat fogva.

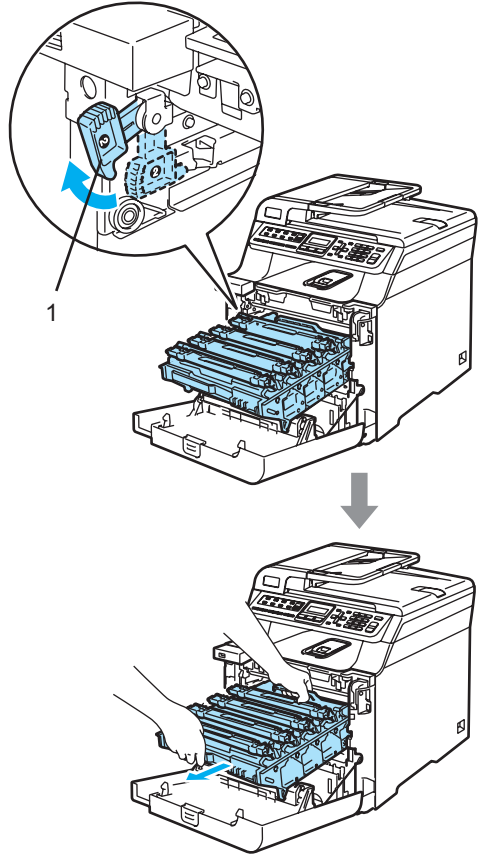

! VIGYÁZAT

Mindig a fogantyúkat fogja, ha emeli, szállítja a dobegységet. NE a dobegység oldalát fogja meg.

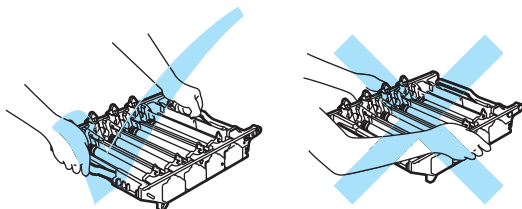

A dobegységet ajánlatos sima felületen egy papírra vagy rongyra helyezni, arra az esetre ha a festék véletlenül kiborulna, kicsöpögne.

Ha a festék a kezére vagy a ruhájára ömlik, azonnal törölje le, vagy mossa le hideg vízzel.

A statikus elektromosság okozta károk elkerülése érdekében NE érjen az alábbi ábrán látható elektródákhoz.

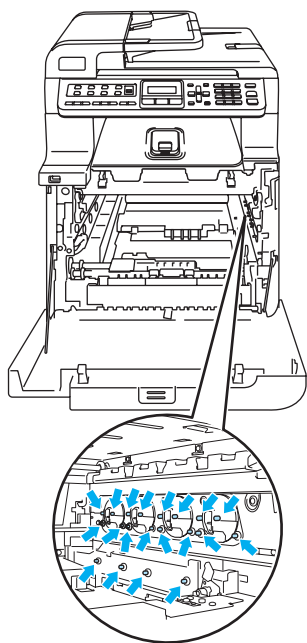

- 4 Fogja meg két kézzel a szíjegység zöld részeit, emelje fel a szíjegységet, majd húzza ki.

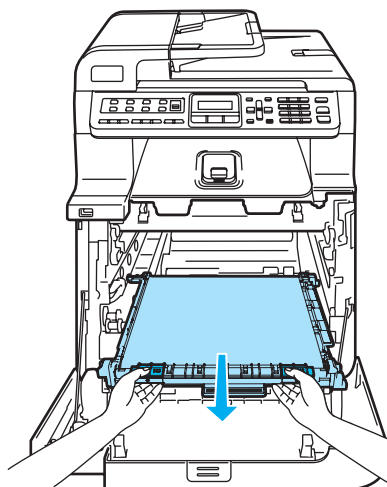
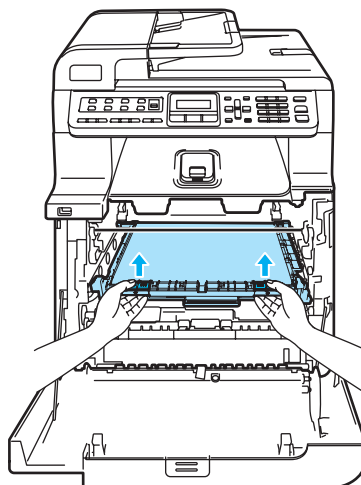

! VIGYÁZAT

Javasoljuk hogy a szíjegységet tiszta, sima felületre tegye, és alá eldobható papírt helyezzen arra az esetre, ha a festék véletlen kiborulna, kiszóródna.

- 5 A zöld fogantyú használatával távolítsa el a hulladékfesték-kazettát a készülékből.

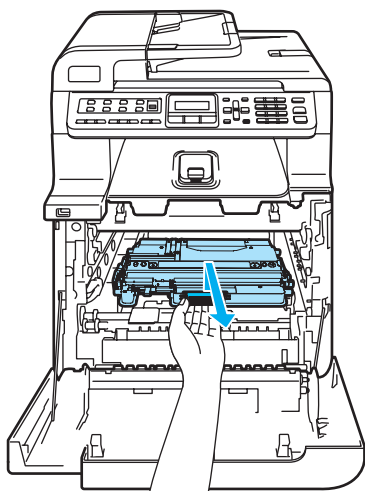

Megjegyzés

A helyi környezetvédelmi szabályoknak megfelelően selejtezze a hulladékfesték-kazettát, elkülönítve azt a háztartási szeméttől. Ha bármilyen kérdése van, hívja a helyi hulladékkezeléssel foglalkozó hivatalt.

- 6 Csomagolja ki az új hulladékfesték-kazettát, és a zöld fogantyú használatával helyezze a gépbe.

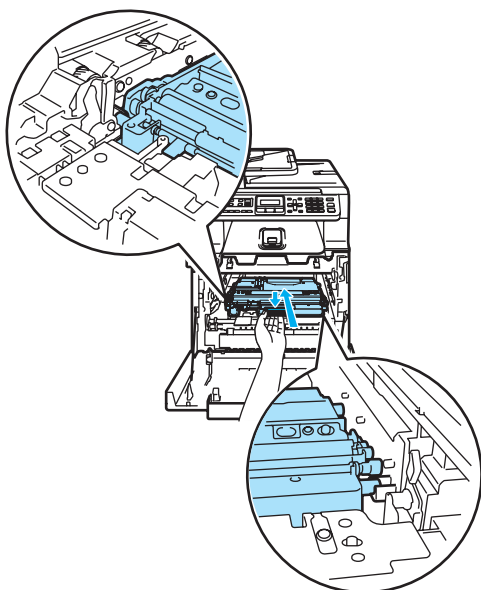

- 7 Helyezze vissza a szíjegységet a gépbe. Igazítsa a szíjegységen található ↓ jelet a készüléken található ↑ jelhez. Nyomja le a szíjegység zöld területét, hogy a helyére igazodjon.

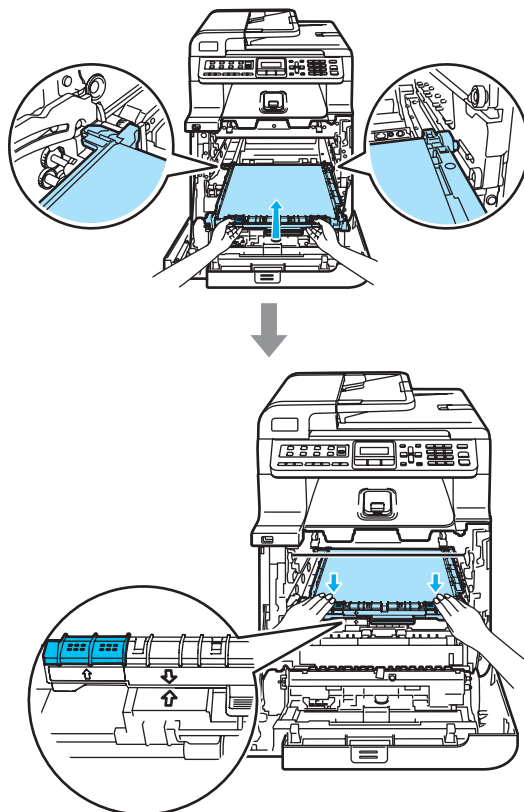

C

8 Helyezze vissza a dobegységet a készülékbe a következő módon.

- 1** Legyen a szürke zárkar (1) felfelé állásban, és helyezze vissza a dobegységet a készülékbe. Nyomja le a szürke zárkart (1).

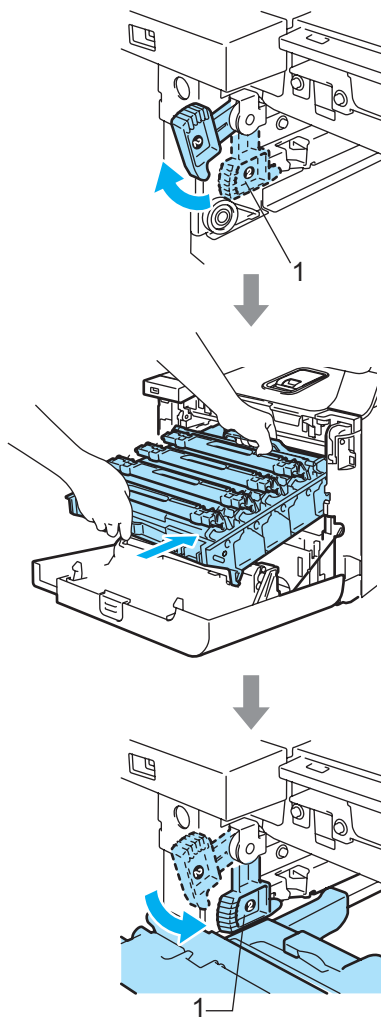

Megjegyzés

Ha a dobegység a készülékbe kerül, az egység fogantyújának zöld vezetőit (1) párosítsa a készülék két oldalán található zöld nyilakkal (2).

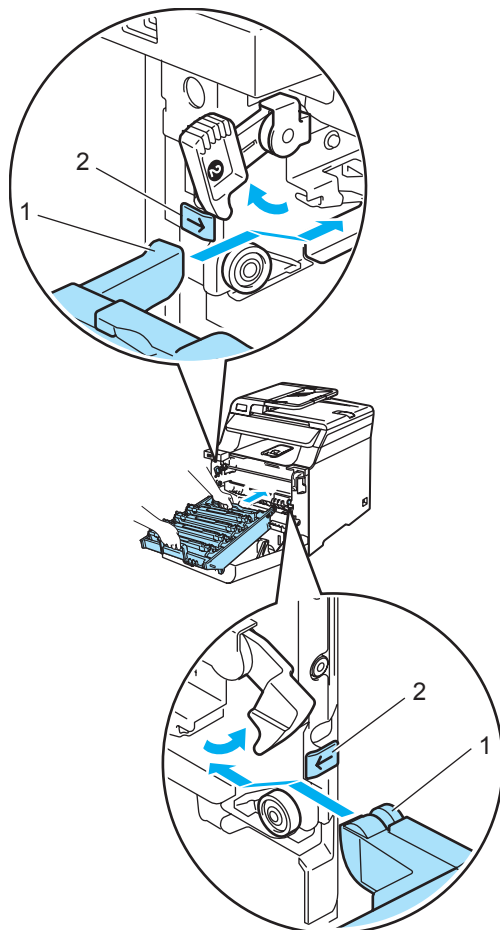

- 2 Nyomja be ütközésig a dobegységet.

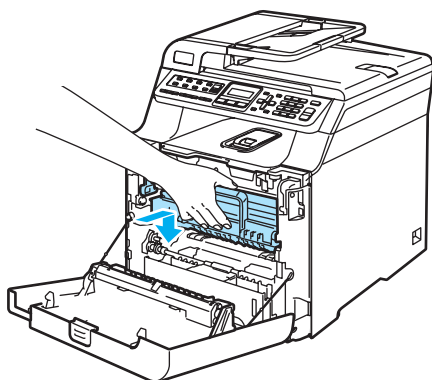
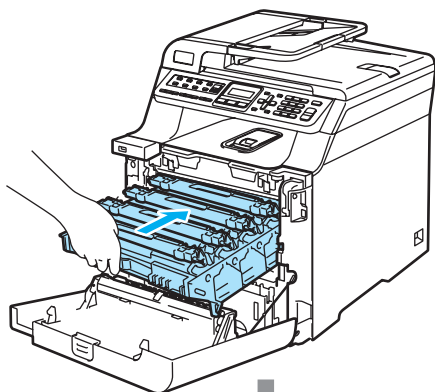

- 9 Zárja le a készülék előlapját.

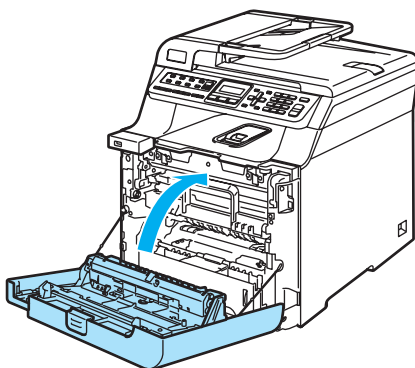

Csomagolás és szállítás

Ha bármely okból mozgatnia, szállítani kell a készüléket, óvatosan csomagolja azt vissza eredeti csomagolásába, hogy a szállítás során ne sérüljön meg. Ha nem csomagolja be helyesen a készüléket, érvénytelenítheti a jótállást. A készüléket a szállítónál megfelelően biztosítani is kell.

Ha a készüléket szállítani kell, kérjük olvassa el az utasításokat a szállításra való helyes felkészítésről.



FIGYELEM

Ha a készüléket már üzembe helyezték és használták, **NEM** ajánljuk más helyre mozgatását, szállítását, hacsak nem elkerülhetetlen.

A színes lézeres nyomtatók nagyon összetett nyomtatóeszközök. A készülék mozgatása, szállítása, anélkül, hogy a beépített felszereléseket kivennék belőle, **KOMOLY** kárt tehet a készülékben. Ennek eredménye az lehet, hogy a készülék ezt követően nem fog megfelelően működni.

Ha az ebben a részben található instrukciók alapján nem tudja a készüléket helyesen felkészíteni, becsomagolni a szállításra **SEMMISSÉ VÁLHAT A JÓTÁLLÁS.**

Hogy a gép mozgatásakor, emelésekor ne történjen sérülés, mindig legalább 2 ember emelje együttesen. Ügyeljen rá, nehogy becsípje ujjait a gép, amikor leteszi.

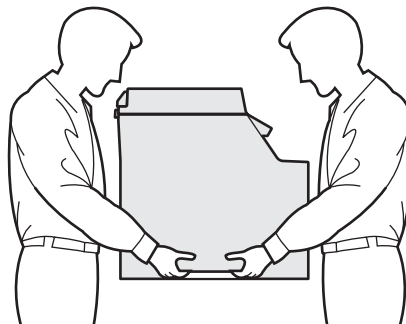

Győződjön meg róla, hogy rendelkezik az alábbi részelemekkel a visszacsomagoláshoz:

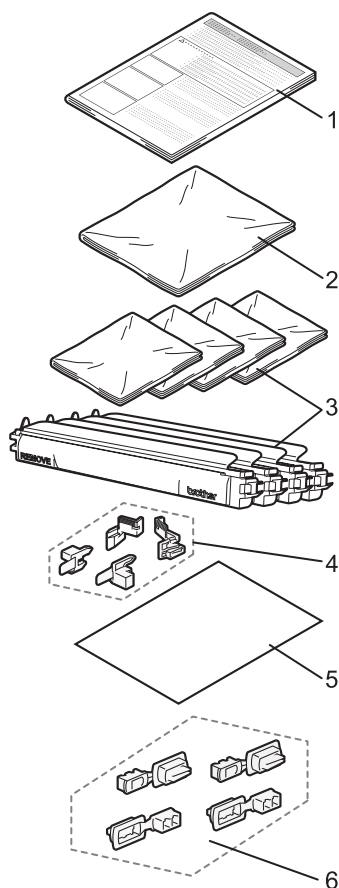

- 1 Beillesztő lap a visszacsomagoláshoz
- 2 Műanyag zacskó a hulladékfesték-kazettának
- 3 Narancssárga védőborítás, Műanyag zacskók – az eredeti festék-kazettáké (darabonként 4 db)
- 4 Narancsszínű csomagolóanyag a dobegység és a szíjegység rögzítéséhez (4 db)
- 5 1 papírlap (Letter vagy A4), amely a szíjegységet védi (felhasználó biztosítja)
- 6 Illesztőelemek a kartonok összekapcsolásához (4 db)

A készülék újra becsomagolása

- 1 Kapcsolja ki a gépet.
Először húzza ki a telefonszínórt, majd a hálózati kábelt a váltóáramú elektromos aljzatból.
- 2 Nyomja meg az előlap kioldó gombját, és nyissa ki az előlapot.

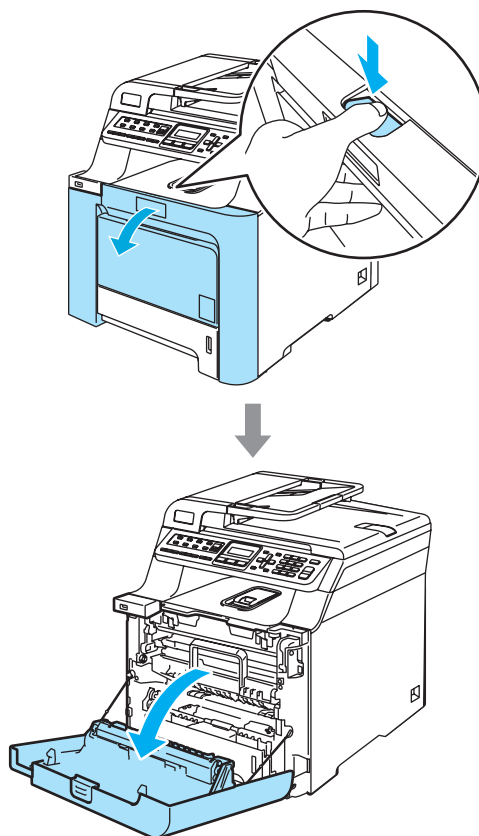

- 3 Fogja meg a dobegység zöld fogantyúját. Emelje meg a dobegységet, és akadásig húzza ki.

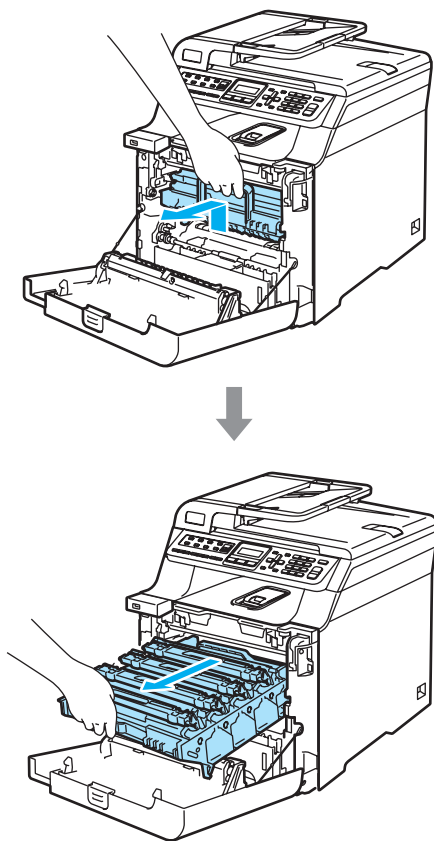

- 4 Oldja a szürke zárkart (1), amely a készülék bal oldalán található. Emelje a dobegység elejét, és húzza ki teljesen az egységet a készülékből a zöld fogantyúkat fogva.

! VIGYÁZAT

A dobegységet mindig a fogantyúkat használva emelje. NE a dobegység oldalát fogja meg.

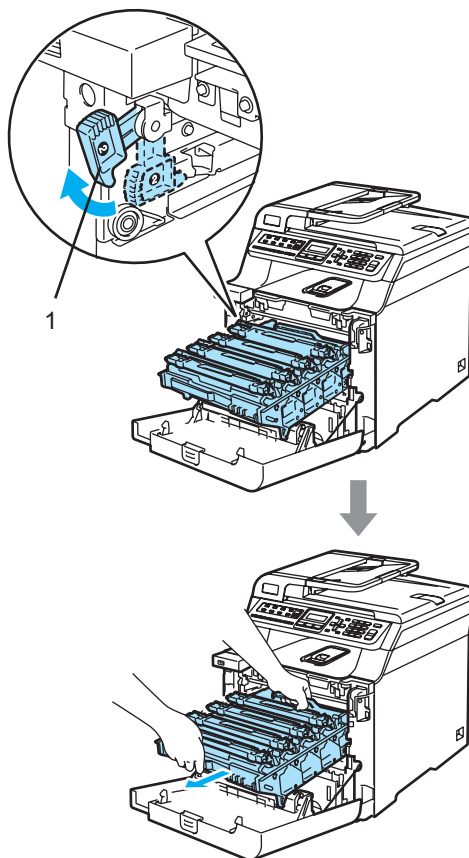
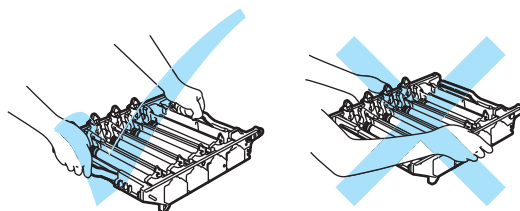

! VIGYÁZAT

Javasoljuk hogy a dobegységet tiszta, sima felületre tegye, és alá eldobható papírt helyezzen arra az esetre, ha a festék véletlen kiborulna, kiszóródna.

- 5 Fogja meg a festékkazetta fogantyúját, és húzza ki a dobegységből. Ismételje a folyamatot minden festékkazetta esetében.

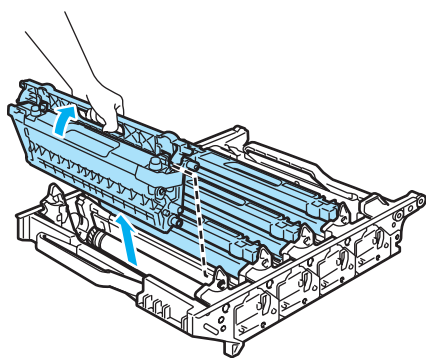

! VIGYÁZAT

Javasoljuk hogy a festékkazettákat tiszta, sima felületre tegye, és alájuk eldobható papírt helyezzen arra az esetre, ha a festék véletlen kiborulna, kiszóródna.

- 6 Erősítse vissza az eredeti narancsszínű védőborítást minden egyes festékkazettára. Tegyen minden egyes festékkazettát a kartonban található műanyag tasakokba.

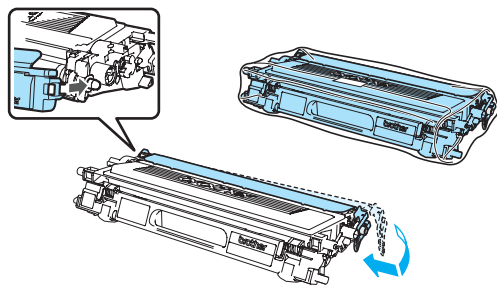

- 7 Fogja meg két kézzel a szíjegység zöld részeit, emelje fel a szíjegységet, majd húzza ki.

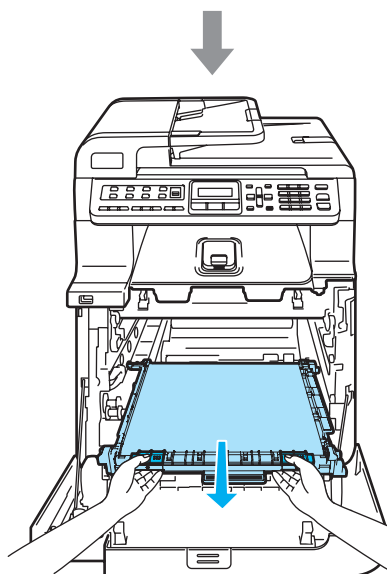
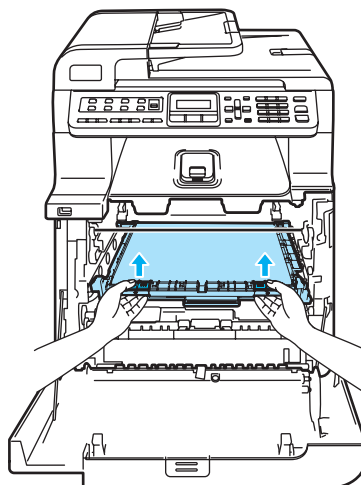

! VIGYÁZAT

Javasoljuk hogy a szíjegységet tiszta, sima felületre tegye, és alá eldobható papírt helyezzen arra az esetre, ha a festék véletlen kiborulna, kiszóródna.

- 8 A zöld fogantyú segítségével távolítsa el a hulladékfesték-kazettát a készülékből és helyezze azt a kartonban található műanyag tasakba.

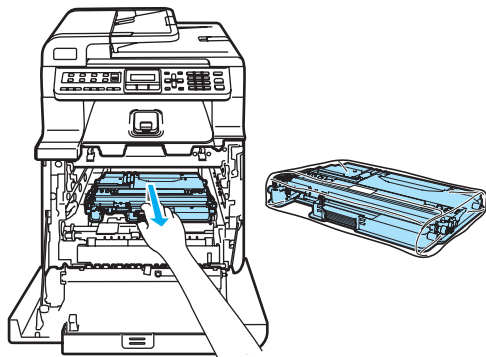

- 9 Helyezze vissza a szíjgységet a gépbe. Igazítsa a szíjgységen található ↓ jelet a készüléken található ↑ jelhez. Nyomja le a szíjgység zöld területét, hogy a helyére igazodjon.

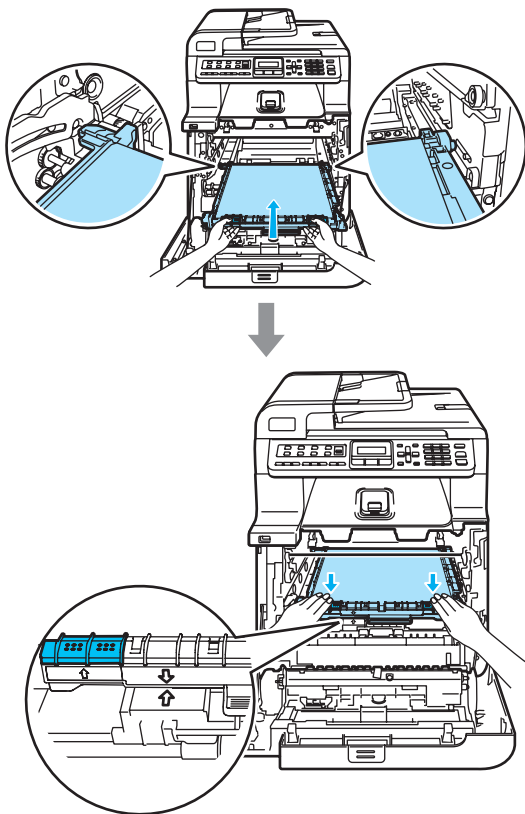

- 10 Helyezze be az eredeti, a szíjgység rögzítésére szolgáló, narancsszínű csomagolóeszközt az ábra szerint.

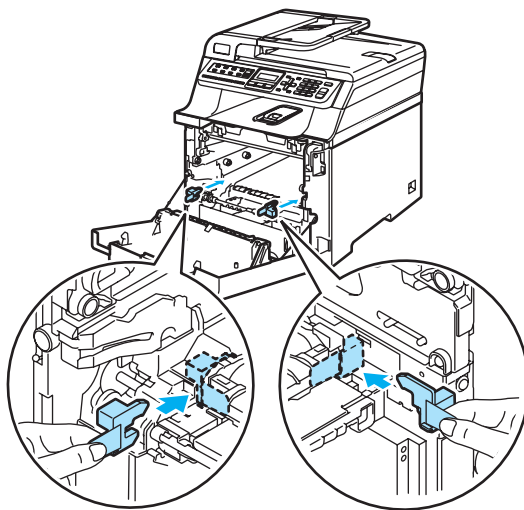

- 11 Tegyen egy lapot (Letter vagy A4) a szíjgységre, hogy védje azt a károsodástól.

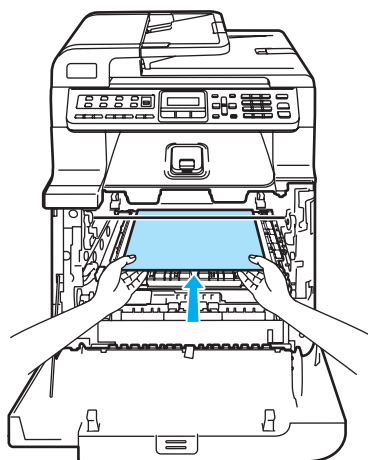

12 Helyezze vissza a dobegységet a készülékbe a következő módon.

- 1** Legyen a szürke zárkar (1) felfelé állásban, és helyezze vissza a dobegységet a készülékbe. Nyomja le a szürke zárkart (1).

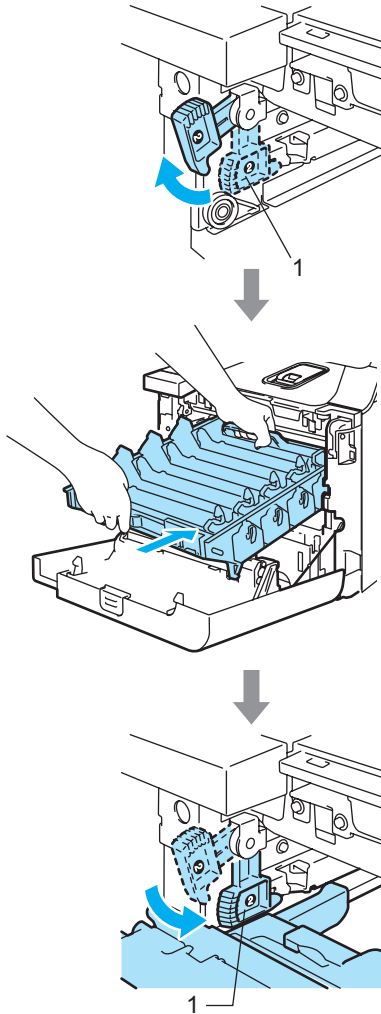

Megjegyzés

Ha a dobegység a készülékbe kerül, az egység fogantyújának zöld vezetőit (1) párosítsa a készülék két oldalán található zöld nyilakkal (2).

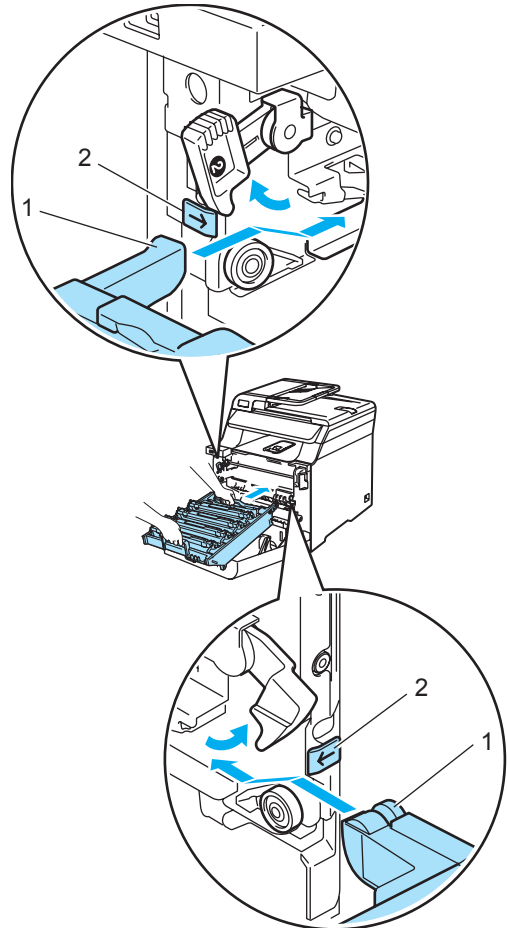

- 2** Nyomja be ütközésig a dobegységet.

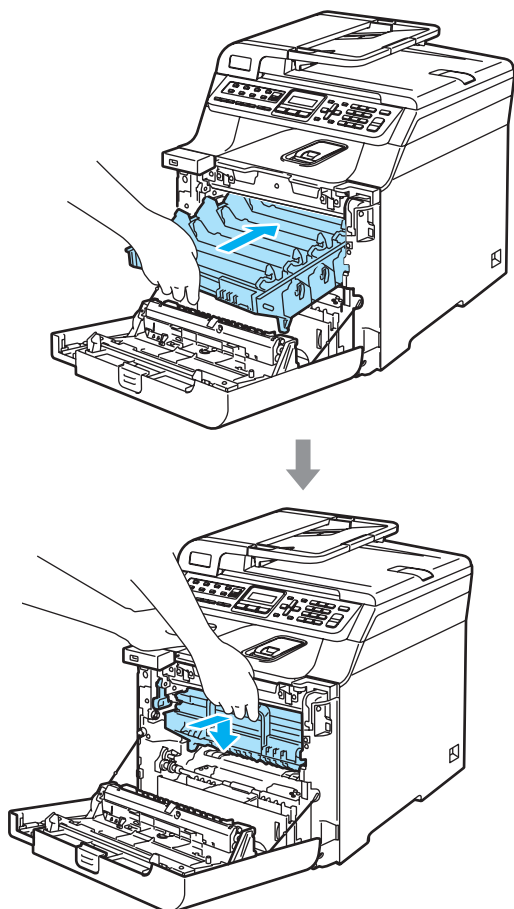

- 13** Helyezze be a dobegység csomagolására szolgáló, eredeti narancsszínű csomagolóanyagot az ábra szerint, majd zárja az elülső borítást.

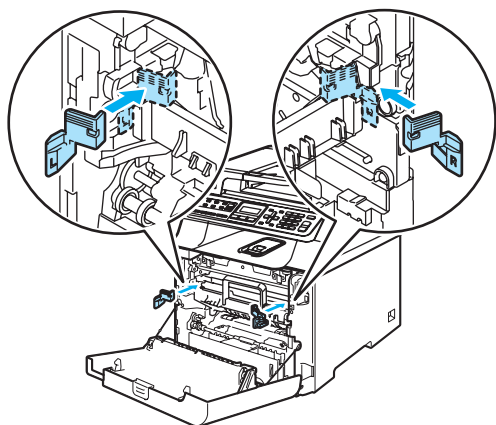

- 14** Két személy helyezze a készüléket a műanyag zsákba majd azt a polisztirénhab elemekre (1), az alsó kartonban (2). Majd tegyék a felső dobozelemet (3) a készülékre és az alsó kartonra. Az illesztések lyukaknak (4) a felső elemen és a lyukaknak (5) az alsó elemen illeszkedniük kell.

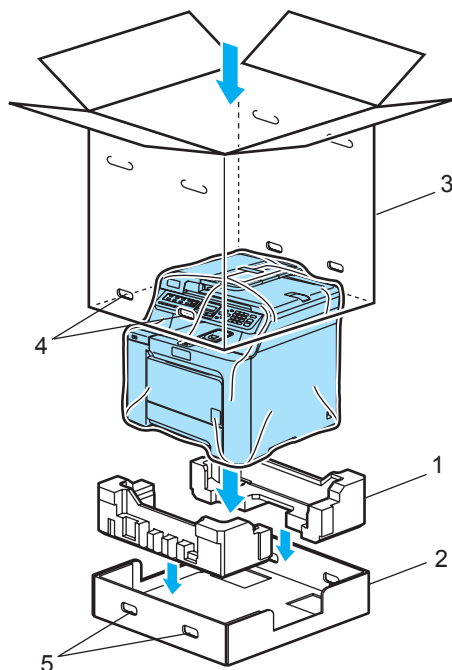

- 15** A festékkazettákhoz szükséges két polisztiirénhab darabot tegye a készülékre. A készülék jobb oldalát igazítsa a polisztiirénhab darabok (1) „R” jeléhez, bal oldalát pedig igazítsa a polisztiirénhab darabokon található „L” jelhez (2). Tegye a festékkazettákat a polisztirolhabba.

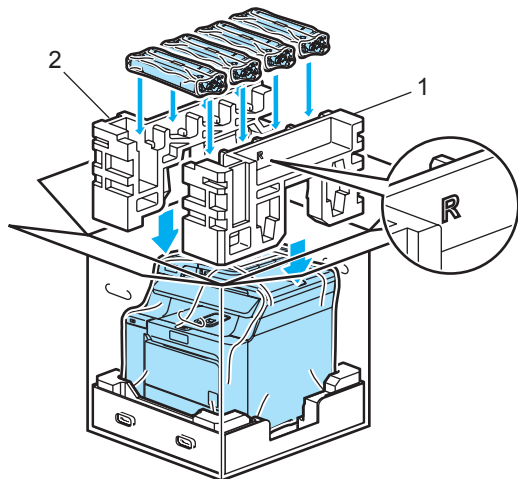

- 16** Tegye a kartontálcát (1) a tetejére. Igazítsa a készülék elülső oldalát a kartontálcán található Δ jelekhez. Helyezze a hulladékfesték-kazettát a kartontálca jobb oldalába.

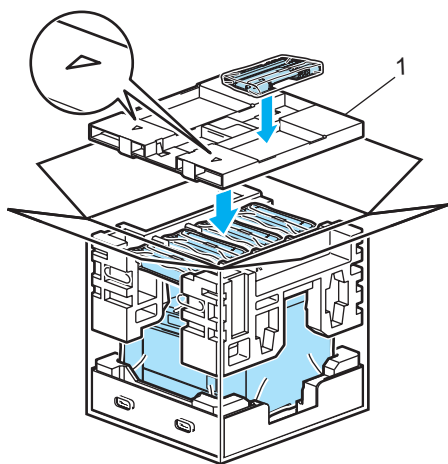

- 17** Illessze a 4 illesztőelemet (1) a dobozba az A és B lépések szerint.

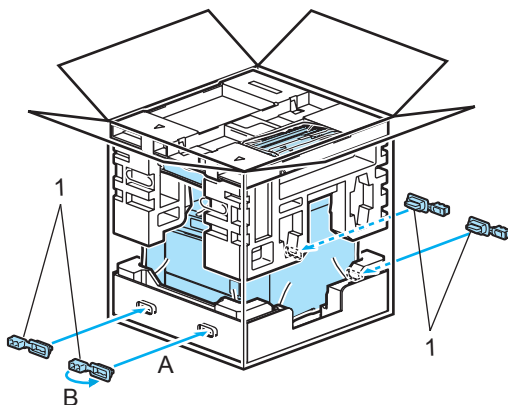

- 18** Csukja vissza dobozt, és zárja le ragasztószalaggal.

Készülék információ

Sorozatszám ellenőrzése

A készülék sorozatszámát az LCD-n nézheti meg.

- 1 Nyomja meg sorban: **Menu(Menü)**, **8**, **1**.

```
Gép információ
1.Gyári szám
```

- 2 Nyomja meg a **Stop/Exit(Stop/Kilépés)** gombot.

Oldalszámlálók ellenőrzése

Megnézheti a készülék oldalszámlálóiit másolt oldalak, nyomtatott oldalak, jelentések és listák, faxok szerint, vagy összesítve.

- 1 Nyomja meg sorban: **Menu(Menü)**, **8**, **2**.

```
Gép információ
2.Lapszám
```

- 2 Használja a **▲** vagy a **▼** gombot, és válasszon: **Teljes**, **Fax/Lista**, **Másol** vagy **Nyomtat**.

```
Lapszám
Teljes :XXXXXX
```

```
Lapszám
Fax/Lista:XXXXXX
```

```
Lapszám
Másol :XXXXXX
```

```
Lapszám
Nyomtat :XXXXXX
```

- 3 Nyomja meg az **OK** gombot. Megnézheti a készülék oldalszámlálóiit színes és fekete-fehér nyomtatásra.

```
Szín :XXXXXX
F&F :XXXXXX
```

- 4 Nyomja meg a **Stop/Exit(Stop/Kilépés)** gombot.

Alkatrészek fennmaradó élettartamának ellenőrzése

Ezen alkatrészes fennmaradó élettartamát láthatja az LCD-n.

- 1 Nyomja meg sorban: **Menu(Menü)**, **8**, **3**.

```
Gép információ
3.Alkatr.Élet.
```

- 2 Használja a **▲** vagy a **▼** gombot a választáshoz: 1.Dob, 2.Szíjegyység, 3.PF készlet TC, 4.PF készlet 1, 5.PF készlet 2¹, 6.Olvasztó vagy 7.Lézer.

Nyomja meg az **OK** gombot.

```
Dob
Maradt: XXX%
```

¹ PF készlet 2 csak akkor jelenik meg, ha az opcionális LT-100CL tálca be van szerelve.

- 3 Nyomja meg a **Stop/Exit(Stop/Kilépés)** gombot.



Megjegyzés

Az adott alkatrész fennmaradó élettartamának kalkulációja csak akkor lesz pontos, ha beszerelésekor lenullázták a számlálóját. Az adott alkatrész fennmaradó élettartamának kalkulációja nem lesz pontos, ha használata során később nullázták le a számlálóját.

Képernyőn keresztüli programozás

A készüléket egyszerű használatra tervezték. A készülék könnyen programozható az LCD kijelzőn megjelenő menüpontok segítségével.

A képernyőn megjelenő utasítások lépésről lépésre segítenek a készülék programozásában. Csak annyit kell tennie, hogy követi ezeket az utasításokat.

Menü táblázat

A programozást a *Menü táblázat* című részt a(z) 194. oldalon! segítségével végezheti. Ezekon az oldalakon a menüpontok és opciók listáját találja.

A **Menu(Menü)** gombbal beprogramozhatja a készüléket, ha a gomb megnyomását követően megadja a menü számát.

Például, a **Hangjelző** hangerejének beállítása **Halk**-ra:

- 1 Nyomja meg sorban: **Menu(Menü)**, **1**, **4**, **2**.
- 2 Nyomja meg **▲** vagy **▼**, hogy kiválassza: **Halk**.
- 3 Nyomja meg az **OK** gombot.

Tárolás a memóriában

A menübeállításokat a memória rögzíti és áramszünet esetén *nem* vesznek el. Az ideiglenes beállítások (például a kontraszt, az országspecifikus beállítások, stb.) *azonban* elvesznek. A készülék a dátumot és időt legfeljebb 4 napig tárolja még.

Menügombok

	A menü elérése.
	Átlépés a következő menüpontra. Egy opció elfogadása.
	Ismételt megnyomásával kiléphet a menüből. Átlépés az előző menüpontra.
	Böngészés az aktuális menüképernyőn.
	Visszatérés az előző menüsintre, vagy előrelépés a következőre.
	Kilépés a menüből.

Hogyan érhető el a menü üzemmód

- 1 Nyomja meg a **Menu(Menü)** gombot.
- 2 Válasszon egy opciót.
 - Nyomja meg az **1** gombot, az Általános beállítások menü eléréséhez.
 - Ha megnyomja a **2** gombot, beléphet a Fax menübe.
 - Ha megnyomja a **3** gombot, beléphet a Másolás menübe.
 - Ha megnyomja a **4** gombot, beléphet a Nyomtatás menübe.
 - Ha megnyomja az **5** gombot, beléphet az USB direkt I/F menübe.
 - Ha megnyomja a **6** gombot, beléphet a Nyomtatási jelentések menübe.
 - Ha megnyomja a **7** gombot, beléphet a LAN menübe.
 - Ha megnyomja a **8** gombot, beléphet a Gép információk menübe.
 - Ha megnyomja a **9** gombot, beléphet a Szolgáltatások menübe.¹
 - Ha megnyomja a **0** gombot, akkor az Alapbeállítások jelennek meg.
- ¹ Ez csak akkor jelenik meg, ha az LCD hibaüzenetet jelenít meg.

Gyorsabban mozoghat a menüpontok között a ▲ vagy ▼ gombbal, a kívánt irányba.
- 3 Nyomja meg az **OK** gombot. Az LCD ezt követően a következő menüszintet fogja megjeleníteni.
- 4 Használja a ▲ vagy ▼ gombot a következő menü opciói közötti böngészéshez.
- 5 Nyomja meg az **OK** gombot. Egy-egy opció beállítását követően az LCD-n az *Elfogadva* felirat jelenik meg.
- 6 Nyomja meg a **Stop/Exit(Stop/Kilépés)** gombot a legfelső menühöz való visszatéréshez.

Menü táblázat

Az alapértelmezett gyári beállítások félkövéren vannak szedve és csillaggal karakterrel jelöltek.

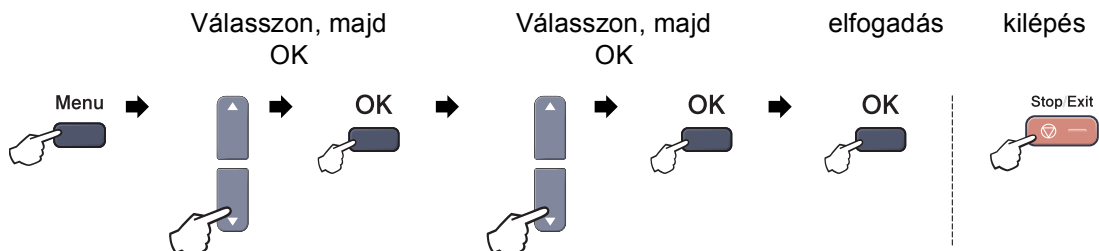

Főmenü	Almenü	Menüpontok	Lehetőségek	Leírás	Oldal
1.Ált. beáll.	1.Mód időzítő	—	0 Sec 30 Mp. 1 Min 2 Perc* 5 Perc Ki	A Fax üzemmódba való visszatérés idejének beállítása.	20
	2.Papír típus	1.MPtálca	Vékony Sima* Vastag Vastagabb Újrapapír	Az MP tálcán lévő papír típusának beállítása.	20
		2.Felső	Vékony Sima* Újrapapír	A tálcán lévő papír típusának beállítása.	20
		3.Alsó (Ez a menü akkor jelenik meg ha rendelkezik a 2. opcionális tálcával)	Vékony Sima* Újrapapír	A 2. tálcán lévő papír típusának beállítása.	20
3.Papír méret	1.MPtálca	A4* Letter Legal Executive A5 A6 B5 B6 Ívlap Bármely	Az MP tálcán lévő papír méretének beállítása.	21	

Főmenü	Almenü	Menüpontok	Lehetőségek	Leírás	Oldal
1. Ált. beáll. (folytatás)	3. Papír méret (folytatás)	2. Felső	A4* Letter Legal Executive A5 A6 B5 B6 Ívlap	A tálcán lévő papír méretének beállítása.	21
		3. Alsó (Ez a menü akkor jelenik meg ha rendelkezik a 2. opcionális tálcával)	A4* Letter Legal Executive A5 B5 B6 Ívlap	A 2. tálcán lévő papír méretének beállítása.	21
4. Hangerősség	1. Csengő	1. Csengő	Ki Halk Közép* Hangos	A csengetés hangerejének beállítása.	23
		2. Hangjelző	Ki Halk Közép* Hangos	Hangjelző hangerejének beállítása.	23
		3. Hangszóró	Ki Halk Közép* Hangos	A hangszóró hangerejének beállítása.	23
5. Nyári idős.	—	—	Be* Ki	A készülék automatikusan átáll nyári időszámításra.	24
6. Gazdaságosság	1. Festék kímélés	1. Festék kímélés	Be Ki*	Növelhető a festékkazetta élettartama a gazdaságos nyomtatással.	24
		2. Készenléti idő	(000-240) 005Min*	Energia takarítható meg.	24

Főmenü	Almenü	Menüpontok	Lehetőségek	Leírás	Oldal	
1. Ált. beáll. (folytatás)	7. Tálca használ	1. Másol	Csak Tálca#1 Csak Tálca#2 Csak MP TC>T1>T2* T1>T2>TC (A 2. tálca vagy 2T csak akkor jelenik meg, ha telepítette az opcionális papírtálcát.)	Kiválasztja a Másolási módban használandó tálcát.	21	
		2. Fax	Csak Tálca#1 Csak Tálca#2 Csak MP TC>T1>T2 T1>T2>TC* (A 2. tálca vagy 2T csak akkor jelenik meg, ha telepítette az opcionális papírtálcát.)	Kiválasztja a Fax módban használandó tálcát.	22	
		3. Nyomtat	Csak Tálca#1 Csak Tálca#2 Csak MP TC>T1>T2* T1>T2>TC (A 2. tálca vagy 2T csak akkor jelenik meg, ha telepítette az opcionális papírtálcát.)	Kiválasztja a PC nyomtatásra használandó tálcát.	22	
	8. LCD Kontraszt	—	▼ -□□□■+ ▲ ▼ -□□■□+ ▲ ▼ -□■□□+ ▲* ▼ -■□□□+ ▲ ▼ -■□□□+ ▲	Az LCD kijelző kontrasztjának beállítása.	24	
	9. Biztonság	1. Memória bizt.	—	—	Megakadályozza, hogy jogosulatlan személyek műveletek végezzenek a gépen, kivéve faxok fogadását memóriába.	26
		2. Zár beállít	—	—	Megakadályozza, hogy illetéktelen felhasználók módosíthassák a készülék aktuális beállításait.	25

Főmenü	Almenü	Menüpontok	Lehetőségek	Leírás	Oldal
2. Fax	1. Fogadás beáll. (Csak fax üzemmódban)	1. Késleltetés	(00-08) 02*	Fax vagy Fax/Tel üzemmódban a csengetések számának beállítása, amely után a készülék válaszol.	41
		2. F/t csöngetés	20 Mp. 30 Mp.* 40 Mp. 70 Mp.	Fax/Tel módban az ál/kettős csengetés idejének beállítása.	41
		3. Fax észlelés	Be* Ki	Fax fogadása a Mono Start(Fekete/Fehér Start) vagy Colour Start (Színes Start) gombok megnyomása nélkül.	41
		4. Távoli kódok	Be (*51, #51) Ki*	A hívásra mellék- vagy külső telefonkészülekről is válaszolhat, és kódok segítségével ki- vagy bekapcsolhatja a gépet. Személyre szabottan állíthatja be ezeket a kódokat.	47
		5. Aut.kicsinyít.	Be* Ki	A beérkező fax méretének csökkentése.	42
		6. Mem.vétel	Be* Ki	Ha kifogy a papír, akkor a készülék automatikusan tárolja a beérkező faxokat a memóriába.	43
		7. Nyomt. Sűrűség	▼ -□□□■+ ▲ ▼ -□□□□+ ▲ ▼ -□□■□+ ▲* ▼ -□■□□+ ▲ ▼ -■□□□+ ▲	A nyomtatási képek fényerejének beállítása.	42
		8. Lehívó vétel	Standard* Védett Időzítés	A gépet úgy állíthatja be, hogy az másik faxkészülékkel lehívást bonyolíthasson.	61
		9. Fax Rx Bélyeg (Csak fek.-feh.)	Be Ki*	A fogadási nap és idő megjelenik a fogadott faxok felső részén.	43
	2. Küldés beáll. (Csak fax üzemmódban)	1. Kontraszt	Auto* Világos Sötét	A küldött fax világosságának, sötétségének beállítása.	34
		2. Fax Felbontás	Standard* Finom Szuperfinom (Csak fek.-feh.) Fotó (Csak fek.-feh.)	A kimenő faxok alapértelmezett felbontásának beállítása.	35

Főmenü	Almenü	Menüpontok	Lehetőségek	Leírás	Oldal
2. Fax (folytatás)	2. Küldés beáll. (Csak fax üzemmódban) (folytatás)	3. Időzítő (Csak fek.-feh.)	—	24 órás formátumban beállítható az az időpont, amikor a készülék elküldi az időzített, késleltetett faxokat.	37
		4. Körfax (Csak fek.-feh.)	Be Ki*	Ugyanarra a faxeszámra küldendő késleltetett faxüzenetek egyszerre történő elküldése egy időpontban.	37
		5. Közvetl. küld	Követk. fax:Be Követk. fax:Ki Be Ki*	A memória használata nélkül is küldhet faxot.	36
		6. Lehívó adás	Standard* Védett	A beállítás szerint a készüléken tárolt dokumentum lehívható egy másik készülékről.	63
		7. Fedőlap beáll. (Csak fek.-feh.)	Követk. fax:Be Követk. fax:Ki Be Ki* Minta nyomtatás	A beprogramozott fedőlap automatikus elküldése.	33
		8. Fedőlapüzenet (Csak fek.-feh.)	—	Hozzáfüzheti saját megjegyzéseit a fax fedőlapjához.	33
	9. Tengertúli-mód	Be Ki*	Ha tengerentúlra, külföldre kíván faxot küldeni, és nehézségekbe ütközik, kapcsolja be ezt az üzemmódot.	37	
	3. Gyorstárcsázás	1. Egygombos	—	Legfeljebb 16 olyan Egygombos számot tárolhat, amelyeket egy gomb (és a Mono Start(Fekete/Fehér Start) vagy Colour Start (Színes Start) gomb) megnyomásával tárcsázhat.	51
		2. Gyorstárcsázás	—	Legfeljebb 300 olyan Gyorstárcsázási számot tárolhat, amelyeket néhány gomb (és a Mono Start(Fekete/Fehér Start) vagy Colour Start (Színes Start) gomb) megnyomásával tárcsázhat.	52
3. Csoport		—	Beállíthat legfeljebb 20 Csoport számot üzenetszóráshoz.	53	

Főmenü	Almenü	Menüpontok	Lehetőségek	Leírás	Oldal	
2. Fax (folytatás)	4. Visszaigazolás	1. Adásigazolás	Be Be+Kép Ki* Ki+Kép	Az Adásigazolás és az Időközi napló kezdeti beállítása.	65	
		2. Napló időköz	Ki Minden 50 fax* 6 Óránként 12 Óránként 24 Óránként 2 Napok 7 Napok	Beállítja, hogy milyen rendszerességgel kerüljön nyomtatásra az Időközi napló.	65	
	5. Távoli fax op.	1. Továbbít/Tárol	Ki* Fax küldés Fax tárolása PC fax fogadás (Biztonsági nyomtatás)	Ki* Fax küldés Fax tárolása PC fax fogadás	Faxüzenetek továbbítása, és azok eltárolása a memóriába, (hogy Ön akkor is hozzáférjen az üzenetekhez, ha nincs a készülék közelében), vagy faxok küldése számítógépre. Ha a Fax küldés vagy a PC fax fogadás opciót állította be, akkor bekapcsolhatja a Biztonsági nyomtatás funkciót.	55
		2. Táv. hozzáfér.	---*	---	A Távoli hozzáféréshez beállíthatja saját kódját.	58
		3. Doku nyomtatás	—	—	A memóriában tárolt bejövő faxok nyomtatása.	43
	6. Feladattörlés	—	—	Ellenőrizheti, hogy melyik feladatok vannak a memóriában, és a törölhet a feladatok közül.	38	
	0. Vegyes	1. Kompatibilitás	Magas* Normál Alap (VoIP-hoz)	Magas* Normál Alap (VoIP-hoz)	Kommunikációs problémák esetén a kompatibilitás beállítása. VoIP szolgáltatók számos szabványhoz biztosítanak faxtámogatást. Ha rendszeresen találkozik faxküldési problémákkal, próbálja ki az alábbi beállítást: Alap (VoIP-hoz).	122

Főmenü	Almenü	Menüpontok	Lehetőségek	Leírás	Oldal	
3. Másol	1. Minőség	—	Auto* Szöveg Fotó	Megválaszthatja az adott dokumentumtípus másolási felbontását.	71	
	2. Világosság	—	▼ -□□□■+ ▲ ▼ -□□□□+ ▲ ▼ -□□■□+ ▲* ▼ -□■□□+ ▲ ▼ -■□□□+ ▲	Beállítható a másolatok fényereje.	72	
	3. Kontraszt	—	▼ -□□□■+ ▲ ▼ -□□□□+ ▲ ▼ -□□■□+ ▲* ▼ -□■□□+ ▲ ▼ -■□□□+ ▲	Másolatok kontrasztjának beállítása.	72	
	4. Színbeállítás	1. Vörös		▼ -□□□■+ ▲ ▼ -□□□□+ ▲ ▼ -□□■□+ ▲* ▼ -□■□□+ ▲ ▼ -■□□□+ ▲	Beállíthatja a piros szín arányát a másolatokban.	73
		2. Zöld		▼ -□□□■+ ▲ ▼ -□□□□+ ▲ ▼ -□□■□+ ▲* ▼ -□■□□+ ▲ ▼ -■□□□+ ▲	Beállíthatja a zöld szín arányát a másolatokban.	
		3. Kék		▼ -□□□■+ ▲ ▼ -□□□□+ ▲ ▼ -□□■□+ ▲* ▼ -□■□□+ ▲ ▼ -■□□□+ ▲	Beállíthatja a kék szín arányát a másolatokban.	

Főmenü	Almenü	Menüpontok	Lehetőségek	Leírás	Oldal
4. Printer	1. Emuláció	—	Auto* HP LaserJet BR-Script 3	Az emuláció módjának kiválasztása.	<i>Lásd: Szoftver használati útmutató a CD-ROM-on.</i>
	2. Printer Opciók	1. Belső betütíp.	—	A készülék belső betűkészlet-listájának nyomtatása.	
		2. Konfiguráció	—	A nyomtatási beállítások listájának kinyomtatása.	
		3. Tesztnyomtatás	—	Tesztoldalt nyomtat.	
	3. Kimenő szín	—	Auto* Szín F&F	Színes vagy fekete-fehér nyomtatás választása. Ha az Auto opciót választja, a készülék kiválasztja a dokumentumhoz legmegfelelőbb opciót (színes vagy fek.-feh.).	
	4. Printer törlés	1. Null.	—	Visszaállíthatja a PLC alapértelmezett beállításait.	
		2. Kilép	—		
	5. Kalibrálás	—	Kalibráljon Újraindít	Beállítja a szín sűrűséget, vagy visszaállítja a szín kalibrálást a gyári alapbeállításra.	
	6. Auto regiszt.	1. Regisztráció	1. Start	Minden egyes színre automatikusan beállítja a nyomtatási pozíciót.	
			2. Kilép		
		2. Frekvencia	Alacsony Közepes* Magas Ki	Beállítja az időintervallumot, amilyen rendszeresen Ön el kívánja végeztetni az autoregisztrációt.	
	7. Kézi regiszt.	1. Graf. nyomt.	—	A táblázat manuális kinyomtatása a színek regisztrálásának ellenőrzéséhez.	
		2. Reg. beáll.	1 Magenta Bal 2 Cián Bal 3 Sárga Bal 4 Magenta Közép 5 Cián Közép 6 Sárga Közép 7 Magenta Jobb 8 Cián Jobb 9 Sárga Jobb	Beállítja a korrekciós értékeket a Graf. nyomt.-ban kinyomtatott grafikonon.	

Főmenü	Almenü	Menüpontok	Lehetőségek	Leírás	Oldal
5.USB Direkt I/F	1.Direkt nyomt.	1.Papír méret	A4* Letter Legal Executive A5 A6 B5 B6 Ívlap	Beállítja az USB Flash memória meghajtóról történő közvetlen nyomtatás papírméretét.	83
		2.Média típus	Vékony Sima* Vastag Vastagabb Újrapapír	Beállítja az USB Flash memória meghajtóról történő közvetlen nyomtatás médiatípusát.	83
		3.Több példány	1 az 1-ben* 2 az 1-ben 4 az 1-ben 9 az 1-ben 16 az 1-ben 25 az 1-ben 1 2x2 oldalon 1 3x3 oldalon 1 4x4 oldalon 1 5x5 oldalon	Beállítja az USB Flash memória meghajtóról történő közvetlen nyomtatás esetén az oldalak megjelenítését a papíron.	83
		4.Oldalbeállítás	Állókép* Fekvőkép	Beállítja, hogy USB Flash memória meghajtóról történő közvetlen nyomtatás során fekvő vagy álló képeket nyomtasson-e a készülék.	83
		5.Szétválogat	Be* Ki	USB Flash memória meghajtóról történő közvetlen nyomtatás során engedélyezhető és letiltható az oldalszétválogatás.	83
		6.Nyomt. Minőség	Normál* Finom	USB Flash memória meghajtóról történő közvetlen nyomtatás során beállítható a nyomtatási minőség.	83
		7.PDF opció	Dokumentum* Dokum&jelölés Dokum&bélyeg	Beállítja a PDF opciót: nyomtasson-e jelölést vagy bélyeget a PDF fájlban a szöveggel együtt.	83
		8.Index Nyomt.	Egyszerű* Részletek	Beállítható az index megjelenítése: egyszerű vagy részletes.	83

Főmenü	Almenü	Menüpontok	Lehetőségek	Leírás	Oldal	
5. USB Direkt I/F (folytatás)	2. Scan USB-re	1. Felbontás	Szines 150 dpi* Szines 300 dpi Szines 600 dpi FF 200 dpi FF 200X100 dpi	USB Flash memória meghajtóra történő szkennelés során beállítható a felbontás.	<i>Lásd: Szoftver használati útmutató a CD-ROM-on.</i>	
		2. Fájlnev	—	Megadható a szkennelt adat fájlneve.		
	3. PictBridge	1. Papír méret	Letter A4* B5 A5 B6 A6	Letter A4* B5 A5 B6 A6	Papírméret megadása PictBridge-t használó kameráról történő nyomtatás során.	78
			2. Oldalbeállítás	Letter A4 B5 A5 B6 A6 Majd, Ön választ: Állókép* Fekvőkép	Nyomtatás irányának megadása PictBridge-t használó kameráról történő nyomtatás során. Ha Letter, A4 vagy B5 méretet választ, állókép kerül kiválasztásra. A5, B6 vagy A6 választásakor a fekvő tájolást állítja be a gép.	78
		3. Dátum&idő	Be Ki*	Be Ki*	Rányomtatja a fényképre a készítés dátumát, idejét.	78
		4. Fájlnev	Be Ki*	Be Ki*	Rányomtatja a fényképre a fájlnevet.	78
		5. Nyomt. Minőség	Normál* Finom	Normál* Finom	Nyomtatási minőség megadása PictBridge-t használó kameráról történő nyomtatás során.	78

Főmenü	Almenü	Menüpontok	Lehetőségek	Leírás	Oldal
6. Jelent.nyomt.	1. Adásigaz. Ell.	1. Nézet az LCD-n	—	Kinyomtatja az utolsó adásának Adásigazolási jelentését.	66
		2. Nyomtató napló	—		
	2. Segítség	—	—	Kinyomtatja a Súlyg listát, amelyből megtudhatja a készülék gyors programozási módjait.	66
	3. Telkönyv lista	1. Numerikus	—	Az Egygombos és Gyorstárcsázás memóriában tárolt neveket és számokat jeleníti meg számsorrendben vagy betűrendben.	66
		2. Alfabetikus	—		
	4. Fax Napló	—	—	Kinyomtatja az utolsó 200 bejövő és kimenő fax adatait. (TX jelentése: Küldés. RX Fogadást jelent.)	66
	5. Felhasz. Beáll.	—	—	Megjeleníti a beállításait.	66
	6. Hálózat Beáll.	—	—	Megjeleníti a Hálózati beállításokat.	66
7. Megrendelőlap	—	—	Kinyomtathat egy kiegészítőket rendelő űrlapot, hogy kitöltse és elküldje az Ön Brother viszonteladójához.	66	
7. LAN	1. TCP/IP	1. Bootolás módja	Auto* Statikus RARP BOOTP DHCP	Kiválaszthatja a legmegfelelőbb bootolási módot.	<i>Lásd: Hálózati használati útmutató a CD-ROM-on.</i>
		2. IP cím	[000–255]. [000–255]. [000–255]. [000–255]	Adja meg az IP címet.	
		3. Alhálózat maszk	[000–255]. [000–255]. [000–255]. [000–255]	Adja meg az alhálózati maszkot.	
		4. Gateway	[000–255]. [000–255]. [000–255]. [000–255]	Adja meg az átjáró (gateway) címét.	
		5. Csomópont név	BRNXXXXXX	Adja meg a Csomópont nevét.	
		6. Wins beállít	Auto* Static	A WINS konfigurációs mód kiválasztása.	
		7. Wins szerver	(Elsődleges) 000.000.000.000 (Másodlagos) 000.000.000.000	Az elsődleges és másodlagos WINS szerver IP címének meghatározása.	

Főmenü	Almenü	Menüpontok	Lehetőségek	Leírás	Oldal
7. LAN (folytatás)	1. TCP/IP (folytatás)	8. Dns szerver	(Elsődleges) 000.000.000.000 (Másodlagos) 000.000.000.000	Az elsődleges és másodlagos DNS szerver IP címének meghatározása.	<i>Lásd: Hálózati használati útmutató a CD-ROM- on.</i>
		9. APIPA	Be* Ki	Automatikusan kiosztja az IP címet a link-local címtartományból.	
		0. IPv6	Be Ki*	Bekapcsolja az IPv6 protokollt.	
	2. Ethernet	—	Auto* 100B-FD 100B-HD 10B-FD 10B-HD	Kiválasztja az Ethernet csatlakozási módot.	
	3. Szkennel FTPre	—	Színes 150 dpi* Színes 300 dpi Színes 600 dpi FF 200 dpi FF 200X100 dpi	Beállítja a felbontást, hogy a szkennelt üzenet elküldhető legyen az FTP szerveren.	
	0. Gyári reset	1. Null. 2. Kilép	1. Igen 2. Nem —	Visszatérés a gyári alapértelmezett hálózati beállításokhoz.	
8. Gép információ	1. Gyári szám	—	—	Ellenőrizheti a berendezés sorozatszámát.	191
	2. Lapszám	—	Teljes Fax/Lista Másol Nyomtat	Megtekintheti a berendezés élettartama során nyomtatott összoldalszámot.	191
	3. Alkatr. Élet.	1. Dob 2. Szíjegység 3. PF készlet TC 4. PF készlet 1 5. PF készlet 2 6. Olvasztó 7. Lézer	—	Ellenőrizheti a berendezés egyes alkatrészeinek hátralévő élettartamát, százalékban kifejezve. PF készlet 2 csak akkor jelenik meg, ha az opcionális LT-100CL tálca telepítésre került.	191
	4. Menü reset	—	Dob Szíjegység PF készlet TC PF készlet 1 PF készlet 2	Visszaállítja a készülék alkatrészének élettartamszámlálóját. Megjelenik, ha az alkatrészt kicseréli. PF készlet 2 csak akkor jelenik meg, ha az opcionális LT-100CL tálca telepítésre került.	167 173

Főmenü	Almenü	Menüpontok	Lehetőségek	Leírás	Oldal
0. Alapbeáll.	1. Vételi mód	—	Csak fax* Fax/Tel Külső Tel/Ü.R. Kézi	Kiválaszthatja a legmegfelelőbb fogadási módot.	39
	2. Idő&dátum	—	—	Dátum és idő beillesztése az LCD kijelzőre és a küldött faxok fejlécébe.	<i>Lásd: Gyors telepítési útmutató.</i>
	3. Áll.azonosító.	—	Fax: Tel: Név:	Az Ön nevének és faxszámának kijelzése minden faxolt oldalon.	
	4. Hang/Impulzus	—	Hang* Impulzus	Tárcsázási mód kiválasztása.	
	5. Tárcsahang	—	Érzékelés Nincs érzékelés*	Lerövidítheti a tárcsahang érzékelési időt.	122
	6. tel. von. beáll	—	Normál* PBX ISDN	Beállítja a telefonvonal típusát.	44
	0. Nyelv	—	Angol Magyar*	A LCD kijelző nyelvének módosítása.	<i>Lásd: Gyors telepítési útmutató.</i>

Szöveg beírása

Bizonyos menüpontok esetében, például az állomásazonosító megadásakor szöveget kell beírni. A tárcsázó gombokon a számok mellett betűk is szerepelnek. A **0**, **#** és ***** gombok *nem* rendelkeznek betűkkel, mert speciális karakterekhez használatosak.

Nyomja meg ismételten a megfelelő gombot, amíg eléri a kívánt betűt:

■ Szkenelés FTP-re menüopciók beállításához

Nyomja meg a gombot	egyszer	kétszer	háromszor	négyszer	öttször	hatszor	hétyszer	nyolcszor	kilencszer
1	@	.	/	1	@	.	/	1	@
2	a	b	c	A	B	C	2	a	b
3	d	e	f	D	E	F	3	d	e
4	g	h	i	G	H	I	4	g	h
5	j	k	l	J	K	L	5	j	k
6	m	n	o	M	N	O	6	m	n
7	p	q	r	s	P	Q	R	S	7
8	t	u	v	T	U	V	8	t	u
9	w	x	y	z	W	X	Y	Z	9

■ Más menü választás beállításához

Nyomja meg a gombot	egyszer	kétszer	háromszor	négyszer	öttször
2	A	B	C	2	A
3	D	E	F	3	D
4	G	H	I	4	G
5	J	K	L	5	J
6	M	N	O	6	M
7	P	Q	R	7	P
8	T	U	V	8	T
9	W	X	Y	9	W

Szóköz beillesztése

Szóköz beillesztése faxszámba: Nyomja meg a ► gombot egyszer a számok között. Ha egy névben kíván szóközt elhelyezni, akkor kétszer nyomja meg a ► gombot a karakterek között.

Javítás

Ha rossz betűt gépelt be, és meg kívánja változtatni, nyomja meg a ◀ gombot a kurzor téves karakterre mozgatásához, majd nyomja meg a **Clear/Back(Töröl/Vissza)** gombot.

Betűk ismétlése

Ha a megadandó karakter ugyanazon a billentyűn található, mint az előző, akkor mielőtt újra megnyomná a billentyűt, nyomja meg a ▶ gombot.

Speciális karakterek és szimbólumok

Nyomja meg a *, # vagy 0 gombot, majd a ◀ vagy a ▶ gombot a kurzor kívánt karakterre, szimbólumra mozgatásához. Nyomja meg az **OK** gombot a kiválasztáshoz. Az alábbi szimbólumok és karakterek a menüválasztástól függően jelennek meg.

*	megnyomásával elérhető karakterek:	(szóköz) ! " # \$ % & ' () * + , - . / €
#	megnyomásával elérhető karakterek:	: ; < = > ? @ [] ^ _ ¥ ~ ' { }
0	megnyomásával elérhető karakterek:	Á É Í Ö Ó (Ő) Ü Ú 0

Általános

Memóriakapacitás	64 MB
ADF (automatikus dokumentum adagoló)	Max. 35 oldal (eltoltan) (80 g/m ²)
	Ajánlott környezet a legjobb eredményért:
	Hőmérséklet: 20 – 30°C
	Páratartalom: 50 – 70%
	Papír: Xerox Premier 80 g/m ² vagy Xerox Business 80 g/m ²
Papírtálca	250 lap (80 g/m ²)
2. papírtálca (opcionális)	500 lap (80 g/m ²)
Nyomtató típusa	Lézer
Nyomatási mód	Elektrofotográfia félvezető lézersugár szkenneléssel
LCD (folyadékkristályos kijelző)	16 karakter x 2 sor
Áramforrás	220–240V 50/60Hz
Energiafelvétel	Csúcs: Átlagosan 1200 W
	Másolás: Átlagosan 495 W
	Sleep (alvó): Átlagosan 28 W
	Készlet: Átlagosan 95 W

Méretek

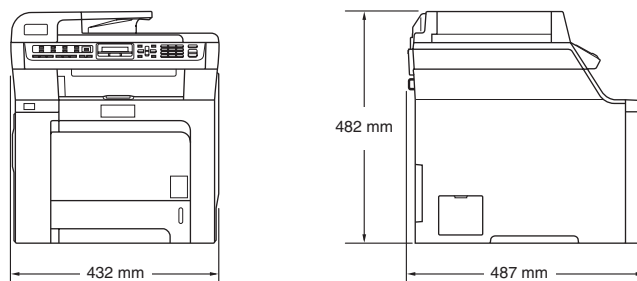

Súly

Dob/toner egység nélkül: 28,3 kg (MFC-9440CN)
28,9 kg (MFC-9450CDN)

Zajsztint

Hangerő

Működés (másolás): $L_{WAd} = 6,9$ BellKészenlét: $L_{WAd} = 4,4$ Bell

Hangnyomás

Működés (másolás): $L_{pAm} = 54,5$ dBAKészenlét: $L_{pAm} = 30$ dBA**Hőmérséklet**Működés közben: $10 - 32,5^{\circ}\text{C}$ Tárolás: $5 - 35^{\circ}\text{C}$ **Páratartalom**

Működés közben: 20 - 80% (kondenzáció nélkül)

Tárolás: 10 - 90% (kondenzáció nélkül)

Nyomtatási adathordozó

Papír bevétele	Papírtálca	
	■ Papírtípus:	Sima géppapír, vékony papír vagy újrafelhasznált papír
	■ Papírméret:	Letter, A4, B5, A5, B6, A6, Executive, Legal és Folio.
	■ Papírsúly:	60–105 g/m ²
	■ Maximum papírtálca kapacitás:	Max. 250 lap 80 g/m ² -es sima papírból

Többfunkciós tálca (MP tálca)

■ Papírtípus:	Normál géppapír, vékony papír, újrafelhasznált papír, bankposta papír, borítékok vagy címkék
■ Papírméret:	Szélesség: 69,9–215,9 mm (2,75–8,5") Hosszúság: 116–406,4 mm (4,57–16")
■ Papírsúly:	60–163 g/m ²
■ Maximum papírtálca kapacitás:	Max. 50 lap 80 g/m ² -es sima papírból Max. 3 boríték

2. papírtálca (opcionális)

■ Papírtípus:	Sima géppapír, vékony papír vagy újrafelhasznált papír
■ Papírméret:	Letter, A4, B5, A5, B6, Executive, Legal és Folio.
■ Papírsúly:	60–105 g/m ²
■ Maximum papírtálca kapacitás:	Max. 500 lap 80 g/m ² -es sima papírból

Papír kimenet Legfeljebb 150 lap (a kimeneti papírtálcára, lefelé fordítva)

Duplex (csak az MFC-9450CDN típus esetén)	■ Papírméret	A4, Legal és Folio
	■ Kézi kétoldalas nyomtatás	Igen
	■ Automatikus kétoldalas nyomtatás	Igen

Fax

Kompatibilitás	ITU-T 3-as csoport	
Kódrendszer	MH/MR/MMR/JBIG/JPEG	
Modem sebesség	Automatikus adatsebess.csökk.:	33 600 bps
Dokumentumméret	ADF szélessége:	147,3–215,9 mm (5,8–8,5")
	ADF magassága:	147,3–356 mm (5,8–14")
	Szkennerüveg szélessége:	Max. 215,9 mm (8,5")
	Szkennerüveg magassága:	Max. 297 mm (11,7")
Szkennelési szélesség	Max. 208 mm	
Nyomatási szélesség	Max. 208 mm	
Szürkeárnyalatai	256 szint	
Lehívási típusok	Standard, biztonsági, időzített, szekvenciális	
Kontraszt beállítása	Automatikus/Világos/ Sötét (kézi beállítás)	
Felbontás	Vízszintes:	8 dot/mm
	Függőleges	
	■ Standard:	3,85 sor/mm (Fekete) 7,7 sor/mm (Színes)
	■ Finom:	7,7 sor/mm (Fekete) 7,7 sor/mm (Színes)
	■ Fotó:	7,7 sor/mm (Fekete)
	■ Szuperfinom:	15,4 sor/mm (Fekete)
Egygombos tárcsázás	16 (8 × 2)	
Gyorstárcsázás	300 állomás	
Csoportok	Max. 20	
Üzenetszórás	366 állomás (csak fek.-feh.)	
Automatikus újratárcsázás	5 perces időközönként háromszor	
Automatikus válasz	0, 1, 2, 3, 4, 5, 6, 7 vagy 8 csengetés	
Kommunikációs forrás	Nyilvános, kapcsolt telefonhálózat	
Memória sebessége	Legfeljebb 500 ¹ /400 ² oldal	
Papír nélküli fogadás	Legfeljebb 500 ¹ /400 ² oldal	

¹ Az „Oldalak” a „Brother 1 számú alapgrafikonra” utal (egy tipikus üzleti levél, normál felbontás, JBIG kód). A műszaki adatok és nyomtatott anyagok előzetes figyelmeztetés nélkül módosulhatnak.

² Az „Oldalak” az „ITU-T #1 teszt grafikonra” utal (egy tipikus üzleti levél, normál felbontás, JBIG kód). A műszaki adatok és nyomtatott anyagok előzetes figyelmeztetés nélkül módosulhatnak.

Másolás

Színes/Monokróm	Igen/Igen
Dokumentumméret	ADF szélessége: 148–215,9 mm (5,8–8,5") ADF magassága: 148–355,6 mm (5,8–14") Szkennerrüveg szélessége: Max. 215,9 mm (8,5") Szkennerrüveg magassága: Max. 297 mm (11,7") Másolási szélesség: Max. 210 mm (8,26")
Többszörös másolás	Legfeljebb 99 oldalt rak egymásra, vagy válogat le
Nagyítás/Kicsinyítés	25–400% (1%-os skálabeosztás)
Felbontás	Max: 1200 × 600 dpi ¹
Első másolat elkészítési ideje	Kb. 21 másodperc (Fekete) ² Kb. 23 másodperc (Színes) ²

¹ Szkennerrüvegről történő fekete-fehér másolat készítésekor, szöveg minőséget, valamint 25% és 150% közötti másolási arányt alkalmazva.

² Az első másolat elkészítési ideje módosulhat, ha a gép kalibrálást, regisztrálást végez közben.

Szkennelés

Színes/Monokróm	Igen/Igen
TWAIN kompatibilis eszköz	Igen (Windows® 2000 Professional/XP/ XP Professional x64 Edition/Windows Vista®) Mac OS® X 10.2.4 vagy újabb verziók
WIA kompatibilis eszköz	Igen (Windows® XP/Windows Vista®)
Színekmélysége	24 bit-es szín
Felbontás	Maximum 19 200 x 19 200 dpi (interpolált) ¹ Maximum 1200 x 2400 dpi (optikai) ² Maximum 1200 x 600 dpi (optikai) ³
Dokumentumméret	ADF szélessége: 148,0–215,9 mm (5,8–8,5") ADF magassága: 148,0–355,6 mm (5,8–14") Szkennerveg szélessége: Max. 215,9 mm (8,5") Szkennerveg magassága: Max. 297 mm (11,7")
Szkennelési szélesség	Max. 210 mm (8,26")
Szürkeárnyalatai	256 szint

¹ Legfeljebb 1200 × 1200 dpi-s szkennelés a WIA meghajtóval Windows® XP/Windows Vista® operációs rendszerben (akár 19 200 × 19 200 dpi is választható a Brother szkennelési segédprogrammal)

² Ha a szkennerveget használja

³ Ha az ADF-et használja

Nyomtatás

Emulációk	PCL6 BR-Script (PostScript) 3-as szint
Nyomtató-meghajtó	Kiszolgáló számítógép alapú meghajtó Windows® 2000 Professional/XP/XP Professional x64 Edition/Windows Vista®/Windows Server® 2003 esetében (csak hálózaton keresztüli nyomtatás) BR-Script (PPD fájl) Windows® 2000 Professional/XP/XP Professional x64 Edition/Windows Vista® verziókhöz Macintosh® nyomtató-meghajtó Mac OS® X 10.2.4 vagy újabb verziókhöz BR-Script (PPD fájl) Mac OS® X 10.2.4 vagy újabb verziókhöz
Felbontás	600 × 600 dpi, 2400 dpi (2400 × 600 dpi)
Nyomtatási sebesség	Max. 20 oldal/perc (A4-es méret) (Fekete) ^{1 2} Max. 20 oldal/perc (A4-es méret) (Színes) ^{1 2}
Kétoldalas nyomtatási sebesség (csak az MFC-9450CDN típus esetén)	Legfeljebb 7 oldal/perc (3,5 lap) (Fekete) Legfeljebb 7 oldal/perc (3,5 lap) (Színes)
Első nyomtatott oldal elkészítési ideje	Kevesebb mint 16 másodperc (Fekete) ³ Kevesebb mint 17 másodperc (Színes) ³

¹ A nyomtatási sebesség függ a használt dokumentum típusától.

² A normál és az opcionális papírtálcáról.

³ Első nyomtatott oldal elkészítési ideje módosulhat, ha a gép kalibrálást, regisztrálást végez közben.

Csatlakozási felületek

USB	USB 2.0 interfész kábelt használjon, ami nem hosszabb, mint 2,0 m. ^{1 2}
LAN kábel	Ethernet UTP kábelt használjon, amely CAT5 vagy magasabb kategóriás.

¹ Készüléke Hi-Speed USB 2.0 interfésszel rendelkezik. A készülék csatlakoztatható olyan számítógéphez is, amely USB 1.1 interfésszel rendelkezik.

² Harmadik fél USB portjait a rendszer nem támogatja.

PictBridge

Kompatibilitás Támogatja a Camera & Imaging Products Association PictBridge CIPA DC-001 szabványt.

Bővebben lásd: <http://www.cipa.jp/pictbridge/>.

Csatlakozási felületek USB közvetlen interfész

Közvetlen nyomtatás funkció

Kompatibilitás PDF 1.6 ¹ verzió, JPEG, Exif + JPEG, PRN (MFC-9440CN vagy MFC-9450CDN nyomtató-meghajtó hozza létre), TIFF (összes Brother MFC vagy DCP modell által szkennelt), PostScript[®]3 TM (MFC-9440CN vagy MFC-9450CDN BR Script3 nyomtató-meghajtó hozza létre)

¹ A JBIG2, valamint a JPEG2000 képfájlokat, illetve a többbétegű fájlokat nem támogatja.

Számítógép követelmények

Minimális rendszerkövetelmények és támogatott szoftver funkciók								
Számítógép Platform és Operációs Rendszer Verzió		Támogatott szoftver funkciók	PC- interfész	Processzor minimális sebessége	Minimum RAM	Ajánlott RAM	Rendelkezésre álló szabad merevlemezterület	
							Meghajtókhoz	Alkalmazásokhoz
Windows® operációs rendszer	Windows® 2000 Professional ⁴	Másolás PC Fax ³ , Szkennelés	USB, Ethernet	Intel® Pentium® vagy egyenértékű	64 MB	256 MB	150 MB	310 MB
	128 MB							
	Windows® XP Home ^{1 4} Windows® XP Professional ^{1 4}			AMD Opteron™ AMD Athlon™ 64 Intel® Xeon® Intel® EM64T-vel Intel® Pentium® 4 Intel® EM64T-vel vagy azzal egyenértékű	256 MB	512 MB		
	Windows® XP Professional x64 Edition ¹				512 MB	1 GB	500 MB	500 MB
Windows Vista® ¹	Nyomtatás	Ethernet	Intel® Pentium® 4 vagy ekvivalens 64-bit támogatott CPU	256 MB	512 MB	50MB	Nem elérhető	
Windows Server® 2003			Intel® Pentium® III vagy azzal egyenértékű	AMD Opteron™ AMD Athlon™ 64 Intel® Xeon® Intel® EM64T-vel Intel® Pentium® 4 Intel® EM64T-vel vagy azzal egyenértékű				
Windows Server® 2003 x64 Edition								
Macintosh® operációs rendszer	Mac OS® X 10.2.4 vagy újabb verziók	Nyomtatás, PC Fax küldés ³ , szkennelés	USB ² , Ethernet	PowerPC G4/G5, Intel® Core™ Solo/Duo, PowerPC G3 350MHz	128 MB	160 MB	80 MB	400 MB

¹ WIA, 1200x1200 felbontáshoz. Brother szkennelő segédprogrammal megnövelhető 19 200 × 19 200 dpi-re.

² Harmadik fél USB portjait a rendszer nem támogatja.

³ A PC Fax funkciót a rendszer csak fekete-fehérben támogatja.

⁴ PaperPort™ 11SE Windows® 2000 esetében csak Microsoft® SP4 vagy magasabb verziókat, XP esetén csak SP2 vagy annak magasabb verzióit támogatja.

Fogyóeszközök

Festékkazetta élettartama	Normál festékkazetta:	
	TN-130BK (Fekete):	Kb. 2 500 oldal ¹
	TN-130C, TN-130M, TN-130Y (Cián, Magenta, Sárga):	Kb. 1 500 oldal ¹
	Nagyteljesítményű festékkazetta:	
	TN-135BK (Fekete):	Kb. 5 000 oldal ¹
	TN-135C, TN-135M, TN-135Y (Cián, Magenta, Sárga):	Kb. 4 000 oldal ¹
Dobegység várható élettartama	DR-130CL:	Kb. 17 000 oldal ²
Szíjegység	BU-100CL:	Kb. 50 000 oldal ²
Hulladékfesték-kazetta	WT-100CL:	Kb. 20 000 oldal ³

¹ Letter vagy A4-es méretű papírra nyomtatáskor 5% nyomtatás lefedettségénél

² Letter vagy A4-es méretű papírra nyomtatáskor

³ Letter vagy A4-es méretű papírra nyomtatáskor 5% nyomtatás lefedettségénél, minden egyes (C, M, Y, K) színre

Ethernet vezetékes hálózat

Hálózati kártya típusneve	NC-6500h
LAN	Csatlakoztathatja készülékét hálózathoz Hálózati nyomtatás, Hálózati szkennelés, PC Fax és Távoli beállításhoz funkciók érdekében. ^{1 2}
Támogatás	Windows [®] 2000 Professional, Windows [®] XP, Windows [®] XP Professional x64 Edition, Windows Vista [®] , Windows Server [®] 2003 és Windows Server [®] 2003 x64 Edition ² Mac OS [®] X 10.2.4 vagy újabb verziók ³
Protokollok	IPv4: TCP/IP ARP, RARP, BOOTP, DHCP, APIPA (Auto IP), WINS, NetBIOS name resolution, DNS resolver, mDNS, LPR/LPD, Custom Raw Port/Port9100, IPP, IPPS, FTP szerver, SSL/TLS, POP SMTP előtt, SMTP-AUTH, Telnet, SNMPv1, HTTP/HTTPS szerver, TFTP kliens és szerver, SMTP kliens, APOP, LLTD responder, Raw Port (PC szkennel), FTP kliens IPv6 TCP/IP (Alapbeállításként kikapcsolva) NDP, RA, DNS, mDNS, LPR/LPD, Custom Raw Port/Port9100, IPP, IPPS, FTP szerver, SSL/TLS, POP SMTP előtt, SMTP-AUTH, Telnet, SNMPv1, HTTP/HTTPS szerver, TFTP kliens és szerver, SMTP kliens, APOP, LLTD responder, Raw Port (PC szkennel)
Hálózat típusa	Ethernet 10/100 BASE-TX Auto Negotiation (Vezetékes LAN)
Kezelő segédprogramok ⁴	BRAdmin Light a Windows [®] 2000 Professional, Windows [®] XP, Windows [®] XP Professional x64 Edition, Windows Vista [®] , Windows Server [®] 2003, Windows Server [®] 2003 x64 Edition és Mac OS [®] X 10.2.4 vagy újabb verziókhoz BRAdmin Professional a Windows [®] 2000 Professional, Windows [®] XP, Windows [®] XP Professional x64 Edition, Windows Vista [®] , Windows Server [®] 2003 és Windows Server [®] 2003 x64 Edition verziókhoz ⁴ Web BRAdmin a Windows [®] 2000 Professional, Windows [®] XP, Windows [®] XP Professional x64 Edition, Windows Vista [®] , Windows Server [®] 2003 és Windows Server [®] 2003 x64 Edition verziókhoz ⁴ Java [™] -t támogató böngészőkkel rendelkező kliens számítógépek

¹ PC Fax küldés Mac[®] esetében

² Csak nyomtatás Windows Server[®] 2003 esetében

³ Mac OS[®] X 10.2.4 vagy újabb (mDNS)

⁴ BRAdmin Professional és Web BRAdmin letölthetők a <http://solutions.brother.com/> oldalról

Ez a jellemzők és kifejezések egy minden részletre kiterjedő listája, ami Brother kézikönyvekben található. Ezen tulajdonságok érvényessége a vásárolt modell fajtájától függ.

ADF (automatikus dokumentum adagoló)

A dokumentum behelyezhető az ADF-be, majd oldalanként automatikusan beolvasható.

Állomásazonosító

A faxüzenetek tetején megjelenő tárolt információ. Tartalmazza a küldő nevét és faxszámát.

Automatikus faxküldés

Fax küldése a külső telefon kagylójának felemelése nélkül.

Automatikus kicsinyítés

Csökkenti a beérkező faxok méretét.

Automatikus újratárcsázás

Ezzel a funkcióval automatikusan újrahívhatja az utolsó faxszámot öt perc múlva, ha a faxot foglalt vonal miatt nem sikerült elküldeni.

Biztonsági másolat nyomtatása

A készülék kinyomtatja az összes beérkező és a memóriában tárolt faxüzenetet. Ez egy biztonsági beállítás amely biztosítja, hogy áramszünet esetén nem vesznek el az üzenetek.

CNG hangok

Olyan speciális hangok, amelyekkel a fax készülékek az automatikus küldés közben a hívás kezdeményezését jelzik a fogadó készüléknek.

Csengetés hangereje

A készülék csengetési hangerejének beállítása.

Csengetés késleltetés

Csengetések száma, mielőtt a készülék Csak fax és Fax/Tel üzemmódban válaszol.

Csipogó hangerő

Egy billentyű lenyomását vagy hibát jelző csipogás hangerejének beállítása.

Csoport szám

Az egygombos (egy billentyűn) és a gyorstárcsázású számok (gyorstárcsázási helyre mentve) kombinációja Üzenetszórásra.

ECM (Hibajavítási mód (Error Correction Mode))

Felismeri a fax küldése közben fellépő hibákat, és újraküldi a hibás oldalakat.

F/T csengetési idő

Az az időtartam, ameddig a Brother készülék „ál”-csönget (ha a Fogadómód Fax/Tel) a fogadott telefonhívások megválaszolására való figyelmeztetéskor.

Fax észlelése

A készülék válaszolhat a CNG hangokra, ha Ön megszakítja a faxot a hívás fogadásával.

Fax fogadási kód

Adja meg ezt a kódok (* 5 1), ha mellék- vagy külső telefonon fogadott faxhívást.

Fax hangok

Az információ átadása közben a küldő és fogadó készülékek által kiadott hangok.

Fax napló

Kinyomtatja az utolsó 200 bejövő és kimenő fax adatait. TX jelentése: Küldés. RX jelentése: Fogadás.

Fax tárolása

A memóriában faxokat tárolhat.

Fax továbbítása

A memóriába fogadott faxot továbbküldi egy előre beprogramozott számra.

Fax/Tel

Fogadhat faxot vagy telefonhívást. Ne használja ezt az üzemmódot üzenetrögzítő (TAD) készülék használata esetén.

Feladat törlése

Beprogramozott nyomtatási feladatot töröl, és törli a készülék memóriáját is.

Felbontás

Egy hüvelykre eső függőleges és vízszintes vonalak száma.

Felhasználói beállítások listája

Nyomtatott jelentés a készülék aktuális beállításairól.

Fennmaradó feladatok

Ellenőrizheti a memóriában várakozó programozott feladatokat, és egyenként törölheti őket.

Gyorsbillentyűk

Gombok a készülék vezérlőpultján, amelyeken számokat tárolhat a gyorsított tárcsázáshoz. Minden billentyűn második számot is tárolhat, ha egyszerre megnyomja a **Shift(Váltás)** és a választott gyorsbillentyűt.

Gyorstárcsázás

Előzetesen rögzített szám az egyszerű tárcsázás érdekében. Meg kell nyomnia a **Search/Speed Dial(Keres/Gyorstárcsázás)** gombot, majd megadnia a 3-jegyű gyors tárcsázási helyet, ezt követően megnyomnia a **Mono Start(Fekete/Fehér Start)** vagy **Colour Start (Színes Start)** gombot a tárcsázási folyamat megkezdéséhez.

Gyorstárcsázás lista

A gyorsbillentyűs és a gyors tárcsázási memóriában tárolt nevek és számok listája számsorrendben.

Hangtárcsázó üzemmód

Az nyomógombos-hangszín tárcsázó telefonok által használt tárcsázási mód a telefonvonalon.

Ideiglenes beállítások

Minden küldendő faxhoz eltérő beállításokat választhat az alapértelmezett beállítások módosítása nélkül.

Impulzus-alapú üzemmód

Körtárcsás tárcsázási módszer a telefonvonalon.

Keresés

A tárolt gyorsbillentyűs, gyors tárcsázási vagy csoport számok elektronikus, betűrend szerinti listázása.

Késleltetett fax

Még aznap, de az Ön által meghatározott későbbi időpontban küldi el a faxot.

Kettős hozzáférés

A készülék memóriába másolhat kimenő faxot vagy beütemezett feladatokat miközben faxot küld vagy faxot fogad, esetleg azt nyomtatja.

Kézi faxküldés

A külső telefon kagylójának felemelésekor nyomja meg a **Tel/R** gombot, így hallhatja a fogadó faxkészülék sípjelét, mielőtt megnyomná a

Mono Start(Fekete/Fehér Start) vagy **Colour Start (Színes Start)** gombot az adás megkezdéséhez.

Kódolási módszer

A dokumentumban szereplő információk kódolásának módszere. Minden faxkészüléknek a Modified Huffman (MH) egy minimum szabványát kell használnia. Az Ön készüléke nagyobb teljesítményű tömörítésre is képes, például Modified Read (MR), Modified Modified Read (MMR), JBIG és JPEG, ha a fogadó készülék képes az adott formátumot fogadni.

Kommunikációs hiba (vagy Komm. hiba)

Hiba a fax küldése közben. Jellemzően a telefonvonal zaja vagy elektrosztatikus töltés okozza.

Kompatibilitás csoport

Egy adott készülék alkalmazása egy másikkal való kommunikációra. A kompatibilitás garantált ITU-T csoportok között.

Kontraszt

Ez a beállítás a túl sötét vagy túl világos dokumentumok kijavításához kínál megoldást. A beállítással az eredetnél világosabb vagy sötétebb másolatok készíthetők.

Kötegelt küldés

Költségtakarékossági funkció, amelynek során az egyazon faxszámra küldendő, késleltetett faxüzeneteket a készülék egyszerre küldi el.

Küldés

A faxok átküldésének folyamata készülékéről a fogadó készülékre.

Külföldi üzemmód

A faxhangot időleges módosítja, hogy az igazodjon a tengerentúli, külföldi vonalak esetleges zajához, légköri zavaraihoz.

Külső telefon

A készülékhez kapcsolt TAD (üzenetröggitő) vagy telefonkészülék.

LCD (folyadékkristályos kijelző (liquid crystal display))

A készülék megjelenítési képernyője, ahol az interaktív üzenetek jelennek meg a képernyőn történő programozáskor. Ha a készülék pihenő állapotban van, a képernyőn a dátum és az idő jelenik meg.

Lehívás

Folyamat, amelynek során egy faxkészülék másik készüléket hív, hogy az fogadja a várakozó faxüzenetet.

Melléktelefon

Külön fali aljzatból működő másik telefon ugyanazon a fax számon.

Menü üzemmód

A készülék beállításainak módosítását lehetővé tevő programozási mód.

Nagy felbontás

A felbontás 203 × 196 dpi. Kisméretű nyomtatáshoz valamint grafikonokhoz használatos.

Naplózási időszak

Az automatikusan nyomtatott Fax napló jelentések nyomtatása közötti, előzetesen meghatározott idő. A Fax naplót soron kívül, a megadott rendszeresség megszakítása nélkül is kinyomtathatja.

OCR (optikai karakterfelismerés (optical character recognition))

Az optikai szálnyalábos ScanSoft™ PaperPort™ 11SE az OCR vagy Presto!® PageManager® szoftveralkalmazással egy szöveg képét olyan szöveggé konvertálja, amely már szerkeszthető.

Papír nélküli fogadás

A beérkező faxokat a készülék memóriájában tárolja, ha kifogyott a papír.

PictBridge

Digitális fényképek nagyfelbontású, minőségi nyomtatását teszi lehetővé közvetlenül PictBridge kompatibilis digitális fényképezőgépről.

Súgó lista

A teljes menütablázat nyomtatott listája, melyet a készülék programozásánál használhat, ha nincs kéznél a felhasználói kézikönyv.

Szkennelés

Papírdokumentumról készült elektronikus kép küldése a számítógépre.

Szünet

3,5 másodperces késleltetést tesz lehetővé a gyorsbillentyűs és gyorstárcsázási számok társcsázási sorrendjébe. Nyomja meg az **Redial/Pause(Újratárcsáz/Leállít)** gombot annyiszor, amennyiszor szükséges a hosszabb szünetekhez.

Szürkeárnyalat

A szürke különböző árnyalatai, amelyek fényképek másolásához, faxolásához használhatók.

TAD (telefonos üzenetrögzítő berendezés)

A készülékhez külső TAD-t csatlakoztathat.

Távoli hozzáférési kód

Saját négyjegyű kódja (– – –*), amely lehetővé teszi, hogy hívja és vezérelje készülékét egy távoli pontból.

Távoli visszakeresési hozzáférés

A képesség, hogy készülékét távolról, hangtárcsázós telefonról elérje.

Üzenetszórás

Üzenetszórással ugyanazt a faxot automatikusan elküldheti több faxszámra.

Valós idejű küldés

Ha a memória betelt, küldhet faxot azonnali átadással.

Xmit Report (Adásigazolási jelentés)

Az elküldött faxok listázása, amely tartalmazza a üzenetküldés napját, időpontját és számát.

- A**
-
- ADF
(automatikus dokumentum adagoló) 30
használat 18
- Apple® Macintosh®
Lásd
Szoftverhasználati útmutató a
CD-ROM-on.
- Automatikus
fax fogadás 40
egyszerű fogadás 41
Fax észlelés 41
fax újratárcsázás 50
faxküldés 30
- Á**
-
- Áramkimaradás 192
- B**
-
- Biztonság
Beállítási zár 25
memória biztonság 26
Biztonsági rendelkezések 93
Borítékok 9, 10, 12, 15, 17
- C**
-
- Címkék 9, 10, 14, 17
- ControlCenter2 (Macintosh®-hoz)
Lásd
Szoftverhasználati útmutató a
CD-ROM-on.
- ControlCenter3 (Windows®-hoz)
Lásd
Szoftverhasználati útmutató a
CD-ROM-on.
- CS**
-
- Csatlakozások
EXT
külső telefon 47
TAD (üzenetrögzítő) 45
- Csatlakoztatás
külső TAD (üzenetrögzítő) 45
külső telefon 46
- Csengetés késleltetés, beállítás 41
- Csere
dobegység 166, 167
festékkazetta 161
hulladékfesték-kazetta 178
szíjegyesség 173
- Csomagolás és szállítás 183
- Csoportok üzenetszóráshoz 53
- D**
-
- Data(Adatok) LED 6
- Dobegység
csere 166
ellenőrzés (fennmaradó élettartam) ... 191
tisztítás 147, 150
- Dokumentum
betöltés
ADF 18
szkennerüveg 19
- Duplex (2 oldalas) nyomtatás
hibaelhárítás 105, 139
- E**
-
- Egygombos
beállítás 51
használat 49
módosítás 52
- Elakadás
dokumentum 130
papír 130, 131
- F**
-
- Fax kódok
fax fogadási kód 47
fax fogadási üzemmód 46
hívás megválaszolása kód 46, 47
módosítás 48, 58
távoli hozzáférési kód 58
- Fax továbbítás
egy szám beprogramozása 55
távoli módosítás 59, 60

Fax, önálló	
fogadás	39
beszélgetés végén	40
Csengetés késleltetés, beállítás	41
egyszerű fogadás	41
fax fogadás bélyeg	43
fax továbbítás	60
kicsinyítés a használt papír méretére	42
lehívó fogadás	61
melléktelefonról	46, 47
sorozatos lehívás	62
telefonvonal interferencia	122
visszakeresés távoli helyszínről	59
küldés	20, 30
a szkennervegről	30
az ADF-ről	30
belépés Fax üzemmódba	36
felbontás	35
késleltetett fax	37
késleltetett köteg	37
kontraszt	34
lehívó adás	63
manuális	38
memóriából (kettős hozzáférés)	36
telefonvonal interferencia	122
tengerentúlra	37
törlés a memóriából	38
üzenetszórás	31
valós idejű adás	36
Fax/Tel mód	
Csengetés késleltetés	41
egyszerű fogadás	41
F/T csengetési idő (kettős csengetés)	41
fax fogadási kód	46, 47
faxok fogadása	47
fogadás melléktelefonról	46, 47
hívás megválaszolása kód	46, 47
Faxtárolás	55
bekapcsolás	55
kikapcsolás	57
nyomtatás memóriából	43
Fedőlap	
csak a következő faxnál	33
egyéni megjegyzések	33
minden faxnál	34
nyomtatott formátum	34
Feladat visszavonása billentyű	7
Felbontás	
beállítása a következő faxra	35
fax (standard, finom, szuperfinom, fotó)	35, 212
másolás	213
nyomtatás	215
szkennelés	214
Felbontás billentyű	35
Festékkazetta, csere	161
Festékkímélés	24
Folio	10, 21
GY	
Gyorstárcsázás	51
beállítás	52
csoportos tárcsázás	
csoportok beállítása	
üzenetszóráshoz	53
módosítás	52
egygombos tárcsázás	
beállítás	51
használat	49
módosítás	52
Gyorstárcsázás	
módosítás	52
gyorstárcsázás	
beállítás	52
használat	49
használat	49
keresés	50
módosítás	52
üzenetszórás	
csoportok használata	31
Gyorstárcsázási számok kombinálása	54
H	
Hang vagy impulzus-alapú tárcsázás	54
Hangerő, beállítás	
hangjelzés	23
Hangerősség, beállítás	
csengetés	23
hangszóró	23

Hálózat	
faxolás	
Szoftverhasználati útmutató a CD-ROM-on.	
nyomtatás	
Szoftverhasználati útmutató a CD-ROM-on.	
szkennelés	
Szoftverhasználati útmutató a CD-ROM-on.	
Hibaelhárítás	102
dokumentum elakadás	130
ha problémája adódott	
bejövő hívások	103
hálózat	107
másolási minőség	104
nyomtatás	102, 104
nyomtatási minőség	106, 109
papír kezelése	106
szkennelés	105
szoftver	105
telefonvonal	122
papír elakadás	131
Hibaüzenetek az LCD-n	
Fest. kifogyott	161
Henger röv. lejár	166
Hull kaz. tele	178
Kevés a toner	161
Képtelen kezd XX	125
Képtelen nyom XX	125
Képtelen szke XX	125
Komm. hiba	123
Memória megtelt	126
Nem regisztrált	49
Nincs Papír	127
Szíjegyység csere	173
Hulladékfesték-kazetta	178

I

Ideiglenes másolási beállítások	69
---------------------------------------	----

J

Jelentések	61, 65
Adásigazolás	65
Fax Napló	66
naplózási időszak	65
Felhasználói beállítások	66
Gyorstárcsázás lista	66
Hálózat konfiguráció	66
nyomtatás	66
Súgó Lista	66

K

Karbantartás, szokásos	141
csere	
dobegység	166
festékkazetta,	161
szíjegyység	173
ellenőrzés	
alkatrészek fennmaradó	
élettartama	191
Keres/Gyorstárcsázás billentyű ...	49, 50, 53
Kettős hozzáférés	36
Késleltetett kötegelt adás	37
Készletléti idő	24
Készülék információ	
állapot LED	8
ellenőrzés	
alkatrészek fennmaradó	
élettartama	191
oldalszámlálók	191
Készülék programozása	192
Kicsinyítés	
bejövő faxok	42
másolatok	69
Kiegyenlítés	122
Közvetlen nyomtatás	82, 83
Közvetlen billentyű	7
specifikációk	216
Külső telefon, csatlakoztatás	46

L

LCD (folyadékkristályos kijelző)	6, 192
kontraszt	24
Súgó lista	66

Lehívás	
lehívó adás	63
lehívó fogadás	61
sorozatos lehívás	62
Leválogatás	71

M

Macintosh®	
Lásd	
Szoftverhasználati útmutató a CD-ROM-on.	
Manuális	
fogadás	39
küldés	38
tárcsázás	49
Másolás	
ADF használata	18, 71, 74
ADF használatával	68
belépés másolás üzemmódban	68
billentyűk	69
egyszeres	68
fényerő	72
ideiglenes beállítások	69
kontraszt	68, 72
leválogatás (csak ADF)	71
memória megtelt	75
minőség	71
N az 1-ben (oldalkép)	73
Nagyítás/Kicsinyítés billentyű	69
Opciók billentyű	69, 70
színtelítettség	73
szkennerüveg használata	19, 73, 74
tálcaválasztás	74
többszörös	68
Melléktelefon, használat	46, 47
Memória	
DIMM (opció) hozzáadása	100
beszerelés	100
tárolás	192
Memória megtelt	
üzenet	38, 75, 81, 84, 126
Menü táblázat	192, 194
menügombok használata	192
Mód időzítő	20

N

N az 1-ben (oldalkép)	73
Nagyítás/Kicsinyítés billentyű	69

NY

Nyári időszámítás	24
Nyomtatás	
billentyűk	7
fax a memóriából	43
Feladat visszavonása billentyű	7, 105
felbontás	215
jelentések	66
Lásd	
Szoftverhasználati útmutató a CD-ROM-on.	
meghajtók	215
minősége	109
papír elakadás	131
problémái	102
Secure billentyű	7
specifikációk	215

O

Oldalkép (N az 1-ben)	73
-----------------------	----

P

PaperPort™ 11SE OCR-rel	
Lásd	
Szoftverhasználati útmutató a CD-ROM-on és Sűgó a PaperPort™ 11SE alkalmazásban, használati ismertető	
Papír	9, 211
betöltés	15
dokumentum mérete	18, 213, 214
elakadás	131
méret	9, 21
típus	9, 20
PC Fax	
Lásd	
Szoftverhasználati útmutató a CD-ROM-on.	
PC fax fogadás	56
PictBridge	
DPOF nyomtatás	80
specifikációk	216

S

Secure billentyű	7
Sorozatszám hol találja lásd elülső borítólemez belső része	
SÚGÓ	66
LCD üzenetek	192
Menü táblázat	192, 194
menügombok használata	192
Súgó lista	66

SZ

Szállítás	183
Szíjegység	173
Szkennelés Lásd Szoftverhasználati útmutató a CD-ROM-on.	
Szkennerüveg, használat	19
Szöveg, beírás	207
Szürkeárnyalat	212, 214

T

TAD (telefonos üzenetrögzítő), külső	39
TAD (üzenetrögzítő), külső csatlakoztatás	45
OGM (kimenő üzenet) rögzítése	46
Tálcahasználat, beállítás fax	22
másolás	21
nyomtatás	22
Tálcaválasztás	74
Tárcahang észlelés	122
Tárcazás automatikus fax újratárcazás	50
csoportok (üzenetszórás)	31
egygombos	49
gyorstárcazás	49
manuális	49
szünet	51
Távoli beállítás Lásd Szoftverhasználati útmutató a CD-ROM-on.	

Távoli visszakeresés	58
faxok megszerzése	59
hozzáférési kód	58
utasítások	60
Tel/R billentyű	7, 47
Telefonvonal kapcsolatok	45
problémái	103
többvonalas (PBX)	46
Telefonvonal-típus	44
Tisztítás dobegység	150
koronahuzal	147
lézeres szkennerek ablak	143
szkenner üveg	142
Többvonalas kapcsolatok (PBX)	46
Törlés faxfeladatok a memóriában	38
folyamatban levő üzenetszórás	32
nyomtatási feladatok	7
távoli fax opciók	57
újrahívásra váró feladatok	38

U

USB Flash memória meghajtó	82
----------------------------------	----

Ú

Újratárcazás/Leállít billentyű	51
--------------------------------------	----

Ü

Üzem mód, belépés fax	30, 36
másolás	68
szkennelés	7
Üzenetrögzítő (TAD) csatlakoztatás	45
Üzenetszórás	31
csoportok beállítása	53
törlés	32

V

Vezeték nélküli telefon	47
Vezérlőpult áttekintés	2

brother[®]

A készülék használata kizárólag a vásárlási országban kapott jóváhagyást. Helyi Brother cégek vagy viszonteladók csak a saját országukban vásárolt készülékeknek biztosítanak szervizhátteret.