

Před použitím tiskárny si přečtěte tento Stručný návod k obsluze, abyste věděli, jak ji správně nastavit a nainstalovat.

! DŮLEŽITÉ

NEZAPOJUJTE kabel rozhraní.

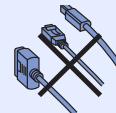

1

Vybalte tiskárnu a zkontrolujte obsah balení

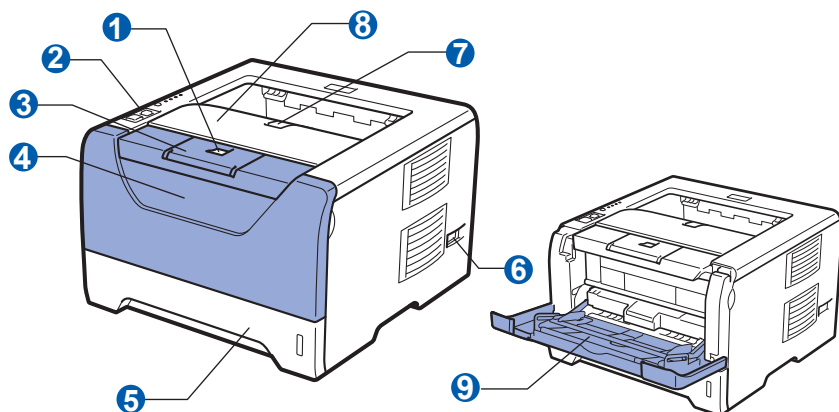

- 1 Tlačítko pro otevření předního krytu
- 2 Ovládací panel
- 3 Rozkládací opěrka horního výstupu papíru 1 (Rozkládací opěrka 1)
- 4 Přední kryt
- 5 Zásobník papíru
- 6 Síťový vypínač
- 7 Rozkládací opěrka horního výstupu papíru 2 (Rozkládací opěrka 2)
- 8 Příhrádka horního výstupu papíru
- 9 Deskový podavač (DP)

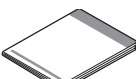
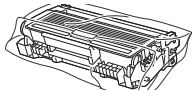
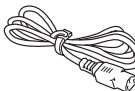
 <p>Disk CD-ROM (včetně Příručky uživatele programů a Příručky síťových aplikací)</p>	 <p>Stručný návod k obsluze</p>	 <p>Jednotka fotoválce s tonerovou kazetou</p>	 <p>Napájecí kabel</p>
---	---	---	--

! VAROVÁNÍ

Plastové obaly se používají k zabalení tiskárny. Tyto obaly uchovávejte mimo dosah kojenců a dětí, abyste zabránili nebezpečí udušení.

Poznámka

- Obalový materiál a krabice si uschovejte pro případ dalšího transportu tiskárny.
- Kabel rozhraní není součástí standardního příslušenství. Pro připojení tiskárny k počítači je nutné zakoupit kabel odpovídajícího rozhraní (USB, paralelní nebo síťový).

Kabel USB

- Ujistěte se, že používáte kabel rozhraní USB 2.0 (Type A/B), který je dlouhý max. 2 metry.
- Používáte-li kabel USB rozhraní, ujistěte se, že jej zapojíte do USB konektoru na vašem počítači, nikoliv do USB konektoru na klávesnici nebo do nenasazeného USB rozbočovače (hubu).

Kabel paralelního rozhraní

NEPOUŽÍVEJTE kabel paralelního rozhraní, který je delší než 2 metry. Používejte stíněný kabel, který je kompatibilní s rozhraním IEEE 1284.

Síťový kabel (model HL-5350DN)





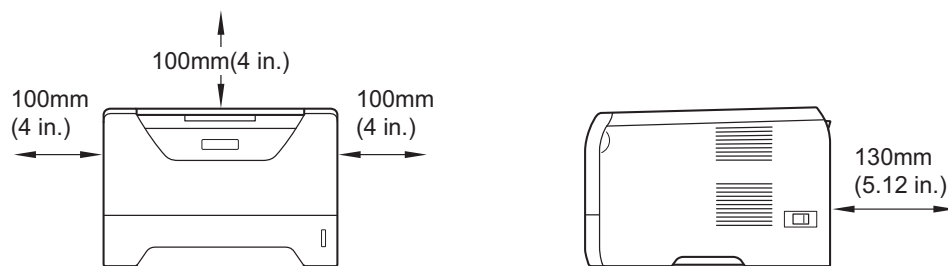

Použijte síťový kabel typu kategorie 5 (Cat5) (nebo vyšší kategorie) určený pro sítě 10BASE-T nebo 100BASE-TX Fast Ethernet.

Poznámka

Dodržte minimální vzdálenost kolem tiskárny, jak je patrné z ilustrace.



Používané symboly a označení

 VAROVÁNÍ	VAROVÁNÍ informují o možném zranění obsluhy.
 UPOZORNĚNÍ	UPOZORNĚNÍ specifikují postupy, které musíte dodržet nebo kterých se musíte vyvarovat, abyste zabránili možným menším zraněním.
 DŮLEŽITÉ	DŮLEŽITÉ specifikuje postupy, které musíte dodržet nebo kterých se musíte vyvarovat, abyste zabránili možnému poškození přístroje nebo jiných předmětů.
	Varování před možným nebezpečím úrazu elektrickým proudem.
	Tato ikona varuje před nebezpečím dotyku horkých částí přístroje.
 Poznámka	Poznámky poradí, jak reagovat na vzniklou situaci nebo popisují aktuální činnost přístroje spolu s dalšími funkcemi.
 Příručka uživatele Příručka síťových aplikací	Indikuje odkazy na Příručku uživatele nebo Příručku síťových aplikací, které jsou uloženy na dodaném disku CD-ROM.

2

Instalace jednotky fotoválce s tonerovou kazetou

DŮLEŽITÉ

NEZAPOJUJTE kabel rozhraní.

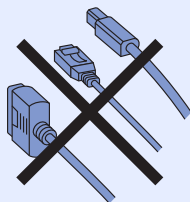

a Sejměte z vnější části tiskárny balicí pásku.

b Stiskněte tlačítko pro otevření předního krytu a kryt otevřete **1**.

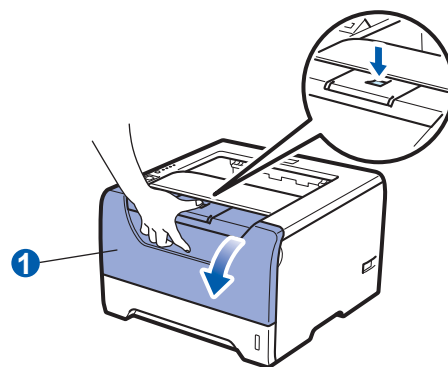

c Vybalte jednotku fotoválce s tonerovou kazetou.

- d** S tonerovou kazetou několikrát ze strany na stranu jemně zatřepejte, aby se toner uvnitř rozptýlil.

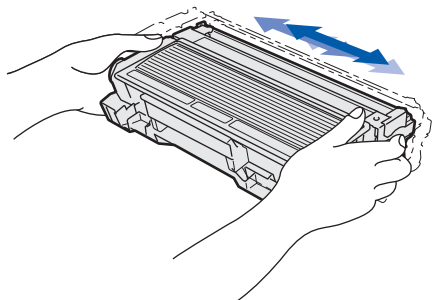

- e** Jednotku fotoválce s tonerovou kazetou vložte zpět do tiskárny, a počkejte, až zapadne na své místo.

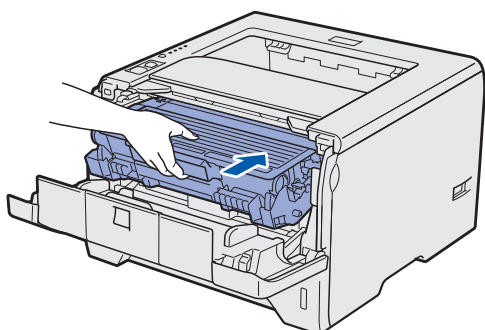

- f** Zavřete přední kryt tiskárny.

3 Vložení papíru do zásobníku

- a** Zásobník papíru vytáhněte z přístroje celý ven.

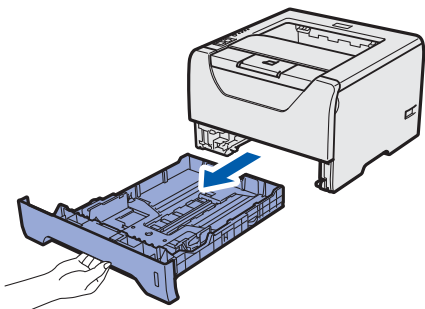

- b** Stiskněte modrou uvolňovací páčku vodítek papíru ①, vodítka nastavte přesně na rozměr papíru, který vkládáte do zásobníku. Zkontrolujte, zda vodítka zapadla do drážky.

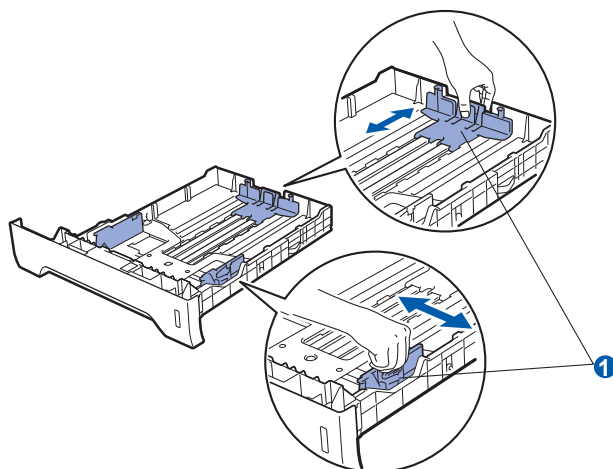

- c** Stoh papíru dobře provětrejte. Snížíte tím riziko zaseknutí papíru nebo jeho chybného podání.

- d** Vložte papír do zásobníku, jeho množství nesmí nepřekročit rysku maxima ①. Strana určená k potisku musí být založena směrem dolů.

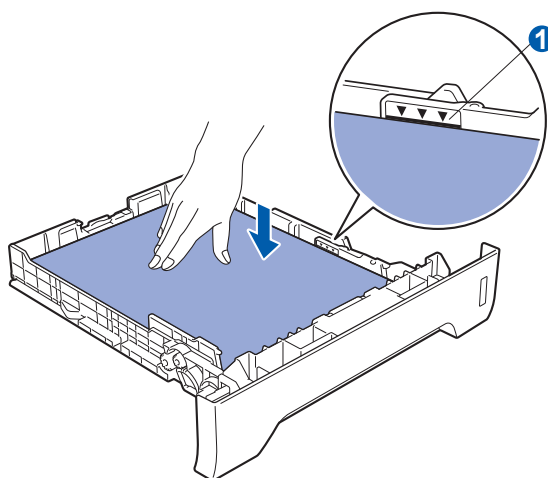

! DŮLEŽITÉ

Ujistěte se, že vodítka papíru se papíru po stranách dotýkají, aby se podával správně.

- e** Zásobník papíru vraťte zpět do tiskárny. Zkontrolujte, zda je zásobník v tiskárně správně zasunutý.

4 Tisk testovací strany

! DŮLEŽITÉ
NEZAPOJUJTE kabel rozhraní.

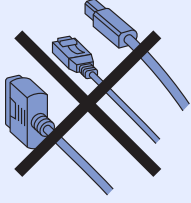

- a** Ujistěte se, že je síťový vypínač vypnutý. Napájecí kabel zapojte do tiskárny.

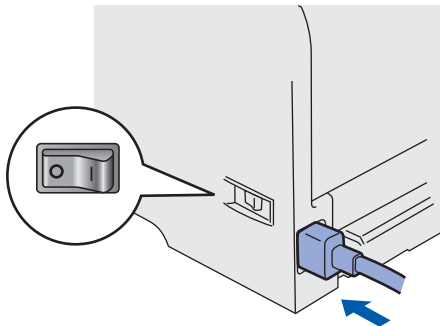

- b** Síťovým vypínačem zapněte tiskárnu.
c Rozložte rozkládací opěrku 1.

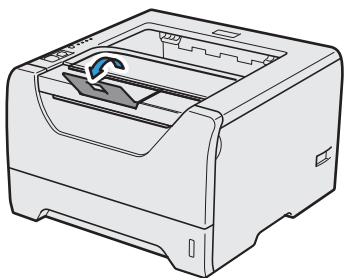

- d** Po nažhavení tiskárny LED dioda **Status** přestane blikat a zůstane svítit zeleně.

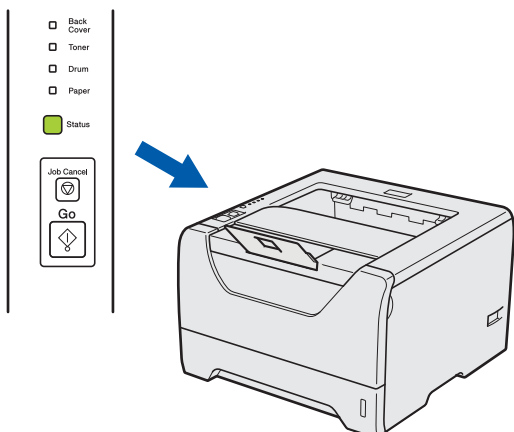

- e** Stiskněte tlačítko **Go**. Tiskárna vytiskne testovací stranu. Zkontrolujte, zda je testovací strana správně vytisknutá.

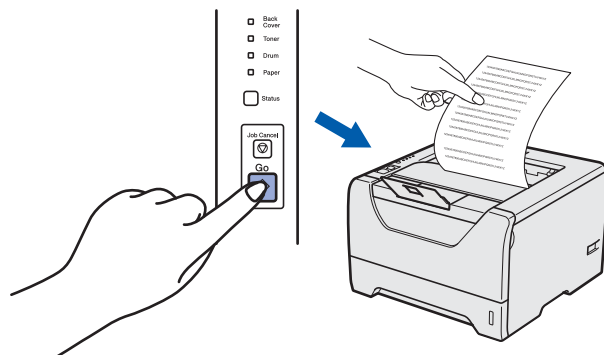

Poznámka

Tato funkce není k dispozici po odeslání první tiskové úlohy z počítače.

Nyní přejděte na

Instalaci ovladače tiskárny naleznete na další straně.

5

Vyberte typ připojení

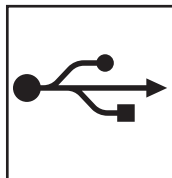
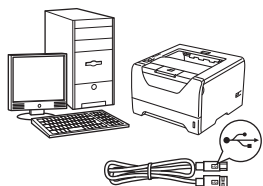

Kabel USB rozhraní

Pro uživatele Windows[®], přejít na strana 6
Pro uživatele Macintosh, přejít na strana 8

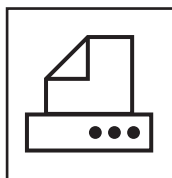
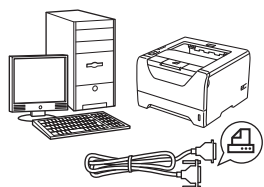

Kabel paralelního rozhraní

Pro uživatele Windows[®], přejít na strana 9

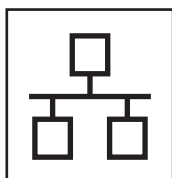
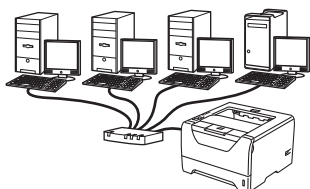

Pevná síť

Pro uživatele Windows[®], přejít na strana 11
Pro uživatele Macintosh, přejít na strana 15

USB	Windows [®]
	Macintosh
Paralelní	Windows [®]
	Macintosh
Pevná síť	Windows [®]
	Macintosh



Uživatelé USB rozhraní

6 Nainstalujte ovladač tiskárny a připojte tiskárnu k počítači

! DŮLEŽITÉ
NEZAPOJUJTE kabel USB rozhraní.

Poznámka
Pokud se na obrazovce počítače objeví **Průvodce nově rozpoznaným hardwarem**, klikněte na tlačítko **Storno**.

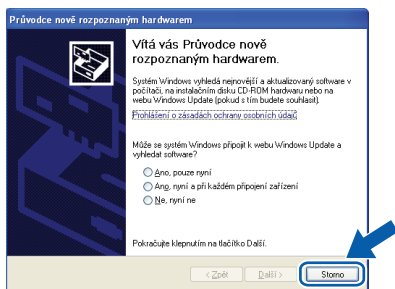

- a** Síťovým vypínačem vypněte tiskárnu.
- b** Ujistěte se, že **NEJÍ** zapojen kabel USB rozhraní a potom začněte s instalací ovladače tiskárny. Pokud je kabel již připojen, odpojte jej.

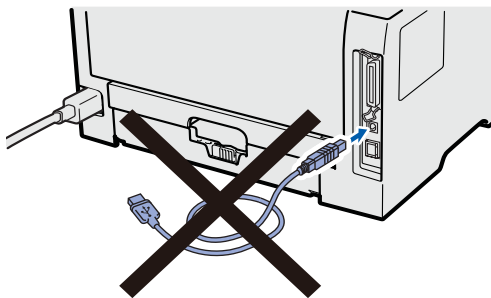

- c** Zapněte počítač. (Musíte se přihlásit jako správce.)

- d** Přiložený disk CD-ROM vložte do mechaniky CD-ROM. Automaticky se objeví úvodní obrazovka. Zvolte model tiskárny a jazykovou verzi hlášení.
- e** V hlavní nabídce klikněte na položku **Instalace tiskového ovladače**.



- f** Klepněte na položku **Rozhraní USB**.

Poznámka

- U systému Windows Vista® pokračujte po zobrazení dialogového okna **Řízení uživatelských účtů** kliknutím na tlačítko **Pokračovat**.

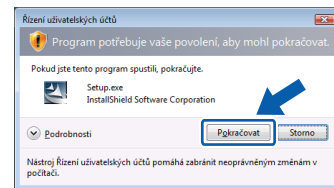

- Jestliže chcete nainstalovat PS ovladač (ovladač Brother BR-Script), zvolte **Uživatelská instalace** a dále se řiďte pokyny na obrazovce. Po zobrazení okna **Zvolte komponenty** označte volbu **PS (PostScript Emulation) Driver**, a dále pokračujte podle pokynů na obrazovce.

- g** Kliknutím na tlačítko **Ano** v okně **Licenční ujednání** stvrďte, že s podmínkami souhlasíte.
- h** Odstraňte štítek chránící konektor USB rozhraní.

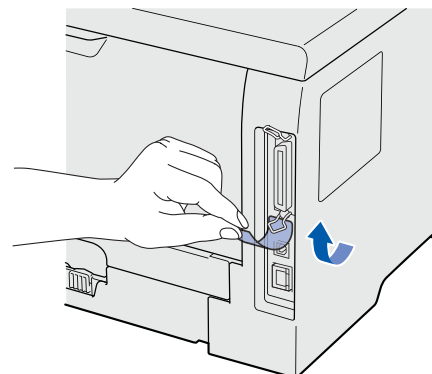



- i** Jakmile se objeví tato obrazovka, ujistěte se, že je síťový vypínač tiskárny zapnutý. Zapojte kabel USB do konektoru USB označeného symbolem  a potom kabel zapojte do počítače. Klikněte na tlačítko **Další**.

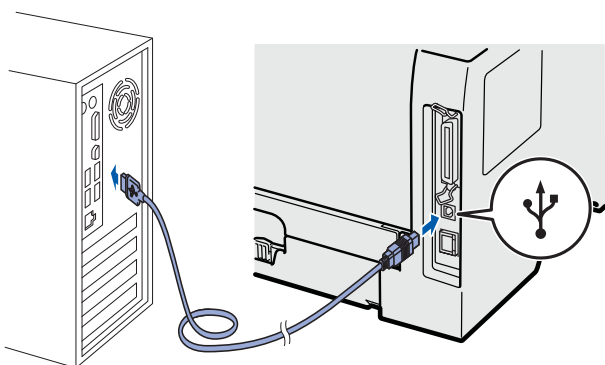
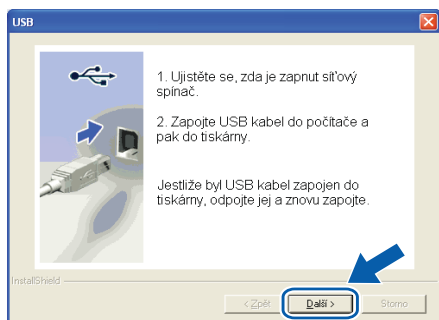

- j** Klikněte na tlačítko **Konec**.



Poznámka

- Jestliže chcete přístroj zaregistrovat on-line, zaškrtněte volbu **On-Line registrace**.
- Nechcete-li nastavit tuto tiskárnu jako výchozí, zrušte zaškrtnutí u volby **Nastavit jako výchozí tiskárnu**.
- Chcete-li deaktivovat Sledování stavu, zrušte označení volby **Povolit sledování stavu**.

Konec

Instalace je dokončena.



Poznámka

Tiskový ovladač XML Paper Specification

Tiskový ovladač XML Paper Specification je nejvhodnějším ovladačem při tisku aplikací, které používají dokumenty podporující XML Paper Specification. Aktuální tiskový ovladač naleznete ve středisku technické podpory Brother Solutions Center na webových stránkách <http://solutions.brother.com/>.



Uživatelé USB rozhraní

6 Tiskárnu připojte k počítači Macintosh a nainstalujte ovladač

a Odstraňte štítek chránící konektor USB rozhraní.

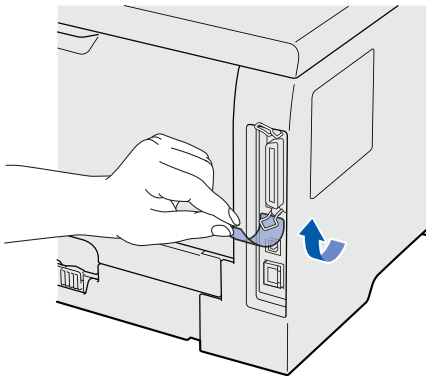

b Zapojte kabel USB do konektoru USB označeného symbolem  a potom kabel zapojte do počítače Macintosh.

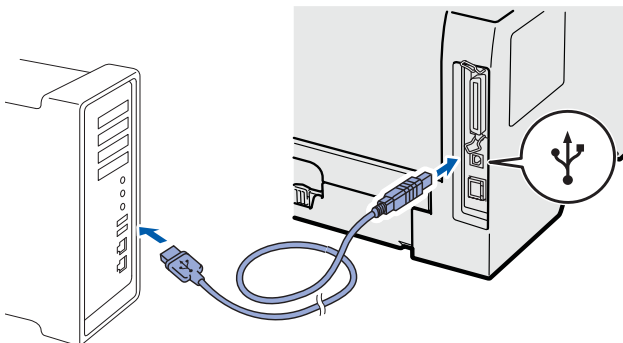

! DŮLEŽITÉ
Tiskárnu **NEZAPOJUJTE** do USB portu na klávesnici nebo do nenapájeného USB rozbočovače (hubu).

c Ujistěte se, že je zapnutý síťový vypínač.

d Zapněte počítač Macintosh. Příložený disk CD-ROM vložte do mechaniky CD-ROM.

e Na ploše dvakrát klikněte na ikonu **HL5300**. Dvakrát klikněte na ikonu **Start Here**. Řiďte se pokyny na obrazovce.

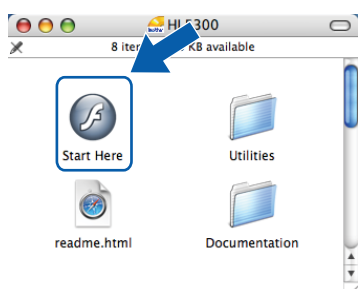

f V hlavní nabídce klikněte na položku **Instalace tiskového ovladače**.



g Klikněte na **Rozhraní USB** a řiďte se pokyny na obrazovce. Potom počítač Macintosh restartujte.

Poznámka
Pokyny týkající se instalace ovladače PS (ovladač Brother BR-Script) naleznete v Příručce uživatele na přiloženém disku CD-ROM.

h Program Brother vyhledá příslušnou tiskárnu. Během vyhledávání se zobrazí následující okno.

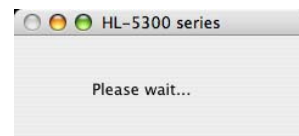

i Vyberte tiskárnu, kterou chcete připojit a potom klikněte na tlačítko **OK**.

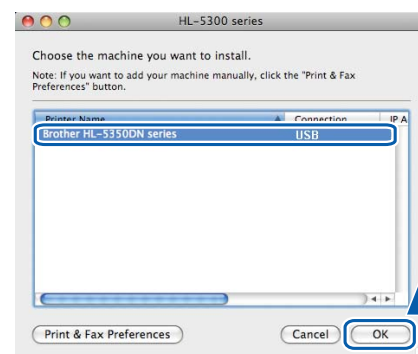

j Jakmile se objeví tato obrazovka, klikněte myší na tlačítko **OK**.

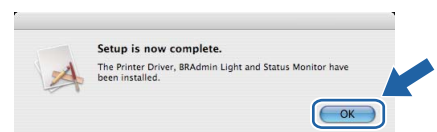

Konec Instalace je dokončena.



Uživatelé paralelního rozhraní

6

Nainstalujte ovladač a připojte tiskárnu k počítači

! DŮLEŽITÉ

NEZAPOJUJTE kabel paralelního rozhraní.

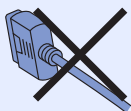

Poznámka

Pokud se na obrazovce počítače objeví **Průvodce nově rozpoznaným hardwarem**, klikněte na tlačítko **Storno**.

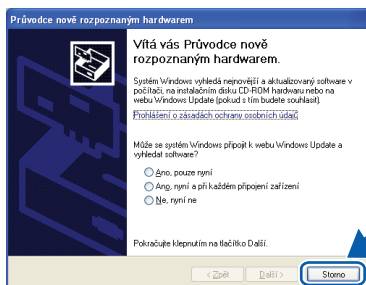

a Síťovým vypínačem vypněte tiskárnu.

b Ujistěte se, že do tiskárny **NEJÍ** zapojen kabel paralelního rozhraní a potom začněte s instalací ovladače tiskárny. Pokud je kabel již připojen, odpojte jej.

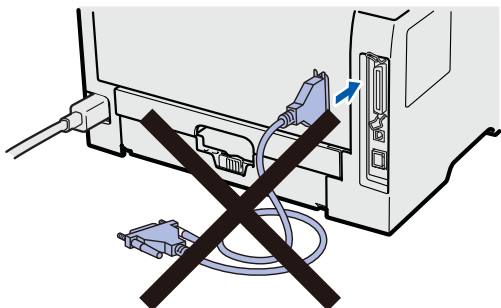

c Zapněte počítač. (Musíte se přihlásit jako správce.)

d Přiložený disk CD-ROM vložte do mechaniky CD-ROM. Automaticky se objeví úvodní obrazovka. Zvolte model tiskárny a jazykovou verzi hlášení.

e V hlavní nabídce klikněte na položku **Instalace tiskového ovladače**.



f Klikněte na položku **Uživatelé paralelního rozhraní**.

Poznámka

- U systému Windows Vista® pokračujte po zobrazení dialogového okna **Řízení uživatelských účtů** kliknutím na tlačítko **Pokračovat**.

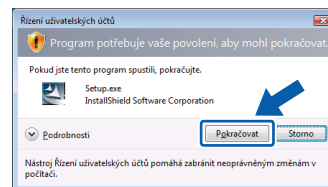

- Jestliže chcete nainstalovat PS ovladač (ovladač Brother BR-Script), zvolte **Uživatelská instalace** a dále se řiďte pokyny na obrazovce. Po zobrazení okna **Zvolte komponenty** označte volbu **PS (PostScript Emulation) Driver**, a dále pokračujte podle pokynů na obrazovce.

g Kliknutím na tlačítko **Ano** v okně **Licenční ujednání** stvrdíte, že s podmínkami souhlasíte.

h Klikněte na tlačítko **Konec**.

Poznámka

- Jestliže chcete přístroj zaregistrovat on-line, zaškrtněte volbu **On-Line registrace**.
- Nechcete-li nastavit tuto tiskárnu jako výchozí, zrušte zaškrtnutí u volby **Nastavit jako výchozí tiskárnu**.
- Chcete-li deaktivovat Sledování stavu, zrušte označení volby **Povolit sledování stavu**.



- i** Kabel paralelního rozhraní zapojte nejdříve do počítače a potom do tiskárny.

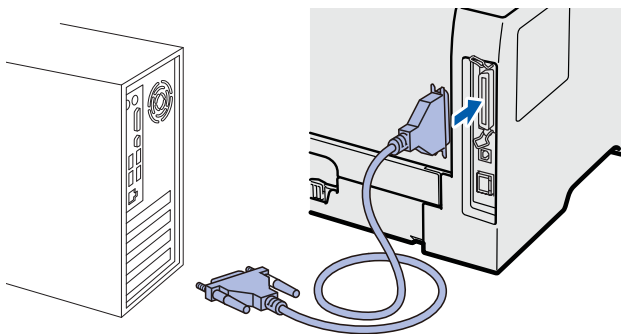

- j** Síťovým vypínačem zapněte tiskárnu.

Konec Instalace je dokončena.



Poznámka

Tiskový ovladač XML Paper Specification

Tiskový ovladač XML Paper Specification je nevhodnějším ovladačem při tisku aplikací, které používají dokumenty podporující XML Paper Specification. Aktuální tiskový ovladač naleznete ve středisku technické podpory Brother Solutions Center na webových stránkách <http://solutions.brother.com/>.

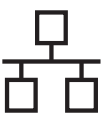

Uživatelé drátového síťového rozhraní (pouze model HL-5350DN)

6 Uživatelé tiskárny v síti Peer-to-Peer

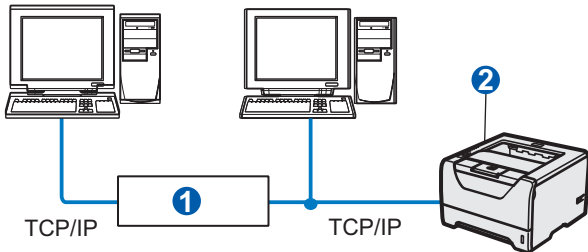

- 1 Router
- 2 Síťová tiskárna

Poznámka

Používáte-li Windows® Firewall nebo funkci firewall u aplikací anti-spyware nebo antivirus, dočasně je deaktivujte. Jakmile jste si jisti, že můžete tisknout, v souladu s pokyny proveďte konfiguraci nastavení programu.

Tiskárnu zapojte do počítačové sítě a nainstalujte ovladač

- a Zapojte jeden konec síťového kabelu do konektoru LAN označeného symbolem  a jeho druhý konec do volného portu na hubu.

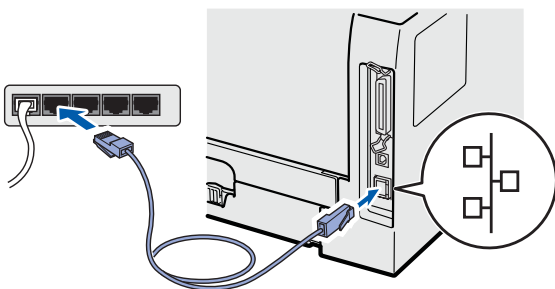

- b Ujistěte se, že je zapnutý síťový vypínač.
- c Zapněte počítač. (Musíte se přihlásit jako správce.)

- d Přiložený disk CD-ROM vložte do mechaniky CD-ROM. Automaticky se objeví úvodní obrazovka. Zvolte model tiskárny a jazykovou verzi hlášení.
- e V hlavní nabídce klikněte na položku **Instalace tiskového ovladače**.



- f Klikněte na položku **Síťové rozhraní**.

Poznámka

- U systému Windows Vista® pokračujte po zobrazení dialogového okna **Řízení uživatelských účtů** kliknutím na tlačítko **Pokračovat**.

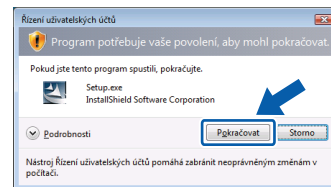

- Jestliže chcete nainstalovat PS ovladač (ovladač Brother BR-Script), zvolte **Uživatelská instalace** a dále se řiďte pokyny na obrazovce. Po zobrazení okna **Zvolte komponenty** označte volbu **PS (PostScript Emulation) Driver**, a dále pokračujte podle pokynů na obrazovce.

- g Kliknutím na tlačítko **Ano** v okně **Licenční ujednání** stvrďte, že s podmínkami souhlasíte.
- h Vyberte **Síťová tiskárna Brother Peer-to-Peer** a potom klikněte na tlačítko **Další**.

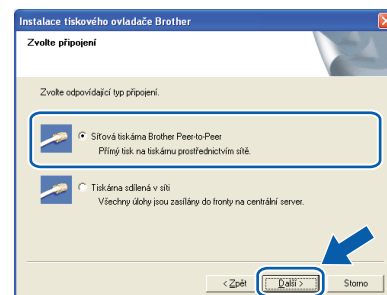

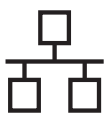

- i** Zvolte **Vyhledání zařízení v síti a volba ze seznamu nalezených zařízení (doporučeno)**. Další možností je zadání IP adresy nebo názvu uzlu. Klikněte na tlačítko **Další**.

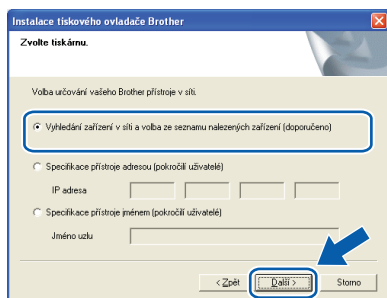

Poznámka

Název uzlu a IP adresu naleznete na vytisknuté straně s konfigurací tiskárny.

- j** Vyberte model tiskárny a potom klikněte na tlačítko **Další**.

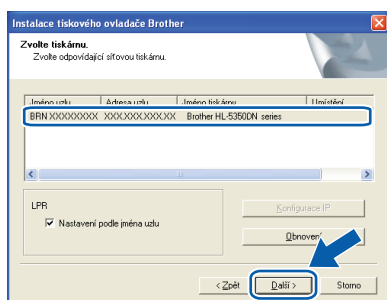

Poznámka

Pokud se tiskárna v seznamu neobjeví do 1 minuty, klikněte na tlačítko **Obnovit**.

- k** Klikněte na tlačítko **Konec**.



Poznámka

- Jestliže chcete přístroj zaregistrovat on-line, zaškrtněte volbu **On-Line registrace**.
- Nechcete-li nastavit tuto tiskárnu jako výchozí, zrušte zaškrtnutí u volby **Nastavit jako výchozí tiskárnu**.
- Chcete-li deaktivovat Sledování stavu, zrušte označení volby **Povolit sledování stavu**.
- Pokud jste vypnuli osobní firewall (např. bránu firewall systému Windows®), zapněte jej.



Instalace je dokončena.



Poznámka

Tiskový ovladač XML Paper Specification

Tiskový ovladač XML Paper Specification je nejvhodnějším ovladačem při tisku aplikací, které používají dokumenty podporující XML Paper Specification. Aktuální tiskový ovladač naleznete ve středisku technické podpory Brother Solutions Center na webových stránkách <http://solutions.brother.com/>.

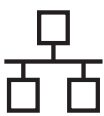

6 Uživatelé tiskárny sdílené v síti

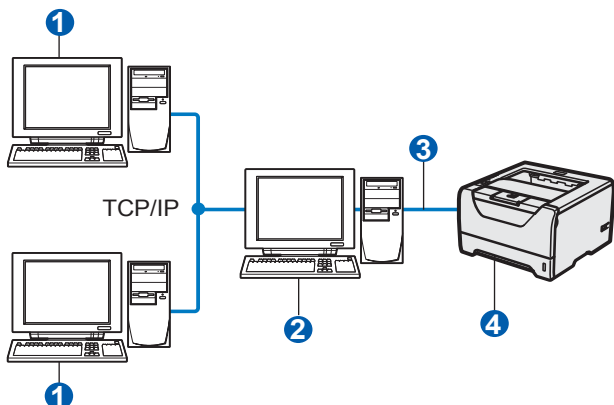

- 1 Klientský počítač
- 2 Počítač známý také jako "server" nebo "tiskový server"
- 3 TCP/IP nebo USB nebo paralelní
- 4 Tiskárna

Poznámka

Pokud hodláte do sítě zapojit sdílenou tiskárnu, doporučujeme nejdříve kontaktovat správce sítě, který vám před instalací sdělí podrobnosti týkající se názvu fronty nebo sdílené tiskárny.

Instalace ovladače a volba správné tiskové fronty nebo názvu sdílené tiskárny

- a Zapněte počítač. (Musíte se přihlásit jako správce.)
- b Přiložený disk CD-ROM vložte do mechaniky CD-ROM. Automaticky se objeví úvodní obrazovka. Zvolte model tiskárny a jazykovou verzi hlášení.
- c V hlavní nabídce klikněte na položku **Instalace tiskového ovladače**.



- d Klikněte na položku **Síťové rozhraní**.

Poznámka

- U systému Windows Vista® pokračujte po zobrazení dialogového okna **Řízení uživatelských účtů** kliknutím na tlačítko **Pokračovat**.

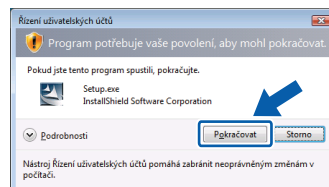

- Jestliže chcete nainstalovat PS ovladač (ovladač Brother BR-Script), zvolte **Uživatelská instalace** a dále se řiďte pokyny na obrazovce. Po zobrazení okna **Zvolte komponenty** označte volbu **PS (PostScript Emulation) Driver**, a dále pokračujte podle pokynů na obrazovce.

- e Kliknutím na tlačítko **Ano** v okně **Licenční ujednání** stvrdíte, že s podmínkami souhlasíte.

- f Vyberte **Tiskárna sdílená v síti** a potom klikněte na tlačítko **Další**.

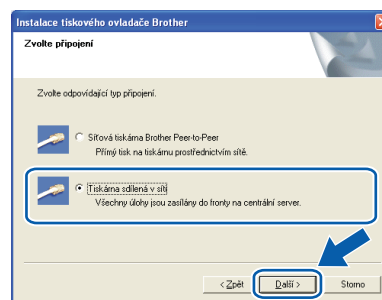

- g Vyberte frontu tiskárny a pak klikněte na tlačítko **OK**.

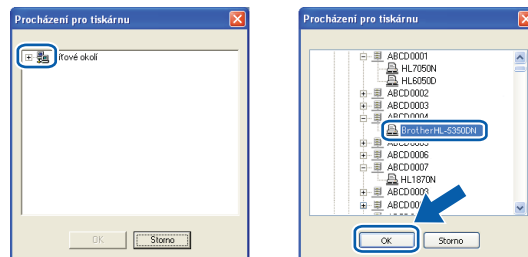

Poznámka

Pokud si nejste jisti umístěním a názvem tiskárny v síti, kontaktujte správce sítě.

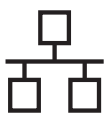

h Klikněte na tlačítko **Konec**.



Poznámka

- Jestliže chcete přístroj zaregistrovat on-line, zaškrtněte volbu **On-Line registrace**.
- Nechcete-li nastavit tuto tiskárnu jako výchozí, zrušte zaškrtnutí u volby **Nastavit jako výchozí tiskárnu**.
- Chcete-li deaktivovat Sledování stavu, zrušte označení volby **Povolit sledování stavu**.

Konec

Instalace je dokončena.



Poznámka

Tiskový ovladač XML Paper Specification

Tiskový ovladač XML Paper Specification je nejvhodnějším ovladačem při tisku aplikací, které používají dokumenty podporující XML Paper Specification. Aktuální tiskový ovladač naleznete ve středisku technické podpory Brother Solutions Center na webových stránkách <http://solutions.brother.com/>.

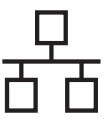

Uživatelé drátového síťového rozhraní (pouze model HL-5350DN)

6 Tiskárnu připojte k počítači Macintosh a nainstalujte ovladač

a Zapojte jeden konec síťového kabelu do konektoru LAN označeného symbolem  a jeho druhý konec do volného portu na hubu.

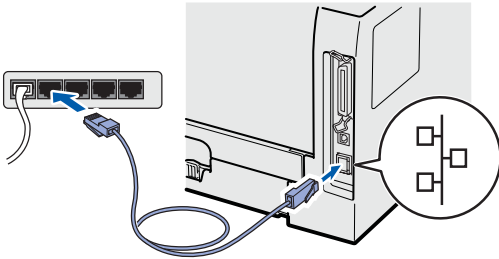

b Ujistěte se, že je zapnutý síťový vypínač.

c Zapněte počítač Macintosh. Příložený disk CD-ROM vložte do mechaniky CD-ROM.

d Na ploše dvakrát klikněte na ikonu **HL5300**. Dvakrát klikněte na ikonu **Start Here**. Řiďte se pokyny na obrazovce.

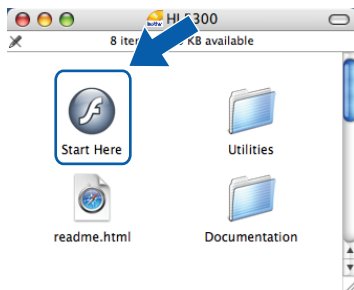

e V hlavní nabídce klikněte na položku **Instalace tiskového ovladače**.



f Klikněte na **Síťové rozhraní** a řiďte se pokyny na obrazovce. Potom počítač Macintosh restartujte.

Poznámka

Pokyny týkající se instalace ovladače PS (ovladač Brother BR-Script) naleznete v Příručce uživatele na přiloženém disku CD-ROM.

g Program Brother vyhledá příslušnou tiskárnu. Během vyhledávání se zobrazí následující okno.

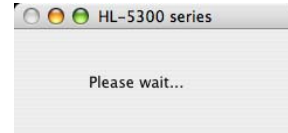

h Vyberte tiskárnu, kterou chcete připojit a potom klikněte na tlačítko **OK**.

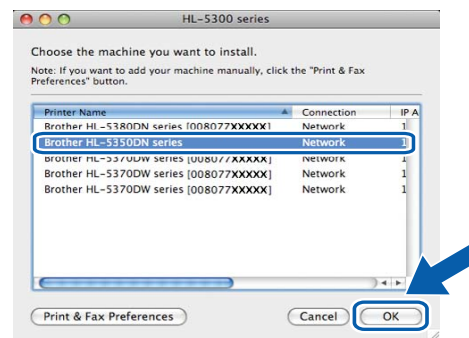

Poznámka

- Pokud je ve vaší síti připojen více než jedna tiskárna stejného modelu, pak se MAC adresa (ethernetová adresa) zobrazí po názvu modelu. Rolováním směrem vpravo můžete také potvrdit svou IP adresu.
- MAC adresu (ethernetovou adresu) a IP adresu tiskárny naleznete na vytisknuté straně s konfigurací tiskárny.

i Jakmile se objeví tato obrazovka, klikněte myší na tlačítko **OK**.

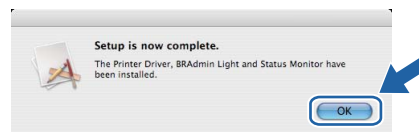

Konec

Instalace je dokončena.

Bezpečnostní upozornění

Bezpečné používání tiskárny

Pokud NEBUDETE dodržovat tyto bezpečnostní pokyny, hrozí nebezpečí požáru, úrazu elektrickým proudem nebo udušení. Tyto pokyny si uschovejte pro případ další potřeby a přečtěte si je dříve, než se pustíte do jakékoliv údržby.

VAROVÁNÍ



Uvnitř tiskárny jsou umístěny vysokonapěťové elektrody. Při čištění vnitřních částí je nutné tiskárnu nejdříve vypnout a napájecí kabel tiskárny vytáhnout ze síťové zásuvky.

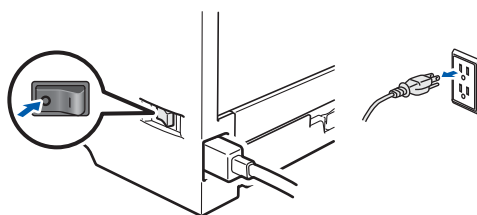

Pokud máte vlhké ruce, **NEMANIPULUJTE** se elektrickou zástrčkou. Vystavujete se riziku úrazu elektrickým proudem.

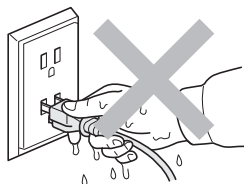

Vždy zkontrolujte, jestli je zástrčka zcela zasunuta.

Plastové obaly se používají k zabalení. Tyto obaly uchovávejte mimo dosah kojenců a dětí, abyste zabránili nebezpečí udušení.

K čištění vnitřních nebo vnějších částí přístroje **NEPOUŽÍVEJTE** hořlavé látky ani žádné druhy sprejů nebo organické roztoky obsahující alkohol nebo čpavek. V opačném případě hrozí nebezpečí vzniku požáru nebo úrazu elektrickým proudem. Postup při čištění tiskárny najdete v *Příručce uživatele*, kapitola 6.



K odstranění rozptýleného toneru **NEPOUŽÍVEJTE** vysavač. Odstraněný toner se může uvnitř vysavače vznítit. Rozsypaný toner opatrně setřete suchou utěrkou, která nepouští vlákna a tuto použitou utěrku zlikvidujte v souladu s místními předpisy.

Čištění vnějších částí tiskárny:

- Nejdříve je nutné tiskárnu vypnout a napájecí kabel tiskárny vytáhnout ze síťové zásuvky.
- Používejte neutrální saponáty. Těkavé látky, jako např. benzín nebo ředidlo, mohou povrch tiskárny poškodit.
- NEPOUŽÍVEJTE** čistící látky, které obsahují čpavek.

UPOZORNĚNÍ

Blesk a napěťové výboje mohou přístroj poškodit! Z tohoto důvodu vám doporučujeme používat kvalitní přepěťovou ochranu nebo tiskárnu během bouřky odpojit od síťového napětí.



Po používání tiskárny zůstávají některé její vnitřní části horké. Po otevření předního nebo zadního krytu se nikdy **NEDOTÝKEJTE** částí, které jsou vyznačeny na obrázku.

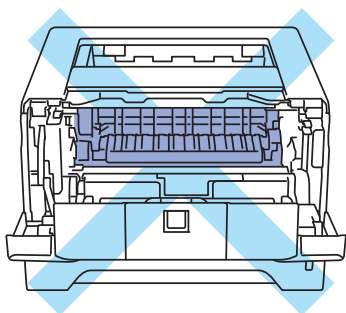

Vnitřní část tiskárny
(pohled zepředu)

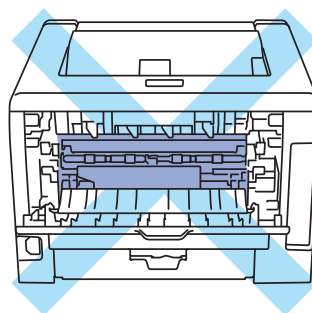

Vnitřní část tiskárny
(pohled zezadu)

DŮLEŽITÉ

Štítky nalepené uvnitř tiskárny na zapékací jednotce a v její blízkosti **NEODSTRAŇUJTE** ani **NEPOŠKOZUJTE**.

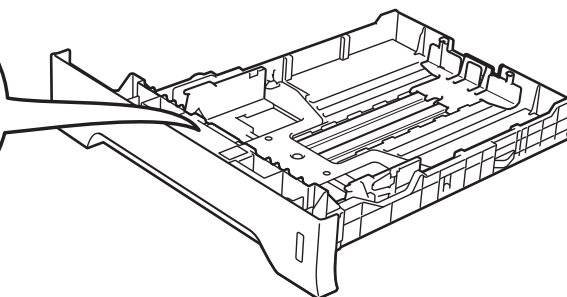
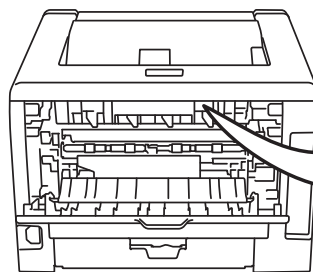
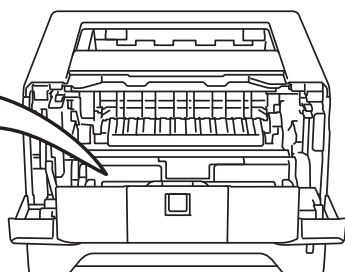

Předpisy

Prohlášení o shodě EC

brother

EC Declaration of Conformity

Manufacturer

Brother Industries Ltd.
15-1, Naeshiro-cho, Mizuho-ku, Nagoya 467-8561 Japan

Plant

Brother Technology (ShenZhen) Ltd.,
NO6 Gold Garden Ind. Nanling Buji, Longgang, Shenzhen, China

Herewith declare that:

Product description : Laser Printer
Product Name : HL-5340D, HL-5350DN
Model Number : HL-53

are in conformity with provisions of the Directives applied : Low Voltage Directive 2006/95/EC and the Electromagnetic Compatibility Directive 2004/108/EC.

Harmonized standards applied :

Safety	EN60950-1:2006
EMC	EN55022:2006 Class B EN55024:1998 + A1:2001 + A2:2003 EN61000-3-2:2006 EN61000-3-3:1995 + A1:2001 + A2:2005

Year in which CE marking was first affixed : 2008

Issued by : Brother Industries, Ltd.

Date : 3rd September, 2008

Place : Nagoya, Japan

Signature :



Junji Shiota
General Manager
Quality Management Dept.

Prohlášení o shodě "EC"

Výrobce

Brother Industries Ltd.
15-1, Naeshiro-cho, Mizuho-ku, Nagoya 467-8561,
Japonsko

Výrobní závod

Brother Technology (ShenZhen) Ltd.,
NO6 Gold Garden Ind. Nanling Buji, Longgang,
Shenzhen, Čína

tímto deklaruje, že:

Popis výrobku : Laserová tiskárna
Název výrobku : HL-5340D, HL-5350DN
Číslo modelu : HL-53

jsou ve shodě se směrnicemi: o elektrické bezpečnosti nízkonapěťových přístrojů 2006/95/EC a elektromagnetické kompatibilitě 2004/108/EC.

Aplikované harmonizované standardy:

Bezpečnost	EN60950-1:2006
EMC	EN55022:2006 Třída B EN55024:1998 + A1:2001 +A2:2003 EN61000-3-2:2006 EN61000-3-3:1995 + A1:2001 +A2:2005

Rok prvního označení štítkem CE: 2008

Vydal : Brother Industries, Ltd.
Datum : 3. září 2008
Místo : Nagoya, Japonsko
Podpis : _____

Junji Shiota
Generální ředitel
Oddělení řízení kvality

Specifikace IEC 60825-1+A2:2001

Toto zařízení je laserové zařízení třídy 1, a jako takový výrobek je definováno předpisy IEC 60825-1+A2: specifikace z roku 2001. V zemích, které požadují toto označení, je na zařízení nalepen níže uvedený štítek.

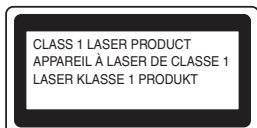

Toto zařízení je vybaveno laserovou diodou třídy 3B, která vydává neviditelné laserové záření v prostoru laserové jednotky. Za žádných okolností není dovoleno laserovou jednotku otevírat.

! VAROVÁNÍ

Používání jiných ovládacích prvků, jiných nastavení, případně provádění jiných postupů než těch, které jsou popsány a stanoveny v tomto návodu, může vést k vystavení se nebezpečnému neviditelnému záření.

Laserové záření

Maximální výkon záření:	5 mW
Vlnová délka:	770 - 810 nm
Laser třídy:	třída 3B

Směrnice EU 2002/96/EC a EN50419



Pouze pro
Evropskou unii.

Toto zařízení je označeno symbolem pro recyklaci. Znamená to, že po skončení životnosti musí být tento přístroj zlikvidován v příslušném sběrném středisku, nikoliv s běžným domovním odpadem. Tímto činem přispějete k ochraně životního prostředí. (Pouze Evropská unie)

DŮLEŽITÉ - Pro vaši bezpečnost

Bezpečné provozování tiskárny je zajištěno tříkolíkovou zástrčkou, která musí být zapojena do standardní nástěnné zemněné tříkolíkové zásuvky. Pokud se používá prodlužovací šňůra, potom i tato musí být třívodičová, řádně zemněná. Chybně zapojená prodlužovací šňůra může vést ke zranění nebo poškození zařízení.

Fakt, že zařízení dostatečně pracuje, není důkazem správného uzemnění a bezchybné instalace. Pokud máte jakékoliv pochybnosti týkající se správného připojení zařízení k síti, obraťte se na kvalifikovaný servis.

Tento přístroj může být připojen a provozován pouze v elektrické síti specifikované na štítku.

NEPŘIPOJUJTE ho ke zdroji stejnosměrného napětí. Pokud jste na pochybách, spojte se k kvalifikovaným servisem.

Odpojení zařízení

Zařízení musí být nainstalováno v blízkosti snadno přístupné síťové zásuvky na střídavý proud. Pro úplné odpojení zařízení od napětí v případě nebezpečí je nutné vytáhnout napájecí kabel tiskárny ze zásuvky na střídavý proud.

připojení k síti LAN (pouze model HL-5350DN)

! UPOZORNĚNÍ

NEZAPOJUJTE zařízení do takové počítačové sítě LAN, která je vystavena přepětí.

Přeprava tiskárny

Pokud musí být tiskárna z jakéhokoliv důvodu transportována, je nutné ji velmi pečlivě zabalit, aby se během přepravy nepoškodila. Doporučujeme vám uschovat si veškerý původní obalový materiál. Přepravce by měl zajistit odpovídající pojištění tiskárny.

! UPOZORNĚNÍ

Před přepravou je nutné z tiskárny vyjmout JEDNOTKU FOTOVÁLCE S TONEROVOU KAZETOU a vložit je do plastového pytle. Pokud tak neučiníte ještě před přepravou, můžete tiskárnu vážně poškodit. Na tato poškození se NEVZTAHUJE ZÁRUKA.

- a** Vypněte síťový vypínač tiskárny a odpojte napájecí kabel.

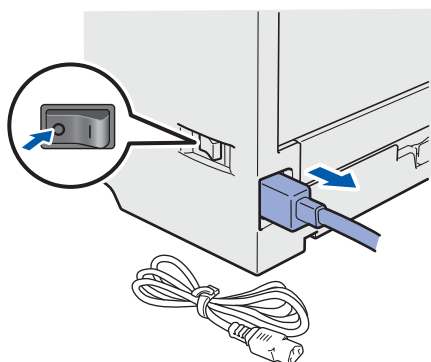

- b** Vyměňte jednotku fotoválce s tonerovou kazetou. Vložte ji do plastového obalu a dobře utěsněte.

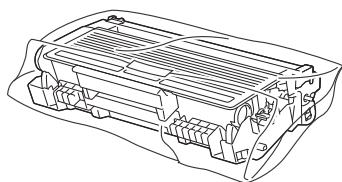

- c** Zavřete přední kryt.

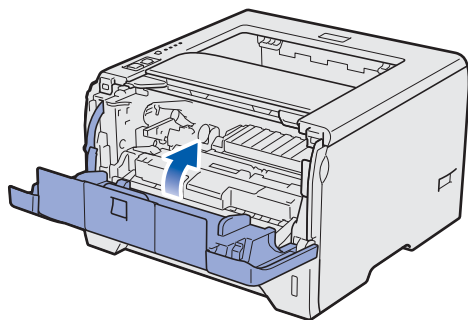

- d** Tiskárnu znovu zabalte.

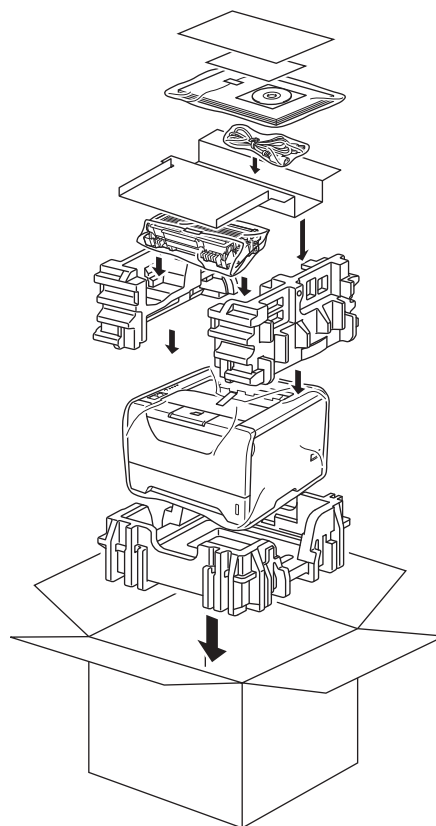

Příložený disk CD-ROM

Disk CD-ROM je zdrojem velkého množství užitečných informací.

Windows®



Instalace tiskového ovladače

Nainstalujte tiskový ovladač.

Instalace dalších ovladačů a pomůcek

Nainstalujte volitelné ovladače, obslužné programy a nástroje pro správu sítě.

Dokumentace

Příručka uživatele programů a Příručka síťových aplikací je k dispozici ve formátu HTML. Příručka uživatele je dostupná také ve formátu PDF přímo z Brother Solutions Center. Příručka uživatele a Příručka síťových aplikací bude automaticky nainstalována ve formátu HTML při instalaci ovladače. Myši klikněte na tlačítko **Start**, vyberte **Všechny programy**¹, zvolte název vaší tiskárny a potom vyberte **Příručku uživatele v HTML formátu**. Pokud nechcete Příručku uživatele nainstalovat, při instalaci ovladače vyberte v dialogovém okně **Instalace tiskového ovladače** nastavení **Uživatelská instalace** a při instalaci ovladače zrušte zaškrtnutí políčka **Příručka uživatele v HTML formátu**.

¹ Programy pro uživatele systému Windows® 2000

Brother Solutions Center

Webový server Brother Solutions Center (<http://solutions.brother.com/>) je trvalým zdrojem aktuálních informací potřebných pro vaši tiskárnu. Můžete zde stáhnout poslední verze ovladačů a obslužných programů pro tiskárnu, seznámit se s častými dotazy a návody na řešení problémů a dozvědět se řadu cenných informací.

On-Line Registrace

Výrobek si zaregistrujte on-line registrací.

Informace o spotřebním materiálu

Informace o originálním spotřebním materiálu Brother naleznete na webových stránkách <http://www.brother.com/original/>.

Poznámka

Pro zrakově postižené uživatele máme na CD-ROM připraven HTML soubor: readme.html. Můžete jej přečíst programem pro převod textu z obrazovky na mluvené slovo.

Macintosh



Instalace tiskového ovladače

Nainstalujte tiskový ovladač.

Dokumentace

Příručku uživatele můžete zobrazit ve formátu HTML. Příručka uživatele je dostupná také ve formátu PDF přímo z technické podpory Brother Solutions Center.

Brother Solutions Center

Webový server Brother Solutions Center (<http://solutions.brother.com/>) je trvalým zdrojem aktuálních informací potřebných pro vaši tiskárnu. Můžete zde stáhnout poslední verze ovladačů a obslužných programů pro tiskárnu, seznámit se s častými dotazy a návody na řešení problémů a dozvědět se řadu cenných informací.

On-Line Registrace

Výrobek si zaregistrujte on-line registrací.

Informace o spotřebním materiálu

Informace o originálním spotřebním materiálu Brother naleznete na webových stránkách <http://www.brother.com/original/>.

Ovládací panel

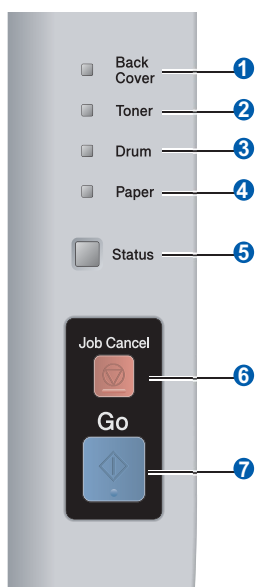







- 1 LED dioda Back Cover**
LED dioda Back Cover signalizuje chyby v zadní části tiskárny.
- 2 LED dioda Toner**
LED dioda Toner signalizuje nedostatek toneru nebo potřebu výměny.
- 3 LED dioda Drum**
LED dioda Drum signalizuje, že už brzy skončí životnost jednotky fotoválce, životnost jednotky fotoválce je u konce nebo koronový vodič potřebuje vyčistit.
- 4 LED dioda Paper**
LED dioda Paper signalizuje prázdný zásobník papíru nebo zaseknutí papíru.
- 5 LED dioda Status**
LED dioda Status se rozsvítí/bliká nebo změní barvu podle stavu tiskárny.
- 6 Tlačítko Job Cancel**
Zastavení a zrušení prováděné činnosti tiskárny.
- 7 Tlačítko Go**
Ukončení režimu spánku / Obnovení po chybě / Vysunutí papíru / Opakování tisku

































Podrobnosti o ovládacím panelu naleznete ve 4. kapitole Příručky uživatele, která je uložena na disku CD-ROM.



























Indikace LED diodami































Bliká:  nebo  nebo 

ZAPNUTO:  nebo  nebo 

VYPNUTO: 

LED dioda tiskárny	Vypnuto	Režim spánku	Žhavení ¹	Ready	Příjem dat ²	Tisk zbývajících dat
Back Cover						
Toner						
Drum						
Paper						
Status		 Tlumená zelená	 Zelená	 Zelená	 Žlutá	 Žlutá

LED dioda tiskárny	Málo toneru ³	Vyměnit toner	Blíží se konec životnosti válce ³	Vyměnit válec	Chyba fotoválce
Back Cover					
Toner	 Žlutá	 Žlutá			
Drum			 Žlutá	 Žlutá	 Žlutá
Paper					
Status	 Zelená	 Červená	 Zelená	 Zelená	 Červená
 Příručka uživatele	Kapitola 6	Kapitola 6	Kapitola 6	Kapitola 6	Kapitola 4

LED dioda tiskárny	Otevřen přední kryt	Otevřen kryt zapékací jednotky ² / Oboustranný tisk je nedostupný	Zaseknutí papíru / Nesprávný rozměr papíru ²	Bez papíru	Zaseknutí papíru (Zadní kryt nebo Duplexní jednotka) ²	Servisní hlášení ²
Back Cover		 Žlutá			 Žlutá	 Žlutá
Toner						 Žlutá
Drum						 Žlutá
Paper			 Žlutá	 Žlutá	 Žlutá	 Žlutá
Status	 Červená	 Červená	 Červená	 Červená	 Červená	 Červená
 Příručka uživatele	Kapitola 7	Kapitola 7	Kapitola 7	Kapitola 7	Kapitola 7	Kapitola 4

¹ LED dioda střídavě 1 sekundu svítí a 1 sekundu nesvítí.

² LED dioda střídavě 0,5 sekundy svítí a 0,5 sekundy nesvítí.

³ Žlutá LED dioda střídavě 2 sekundy svítí a 3 sekundy nesvítí.

Volby

Tato tiskárna má následující volitelné příslušenství. Výkonnost tiskárny můžete zvýšit přidáním následujících položek. Podrobnosti o volitelném spodním zásobníku papíru a kompatibilní paměti SO-DIMM naleznete na webové stránce <http://solutions.brother.com/>.

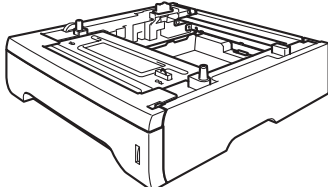
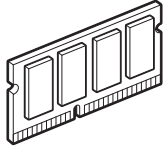

Informace o instalaci těchto položek naleznete v Kapitole 5 Příručky uživatele na disku CD-ROM.

Spodní zásobník papíru	Paměťový modul SO-DIMM
<p data-bbox="448 501 544 524">LT-5300</p>  <p data-bbox="181 748 807 871">Druhý spodní zásobník papíru může pojmout až 250 listů papíru. Po nainstalování zásobníku se celková vstupní kapacita tiskárny rozšíří až na 550 listů papíru.</p>	 <p data-bbox="831 748 1453 808">Celková kapacita paměti může být rozšířena pomocí paměťového modulu (144-pin SO-DIMM).</p>

Spotřební materiál

Chybové hlášení indikované LED diodami na ovládacím panelu hlásí blížící se konec životnosti spotřebního materiálu.

Bližší informace o spotřebním materiálu pro vaši tiskárnu naleznete na webové adrese <http://www.brother.com/original/> nebo vám je poskytne autorizovaný prodejce produktů Brother.

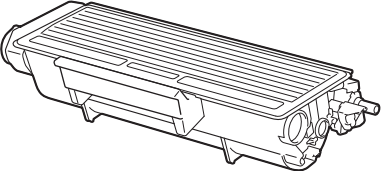
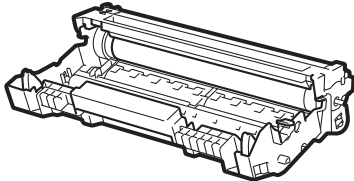

Informace o výměně spotřebních položek naleznete v Kapitole 6 Příručky uživatele na disku CD-ROM.

Tonerová kazeta	Jednotka fotoválce
	

Ochranné značky

Brother a logo Brother jsou registrovanou ochrannou značkou a BRAdmin Light a BRAdmin Professional jsou ochrannou značkou společnosti Brother Industries, Ltd.

Microsoft, Windows, Windows Server a Internet Explorer jsou registrovanými obchodními značkami společnosti Microsoft Corporation v USA a dalších zemích.

Windows Vista je buď registrovanou ochrannou značkou, nebo ochrannou značkou společnosti Microsoft Corporation v USA a dalších zemích.

Apple, Macintosh a Safari jsou ochrannými značkami společnosti Apple Inc., registrované v USA a dalších zemích.

Každá firma, jejíž název programu je zde uveden, je vlastníkem specifické licenční smlouvy na programové vybavení, které se týká registrovaného programu.

Všechny další ochranné značky jsou vlastnictvím příslušných majitelů.

Kompilace a publikování

Tento návod může být pod dohledem společnosti Brother Industries Ltd. kompilován a publikován s tím, že bude pracovat s nejnovějším technickým popisem výrobku.

Obsah tohoto návodu a technické údaje v něm obsažené mohou být změněny bez předchozího upozornění.

Společnost Brother si vyhrazuje právo provádět změny bez předchozího upozornění v technických datech a materiálu zde popsaném. Výrobce neodpovídá za jakékoliv škody (včetně následných) způsobených v závislosti na daných materiálech včetně, ale nikoliv omezeně, na typografické chyby a další chyby týkající se publikace.

Tento výrobek je navržen k používání v profesionálním prostředí.

Autorská práva a licence

© 2008 Brother Industries, Ltd.

© 1983-1998 PACIFIC SOFTWARES INC.

Tento produkt obsahuje programové vybavení "KASAGO TCP/IP" vyvinuté firmou ELMIC WESCOM, INC.

© 2009 Devicescape Software, Inc.

Tento produkt obsahuje šifrovací programové vybavení RSA BSAFE společnosti RSA Security Inc.

Části autorských práv pro profily ICC 2003 poskytnuté společností European Color Initiative, www.eci.org. ALL RIGHTS RESERVED.