

Yazıcıyı kullanmadan önce doğru kurulum ve montaj için bu Hızlı Kurulum Kılavuzu'nu okuyun.

! ÖNEMLİ

Arayüz kablosunu henüz bağlamayın.

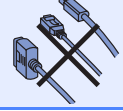

1

Yazıcıyı ambalajından çıkarın ve parçalarını kontrol edin.

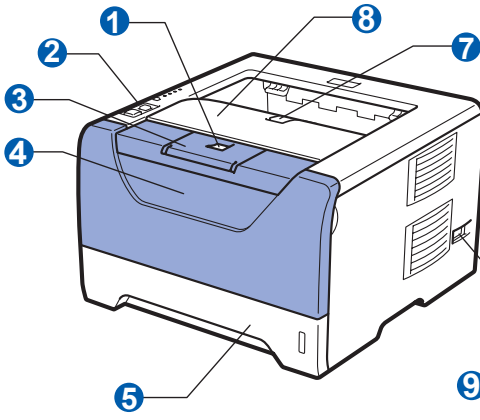

- 1 Ön Kapak Bırakma Düğmesi
- 2 Kumanda Paneli
- 3 Aşağıya Dönük Çıktı Çekmecesi Destek Kapağı 1 (Destek Kapağı 1)
- 4 Ön Kapak
- 5 Kağıt Çekmecesi
- 6 Güç Anahtarı
- 7 Aşağıya Dönük Çıktı Çekmecesi Destek Kapağı 2 (Destek Kapağı 2)
- 8 Aşağıya Dönük Çıktı Çekmecesi
- 9 Çok Amaçlı Çekmece(ÇA Çekmece)

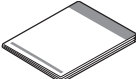
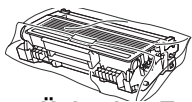
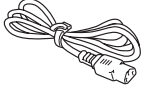
 <p>CD-ROM (Kullanıcı Kılavuzu ve Ağ Kullanım Kılavuzu dahil)</p>	 <p>Hızlı Kurulum Kılavuzu</p>	 <p>Drum Ünitesi ve Toner Kartuşu Takımı</p>	 <p>AC Güç Kablosu</p>
---	--	---	--

! UYARI

Yazıcınızın ambalajında plastik torbalar kullanılmıştır. Boğulma tehlikesini önlemek için bu torbaları bebek ve çocukların ulaşamayacağı bir yerde saklayın.

Not

- Herhangi bir sebeple yazıcınızı taşımanız gerektiğinde kullanmak üzere tüm ambalaj malzemelerini ve kutuyu saklayın.
- Arayüz kablosu standart bir aksesuar değildir. Kullanmak istediğiniz uygun arayüz için (USB, Paralel veya Ağ) uygun arayüz kablosu satın alın.

USB kablosu

- Lütfen 2,0 m'den uzun olmayan bir USB 2.0 arayüz (A/B Türü) kablosu kullandığınızdan emin olun.
- USB kablosu kullanırken, kabloyu klavyedeki veya güç verilmeyen USB hub'ındaki bir USB bağlantı noktasına değil, bilgisayarınızın USB bağlantı noktasına bağladığınızdan emin olun.

Paralel kablosu

2,0 metreden uzun paralel arayüz kablosu kullanmayın. IEEE 1284 uyumlu, korumalı bir arayüz kablosu kullanın.

Ağ kablosu (HL-5350DN için)

10BASE-T veya 100BASE-TX Hızlı Ethernet Ağı için düz Kategori 5 (veya daha büyük) bükümlü kablo kullanın.

Not

Şekilde gösterildiği gibi, yazıcı çevresinde minimum bir boşluk bırakın.

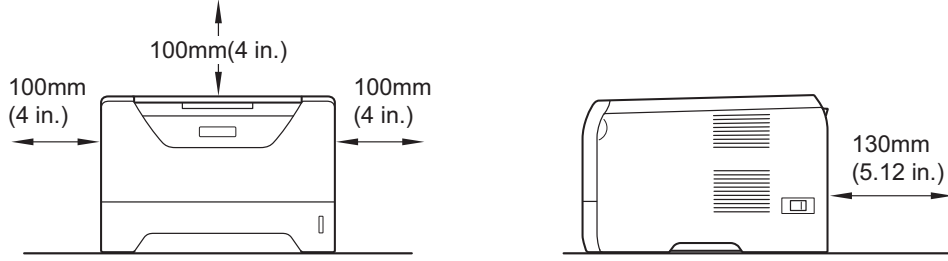

Bu kılavuzda kullanılan semboller

	UYARI	UYARI İŞARETLERİ yaralanmaların önüne geçmek için yapmanız gerekenleri belirtir.
	DİKKAT	DİKKAT İŞARETLERİ, olası hafif yaralanmaları önlemek için uymanız veya kaçınmanız gereken prosedürleri belirtir.
	ÖNEMLİ	ÖNEMLİ notu, yazıcının veya başka nesnelerin hasar görmesini önlemek için uymanız veya kaçınmanız gereken prosedürleri belirtir.
		Elektrik Tehlikesi simgeleri, elektrik çarpması olasılığına karşı sizi uyarır.
		Sıcak Yüzey simgeleri, makinenin sıcak parçalarına dokunmamanız gerektiği konusunda sizi uyarır.
	Not	Notlar, karşılaşılabileceğiniz durumlar karşısında ne yapmanız gerektiğini belirtir ya da mevcut işlemin diğer özelliklerle nasıl kullanılacağı konusunda ipuçları verir.
	Kullanıcı Kılavuzu Ağ Kullanım Kılavuzu	Verdiğimiz CD-ROM'daki Kullanıcı Kılavuzu'na veya Ağ Kullanım Kılavuzu'na gönderme yapar.

2

Drum ünitesi ve toner kartuşu takımını takın

ÖNEMLİ

Arayüz kablosunu henüz bağlamayın.

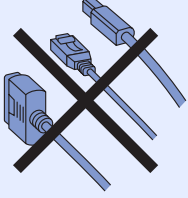

a Yazıcının dışındaki ambalaj bandını çıkarın.

b Ön kapak bırakma düğmesine basın ve ön kapağı 1 açın.

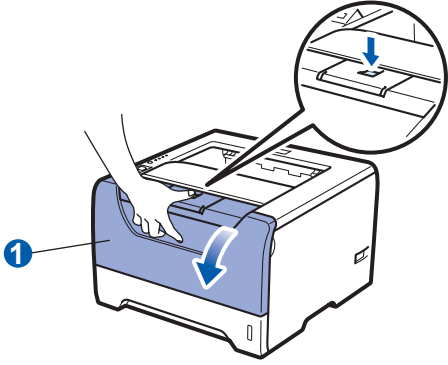

c Drum ünitesi ve toner kartuşu takımını ambalajdan çıkarın.

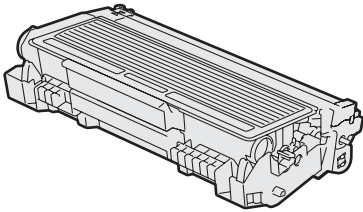

d Tonerin takım içinde eşit dağılması için birkaç kez sağa sola hafifçe sallayın.

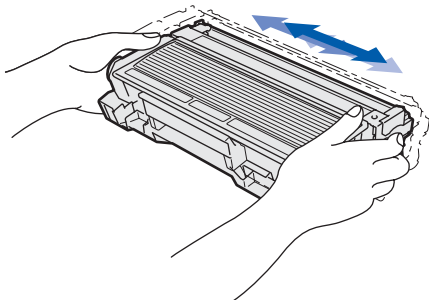

e Drum ünitesi ve toner kartuşu takımını yazıcıda yerlerine oturtun.

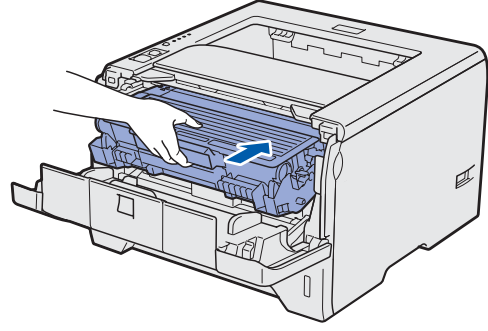

f Yazıcının ön kapağını kapatın.

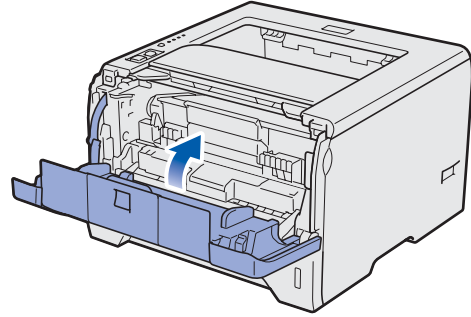

3

Kağıt çekmecesine kağıt koyun

- a** Kağıt çekmecesini çekerek yazıcıdan tamamen çıkarın.

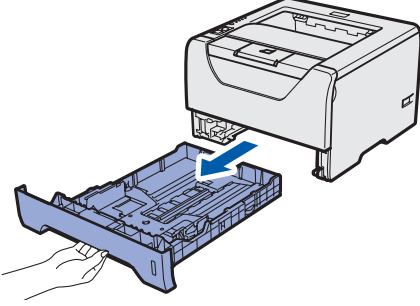

- b** Mavi renkli kağıt kılavuzu bırakma koluna 1 basarken, kağıt kılavuzlarını kaydırarak, çekmeceye koyduğunuz kağıdın boyutuna getirin. Kılavuzların yuvalara iyi oturduğundan emin olun.

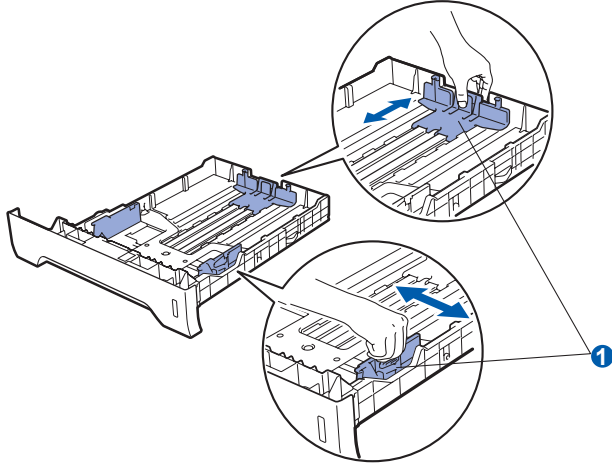

Not

Legal veya Folio boyutundaki kağıt için, kağıt çekmecesinin altındaki serbest bırakma 1 düğmesine basın ve ardından kağıt çekmecesini tümüyle dışarı çekin. (Legal veya Folio boyutundaki kağıt bazı bölgelerde bulunmamaktadır.)

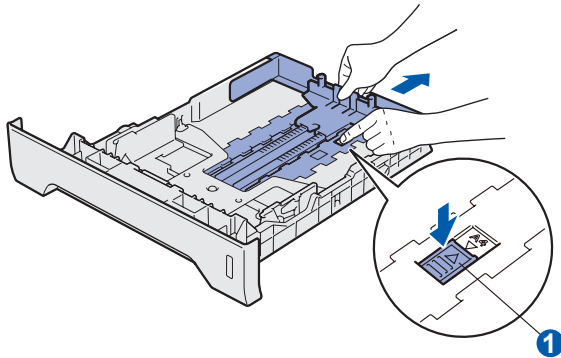

- c** Kağıt sıkışmalarını ve hatalı beslemeleri önlemek için kağıt destesini iyice havalandırın.

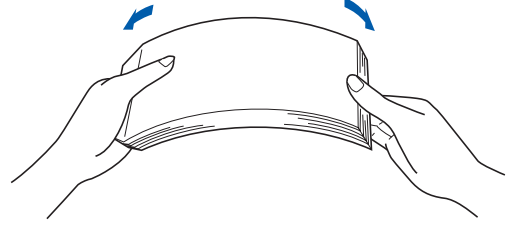

- d** Çekmeceye kağıt koyun ve kağıdın maksimum kağıt işaretinin 1 altında kaldığından emin olun. Yazdırılacak taraf aşağıya dönük olmalıdır.

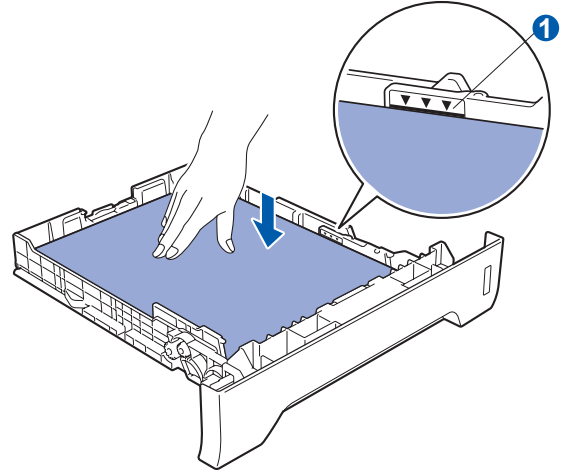

ÖNEMLİ

Doğru besleme için, kağıt kılavuzlarının kağıt kenarlarına değdiğinden emin olun.

- e** Kağıt çekmecesini tekrar yazıcıya sıkıca oturtun. Yazıcıya tam olarak girdiğinden emin olun.

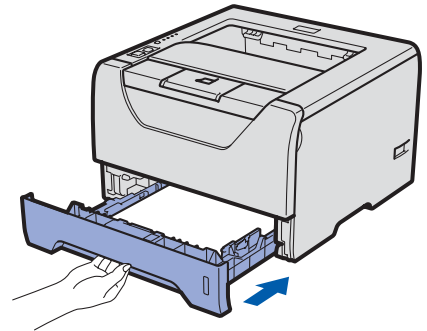

4

Bir test sayfası yazdırma

ÖNEMLİ

Arayüz kablosunu henüz bağlamayın.

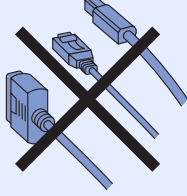

- a** Yazıcının güç anahtarının kapatıldığından emin olun. AC güç kablosunu yazıcıya bağlayın.

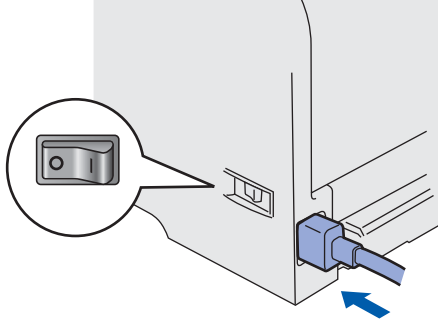

- b** Yazıcının güç anahtarını açın.

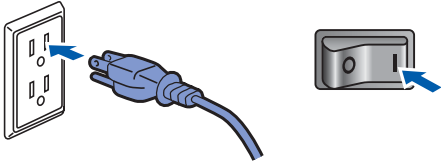

- c** Destek kapağı 1'i açın.

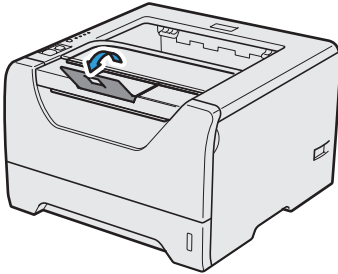

- d** Yazıcı tam olarak ısınınca **Status** LED göstergesi yanıp sönmeyi keser ve sabit yeşile döner.

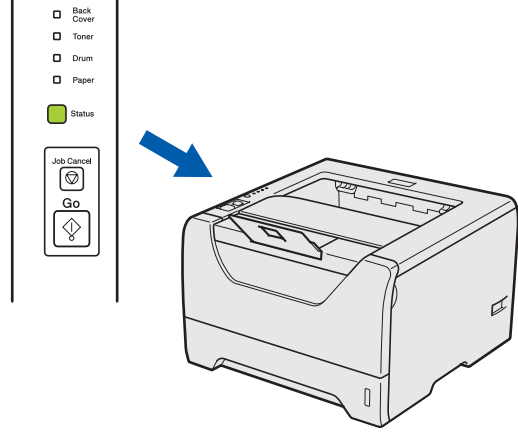

- e** **Go**'ya basın. Yazıcı bir deneme sayfası yazar. Test sayfasının doğru yazdırılıp yazdırılmadığını kontrol edin.

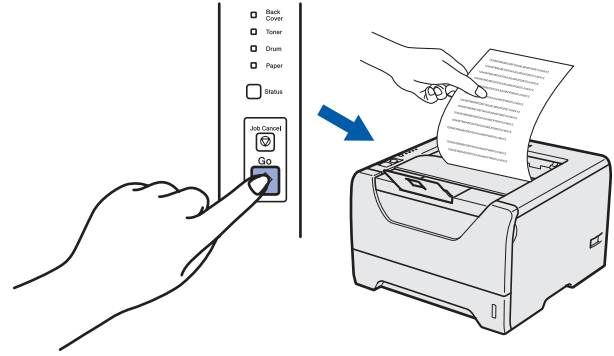

Not

Bilgisayarınızdan ilk yazdırma işinizi gönderdikten sonra bu işlev kullanılamaz.

Şimdi şuraya gidin:

Yazıcı sürücüsünü yüklemek için sonraki sayfaya geçin.

5

Bağlantı tipini seçme

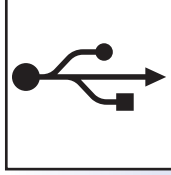
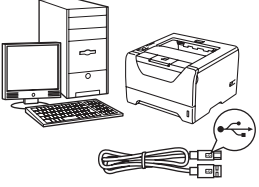

USB arayüz kablosu için

Windows® , sayfa 8'e gidin
Macintosh, sayfa 11'ye gidin

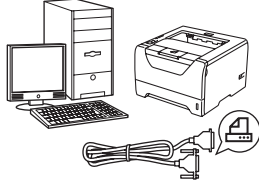

Paralel arayüz kablosu için

Windows® , sayfa 13'e gidin

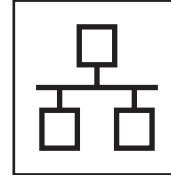
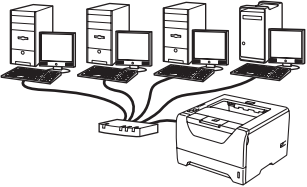

Kablolu Ağ için

Windows® , sayfa 15'e gidin
Macintosh, sayfa 20'ye gidin

USB

Windows®

Macintosh

Paralel

Windows®

Kablolu Ağ

Windows®

Macintosh



USB Arayüz Kablosu Kullanıcıları için

6

Yazıcı sürücüsünü yükleyin ve yazıcıyı bilgisayarınıza bağlayın

ÖNEMLİ

USB arayüz kablosunu henüz bağlamayın.

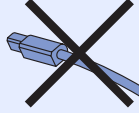

Not

Bilgisayarınızda **Yeni Donanım Bulma Sihirbazı** görünürse **İptal**'e tıklayın.

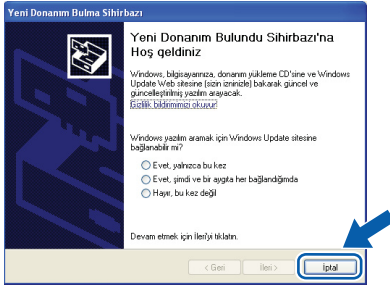

a Yazıcının güç anahtarını kapatın.



b USB arayüz kablosunun yazıcıya **bağlanmadığından** emin olun ve yazıcı sürücüsünü yüklemeye başlayın. Kabloyu önceden bağladıysanız, çıkarın.

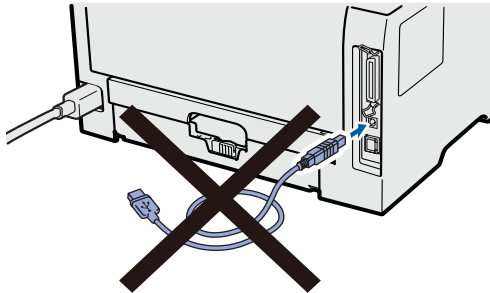

c Bilgisayarınızı açın. (Oturumu Yönetici haklarıyla açmanız gerekmektedir.)

d Verilen CD-ROM'u CD-ROM sürücünüze takın. Açılış ekranı otomatik olarak görünür. Yazıcı modelinizi ve dili seçin.

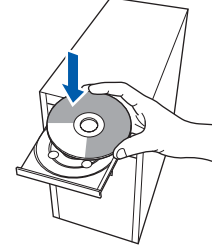

Not

Brother ekranı otomatik olarak görüntülenmezse **Bilgisayarım (Bilgisayar)**'a gidin, **CD-ROM simgesine çift tıklayın** ve ardından **start.exe**'ye çift tıklayın.

e Menü ekranındaki **Yazıcı Sürücüsünü Kur**'a tıklayın.





USB

Windows®

f

USB kablo kullanıcıları'na tıklayın.



Not

- **Windows Vista® için, Kullanıcı Hesabı Denetimi ekranı görüntülendiğinde Devam'a tıklayın.**

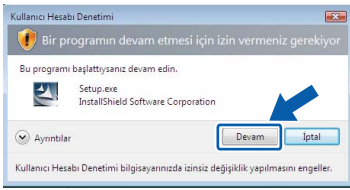

- **PS sürücüsünü (Brother'in BR-Script Sürücüsü) yüklemek istiyorsanız, Özel ayar'ı seçin ve ekrandaki talimatları izleyin. Bileşenleri Seçin ekranı görünürse, PS (PostScript Emülasyonu) Sürücüsü'nü işaretleyin ve ekrandaki talimatları izlemeye devam edin.**

g

Lisans Sözleşmesi penceresi görüldüğünde, Lisans Sözleşmesi'ni kabul ediyorsanız Evet'e tıklayın.

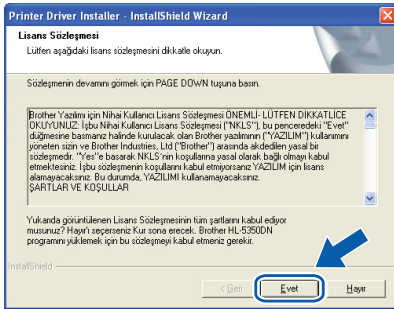

h

USB arayüz konektörünü kaplayan etiketi çıkarın.

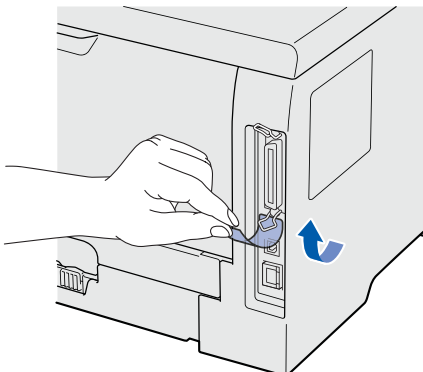

i

Bu ekran görüldüğünde, yazıcının güç anahtarının açıldığından emin olun. USB kablosunu  sembolü bulunan USB konektörüne ve ardından bilgisayara bağlayın. İleri'ye tıklayın.

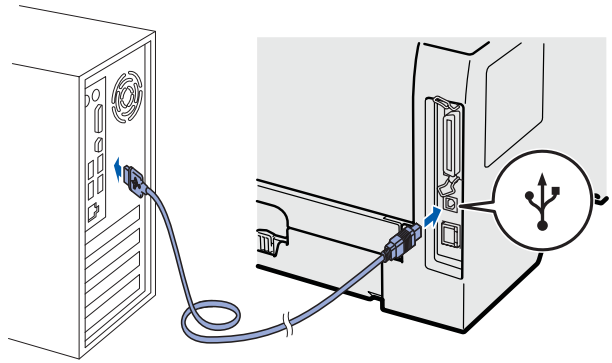
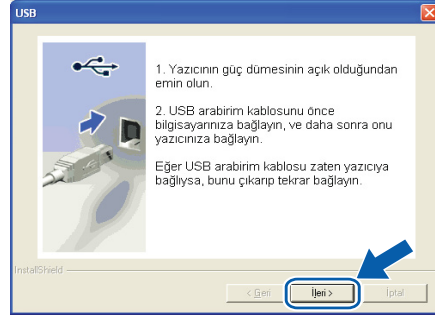

Windows®
USB
Macintosh



j Bitti'ye tıklayın.



Not

- Ürününüzü çevrimiçi kaydettirmek istiyorsanız, **Çevrim içi Kayıt**'i işaretleyin.
- Yazıcınızı Varsayılan yapmak istemiyorsanız, **Varsayılan Yazıcı Olarak Kurunuz**'un işaretini kaldırın.
- Durum Monitörü'nü devre dışı bırakmak istiyorsanız **Durum Monitörünü Etkinleştir**'in işaretini kaldırın.

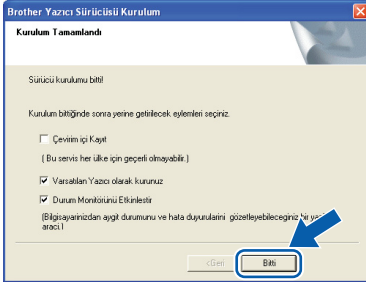

Son

Kurulum tamamlandı.



Not

XML Paper Specification Yazıcı Sürücüsü
XML Paper Specification Yazıcı Sürücüsü, XML Paper Specification belgeleri kullanılan uygulamalardan yazdırırken kullanılacak en uygun sürücüdür. <http://solutions.brother.com/> adresinden Brother Solutions Center'a (Brother Çözüm Merkezi) erişerek lütfen en son sürücüyü indirin.



USB

Macintosh

USB Arayüz Kablosu Kullanıcıları için

6 Yazıcıyı Macintosh'unuza bağlayın ve sürücüyü yükleyin

- a** USB arayüz konektörünü kaplayan etiketi çıkarın.

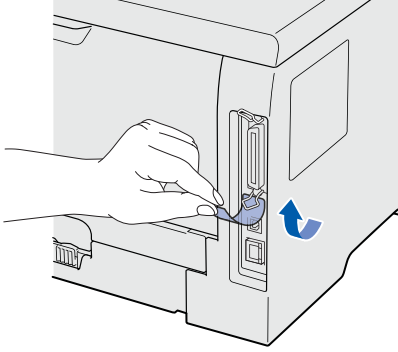

- b** USB kablosunu  sembolü bulunan USB konektörüne ve ardından Macintosh'unuza bağlayın.

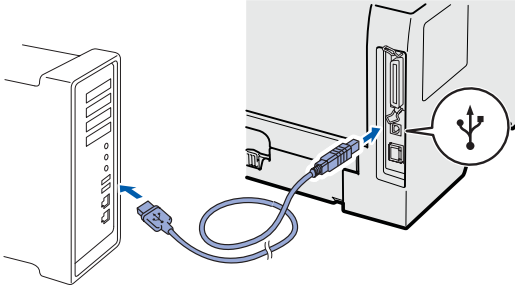

! ÖNEMLİ

Yazıcıyı klavye veya elektrik beslemesi olmayan USB hub üzerindeki bir USB bağlantı noktasına bağlamayın.

- c** Yazıcının güç anahtarının açıldığından emin olun.



- d** Macintosh bilgisayarınızı açın. Verilen CD-ROM'u CD-ROM sürücünüze takın.

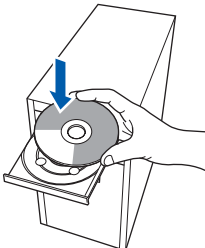

- e** Masaüstünüzdeki **HL5300** simgesine çift tıklayın. **Start Here** simgesine çift tıklayın. Ekrandaki talimatları izleyin.

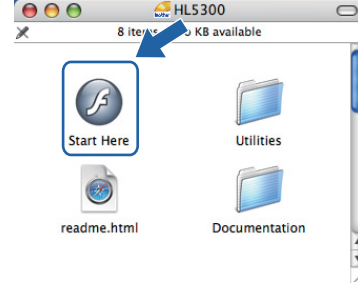

- f** Menü ekranındaki **Yazıcı Sürücüsünü Kur**'a tıklayın.



- g** **USB kablo kullanıcıları**'na tıklayın ve ekrandaki talimatları izleyin. Bunun ardından, Macintosh'unuzu yeniden başlatın.



Not

PS sürücüyü (Brother'ın BR-Script Sürücüsü) yüklemek için lütfen CD-ROM'daki Kullanıcı Kılavuzu'na bakın.

- h** Brother yazılımı Brother yazıcıyı arayacaktır. Bu süre zarfında aşağıdaki ekran görüntülenecektir:

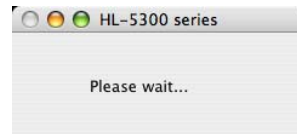



- i** Bağlamak istediğiniz yazıcıyı seçin ve **OK**'e (Tamam) tıklayın.

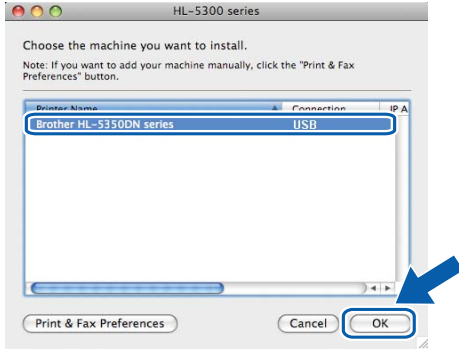

- j** Bu ekran görüldüğünde **OK**'e (Tamam) tıklayın.

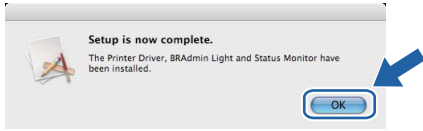

Son

Kurulum tamamlandı.



Paralel Arayüz Kablosu Kullanıcıları için

6

Sürücüyü yükleyin ve yazıcıyı bilgisayarınıza bağlayın

ÖNEMLİ

Paralel arayüz kablosunu henüz bağlamayın.

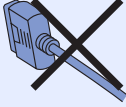

Not

Bilgisayarınızda **Yeni Donanım Bulma Sihirbazı** görünürse **İptal**'e tıklayın.

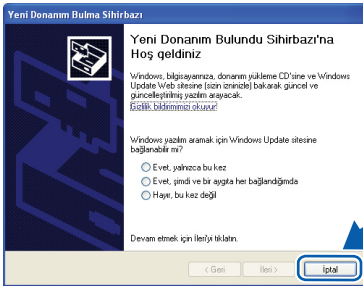

a Yazıcının güç anahtarını kapatın.



b Paralel arayüz kablosunun yazıcıya **bağlanmadığından** emin olun ve yazıcı sürücüsünü yüklemeye başlayın. Kabloyu önceden bağladıysanız, çıkarın.

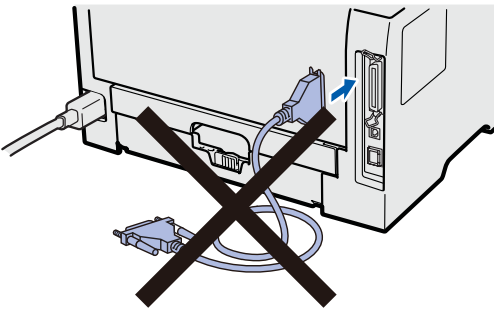

c Bilgisayarınızı açın. (Oturumu Yönetici haklarıyla açmanız gerekmektedir.)

d Verilen CD-ROM'u CD-ROM sürücünüze takın. Açılış ekranı otomatik olarak görünür. Yazıcı modelinizi ve dili seçin.

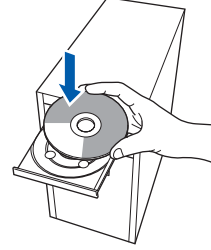

Not

Brother ekranı otomatik olarak görüntülenmezse **Bilgisayarım (Bilgisayar)**'a gidin, **CD-ROM** simgesine çift tıklayın ve ardından **start.exe**'ye çift tıklayın.

e Menü ekranındaki **Yazıcı Sürücüsünü Kur**'a tıklayın.





f Paralel kablo kullanıcıları'na tıklayın.



Not

- Windows Vista® için, **Kullanıcı Hesabı Denetimi** ekranı görüntülediğinde **Devam'a** tıklayın.

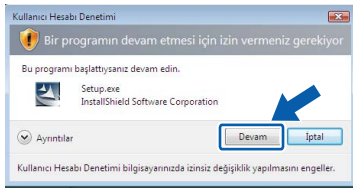

- PS sürücüsünü (Brother'ın BR-Script Sürücüsü) yüklemek istiyorsanız, **Özel ayar'ı** seçin ve ekrandaki talimatları izleyin. **Bileşenleri Seçin** ekranı görünürse, **PS (PostScript Emülasyonu) Sürücüsü'nü** işaretleyin ve ekrandaki talimatları izlemeye devam edin.

g Lisans Sözleşmesi penceresi görüldüğünde, Lisans Sözleşmesi'ni kabul ediyorsanız **Evet'e** tıklayın.

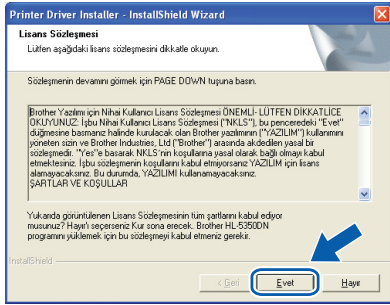

h Bitti'ye tıklayın.

Not

- Ürününüzü çevrimiçi kaydettirmek istiyorsanız, **Çevrim içi Kayıt'ı** işaretleyin.
- Yazıcınızı varsayılan yapmak istemiyorsanız, **Varsayılan Yazıcı Olarak Kurunuz'un** işaretini kaldırın.
- Durum Monitörü'nü devre dışı bırakmak istiyorsanız **Durum Monitörünü Etkinleştir'in** işaretini kaldırın.

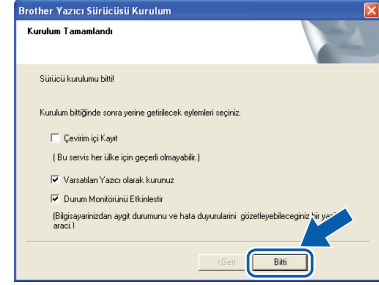

i Paralel arayüz kablosunu bilgisayarınıza ve sonra yazıcınıza bağlayın.

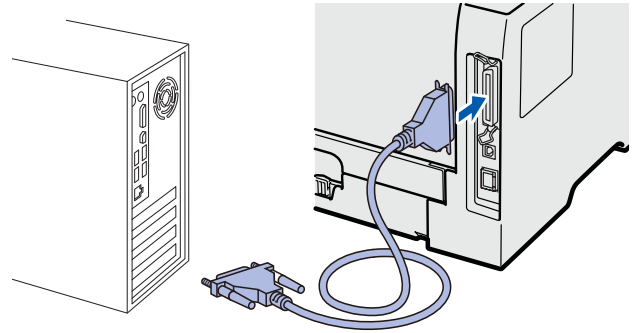

j Yazıcının güç anahtarını açın.



Son

Kurulum tamamlandı.

Not

- XML Paper Specification Yazıcı Sürücüsü**
XML Paper Specification Yazıcı Sürücüsü, XML Paper Specification belgeleri kullanılan uygulamalardan yazdırırken kullanılacak en uygun sürücüdür. <http://solutions.brother.com/> adresinden Brother Solutions Center'a (Brother Çözüm Merkezi) erişerek lütfen en son sürücüyü indirin.

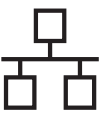

Kablolu Ağ Arayüz Kablosu Kullanıcıları için (Yalnızca HL-5350DN)

6

Eşler Arası ağ yazıcıları kullanıcıları için

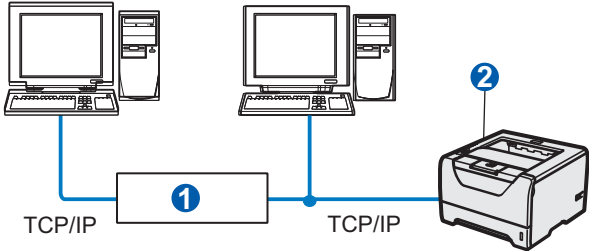

- 1 Yönlendirici
- 2 Ağ yazıcısı

Not

Windows® Güvenlik Duvarı veya casus yazılıma karşı koruma ya da antivirüs uygulamalarının güvenlik duvarı işlevini kullanıyorsanız, bunları geçici olarak devre dışı bırakın. Yazdırabildiğinizden emin olunca, talimatları izleyerek yazılım ayarlarını yapılandırın.

Yazıcıyı ağınıza bağlayın ve sürücüyü yükleyin

- a Ağ arayüz kablosunu  sembolü bulunan LAN konektörüne ve sonra hub'ınızdaki boş bir bağlantı noktasına bağlayın.

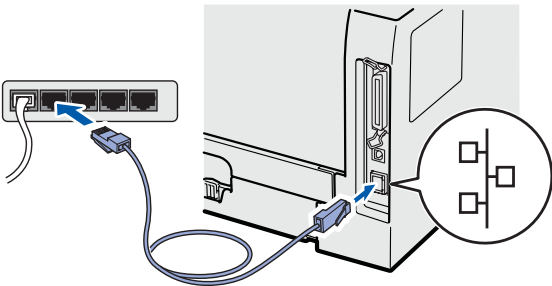

- b Yazıcının güç anahtarının açıldığından emin olun.



- c Bilgisayarınızı açın. (Oturumu Yönetici haklarıyla açmanız gerekmektedir.)

- d Verilen CD-ROM'u CD-ROM sürücünüze takın. Açılış ekranı otomatik olarak görünür. Yazıcı modelinizi ve dili seçin.

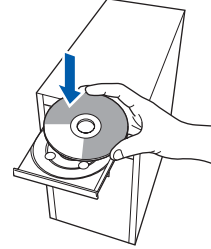

Not

Brother ekranı otomatik olarak görüntülenmezse **Bilgisayarım (Bilgisayar)**'a gidin, **CD-ROM** simgesine çift tıklayın ve ardından **start.exe**'ye çift tıklayın.

- e Menü ekranındaki **Yazıcı Sürücüsünü Kur**'a tıklayın.



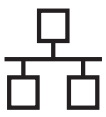

f Ağ kablosu kullanıcıları'na tıklayın.



Not

- Windows Vista® için, **Kullanıcı Hesabı Denetimi** ekranı görüntülediğinde **Devam'a** tıklayın.

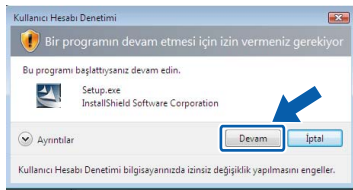

- PS sürücüsünü (Brother'in BR-Script Sürücüsü) yüklemek istiyorsanız, **Özel ayar'** seçin ve ekrandaki talimatları izleyin. **Bileşenleri Seçin** ekranı görünürse, **PS (PostScript Emülasyonu) Sürücüsü'nü** işaretleyin ve ekrandaki talimatları izlemeye devam edin.

g **Lisans Sözleşmesi** penceresi görüldüğünde, Lisans Sözleşmesi'ni kabul ediyorsanız **Evet'e** tıklayın.

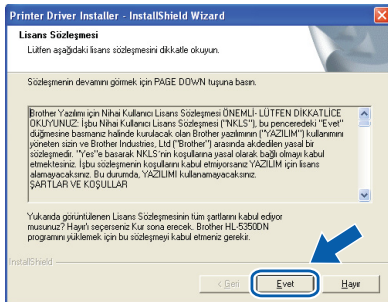

h **Brother Eşler Arası Ağ Yazıcısı'nı** seçin ve **İleri'ye** tıklayın.

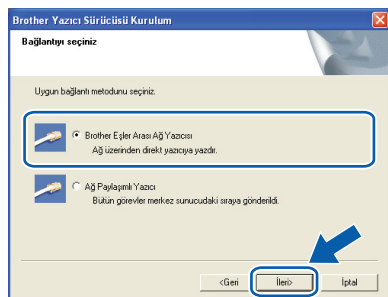

i **Aygıtlar için ağı ara ve bulunan aygıtlar arasından seç (Tavsiye Edilen).** Veya yazıcınızın IP Adresini ya da düğüm adını girin. **İleri'ye** tıklayın.

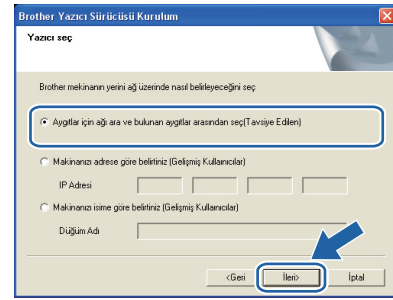

Not

Yazıcı Ayarları Sayfasını yazdırarak yazıcınızın IP Adresini ve düğüm numarasını bulabilirsiniz. Bkz. Yazıcı Ayarları Sayfasını Yazdırın, sayfa 24.

j Yazıcınızı seçin ve **İleri'ye** tıklayın.

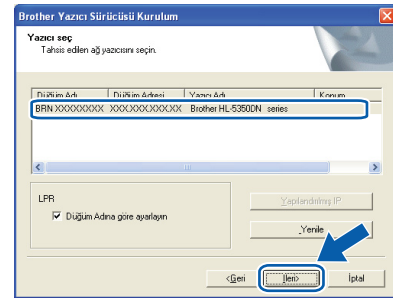

Not

Yazıcınızın listede görünmesi uzun zaman alırsa (yaklaşık 1 dakika), **Yenile'ye** tıklayın.

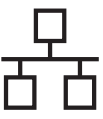

k Bitti'ye tıklayın.

Not

- Ürününüzü çevrimiçi kaydetmek istiyorsanız, **Çevrim içi Kayıt'** işaretleyin.
- Yazıcınızı Varsayılan yapmak istemiyorsanız, **Varsayılan Yazıcı Olarak Kurunuz'un** işaretini kaldırın.
- Durum Monitörü'nü devre dışı bırakmak istiyorsanız **Durum Monitörünü Etkinleştir'in** işaretini kaldırın.
- Kişisel Güvenlik Duvarı yazılımınızı (örneğin Windows® Güvenlik Duvarı) devre dışı bıraktıysanız, yeniden açın.

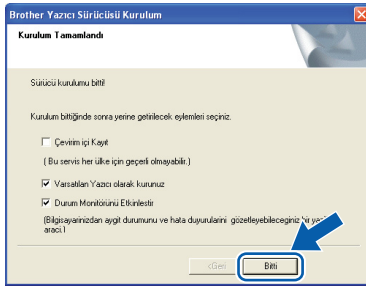

Son

Kurulum tamamlandı.

Not

XML Paper Specification Yazıcı Sürücüsü

XML Paper Specification Yazıcı Sürücüsü, XML Paper Specification belgeleri kullanılan uygulamalardan yazdırırken kullanılacak en uygun sürücüdür. <http://solutions.brother.com/> adresinden Brother Solutions Center'a (Brother Çözüm Merkezi) erişerek lütfen en son sürücüyü indirin.

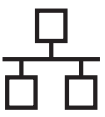

6

Paylaşılan ağ yazıcısı kullanıcıları için

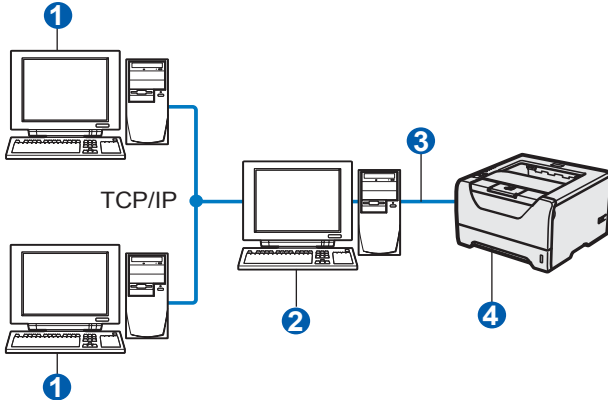

- 1 İstemci bilgisayar
- 2 "Sunucu" veya "Yazdırma sunucusu" olarak da bilinir
- 3 TCP/IP veya USB ya da Paralel
- 4 Yazıcı

Not

Ağınızda paylaşılan bir yazıcıya bağlanacaksanız, yükleme öncesinde sistem yöneticinize yazıcının kuyruk ve paylaşım adını sormanızı öneririz.

Doğru yazıcı kuyruğunu veya paylaşım adını seçerek sürücüyü yükleyin

- a Bilgisayarınızı açın. (Oturumu Yönetici haklarıyla açmanız gerekmektedir.)
- b Verilen CD-ROM'u CD-ROM sürücünüze takın. Açılış ekranı otomatik olarak görünür. Yazıcı modelinizi ve dili seçin.

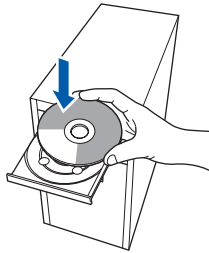

Not

Brother ekranı otomatik olarak görüntülenmezse **Bilgisayarım (Bilgisayar)**'a gidin, CD-ROM simgesine çift tıklayın ve ardından **start.exe**'ye çift tıklayın.

- c Menü ekranındaki **Yazıcı Sürücüsünü Kur**'a tıklayın.



- d Ağ kablosu kullanıcıları'na tıklayın.



Not

- Windows Vista® için, **Kullanıcı Hesabı Denetimi** ekranı görüntülendiğinde **Devam**'a tıklayın.

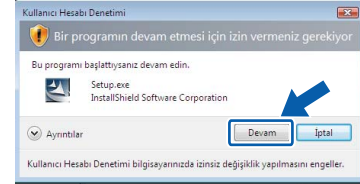

- **PS sürücüsünü (Brother'ın BR-Script Sürücüsü)** yüklemek istiyorsanız, **Özel ayar**'ı seçin ve ekrandaki talimatları izleyin. **Bileşenleri Seçin** ekranı görünürse, **PS (PostScript Emülasyonu) Sürücüsü**'nü işaretleyin ve ekrandaki talimatları izlemeye devam edin.

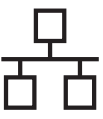

- e** Lisans Sözleşmesi penceresi görüldüğünde, Lisans Sözleşmesi'ni kabul ediyorsanız **Evet**'e tıklayın.



- f** Ağ Paylaşımlı Yazıcı'yı seçin ve **İleri**'ye tıklayın.

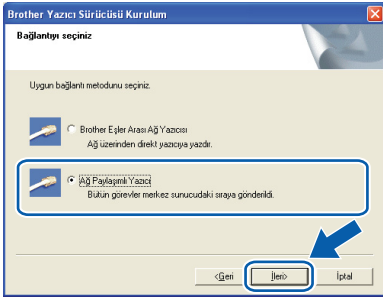

- g** Yazıcınızın kuyruğunu seçin ve **Tamam**'a tıklayın.



Not

Yazıcınızın ağdaki konumunu veya adını bilmiyorsanız yöneticinizle görüşün.

- h** Bitti'ye tıklayın.



Not

- Ürününüzü çevrimiçi kaydettirmek istiyorsanız, **Çevrim içi Kayıt**'ı işaretleyin.
- Yazıcınızı Varsayılan yapmak istemiyorsanız, **Varsayılan Yazıcı Olarak Kurunuz'un** işaretini kaldırın.
- Durum Monitörü'nü devre dışı bırakmak istiyorsanız **Durum Monitörünü Etkinleştirin** işaretini kaldırın.

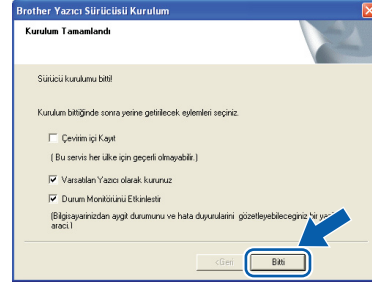

Son

Kurulum tamamlandı.



Not

XML Paper Specification Yazıcı Sürücüsü

XML Paper Specification Yazıcı Sürücüsü, XML Paper Specification belgeleri kullanılan uygulamalardan yazdırırken kullanılacak en uygun sürücüdür. <http://solutions.brother.com/> adresinden Brother Solutions Center'a (Brother Çözüm Merkezi) erişerek lütfen en son sürücüyü indirin.

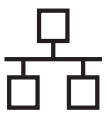

Kablolu Ağ Arayüz Kablosu Kullanıcıları için (Yalnızca HL-5350DN)

6

Yazıcıyı Macintosh'unuza bağlayın ve sürücüyü yükleyin

- a** Ağ arayüz kablosunu  sembolü bulunan LAN konektörüne ve sonra hub'ınızdaki boş bir bağlantı noktasına bağlayın.

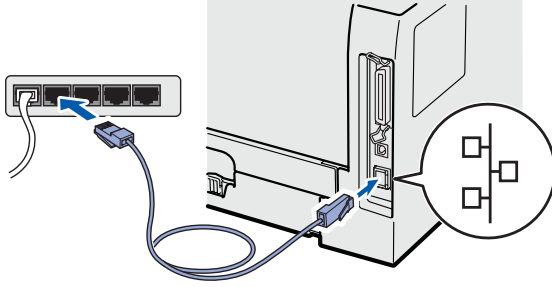

- b** Yazıcının güç anahtarının açıldığından emin olun.



- c** Macintosh bilgisayarınızı açın. Verilen CD-ROM'u CD-ROM sürücünüze takın.

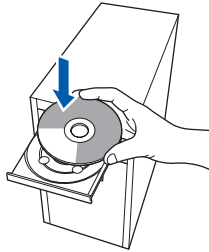

- d** Masaüstünüzdeki **HL5300** simgesine çift tıklayın. **Start Here** simgesine çift tıklayın. Ekrandaki talimatları izleyin.

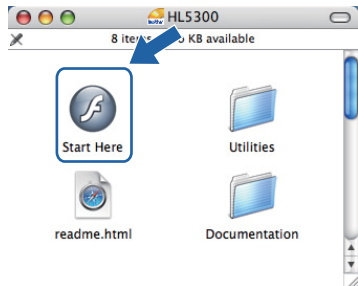

- e** Menü ekranındaki **Yazıcı Sürücüsünü Kur**'a tıklayın.



- f** **Ağ kablosu kullanıcıları**'na tıklayın ve ekrandaki talimatları izleyin. Bunun ardından, Macintosh'unuzu yeniden başlatın.



Not

PS sürücüyü (Brother'ın BR-Script Sürücüsü) yüklemek için lütfen CD-ROM'daki Kullanıcı Kılavuzu'na bakın.

- g** Brother yazılımı Brother yazıcıyı arayacaktır. Bu süre zarfında aşağıdaki ekran görüntülenecektir:

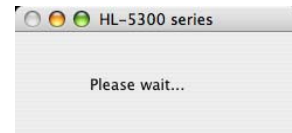

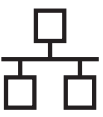

- h** Bağlamak istediğiniz yazıcıyı seçin ve **OK**'e (Tamam) tıklayın.

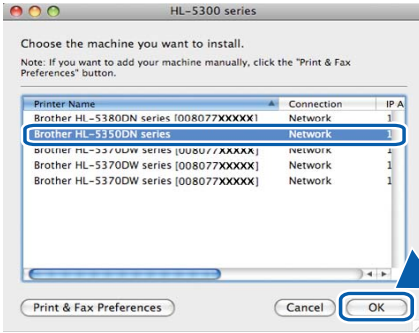

Not

- Ağınızda aynı modelden birden fazla yazıcı bağlıysa, model adının ardından MAC Adresi (Ethernet Adresi) görüntülenir. IP Adresinizi, ekranı sağa kaydırarak da onaylayabilirsiniz.
- Yazıcı Ayarları Sayfasını yazdırarak yazıcınızın MAC Adresini (Ethernet Adresi) ve IP Adresini bulabilirsiniz. Bkz. Yazıcı Ayarları Sayfasını Yazdırın, sayfa 24.

- i** Bu ekran görüldüğünde **OK**'e (Tamam) tıklayın.

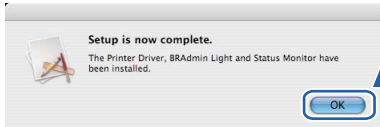

Son

Kurulum tamamlandı.

BRAdmin Light yardımcı programı (Windows® kullanıcıları için)

BRAdmin Light, Brother marka ağa bağlı aygıtların başlangıç kurulumu için bir yardımcı programdır. Ayrıca, TCP/IP ortamında Brother ürünlerini arayabilir, durumu görüntüleyebilir ve IP adresi gibi temel ağ ayarlarını yapılandırabilir.

BRAdmin Light hakkında daha fazla bilgi için <http://solutions.brother.com/> adresimizi ziyaret edin.

Not

- Daha gelişmiş yazıcı yönetimi isterseniz en son Brother BRAdmin Professional 3 yardımcı program sürümünü kullanın. Bu programı <http://solutions.brother.com/> adresinden indirebilirsiniz.
- Casus yazılıma karşı koruma ya da antivirüs uygulamalarının güvenlik duvarı işlevini kullanıyorsanız, bunları geçici olarak devre dışı bırakın. Yazdırabildiğinizden emin olunca, talimatları izleyerek yazılım ayarlarını yapılandırın.

BRAdmin Light yapılandırma yardımcı programını yükleyin

Not

Yazıcı sunucusunun varsayılan şifresi 'access'tir. Bu şifreyi değiştirmek için BRAdmin Light'ı kullanabilirsiniz.

- a** Menü ekranında **Diğer Sürücüler** veya **Yardımcı Uygulamaları Kur**'a seçin.



- b** BRAdmin Light'a tıklayın ve ekrandaki talimatları izleyin.

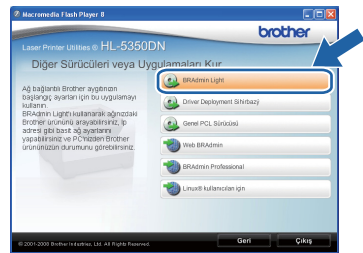

Not

Windows Vista® için **Kullanıcı Hesabı Denetimi** ekranı görüntülendiğinde **İzin Ver**'e tıklayın.

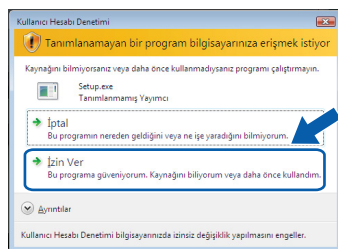

BRAdmin Light'ı kullanarak IP Adresinizi, Alt Ağ Maskenizi ve Ağ Geçidinizi ayarlayın

Not

Ağınızda DHCP/BOOTP/RARP sunucusu varsa aşağıdaki işlemi yapmanıza gerek yoktur. Çünkü yazıcı sunucusu IP Adresini otomatik olarak alacaktır.

- a** BRAdmin Light'ı başlatın. Yeni aygıtları otomatik olarak arayacaktır.

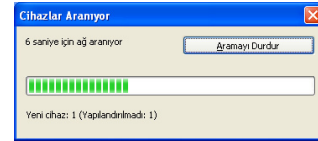

- b** Yapılandırılmamış aygıtı çift tıklayın.

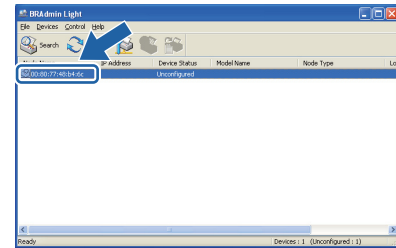

- c** Boot Method için **STATIC**'i seçin. **IP Address**'i, **Subnet Mask** ve **Gateway**'i girip **Tamam**'a tıklayın.

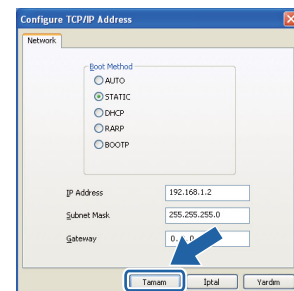

- d** Adres yazıcıya kaydedilir.

BRAdmin Light yardımcı programı (Mac OS X kullanıcıları için)

BRAdmin Light, Brother marka ağa bağlı aygıtların başlangıç kurulumu için bir yardımcı programdır. Ayrıca ağınızdaki Brother ürünlerini arayabilir, durumu görüntüleyebilir ve Mac OS X 10.3.9 veya daha üst sürümlü işletim sistemli bir bilgisayardan IP Adresi gibi temel ağ ayarlarını yapılandırabilir.

BRAdmin Light yazılımı, yazıcı sürücüsünü yüklerken otomatik olarak kurulur. Yazıcı sürücüsünü daha önce yüklediyseniz, yeniden yüklemenize gerek yoktur. BRAdmin Light hakkında daha fazla bilgi için <http://solutions.brother.com/> adresimizi ziyaret edin.

BRAdmin Light'ı kullanarak IP Adresinizi, Alt Ağ Maskenizi ve Ağ Geçidinizi ayarlayın

Not

- Ağınızda DHCP/BOOTP/RARP sunucusu varsa aşağıdaki işlemi yapmanıza gerek yoktur. Yazıcı sunucusu, kendi IP Adresini otomatik olarak alacaktır.
- 1.4.2 veya daha üst sürüm Java istemci yazılımının makinenize yüklendiğinden emin olun.
- Yazıcı sunucusunun varsayılan şifresi 'access'tir. Bu şifreyi değiştirmek için BRAdmin Light'ı kullanabilirsiniz.

- a** Masaüstünüzdeki **Macintosh HD** simgesine çift tıklayın.

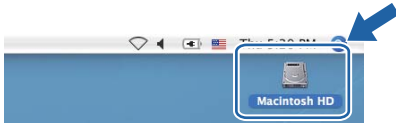

- b** **Library** (Kütüphane), **Printers** (Yazıcılar), **Brother** ve ardından **Utilities** (Yardımcı Programlar)'ı seçin.

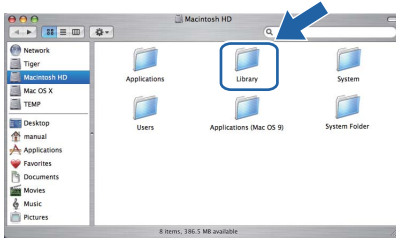

- c** **BRAdmin Light.jar** dosyasına çift tıklayın ve yazılımı çalıştırın. BRAdmin Light ardından yeni aygıtları otomatik olarak arayacaktır.

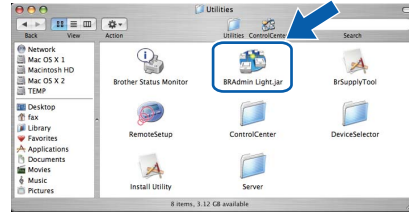

- d** Yapılandırılmamış aygıtı çift tıklayın.

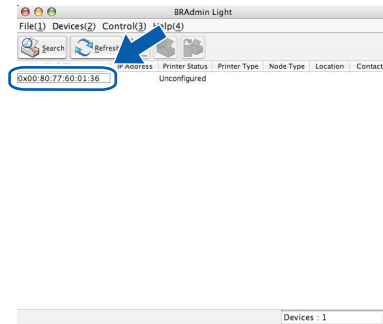

- e** **Boot Method** (Başlatma Yöntemi) için **STATIC**'i (STATİK) seçin. **IP Address** (IP Adresi), **Subnet Mask** (Alt Ağ Maskesi) ve **Gateway** (Ağ Geçidi)'ni girin ve ardından **OK**'e (Tamam) basın.

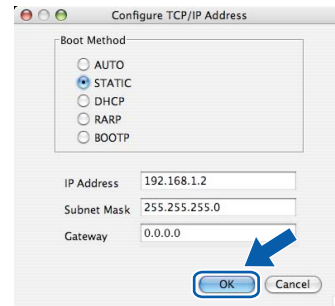

- f** Adres yazıcıya kaydedilir.

Ağ Kullanıcıları için (Yalnızca HL-5350DN)

Web Based Management (web tarayıcı)

Brother yazdırma sunucusunda, HTTP (Köprü Metni Aktarım Protokolü) kullanarak yazıcının durumunu izlemenize veya yapılandırma ayarlarını değiştirmenize olanak sağlayan bir web sunucusu vardır.

Not

- *Yönetici için oturum açma adı "admin" (büyük/küçük harf duyarlı) ve varsayılan şifre "access"tir.*
- *Windows® için Microsoft® Internet Explorer® 6.0'ı (veya daha üst sürümü) ya da Firefox 1.0'ı (veya daha üst sürümü) ve Macintosh için Safari 1.3'ü (veya daha üst sürümü) öneririz. Ayrıca, hangi tarayıcıyı kullanırsanız kullanın, lütfen JavaScript ve Çerezleri mutlaka etkinleştirin. Web tarayıcı kullanmak için, yazıcı sunucusunun IP Adresini bilmeniz gerekir. Yazdırma sunucusunun IP Adresi, Yazdırma Ayarı sayfasında listelenir.*

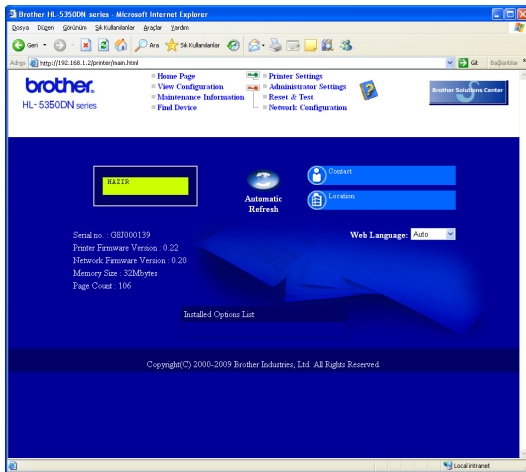

- Web tarayıcınızı başlatın.
- Tarayıcınıza `http://yazıcı ip adresi/` yazın.
(yazıcı ip adresi, IP Adresi veya yazıcı sunucusu adıdır)

■ Örneğin: `http://192.168.1.2/`



Ağ Kullanım Kılavuzu'nun 10. Bölümü'ne bakın.

Ağ ayarlarını fabrika ayarlarına döndürme

Yazıcı sürücüsünün tüm ayarlarını fabrika ayarına döndürmek için aşağıdaki adımları izleyin.

- Yazıcıyı kapatın.
- Ön kapağın kapatıldığından ve güç kablosunun takıldığından emin olun.
- Güç anahtarını açarken **Go**'yu basılı tutun. Tüm LED'ler yanana ve **Status** LED'i açılana kadar **Go**'yu basılı tutun. **Go**'yu bırakın. Tüm LED'lerin söndüğünden emin olun.
- Go**'ya altı kez basın. Tüm LED'lerin yanıp yazıcı sunucusunun varsayılan ayarlarına döndüğünü gösterdiğinden emin olun. Yazıcı yeniden başlatılır.

Yazıcı Ayarları Sayfasını Yazdırın

Yazıcı Ayarları Sayfasında, ağ ayarları dahil, yazıcının tüm geçerli ayarları listelenir. Yazıcı ayarları sayfasını yazdırmak için:

- Ön kapağın kapatıldığından ve güç kablosunun takıldığından emin olun.
- Yazıcıyı açın ve yazıcı Hazır duruma geçene kadar bekleyin.
- Go**'ya 2 saniye içinde üç kez basın. Yazıcı geçerli yazıcı ayarları sayfasını yazar.

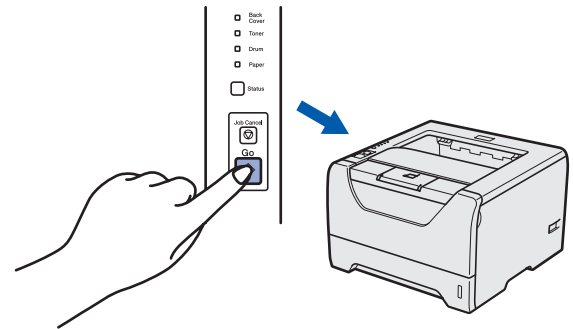

Not

Yazıcı Ayarları Sayfasında **IP Address 0.0.0.0** görünüyorsa bir dakika bekleyip yeniden deneyin.

Güvenlik önlemleri

Yazıcıyı güvenli bir şekilde kullanmak için

Bu güvenlik talimatlarına uymazsanız, yangın, elektrik çarpması, yanma veya boğulma olasılığı vardır. Lütfen bu talimatları ileride başvurmak üzere saklayın ve her türlü bakım işlemine başlamadan önce bu talimatları okuyun.

⚠ UYARI



Yazıcının içinde yüksek gerilimli elektrotlar bulunmaktadır. Yazıcının içini temizlemeden önce mutlaka güç anahtarını kapatın ve yazıcının fişini AC prizinden çekin.

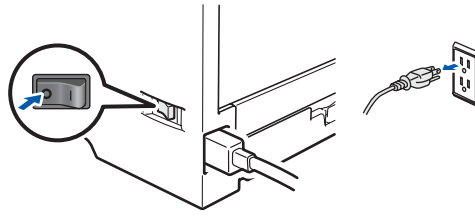

Fişi ıslak elle tutmayın. Aksi takdirde elektrik çarpabilir.

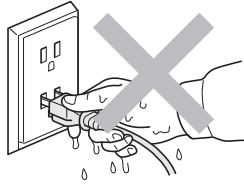

Fişin tamamen takıldığını her zaman kontrol edin.

Ambalajda plastik torbalar kullanılmıştır. Boğulma tehlikesini önlemek için lütfen bu torbaları bebek ve çocukların ulaşamayacağı bir yerde saklayın.

Yazıcının içini veya dışını temizlemek için yanıcı maddeler, herhangi bir türde sprey, alkol veya amonyak içeren organik solvent/sıvı kullanmayın. Aksi takdirde yangına veya elektrik çarpmasına neden olabilir. Yazıcının nasıl temizleneceğini öğrenmek için *Kullanıcı Kılavuzu'nun 6. Bölümü'ne* bakın.



Saçılmış toneri temizlemek için elektrikli süpürge kullanmayın. Bu, toner tozunun elektrikli süpürge içinde tutuşup yangın çıkarmasına neden olabilir. Toneri kuru, havsız bir bezle dikkatli bir şekilde temizleyin ve yerel düzenlemelere uygun şekilde atın.

Yazıcının dışının temizlenmesi:

- Yazıcının fişini mutlaka AC prizinden çekin.
- Nötr deterjan kullanın. Tiner veya benzin gibi uçucu sıvılarla temizleme yazıcının dış yüzeyine hasar verecektir.
- Amonyak içeren temizlik maddeleri kullanmayın.

⚠ DİKKAT

Yıldırım ve aşırı gerilimler bu ürüne hasar verebilir. AC güç prizinde kaliteli bir aşırı gerilim koruyucu aygıt kullanmanız ya da gök gürültülü havalarda fişi prizden çekmenizi öneririz.



Henüz kullanmış olduğunuz yazıcının bazı iç parçaları son derece sıcak olacaktır. Yazıcının ön veya arka kapağını (arka çıktı çekmecesini) açarken, şekilde koyu renkle gösterilen parçalara dokunmayın.

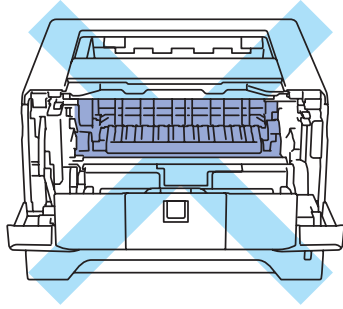

Yazıcının içi
(Önden Görünüm)

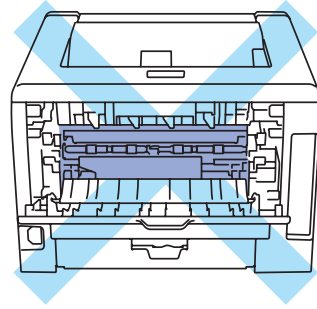

Yazıcının içi
(Arkadan Görünüm)

⚠ ÖNEMLİ

Yazıcıdaki fiksaj üzerinde veya civarında bulunan dikkat etiketlerini çıkarmayın veya zedelemeyin.

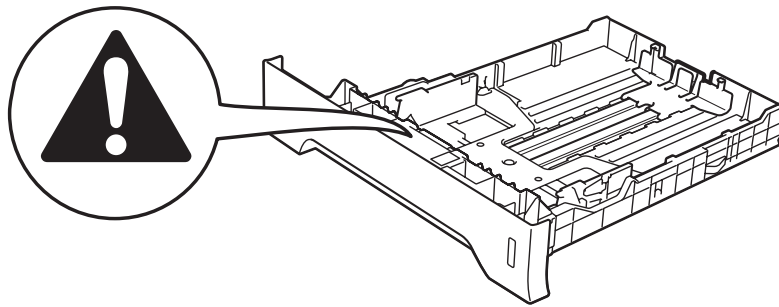
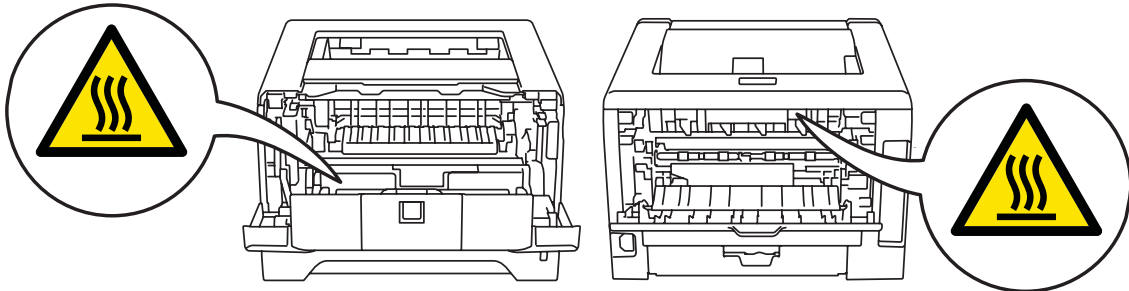

Düzenlemeler

AT Uygunluk Beyanı



EC Declaration of Conformity

Manufacturer

Brother Industries Ltd.
15-1, Naeshiro-cho, Mizuho-ku, Nagoya 467-8561 Japan

Plant

Brother Technology (ShenZhen) Ltd.,
NO6 Gold Garden Ind. Nanling Buji, Longgang, Shenzhen, China

Herewith declare that:

Product description : Laser Printer
Product Name : HL-5340D, HL-5350DN
Model Number : HL-53

are in conformity with provisions of the Directives applied : Low Voltage Directive
2006/95/EC and the Electromagnetic Compatibility Directive 2004/108/EC.

Harmonized standards applied :

Safety	EN60950-1:2006
EMC	EN55022:2006 Class B EN55024:1998 + A1:2001 + A2:2003 EN61000-3-2:2006 EN61000-3-3:1995 + A1:2001 + A2:2005

Year in which CE marking was first affixed : 2008

Issued by : Brother Industries, Ltd.

Date : 3rd September, 2008

Place : Nagoya, Japan

Signature :

Junji Shiota
General Manager
Quality Management Dept.

AT Uygunluk Beyanı

Üretici

Brother Industries Ltd.
15-1, Naeshiro-cho, Mizuho-ku, Nagoya 467-8561,
Japonya

Fabrika

Brother Technology (ShenZhen) Ltd.,
NO6 Gold Garden Ind. Nanling Buji, Longgang,
Shenzhen, Çin

İşbu belgeyle beyan olunur ki:

Ürün açıklaması : Lazer Yazıcı
Ürün Adı : HL-5340D, HL-5350DN
Model Numarası : HL-53

İlgili Direktiflerin şartlarına uygundur: Düşük Gerilim
Direktifi 2006/95/EC ve Elektromanyetik Uyumluluk
Direktifi 2004/108/EC.

İlgili harmonize standartlar:

Güvenlik	EN60950-1:2006
EMC	EN55022:2006 B Sınıfı EN55024:1998 + A1:2001 +A2:2003 EN61000-3-2:2006 EN61000-3-3:1995 + A1:2001 +A2:2005

CE işaretinin ilk alındığı yıl: 2008

Yayınlayan : Brother Industries, Ltd.
Tarih : 3 Eylül 2008
Yer : Nagoya, Japonya
İmza : _____

Junji Shiota
Genel Müdür
Kalite Yönetim Bölümü

Uluslararası ENERGY STAR® Uyumluluğu Bildirimi

Uluslararası ENERGY STAR® Programının amacı enerji açısından verimli ofis donanımı geliştirmeyi ve tanıtmayı sağlamaktır.

ENERGY STAR® Ortağı olarak, Brother Industries, Ltd bu ürünün enerji verimliliği için ENERGY STAR® prensiplerine uygun olduğunu belirlemiştir.



IEC 60825-1 teknik özelliği+A2:2001

Bu yazıcı, IEC 60825-1+A2: 2001 teknik özelliklerine tanımlandığı gibi, 1. Sınıf bir lazer üründür. Zorunlu kılınan ülkelerde aşağıdaki etiket takılır.



Bu makinede, Lazer Ünitesinde görünmez lazer radyasyonu yayan 3B Sınıfı Lazer Diyot vardır. Lazer Ünitesi hiçbir koşulda açılmamalıdır.

⚠ UYARI

Bu kılavuzda belirtilenler dışında kontrollerin, düzenlemelerin veya prosedürlerin uygulanması, tehlikeli düzeyde, görünmez radyasyona maruz kalınmasına neden olabilir.

Dahili lazer radyasyonu

Maksimum radyasyon gücü:	5 mW
Dalga boyu:	770 - 810 nm
Lazer sınıfı:	Sınıf 3B

AB Direktifi 2002/96/EC ve EN50419



Sadece Avrupa Birliği

Bu ekipman yukarıdaki geri dönüşüm simgesiyle işaretlenmiştir. Bu simge ekipmanın kullanım ömrü tamamlandığında ayrıştırılmamış normal evsel atıklarla birlikte atılmadan ayrı olarak uygun bir toplama noktasında bertaraf edilmesi gerektiğini gösterir. Bu sayede çevreyi korumaya katkı sağlayacaktır. (Sadece Avrupa Birliği)

ÖNEMLİ - Güvenliğiniz için

Güvenli çalışmayı sağlamak için, verilen üç uçlu fiş yalnızca normal bina kablo tesisatıyla doğru bir biçimde topraklanmış üç uçlu standart prize takılmalıdır.

Bu yazıcıyla birlikte kullanılan uzatma kabloları, doğru topraklama için, üç uçlu tipte fişli olmalı ve doğru kablolanmalıdır. Doğru kablolanmayan kablolar yaralanmaya ve ekipmanın hasar görmesine neden olabilir.

Ekipmanın tatminkar bir şekilde çalışması elektriğin topraklı olduğunu ve montajın tamamen güvenli olduğunu göstermez. Güvenliğiniz için, elektriğin etkin bir şekilde topraklanmasıyla ilgili şüpheleriniz varsa kalifiye bir elektrikçi çağırın.

Bu ürün, değer etiketinde belirtilen değerlerin dahilindeki bir AC elektrik kaynağına bağlanmalıdır. DC güç kaynağına bağlamayın. Emin değilseniz kalifiye bir elektrikçiye başvurun.

Aygıtın bağlantısını kesin

Bu ürün kolayca erişilebilen bir AC prizinin yakınına yerleştirilmelidir. Acil durumlarda elektriği tamamen kesmek için güç kablosunu AC prizinden ayırmanız gerekir.

LAN bağlantısı (Yalnızca HL-5350DN model için)

⚠ DİKKAT

Bu ürünü aşırı gerilimlere maruz kalan bir LAN bağlantısına BAĞLAMAYIN.

Türkiye RoHS Uygunluk Bildirisi

EEE Yönetmeliğine Uygundur.

Yazıcının nakli

Yazıcıyı herhangi bir nedenle nakletmeniz gerekiyorsa, taşıma sırasında oluşabilecek hasarı önlemek için dikkatli bir şekilde ambalajlayın. Orijinal ambalajı saklayıp kullanmanızı öneririz. Nakliyeciyi, yazıcı için yeterli sigorta da yaptırmalıdır.

⚠ DİKKAT

Yazıcıyı sevk ederken, DRUM ÜNİTESİ ve TONER KARTUŞU takımını yazıcıdan çıkarılıp plastik torbaya koyulmalıdır. Nakletmeden önce ünitenin çıkarılmaması veya plastik torbaya koyulmaması, yazıcının ağır hasar görmesine neden olup GARANTİ KAPSAMI DIŞINDA KALMASINA NEDEN OLABİLİR.

- a** Yazıcının güç anahtarını kapatın ve AC güç kablosunu fişten çekin.

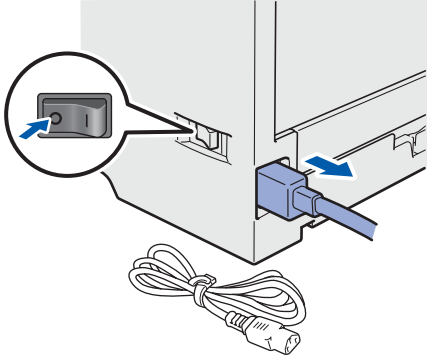

- b** Drum ünitesi ve toner kartuşu takımını çıkarın. Plastik bir torbaya koyun ve torbayı tam olarak mühürleyin.

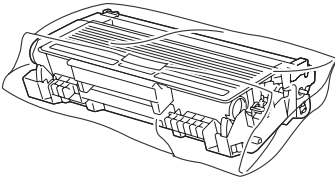

- c** Ön kapağı kapatın.

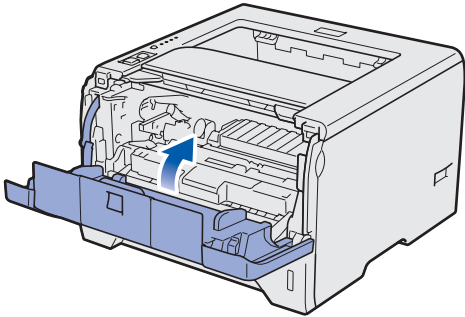

- d** Ambalajı yeniden ambalajlayın.

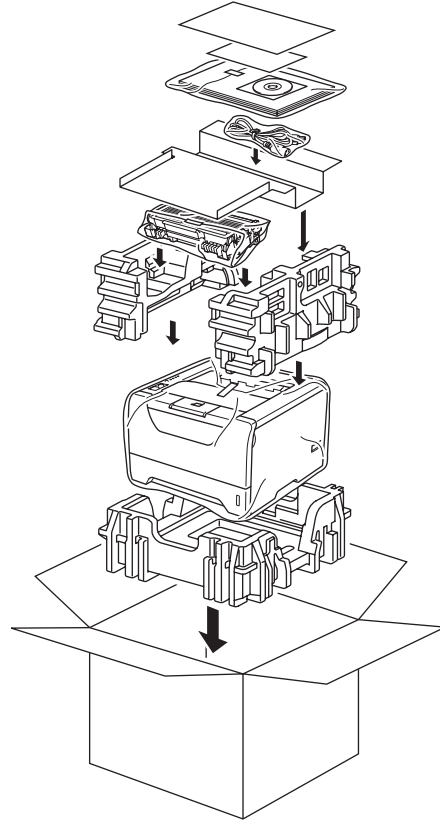

Verilen CD-ROM

CD-ROM'de çeşitli bilgileri bulabilirsiniz.

Windows®



Yazıcı Sürücüsünü Kur

Yazıcı sürücüsünü yükleyin.



Diğer Sürücüler veya Uygulamaları Kur

İsteğe bağlı sürücüler, yardımcı programları ve Ağ yönetim araçlarını yükleyin.



Dokümantasyon

Yazıcı Kullanıcı Kılavuzu'nu ve Ağ Kullanım Kılavuzunu HTML biçiminde görüntüleyin. Kılavuzları Brother Solutions Center'a erişerek PDF biçiminde de görüntüleyebilirsiniz.

Sürücüyü yüklediğiniz zaman Kullanıcı Kılavuzu ve Ağ Kullanım Kılavuzu otomatik olarak HTML biçiminde yüklenecektir. **Başlat'a,**

Tüm Programlar ¹'a, yazıcınıza ve **HTML biçiminde Kullanıcı Kılavuzu**'na tıklayın. Kullanıcı Kılavuzu'nu yüklemek istemiyorsanız, **Yazıcı Sürücüsünü Kur**'dan **Özel ayar**'ı seçin ve **HTML biçiminde Kullanıcı Kılavuzları**'nın işaretini kaldırın.

¹ Windows® 2000 kullanıcıları için **Programlar**



Brother Solutions Center

Brother Solutions Center (<http://solutions.brother.com/>) tüm yazıcı destek gereksinimlerinizi tek bir yerden karşılayan kaynaktır. Yazıcınız için en son sürücüler ve yardımcı programları indirebilir, SSS'leri ve sorun giderme ipuçlarını okuyabilir veya yazıcı çözümleri hakkında bilgi edinebilirsiniz.



Çevrimiçi Kayıt

Ürününüzü çevrimiçi olarak kaydettirin.



Sarf Malzemeleri Bilgisi

Orijinal Brother sarf malzemeleri için <http://www.brother.com/original/> adresimizdeki web sitemizi ziyaret edin.



Not

Görme engelliler için, verilen CD-ROM'da bir HTML dosyası hazırladık: readme.html (benioku.html). Bu dosya Screen Reader "metinden konuşmaya" yazılımıyla okunabilir.

Macintosh

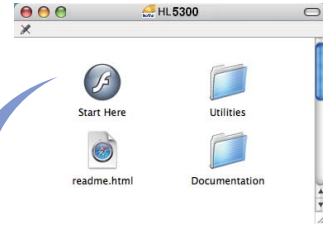

Yazıcı Sürücüsünü Kur

Yazıcı sürücüsünü yükleyin.



Dokümantasyon

Yazıcı Kullanıcı Kılavuzu'nu HTML biçiminde görüntüleyin.

Kullanıcı Kılavuzu'nu Brother Solutions Center'a erişerek PDF biçiminde de görüntüleyebilirsiniz.



Brother Solutions Center

Brother Solutions Center (<http://solutions.brother.com/>) tüm yazıcı destek gereksinimlerinizi tek bir yerden karşılayan kaynaktır. Yazıcınız için en son sürücüler ve yardımcı programları indirebilir, SSS'leri ve sorun giderme ipuçlarını okuyabilir veya yazıcı çözümleri hakkında bilgi edinebilirsiniz.



Çevrimiçi Kayıt

Ürününüzü çevrimiçi olarak kaydettirin.



Sarf Malzemeleri Bilgisi

Orijinal Brother sarf malzemeleri için <http://www.brother.com/original/> adresimizdeki web sitemizi ziyaret edin.

Kumanda paneli

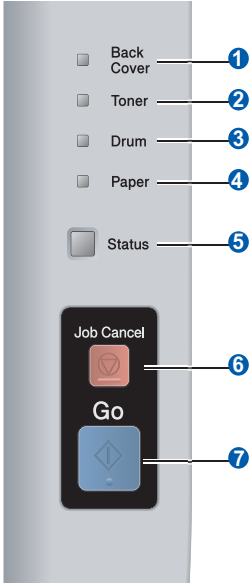































- 1 **Back Cover LED (Arka Kapak LED göstergesi)**
Back Cover LED, yazıcının arka tarafında hatalar olduğu zaman yanar.
- 2 **Toner LED (Toner LED Göstergesi)**
Toner LED, tonerin azaldığını veya yenilenmesi gerektiğini gösterir.
- 3 **Drum LED**
Drum LED drum ömrünün bitmek üzere olduğunu gösterir; drum ömrü tükenmiştir veya korona telinin temizlenmesi gereklidir.
- 4 **Paper LED (Kağıt LED göstergesi)**
Paper LED, kağıt çekmecesinin boşaldığını veya kağıt sıkışması olduğunu gösterir.
- 5 **Status LED (Durum LED göstergesi)**
Status LED, yazıcının durumuna göre yanar, yanıp söner veya renk değiştirir.
- 6 **Job Cancel (İş İptal) düğmesi**
Yürürlükteki yazdırma işlemini durdurur ve iptal eder.
- 7 **Go (Git) düğmesi**
Uyandırma / Hata düzeltme / Form besleme / Yeniden yazdırma



























































Kumanda panelinin ayrıntıları için, CD-ROM'daki Kullanıcı Kılavuzu'nun 4. Bölümü'ne bakın.

Yazıcı LED Göstergeleri

Yanıp sönme:  veya  veya  Açık:  veya  veya  Kapalı: 

Yazıcı LED'i	Kapalı	Uyku	Isınma ¹	Hazır	Veri alıyor ²	Kalan verileri yazdırın
Back Cover						
Toner						
Drum						
Paper						
Status		 Sönük Yeşil	 Yeşil	 Yeşil	 Sarı	 Sarı

Yazıcı LED'i	Toner az ³	Toneri değiştirin	Drum ömrü dolmak üzere ³	Drum değiştirin	Drum hatası
Back Cover					
Toner	 Sarı	 Sarı			
Drum			 Sarı	 Sarı	 Sarı
Paper					
Status	 Yeşil	 Kırmızı	 Yeşil	 Yeşil	 Kırmızı
 Kullanıcı Kılavuzu	Bölüm 6	Bölüm 6	Bölüm 6	Bölüm 6	Bölüm 4

Yazıcı LED'i	Ön kapak açık	Isıtıcı kapağı açık ² / Çift taraflı devre dışı	Kağıt sıkışması / Yanlış kağıt boyutu ²	Kağıt yok	Kağıt sıkışması (Arka kapak veya Çift taraflı çekmecesi) ²	Servis çağırın ²
Back Cover		 Sarı			 Sarı	 Sarı
Toner						 Sarı
Drum						 Sarı
Paper			 Sarı	 Sarı	 Sarı	 Sarı
Status	 Kırmızı	 Kırmızı	 Kırmızı	 Kırmızı	 Kırmızı	 Kırmızı
 Kullanıcı Kılavuzu	Bölüm 7	Bölüm 7	Bölüm 7	Bölüm 7	Bölüm 7	Bölüm 4

¹ LED yanıp sönme düzeni 1 saniye açılıp 1 saniye sönme şeklindedir.

² LED yanıp sönme düzeni yarım saniye açılıp yarım saniye sönme şeklindedir.

³ Sarı LED yanıp sönme düzeni 2 saniye açılıp 3 saniye sönme şeklindedir.

Seenekler

Yazıcıda řu isteęe baęlı aksesuarlar mevcuttur. Bu öğeleri ekleyerek yazıcının yeteneklerini artırabilirsiniz. İsteęe baęlı olarak kullanılan Alt Çekmece Ünitesi ve uyumlu SO-DIMM Belleęi hakkında daha fazla ayrıntı için <http://solutions.brother.com/> adresimizi ziyaret edin.



Bu öğeleri takmak için, CD-ROM'daki Kullanıcı Kılavuzu'nun 5. Bölümü'ne bakın.

Alt çekmece Ünitesi	SO-DIMM Belleęi
LT-5300	
	
İkinci alt kaęıt çekmecesi ünitesi 250 yaprak kaęıt alabilir. Bu çekmece takılınca, yazıcının toplam giriş kapasitesi 550 yapaęa çıkar.	144 pinli SO-DIMM bellek modülü takarak belleęi artırabilirsiniz.

Sarf malzemeleri

Sarf malzemelerini deęiřtirme zamanı gelince, kumanda panelindeki LED'ler hata gösterir. Sarf malzemeleri hakkında daha fazla bilgi için <http://www.brother.com/original/> adresimizi ziyaret edin veya yerel Brother satıcınızla görüşün.

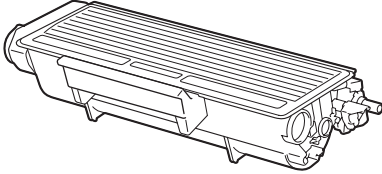
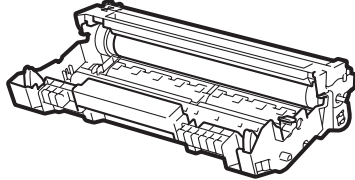

Sarf malzemelerini takmak için, CD-ROM'daki Kullanıcı Kılavuzu'nun 6. Bölümü'ne bakın.

Toner kartuşu	Drum ünitesi
	

Ticari markalar

Brother ve Brother logosu Brother Industries, Ltd.'in tescilli ticari markaları, BRAdmin Light ve BRAdmin Professional ticari markalarıdır.

Microsoft, Windows, Windows Server ve Internet Explorer, Microsoft Corporation'ın Amerika Birleşik Devletleri'nde ve/veya diğer ülkelerde tescilli ticari markalarıdır.

Windows Vista, Microsoft Corporation'ın Amerika Birleşik Devletleri'nde ve diğer ülkelerde tescilli ticari markası ve/veya ticari markasıdır.

Apple, Macintosh ve Safari, Apple Inc.'in Amerika Birleşik Devletleri'nde ve diğer ülkelerde tescilli ticari markalarıdır.

Yazılım adı bu kılavuzda geçen her şirket kendi mülkiyet programlarına özgü Yazılım Lisans Anlaşmasına sahiptir.

Diğer ticari markaların tümü, sahiplerinin mülkiyetindedir.

Derleme ve Yayın Bildirimi

Bu kılavuz, Brother Industries, Ltd. gözetiminde en son ürün tanımlamalarını ve özelliklerini içerecek şekilde derlenmiş ve basılmıştır.

Bu kılavuzun içeriği ve ürünün özellikleri haber vermeksizin değiştirilebilir.

Brother, ürünün özellikleri ile bu kılavuzun içeriğinde haber vermeksizin değişiklik yapma hakkını saklı tutar ve yayınlı ilgili baskı ve diğer hatalar da dahil olmak ancak bunlarla sınırlı kalmamak üzere sunulan içeriğe bağlı kalınmasından kaynaklanabilecek herhangi bir zarardan (dolaylı zararlar dahil) sorumlu tutulamaz.

Bu ürün, profesyonel ortamda kullanılmak üzere tasarlanmıştır.

Telif Hakkı ve Lisans

© 2008 Brother Industries, Ltd.

© 1983-1998 PACIFIC SOFTWARES INC.

Bu ürün, ELMIC WESCOM,INC. tarafından geliştirilmiş olan "KASAGO TCP/IP" yazılımını içerir.

© 2009 Devicescape Software, Inc.

Bu ürün, RSA Security Inc.'in RSA BSAFE Cryptographic yazılımını içerir.

2003, ICC profillerinin Telif Hakkı Bölümleri, European Color Initiative'e, www.eci.org, aittir. TÜM HAKLARI SAKLIDIR.