

Før du kan bruge printeren, skal du læse denne Hurtig Installationsvejledning om korrekt opsætning og installering.

! VIGTIGT!

Tilslut **IKKE** interfacekablet endnu.

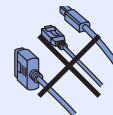

1

Pak printeren ud og kontroller alle de medfølgende dele.

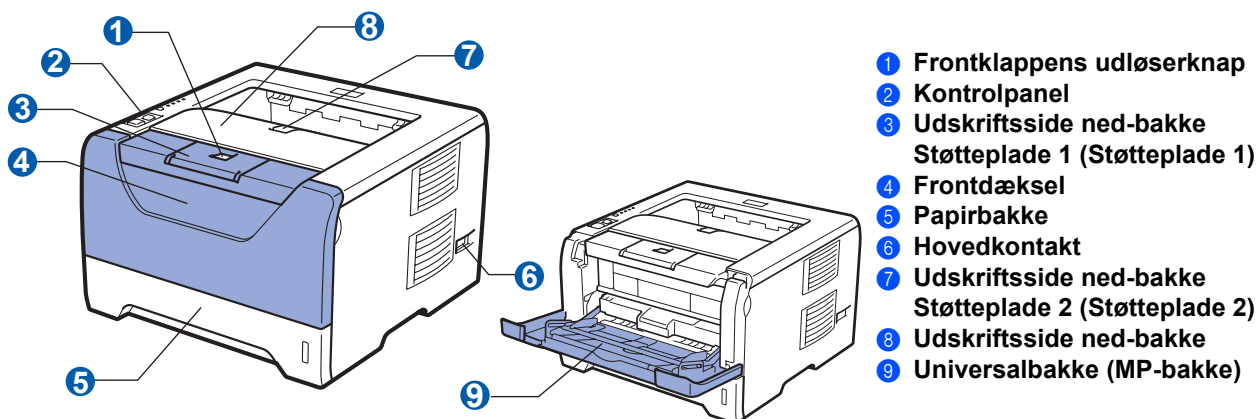

- 1 Frontklappens udløserknop
- 2 Kontrolpanel
- 3 Udskriftsside ned-bakke Støtteplade 1 (Støtteplade 1)
- 4 Frontdæksel
- 5 Papirbakke
- 6 Hovedkontakt
- 7 Udskriftsside ned-bakke Støtteplade 2 (Støtteplade 2)
- 8 Udskriftsside ned-bakke
- 9 Universalbakke (MP-bakke)

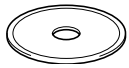
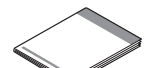
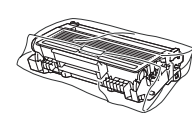
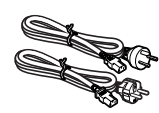
 <p>Cd-rom (Med brugsanvisningen og netværksbrugsanvisningen)</p>	 <p>Hurtig installationsvejledning</p>	 <p>Tromle og toner</p>	 <p>Strømkabel</p>
---	--	--	--

Brugere i Danmark:



Netstikket, der leveres med maskinen, er et jordet stik med tre ben. Sørg for, at det jordede stik med tre ben passer til stikkontakten. Denne maskine skal være jordet. Hvis du er i tvivl, skal du kontakte en autoriseret installatør.

Brugere i Sverige, Norge og Finland:

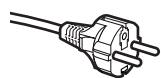

Netstikket, der leveres med maskinen, er et stik med to ben, hvor jordingen er lagt ind i enhedens side. Sørg for, at det jordede stik med to ben passer til stikkontakten. Maskinen skal være forbundet til jord.

Hvis du er i tvivl, skal du kontakte en autoriseret installatør.

- For at opnå sikker betjening må det medfølgende stik kun sættes i en standardstikkontakt, som er jordet gennem de elektriske standardinstallationer. Udstyr, der ikke er jordet, kan forårsage elektrisk stød eller give anledning til høj elektrisk støjemission.

⚠ ADVARSEL

Der anvendes plastikposer til indpakning af maskinen. For at undgå faren for kvælning bør disse poser holdes uden for børns rækkevidde.

📝 Bemærk!

- Gem al emballage og printerens kasse, hvis du får brug for at sende printeren.
- Interfacekablet er ikke standardtilbehør. Køb et passende interface-kabel for det pågældende interface, du ønsker at bruge (USB, parallel eller netværk).

USB-kabel

- Sørg for at bruge et USB 2.0-interfacekabel (type A/B) med en længde på maks. 2.0 meter.
- Når du anvender et USB-kabel, skal du tilslutte det computerens USB-port, og ikke en USB-port på et tastatur eller en USB-hub uden strømforsyning.

Parallel-kabel

Brug ikke et parallelt interfacekabel, der er længere end 2,0 meter. Brug et afskærmet interfacekabel, der er IEEE 1284-kompatibelt.

Netværkskabel

Brug et straight-through parsnoet kabel i kategori 5 (eller større) til 10BASE-T- eller 100BASE-TX Fast Ethernet-netværk.

📝 Bemærk!

Sørg for, at der er en minimumsafstand rundt om printeren som vist på illustrationen.

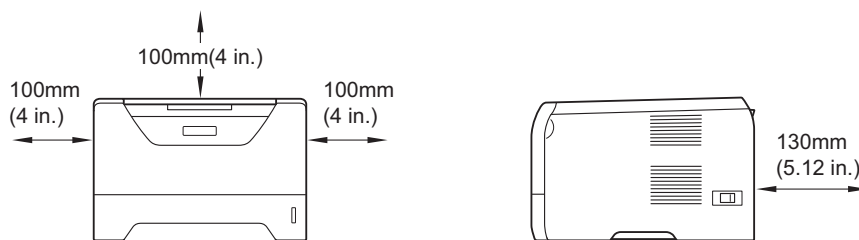

Symboler i denne brugsanvisning

⚠ ADVARSEL	Advarsler fortæller dig, hvad du skal gøre for at undgå eventuel personskade.
⚠ FORSIGTIG	Meddelelser om forsigtighed angiver fremgangsmåder, du skal følge for at undgå små skader.
❗ VIGTIGT!	Meddelelser om forsigtighed angiver fremgangsmåder, man skal følge for at undgå eventuel beskadigelse af printeren eller andre genstande.
⚡	Elektriske faresymboler advarer om risiko for elektrisk stød.
🔥	Ikoner om varme overflader betyder, at du skal undgå at berøre varme maskindele.
📝 Bemærk!	Der er små noter, der fortæller, hvordan man bør reagere i eventuelle situationer, eller giver råd om, hvordan den aktuelle handling virker med andre funktioner.
🔍 Brugsanvisning Netværksbrugsanvisning	Angiver reference til brugsanvisningen eller netværksbrugsanvisningen på den medfølgende cd-rom.

2

Montering af tromlen og toneren

! VIGTIGT!

Tilslut IKKE interfacekablet endnu.

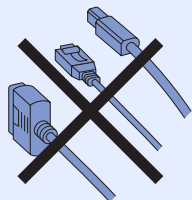

a Fjern indpakningstapen fra printerens ydre.

b Tryk på frontklappens udløserknop, og åbn derefter frontklappen ①.

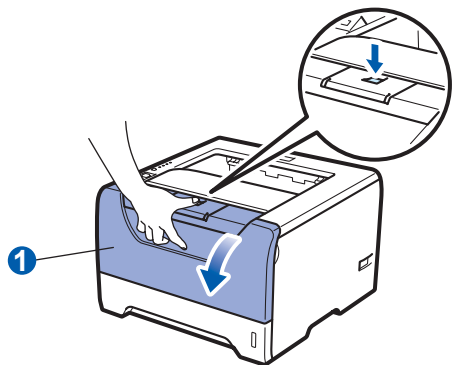

c Pak tromlen og toneren ud.

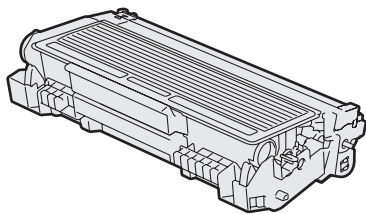

d Ryst den forsigtigt fra side til side flere gange for at fordele toneren jævnt.

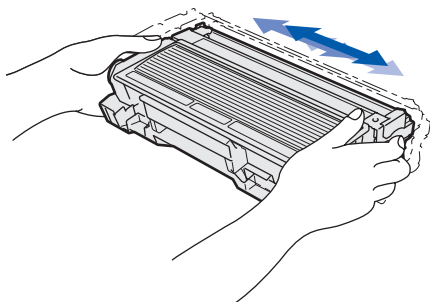

e Sæt tromlen og toneren i printeren, indtil den klikker.

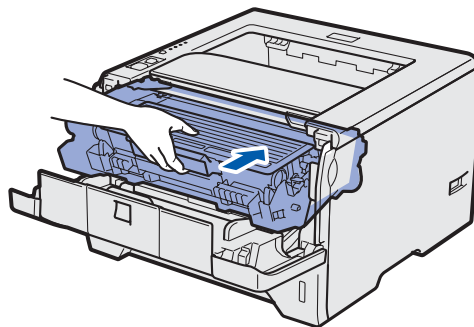

f Luk printerens frontlåg.

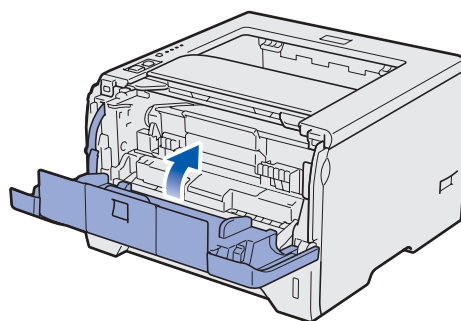

3

Læg papir i papirbakken

a Træk papirbakken helt ud af printeren.

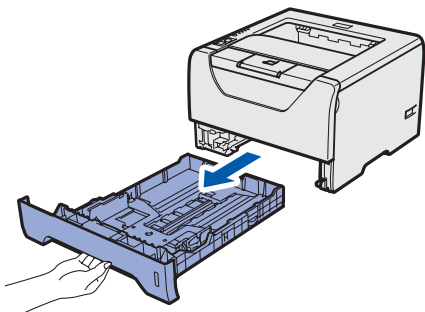

b Juster papirstyrene, så de passer til papirstørrelsen i bakken, mens du trykker på papirstyrets blå udløserhåndtag ①. Kontroller, at styrene sidder fast i hullene.

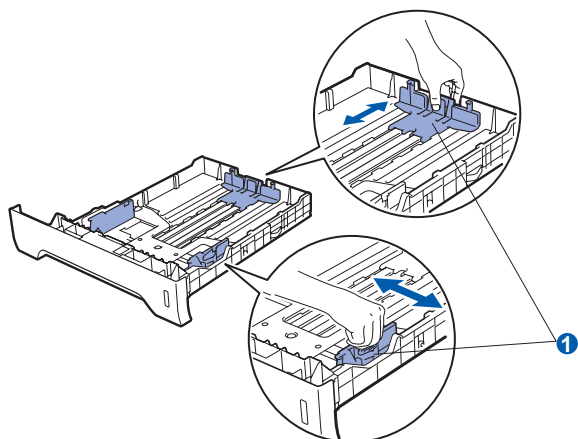

Bemærk!

For papir i Legal- eller Folio-format skal du trykke på udløserhåndtaget ① i bunden af papirbakken og dernæst trække den bagerste del af papirbakken ud.

(I visse regioner er papir i Legal- eller Folio-format ikke tilgængeligt)

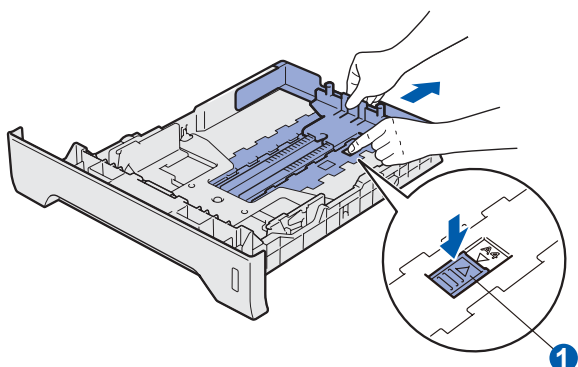

c Luft papirstakken grundigt for at undgå papirstop og fejlindføring.

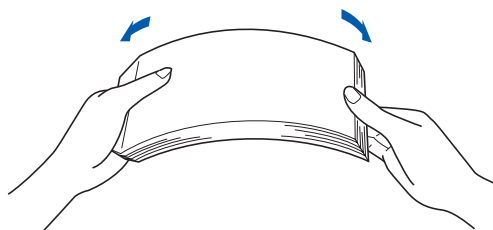

d Læg papir i bakken, og kontroller, at det er under maksimummærket ①. Den side, der skal udskrives på, skal vende nedad.

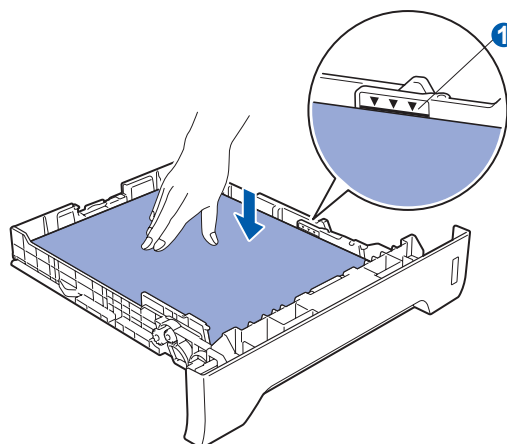

VIGTIGT!

Kontroller, at papirstyrene rører ved siderne af papiret, så dette vil blive indført korrekt.

e Sæt papirbakken korrekt tilbage i printeren. Sørg for, at den er sat helt ind i printeren.

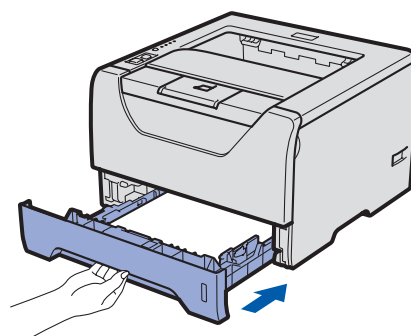

4

Udskriv en testside

! VIGTIGT!

Tilslut IKKE interfacekablet endnu.

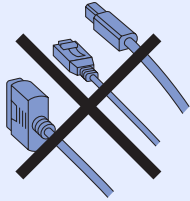

- a** Sørg for, at strømmen til printeren er afbrudt. Slut strømkablet til printeren.

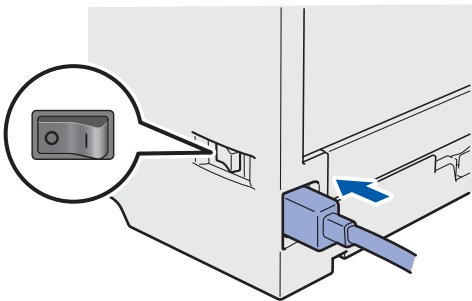

- b** Tænd for printeren.

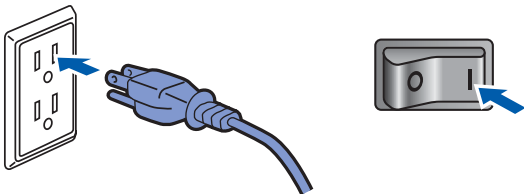

- c** Fold støtteflappen 1 ud.

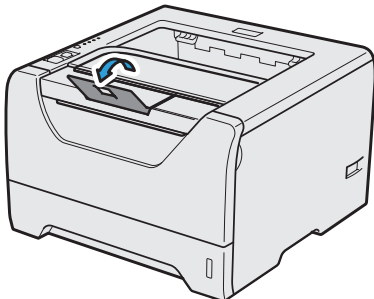

- d** Når printeren er færdig med at varme op, vil LED-dioden for **Status** stoppe med at blinke og lyser grønt.

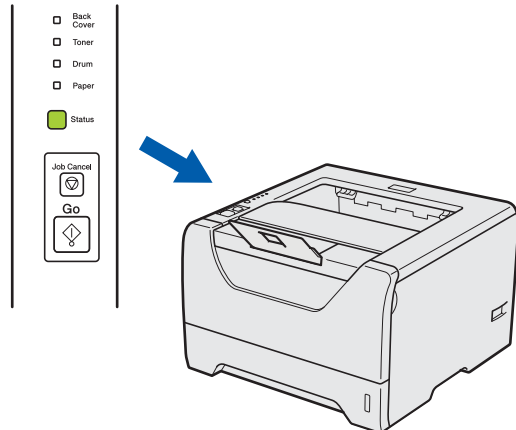

- e** Tryk på **Go**. Printeren udskriver en testside. Kontroller, at testsiden udskrives korrekt.

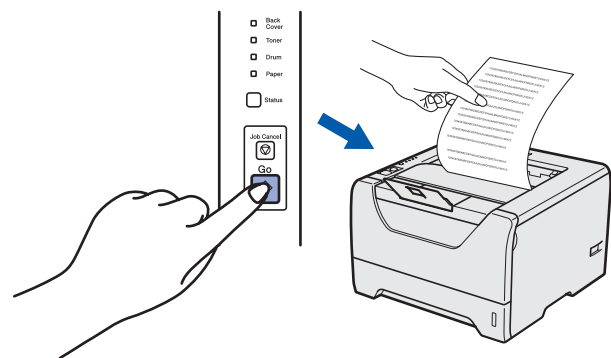

Bemærk!

Denne funktion er ikke tilgængelig, når du har sendt det første udskriftsjob fra computeren.

Gå videre til

Gå til næste side for at installere printerdriveren.

5

Vælg tilslutningstype

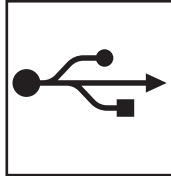
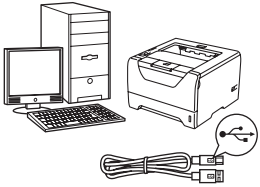

USB-interfacekabel

Windows[®], gå til side 8
Macintosh, gå til side 11

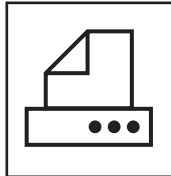
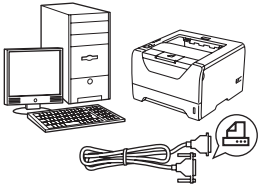

Parallel-interfacekabel

Windows[®], gå til side 13

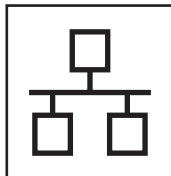
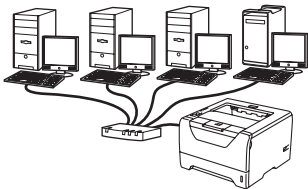

For kabelbaseret netværk

Windows[®], gå til side 15
Macintosh, gå til side 20

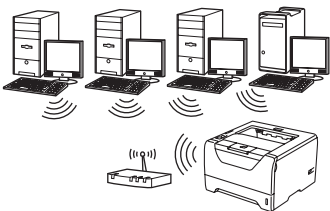

For trådløst netværk

Windows[®] og Macintosh,
gå til side 22

USB	Windows [®]
	Macintosh
parallel	Windows [®]
Kabelført netværk	Windows [®]
	Macintosh
trådløst netværk	Windows [®]
	Macintosh



For brugere af USB-interfacekabler

6 Installér printerdriveren og forbind printeren til din computer

❗ VIGTIGT!

Tilslut **IKKE** USB-interfacekablet endnu.

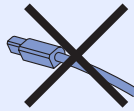

📝 Bemærk!

Hvis **Guiden Ny hardware fundet** vises på din computer, skal du klikke på **Annuller**.

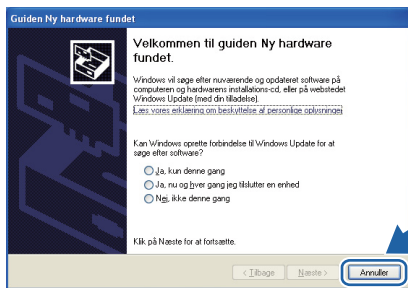

a Sluk for printeren ved hjælp af afbryderen.



b Kontroller, at USB-interfacekablet **IKKE** er sluttet til printeren, og begynd derefter at installere printerdriveren. Hvis du allerede har tilsluttet kablet, skal du fjerne det.

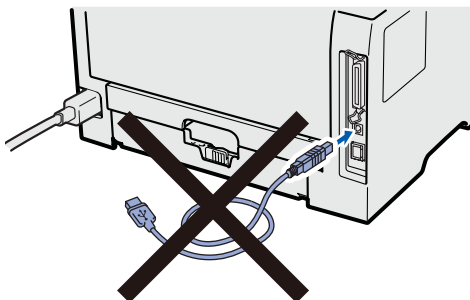

c Tænd computeren. (Du skal være logget på med administratorrettigheder.)

d Sæt den medfølgende cd-rom i cd-rom-drevet. Startskærmen vises automatisk. Vælg din printermodel og sprog.

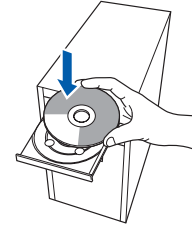

📝 Bemærk!

Hvis **Brother-skærmen** ikke vises automatisk, skal du gå til **Min computer (Computer)**, dobbeltklikke på ikonet for cd-rom'en og derefter dobbeltklikke på **start.exe**.

e Tryk på **Installer printerdriver** på menuskærmen.



f Tryk på **Brugere af USB-kabler**.





Bemærk!

- **Windows Vista®:** Når skærmen **Brugerkontroll** vises, skal du klikke på **Fortsæt**.

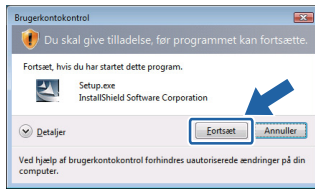

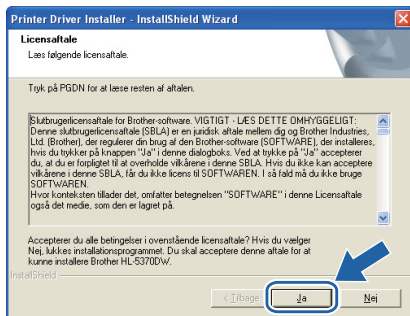

- Hvis du ønsker at installere PS-driveren (Brothers BR-scriptdriver), skal du vælge **Tilpasset installation** og dernæst følge instruktionerne på skærmen. Når skærbilledet **Vælg komponenter** vises, skal du trykke på **PS-driver (PostScript-emulering)** og dernæst følge instruktionerne på skærmen.

- g** Når vinduet **Licensaftale** vises, skal du klikke på **Ja**, hvis du accepterer licensaftalen.

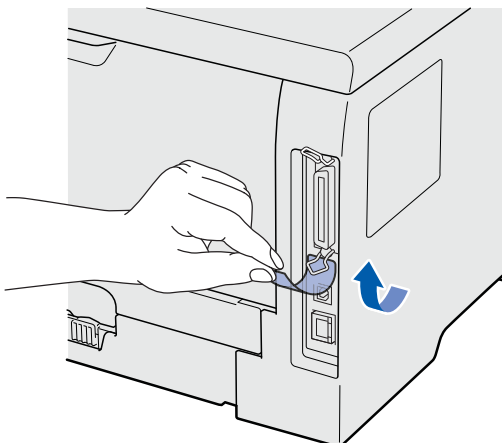

- h** Fjern mærket, der dækker stikket til USB-interface.



- i** Når dette skærbillede vises, skal du kontrollere, at printeren er tændt. Forbind USB-kablet til USB-stikket, der er mærket med symbolet , og forbind dernæst kablet til computeren. Klik på **Næste**.

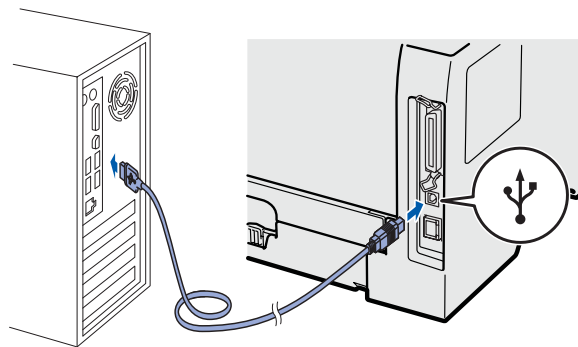



j Klik på **Udfør**.

**Bemærk!**

- Hvis du vil registrere produktet on-line, skal du afkrydse **Kør onlineregistrering**.
- Hvis du ikke vil indstille din printer som standardprinter, skal du fjerne markeringen i **Vælg standardprinter**.
- Hvis du vil deaktivere Statusmonitoren, skal du fjerne markeringen i **Aktiver Statusmonitor**.

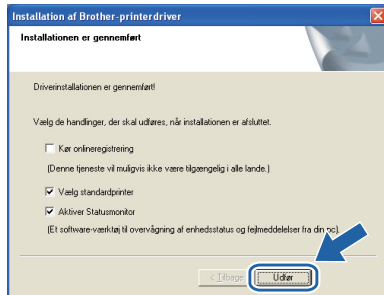
**Udfør**

Installationen er nu
færdig.

**Bemærk!****XML Paper Specification-printerdriver**

XML Paper Specification-printerdriveren er den mest velegnede driver til udskrivning fra programmer, der bruger XML Paper Specification-dokumenter. Du kan hente den nyeste printerdriver fra Brother Solutions Center på adressen <http://solutions.brother.com/>.



For brugere af USB-interfacekabler

6 Tilslutning af printeren til din Macintosh og installation af driveren

a Fjern mærkatet, der dækker stikket til USB-interfaceet.

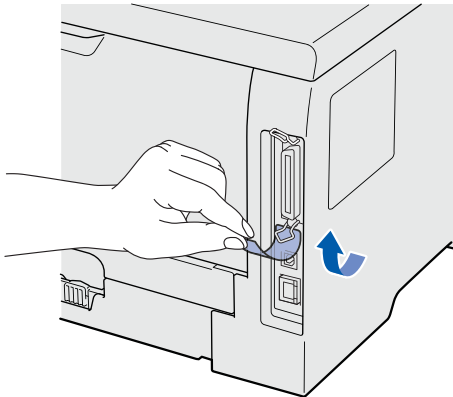

b Forbind USB-kablet til USB-stikket, der er mærket med symbolet  og forbind dernæst kablet til din Macintosh.

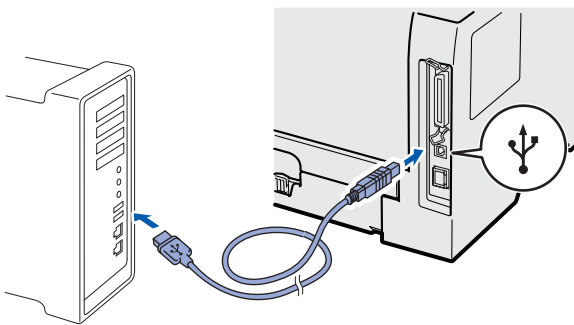

! VIGTIGT!
Slut IKKE printeren til tastaturets USB-port eller til en USB-hub uden strømforsyning.

c Sørg for, at printeren er tændt.



d Tænd for din Macintosh. Sæt den medfølgende cd-rom i cd-rom-drevet.

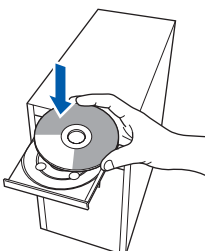

e Dobbeltklik på ikonet **HL5300** på skrivebordet. Dobbeltklik på ikonet **Start Here**. Følg vejledningen på skærmen.

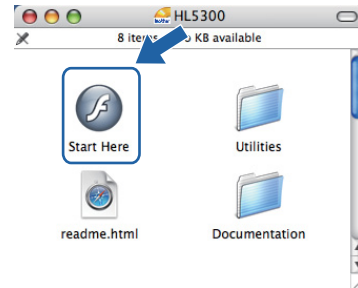

f Tryk på **Installer printerdriver** på menu-skærmen.



g Tryk på **Brugere af USB-kabler** og følg instruktionerne på skærmen. Genstart derefter din Macintosh.



Bemærk!

For oplysninger om installationen af PS-driveren (Brothers BR-scriptdriver) henvises til brugsanvisningen på cd-rom'en.

h Brother-softwaren søger efter Brother-printeren. Mens dette sker, vises følgende skærm.





- i** Vælg den printer, du ønsker at tilslutte, og klik derefter på **OK**.

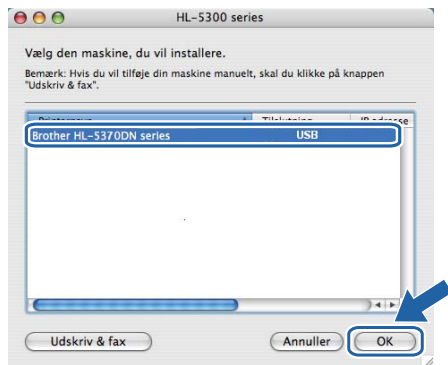

- j** Når dette skærbillede vises, skal du klikke på **OK**.

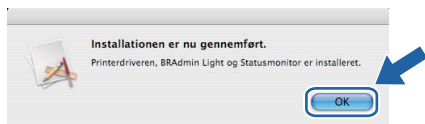

Installationen er nu færdig.



For brugere af parallelt interface-kabel

6

Installer driveren og tilslut printeren til din computer

! VIGTIGT!

Tilslut **IKKE** parallel-interfacekablet endnu.

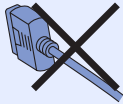

Bemærk!

Hvis **Guiden Ny hardware fundet** vises på din computer, skal du klikke på **Annuller**.



- a** Sluk for printeren ved hjælp af afbryderen.



- b** Kontroller, at parallel-interfacekablet **IKKE** er sluttet til printeren, og begynd derefter at installere printerdriveren. Hvis du allerede har tilsluttet kablet, skal du fjerne det.

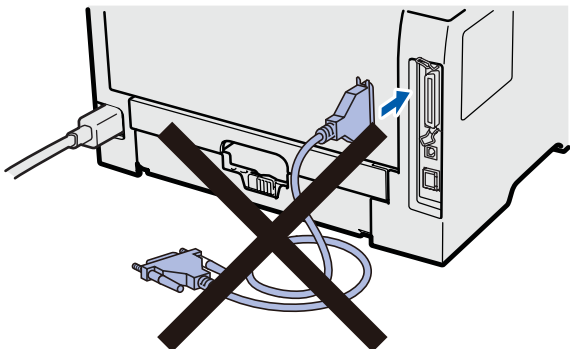

- c** Tænd computeren. (Du skal være logget på med administratorrettigheder.)

- d** Sæt den medfølgende cd-rom i cd-rom-drevet. Startskærmen vises automatisk. Vælg din printermodel og sprog.

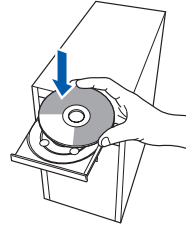

Bemærk!

Hvis **Brother-skærmen** ikke vises automatisk, skal du gå til **Min computer (Computer)**, dobbeltklikke på ikonet for cd-rom'en og derefter dobbeltklikke på **start.exe**.

- e** Tryk på **Installer printerdriver** på menu-skærmen.





f Tryk på **Brugere af parallelle kabler.**



Bemærk!

- **Windows Vista®:** Når skærmen **Brugerkontroll** vises, skal du klikke på **Fortsæt**.

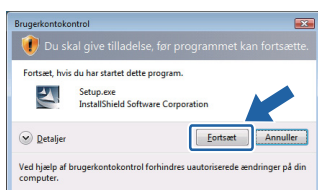

- Hvis du ønsker at installere PS-driveren (Brothers BR-scriptdriver), skal du vælge **Tilpasset installation** og dernæst følge instruktionerne på skærmen. Når skærbilledet **Vælg komponenter** vises, skal du trykke på **PS-driver (PostScript-emulering)** og dernæst følge instruktionerne på skærmen.

g Når vinduet **Licensaftale** vises, skal du klikke på **Ja**, hvis du accepterer licensaftalen.

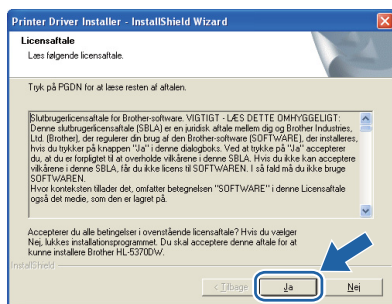

h Klik på **Udfør**.

Bemærk!

- Hvis du vil registrere produktet on-line, skal du afkrydse **Kør onlineregistrering**.
- Hvis du ikke vil indstille din printer som standardprinter, skal du fjerne markeringen i **Vælg standardprinter**.
- Hvis du vil deaktivere Statusmonitoren, skal du fjerne markeringen i **Aktiver Statusmonitor**.

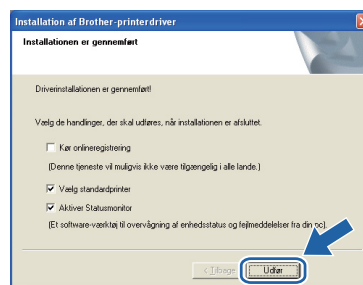

i Slut det parallelle interfacekabel til computeren og derefter til printeren.

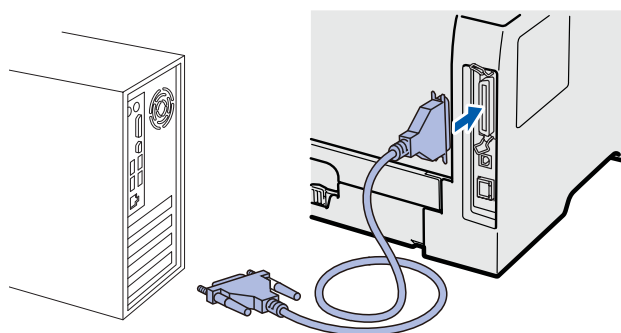

j Tænd for printeren.



Udfør Installationen er nu færdig.

Bemærk!

XML Paper Specification-printerdriver
 XML Paper Specification-printerdriveren er den mest velegnede driver til udskrivning fra programmer, der bruger XML Paper Specification-dokumenter. Du kan hente den nyeste printerdriver fra Brother Solutions Center på adressen <http://solutions.brother.com/>.

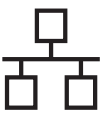

For brugere af kabelbaseret netværks-interface

6

Brugere af peer-to-peer-netværksprintere

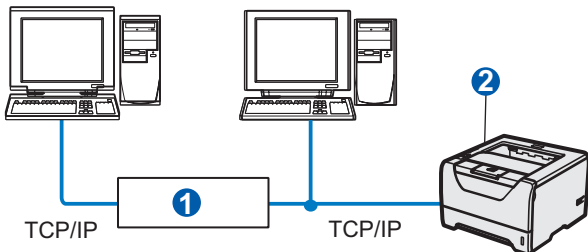

- 1 Router
- 2 Netværksprinter

Bemærk!

Hvis du anvender en Windows® Firewall eller en firewall-funktion i antispyware- eller antivirus-programmer, kan man midlertidigt deaktivere dem. Når du er sikker på, at du kan udskrive, skal du konfigurere software-indstillingerne i henhold til instruktionerne.

Tilslutning af printeren til dit netværk og installation af driveren

- a Forbind netværksinterfacekablet til LAN-stikket, der er markeret med symbolet  og derefter til en ledig port på hub'en.

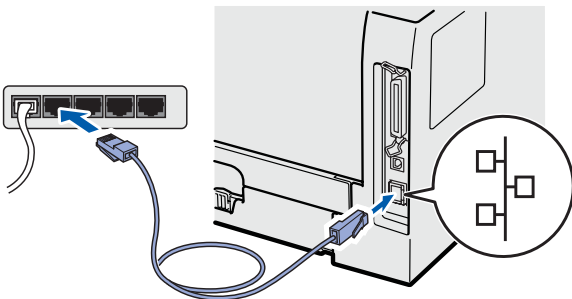

- b Sørg for, at printeren er tændt.



- c Tænd computeren. (Du skal være logget på med administratorrettigheder.)

- d Sæt den medfølgende cd-rom i cd-rom-drevet. Startskærmen vises automatisk. Vælg din printermodel og sprog.

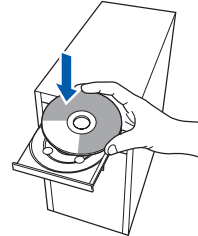

Bemærk!

Hvis Brother-skærmen ikke vises automatisk, skal du gå til **Min computer (Computer)**, dobbeltklikke på ikonet for cd-rom'en og derefter dobbeltklikke på **start.exe**.

- e Tryk på **Installer printerdriver** på menuskærmen.



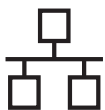

f Tryk på **Brugere af netværkskabel**.



Bemærk!

- **Windows Vista®**: Når skærmen **Brugerkontroll** vises, skal du klikke på **Fortsæt**.

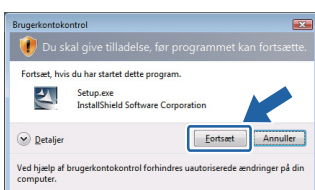

- Hvis du ønsker at installere **PS-driveren (Brothers BR-scriptdriver)**, skal du vælge **Tilpasset installation** og dernæst følge instruktionerne på skærmen. Når skærbilledet **Vælg komponenter** vises, skal du trykke på **PS-driver (PostScript-emulering)** og dernæst følge instruktionerne på skærmen.

g Når vinduet **Licensaftale** vises, skal du klikke på **Ja**, hvis du accepterer licensaftalen.

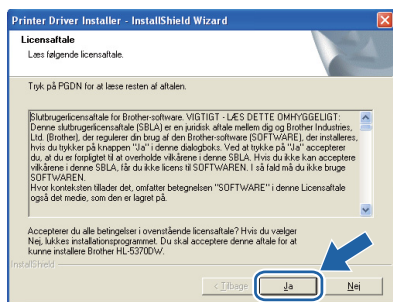

h Vælg **Brother peer-to-peer-netværksprinter**, og klik derefter på **Næste**.

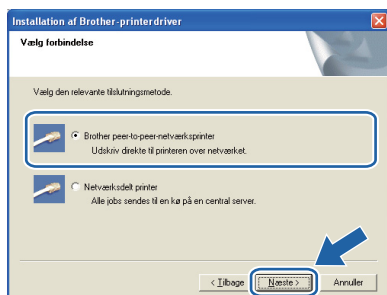

i Vælg **Søg på netværket** efter enheder, og vælg fra en liste med de fundne enheder (**Anbefalet**). Eller indtast printerens IP-adresse eller nodenavn. Klik på **Næste**.

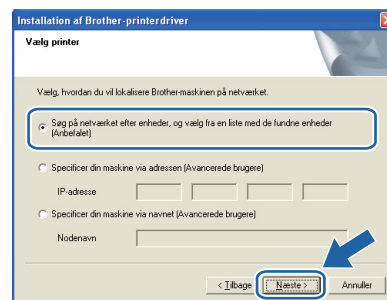

Bemærk!

Du kan finde printerens IP-adresse og nodenavnet ved at udskrive siden med printerindstillinger. Se **Udskrive printerens indstillinger** på side 43.

j Vælg din printer, og klik derefter på **Næste**.

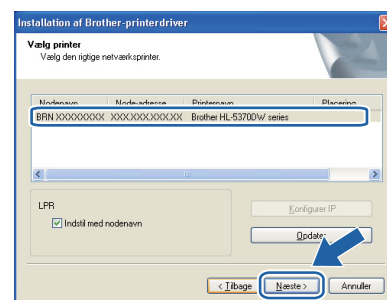

Bemærk!

Hvis der går for lang tid (ca. 1 minut), uden at printerens navn vises på listen, skal du klikke på **Opdater**.

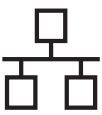

k Klik på **Udfør**.

Bemærk!

- Hvis du vil registrere produktet on-line, skal du afkrydse **Kør onlineregistrering**.
- Hvis du ikke vil indstille din printer som standardprinter, skal du fjerne markeringen i **Vælg standardprinter**.
- Hvis du vil deaktivere Statusmonitoren, skal du fjerne markeringen i **Aktiver Statusmonitor**.
- Hvis du har deaktiveret et personligt Firewallprogram (f.eks. Windows® Firewall), skal du aktivere det igen.

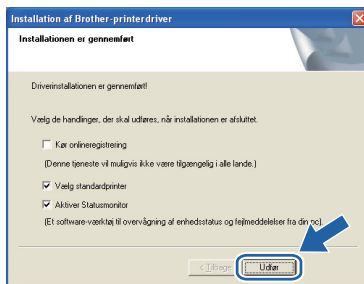

Udfør

Installationen er nu færdig.

Bemærk!

XML Paper Specification-printerdriver

XML Paper Specification-printerdriveren er den mest velegnede driver til udskrivning fra programmer, der bruger XML Paper Specification-dokumenter. Du kan hente den nyeste printerdriver fra Brother Solutions Center på adressen <http://solutions.brother.com/>.

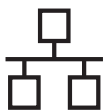

6

Brugere af delte netværksprintere

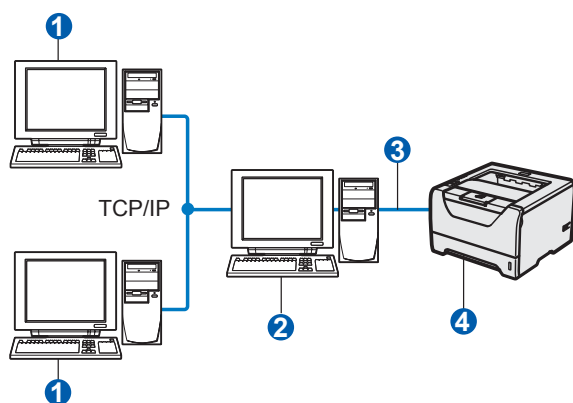

- 1 Klientcomputer
- 2 Også kaldet "server" eller "printernetkort"
- 3 TCP/IP, USB eller parallelt
- 4 Printer

Bemærk!

Hvis du vil etablere forbindelse til en delt printer på netværket, anbefaler vi, at du beder systemadministratoren om oplysninger om kø eller delenavn for printeren før installationen.

Installation af driveren og valg af den korrekte printerkø eller det korrekte delenavn

- a Tænd computeren. (Du skal være logget på med administratorrettigheder.)
- b Sæt den medfølgende cd-rom i cd-rom-drevet. Startskærmen vises automatisk. Vælg din printermodel og sprog.

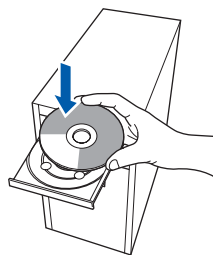

Bemærk!

Hvis Brother-skærmen ikke vises automatisk, skal du gå til **Min computer (Computer)**, dobbeltklikke på ikonet for cd-rom'en og derefter dobbeltklikke på **start.exe**.

- c Tryk på **Installer printerdriver** på menuskærmen.



- d Tryk på **Brugere af netværkskabel**.



Bemærk!

- **Windows Vista®:** Når skærmen **Brugerkontrol** vises, skal du klikke på **Fortsæt**.

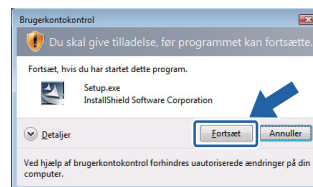

- Hvis du ønsker at installere PS-driveren (Brothers BR-scriptdriver), skal du vælge **Tilpasset installation** og dernæst følge instruktionerne på skærmen. Når skærbilledet **Vælg komponenter** vises, skal du trykke på **PS-driver (PostScript-emulering)** og dernæst følge instruktionerne på skærmen.

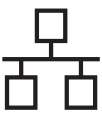

- e** Når vinduet **Licensaftale** vises, skal du klikke på **Ja**, hvis du accepterer licensaftalen.

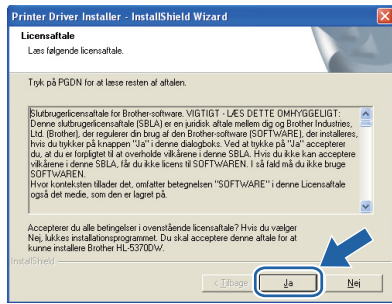

- f** Vælg **Netværksdelt printer** og tryk derefter på **Næste**.

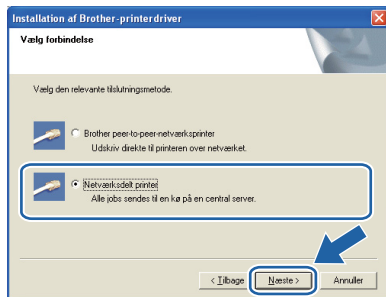

- g** Vælg printerens kø, og klik derefter på **OK**.

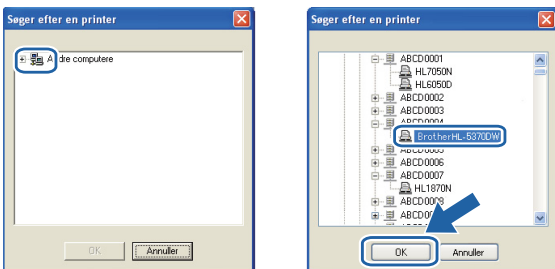

Bemærk!

Kontakt administratoren, hvis du ikke er sikker på printerens placering eller navnet på netværket.

- h** Klik på **Udfør**.

Bemærk!

- Hvis du vil registrere produktet on-line, skal du afkrydse **Kør onlineregistrering**.
- Hvis du ikke vil indstille din printer som standardprinter, skal du fjerne markeringen i **Vælg standardprinter**.
- Hvis du vil deaktivere Statusmonitoren, skal du fjerne markeringen i **Aktiver Statusmonitor**.

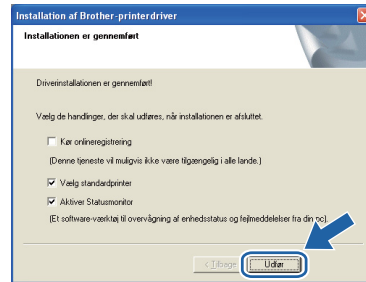

Udfør

Installationen er nu færdig.

Bemærk!

XML Paper Specification-printerdriver
XML Paper Specification-printerdriveren er den mest velegnede driver til udskrivning fra programmer, der bruger XML Paper Specification-dokumenter. Du kan hente den nyeste printerdriver fra Brother Solutions Center på adressen <http://solutions.brother.com/>.

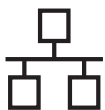

For brugere af kabelbaseret netværks-interface

6 Tilslutning af printeren til din Macintosh og installation af driveren

a Forbind netværksinterfacekablet til LAN-stikket, der er markeret med symbolet  og derefter til en ledig port på hub'en.

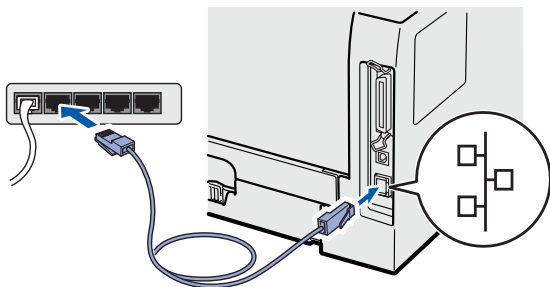

b Sørg for, at printeren er tændt.



c Tænd for din Macintosh. Sæt den medfølgende cd-rom i cd-rom-drevet.

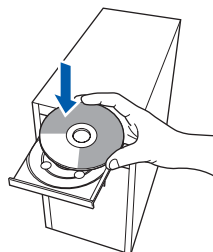

d Dobbeltklik på ikonet **HL5300** på skrivebordet. Dobbeltklik på ikonet **Start Here**. Følg vejledningen på skærmen.

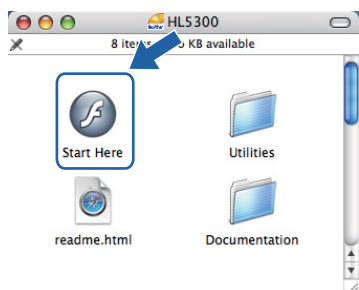

e Tryk på **Installer printerdriver** på menuskærmen.



f Tryk på **Brugere af netværkskabel** og følg instruktionerne på skærmen. Genstart derefter din Macintosh.



Bemærk!

For oplysninger om installationen af PS-driveren (Brothers BR-scriptdriver) henvises til brugsanvisningen på cd-rom'en.

g Brother-softwaren søger efter Brother-printeren. Mens dette sker, vises følgende skærm.



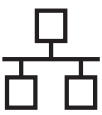

- h** Vælg den printer, du ønsker at tilslutte, og klik derefter på **OK**.

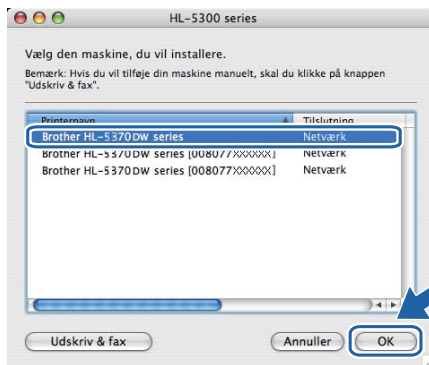

Bemærk!

- Hvis der er tilsluttet mere end én printer af samme model til netværket, vises MAC-adressen (Ethernet-adressen) efter modelnavnet. Du kan også bekræfte din IP-adresse ved at rulle til højre.
- Du kan finde printerens MAC-adresse (Ethernet-adresse) samt IP-adressen ved at udskrive siden med printerindstillinger. Se Udskrive printerens indstillinger på side 43.

- i** Når dette skærmbillede vises, skal du klikke på **OK**.

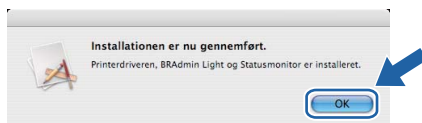

Udfør

Installationen er nu færdig.



For brugere af trådløst netværksinterface

6

Før du begynder

Det første, du **skal** gøre, er at konfigurere printerens trådløse netværksindstillinger, så den kan kommunikere med netværks-access point'et eller routeren. Når printeren er konfigureret, så den kan kommunikere med access point'et/routeren, har computerne på netværket adgang til printeren. For at kunne bruge printeren fra disse computere skal du installere printerdriveren. Følgende trin fører dig gennem konfigurationen og installationen.



Bemærk!

- Placer Brother-printeren så tæt på netværks-access point'et/routeren som muligt, og sørg for, at der står mindst muligt i vejen for at opnå optimal dokumentudskrivning hver dag. Hvis der er store genstande og vægge mellem de to enheder eller interferens fra andet elektronisk udstyr, kan det påvirke dataoverførselshastigheden for dokumenter.
 - Det kan derfor betyde, at en trådløs forbindelse ikke er den optimale metode for alle typer dokumenter og anvendelsesområder. Hvis du udskriver store filer som f.eks. flersidede dokumenter med både tekst og store illustrationer, kan du eventuelt overveje at vælge kabelbaseret Ethernet eller en parallelforbindelse for at opnå hurtigere dataoverførsel, eller USB for at opnå den hurtigste gennemløbstid.
 - Selvom Brother HL-5370DW kan anvendes i både kabelbaserede og trådløse netværk, kan du kun bruge én forbindelsesmetode ad gangen.
 - Følgende vejledning indeholder to fremgangsmåder til at installere din Brother-printer i et trådløst netværk. Begge fremgangsmåder er til infrastrukturel tilstand og anvender et trådløst access point/router, som anvender DHCP til at tildele IP-adresser. Vælg metode til installation på næste side, og følg instruktionerne. Hvis du vil sætte printeren op i et andet trådløst miljø (f.eks. Ad-hoc-tilstand) kan du finde oplysninger om dette i netværksbrugsanvisningen på cd-rom'en.
Du kan få vist netværksbrugsanvisningen ved at følge nedenstående vejledning.
- 1 Tænd computeren. Sæt Brother-cd-rom'en i cd-rom-drevet.
 - 2 (Kun for Macintosh-brugere) Dobbeltklik på ikonet **HL5300** på skrivebordet. Dobbeltklik på ikonet **Start Here**.
 - 3 Vælg din printermodel og sprog. Cd-rom'ens hovedmenu vises.
 - 4 Klik på **Dokumentation**, og klik derefter på **HTML-dokumenter**.

! VIGTIGT!

- Hvis printeren skal tilsluttes et netværk, anbefaler vi, at du kontakter systemadministratoren før installation. Du skal kende de trådløse netværksindstillinger, før du fortsætter med installationen.
- Hvis du anvender en Windows® Firewall eller en firewall-funktion i antispyware- eller antivirus-programmer, kan man midlertidigt deaktivere dem. Når du er sikker på, at du kan udskrive, skal du atter konfigurere software-indstillingerne i henhold til instruktionerne.
- Hvis du tidligere har konfigureret de trådløse indstillinger for printeren, skal du nulstille printernetkortet til fabriksindstillingerne (se side 43).

Infrastrukturel tilstand

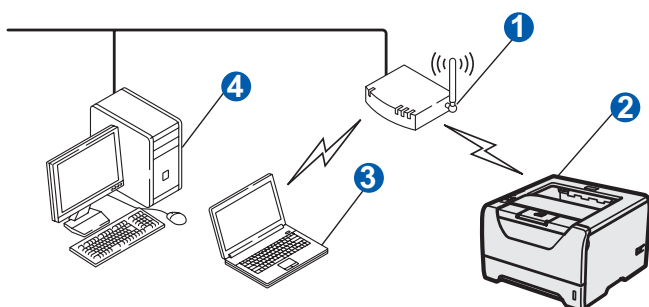

- 1 Access point
- 2 Trådløs netværksmaskine (din printer)
- 3 Computer med trådløs kapacitet tilsluttet access point'et
- 4 En kabelforbundet computer, som ikke har funktion til trådløst netværk og som er tilsluttet et access point via et Ethernet-kabel



7

Bekræft netværksmiljøet (infrastrukturtilstand)

Vælg en konfigurationsmetode og fortsæt til den angivne side.

Konfiguration ved hjælp af Brother-installationsprogrammet på cd-rom (anbefales)

■ Konfiguration ved midlertidig anvendelse af et netværkskabel

Du skal midlertidigt anvende et Ethernet-kabel for at kunne konfigurere din Brother-printer ved hjælp af denne metode. Ethernet-kablet er ikke standardtilbehør.

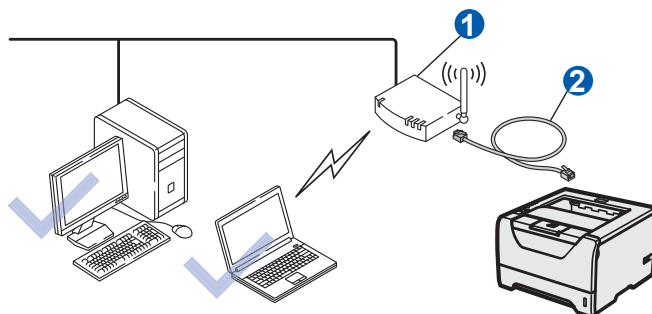

Hvis der er en Ethernet-hub eller -router i samme netværk som det trådløse access point 1, kan du midlertidigt slutte hub'en eller routeren til printeren ved hjælp af et Ethernet-kabel 2. Det er en nem måde at konfigurere printeren på.

Gå videre til

Windows®-brugere: Gå til side 24

Macintosh -brugere: Gå til side 33

Konfiguration ved hjælp af den automatiske trådløse metode (enkeltryk)

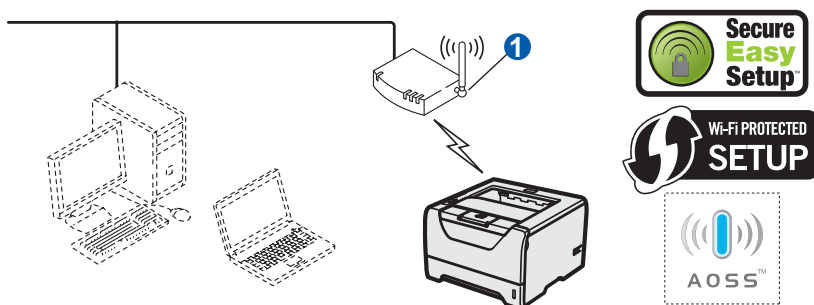

Hvis dit trådløse access point 1 enten understøtter SecureEasySetup™, Wi-Fi Protected Setup (PBC¹) eller AOSS™, kan du konfigurere printeren uden at kende de trådløse netværksindstillinger. Access point'et (routeren) og printeren foretager automatisk konfigurationen ved hjælp af SecureEasySetup™, Wi-Fi Protected Setup eller AOSS™-proceduren.

¹ Trykknappkonfiguration

Konfiguration ved hjælp af PIN-metoden i Wi-Fi Protected Setup

Hvis dit trådløse access point 1 understøtter Wi-Fi Protected Setup, kan du også foretage konfigurationen ved hjælp af PIN-metoden i Wi-Fi Protected Setup. Se kapitel 7 i netværksbrugsanvisningen på cd-rom'en for at få yderligere oplysninger.

Gå videre til

Windows®-brugere: Gå til side 29

Macintosh -brugere: Gå til side 38



Konfiguration i infrastrukturstilstand ved hjælp af Brother-installationsprogrammet

8

Konfigurer de trådløse indstillinger

Du skal kende de trådløse netværksindstillinger, før du fortsætter med installationen.

Sørg for at nedskrive alle aktuelle indstillinger, som f.eks. SSID, godkendelse samt kryptering for dit trådløse netværksmiljø. Hvis du ikke kender disse oplysninger, skal du kontakte din netværksadministrator eller producenten af dit access point/router.

Emne	Eksempel	Registrer de aktuelle trådløse netværksindstillinger
Kommunikationstilstand: (Infrastruktur)	Infrastruktur	
Netværksnavn: (SSID, ESSID)	HELLO	
Godkendelsesmetode: (Åbent system, delt nøgle, WPA-PSK ¹ , WPA2-PSK ¹ , LEAP, EAP-FAST)	WPA2-PSK	
Krypteringstilstand: (Ingen, WEP, TKIP, AES, CKIP)	AES	
Netværksnøgle: (Krypteringsnøgle, WEP-nøgle ² , adgangskode)	12345678	

¹ WPA/WPA2-PSK (Wi-Fi Protected Access Pre-Shared Key) gør det muligt for den trådløse Brother-maskine at etablere trådløs forbindelse via TKIP- eller AES-kryptering (WPA-Personal). WPA/WPA2-PSK (TKIP eller AES) anvender en på forhånd delt nøgle, Pre-Shared Key (PSK), der er mellem 8 og 63 tegn lang.

² WEP-nøglen er for 64-bits krypterede netværk eller 128-bits krypterede netværk og kan indeholde både tal og bogstaver. Hvis du ikke kender disse oplysninger henvises til dokumentationen, der fulgte med dit access point eller din trådløse router. Denne nøgle er en værdi på 64 bit eller 128 bit, der skal indtastes i et ASCII- eller hexadecimalt format.

Eksempel:

64-bit ASCII:	Bruger 5 bogstaver, f.eks. "Hello" (der er forskel på store og små bogstaver)
64-bit Hexadecimal:	Bruger 10 cifre af hexadecimal data, f.eks. "71f2234aba"
128-bit ASCII:	Bruger 13 bogstaver, f.eks. "Wirelesscomms" (der er forskel på store og små bogstaver)
128-bit Hexadecimal:	Bruger 26 cifre af hexadecimal data, f.eks. "71f2234ab56cd709e5412aa3ba"

❗ VIGTIGT!

Du skal midlertidigt bruge et Ethernet-kabel under konfigurationen (kablet er ikke inkluderet).

a Sørg for, at printeren er tændt.



b Tænd computeren. (Du skal være logget på med administratorrettigheder.)

c Sæt den medfølgende cd-rom i cd-rom-drevet. Startskærmen vises automatisk. Vælg din printermodel og sprog.

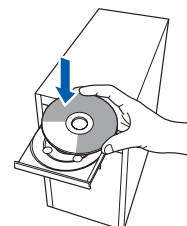



Bemærk!

Hvis Brother-skærmen ikke vises automatisk, skal du gå til **Min computer (Computer)**, dobbeltklikke på ikonet for cd-rom'en og derefter dobbeltklikke på **start.exe**.

- d** Tryk på **Installer printerdriver** på menu-skærmen.



- e** Klik på **Brugere af trådløst netværk**.



Bemærk!

Windows Vista®: Når skærmen **Brugerkontroll** vises, skal du trykke på **Tillad**.

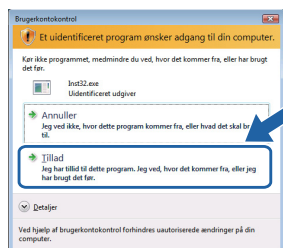

- f** Vælg **Trådløs opsætning og driverinstallation (anbefales)**, og klik derefter på **Næste**.

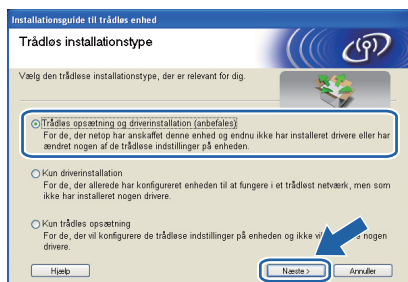

- g** Vælg **Installation trin for trin (anbefalet)**, og klik derefter på **Næste**.

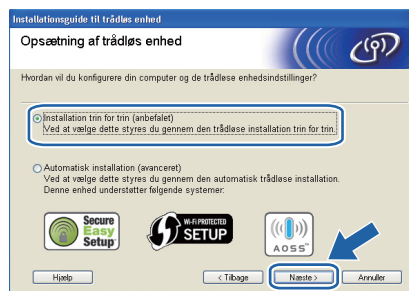

- h** Vælg **Med kabel (anbefalet)**, og klik derefter på **Næste**.

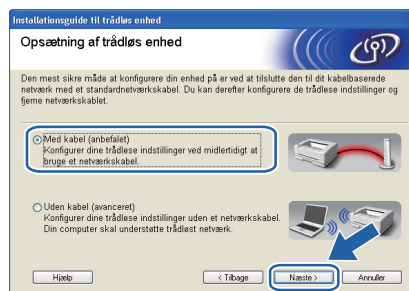

- i** Tilslut den trådløse Brother-enhed (din printer) til dit access point vha. et netværkskabel og tryk på **Næste**.

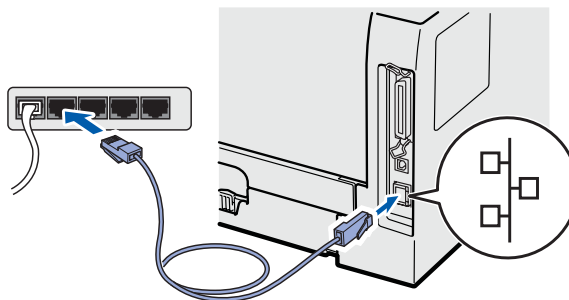



j Vælg den printer, du ønsker at konfigurere, og klik på **Næste**. Hvis listen er tom, skal du kontrollere, om der er tændt for access point'et og printeren og derefter klikke på **Opdater**.



Bemærk!

- Standardnodenavnet er "BRNxxxxxxxxxxxx".
- Du kan finde printerens MAC-adresse (Ethernet-adresse) ved at udskrive siden med printerindstillinger. Se Udskrive printerens indstillinger på side 43.

k Guiden søger efter trådløse netværk, der er tilgængelige fra printeren. Vælg det access point, du ønsker at tilknytte printeren (det SSID, som du skrev ned på side 24), og klik derefter på **Næste**.

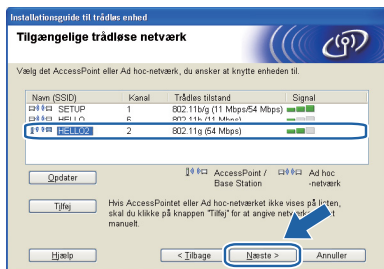

Bemærk!

- "SETUP" er standard-SSID'en for printeren. Vælg ikke denne SSID.
- Hvis listen er tom, skal du kontrollere, om der er tændt for access point'et, og om det udsender SSID, og derefter kontrollere, at printeren og access point'et er inden for rækkevidde med henblik på trådløs kommunikation. Klik derefter på **Opdater**.
- Hvis access point'et er indstillet til ikke at udsende SSID, kan du tilføje den manuelt ved at klikke på knappen **Tilføj**. Følg vejledningen på skærmen for at indtaste **Navn (SSID)**, og klik derefter på **Næste**.

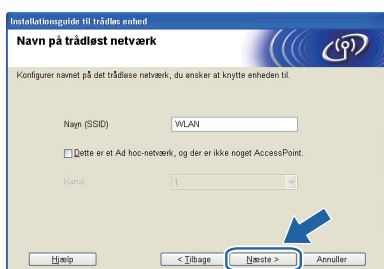

l Hvis dit netværk ikke er konfigureret til godkendelse og kryptering, vises følgende skærmbillede. Klik på **OK** for at fortsætte konfigurationen og gå til **n**.



m Hvis dit netværk er konfigureret til godkendelse og kryptering, vises følgende skærmbillede. Ved konfigurationen af din trådløse Brother-printer skal du konfigurere printeren, så den matcher de godkendelses- og krypteringsindstillinger, som du skrev ned side 24 for dit eksisterende trådløse netværk. Vælg **Godkendelsesmetode** og **Krypteringsmetode** i rullemenuerne i de respektive indstillingsfelter. Indtast herefter **Netværksnøgle** og **Bekræft netværksnøgle**, og klik derefter på **Næste**.



Bemærk!

- Hvis du ønsker at opsætte eller konfigurere et andet WEP-nøgleindeks end WEP key1, skal du trykke på **Avanceret**.
- Hvis du ikke kender netværkets godkendelses- og krypteringsindstillinger, skal du kontakte din netværksadministrator eller producenten af dit access point/router.
- Hvis du anvender WEP, og den udskrevne netværkskonfigurationsside i **n** viser **Link OK** under **Wireless Link Status**, men printeren ikke kan findes på netværket, skal du kontrollere, om WEP-nøglen er blevet indtastet korrekt. Der er forskel på store og små bogstaver i WEP-nøglen.



n Klik på **Næste**. Herefter sendes indstillingerne til din printer. Indstillingerne forbliver uændrede, hvis du klikker på **Annuler**. Netværkskonfigurationssiden vil blive udskrevet.

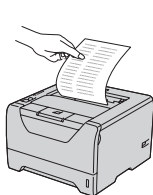
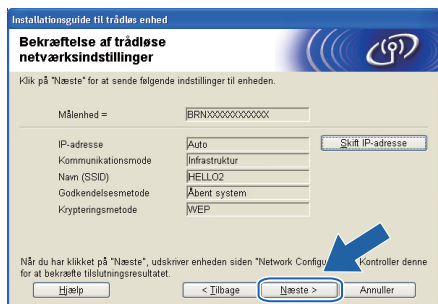

```
<Comm. Mode> Ad-hoc
<Name (SSID)> SETUP
<Authentication Mode> Open System
<Encryption Mode> NONE
<Wireless Link Status> Link OK, 11b(11Mbps), Receiving Signal = 3, Operating Ch = 11
<Tx Power Code> JPN, 1, 0
```

Bemærk!

- Hvis du ønsker at indtaste IP-adresseindstillingerne for printeren manuelt, skal du klikke på **Skift IP-adresse** og indtaste netværkets IP-adresseindstillinger.
- De trådløse netværksindstillinger vil automatisk blive aktiveret, når de trådløse indstillinger sendes til printerens.

o Kontroller den udskrevne netværkskonfigurationsside. Vælg status, som den er vist for **Wireless Link Status** på netværkskonfigurationssiden. Klik på **Næste**. Hvis din status er **Link OK.**, skal du gå til **q**. Hvis din status er **Failed to Associate**, skal du gå til **p**.

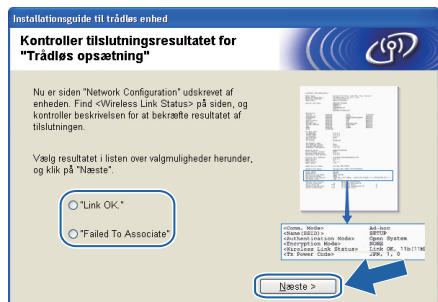

p Tryk på **Udfør**. "Trådløs opsætning" mislykkedes, da der ikke kunne tilsluttes til et trådløst netværk. Dette skyldes formentlig forkerte sikkerhedsindstillinger. Nulstil printserveren tilbage til dens fabriksindstillinger (se side 43). Bekræft dit trådløse netværks sikkerhedsindstillinger, som du skrev ned på side 24, og prøv at starte fra **e** på side 25 igen.

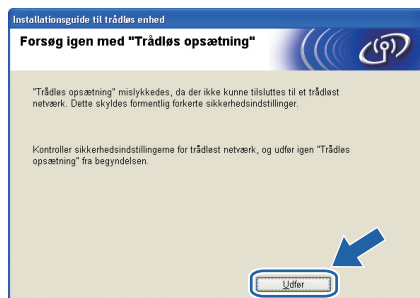

q Frakobl netværkskablet mellem access point'et (hub'en eller routeren) og printeren, og klik på **Næste**.



Installer printerdriveren

! VIGTIGT!

- Forsøg IKKE at annullere nogen af skærbillederne under denne installation.
- Hvis der opstår en fejl med hensyn til de trådløse indstillinger, vises der en fejlmeddelelse under installationen af printerdriveren, og installationen afbrydes. Hvis denne fejl opstår, skal du nulstille printserveren til standardindstillingerne (se side 43) og gå tilbage til trin **e** på side 25 og sætte den trådløse forbindelse op igen.

r Når vinduet **Licensaftale** vises, skal du klikke på **Ja**, hvis du accepterer licensaftalen.

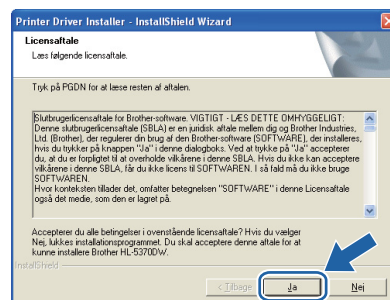



S Vælg **Standardinstallation**, og klik derefter på **Næste**.

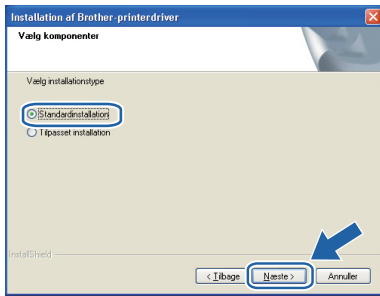

Bemærk!

Hvis du ønsker at installere PS-driveren (Brothers BR-scriptdriver), skal du vælge **Tilpasset installation** og dernæst følge instruktionerne på skærmen. Når skærbilledet **Vælg komponenter** vises, skal du trykke på **PS-driver (PostScript-emulering)** og dernæst følge instruktionerne på skærmen.

t Vælg **Søg på netværket efter enheder**, og vælg fra en liste med de fundne enheder (**Anbefalet**). Eller indtast printerens IP-adresse eller nodenavn. Klik på **Næste**.

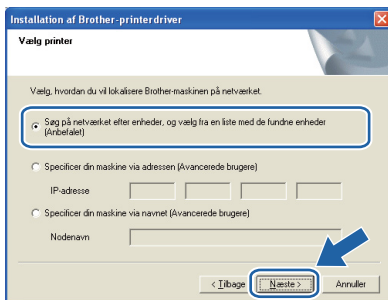

Bemærk!

Du kan finde printerens IP-adresse og nodenavnet ved at udskrive siden med printerindstillinger. Se Udskrive printerens indstillinger på side 43.

U Vælg din printer, og klik derefter på **Næste**.

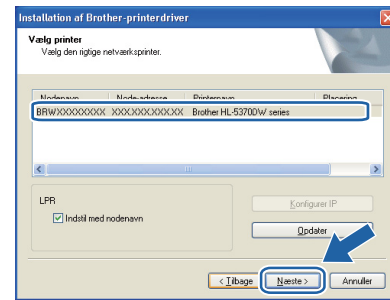

Bemærk!

Hvis der går for lang tid (ca. 1 minut eller mere), uden at printerens vises på listen, skal du klikke på **Opdater**. Hvis printerens stadig ikke vises, skal du nulstille printserveren tilbage til dens fabriksindstillinger (se side 43) og gå tilbage til trin **e** på side 25 og forsøge den trådløse installation igen.

V Klik på **Udfør**.

Bemærk!

- Hvis du vil registrere produktet on-line, skal du afkrydse **Kør onlineregistrering**.
- Hvis du ikke vil indstille din printer som standardprinter, skal du fjerne markeringen i **Vælg standardprinter**.
- Hvis du vil deaktivere Statusmonitoren, skal du fjerne markeringen i **Aktiver Statusmonitor**.
- Hvis du har deaktiveret et personligt Firewallprogram (f.eks. Windows® Firewall), skal du aktivere det igen.

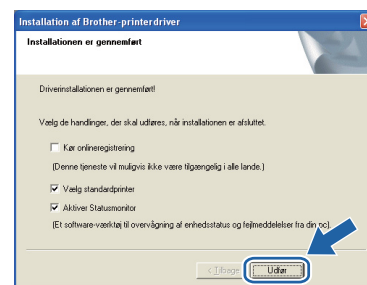

Udfør Installationen er nu færdig.

Bemærk!

XML Paper Specification-printerdriver
XML Paper Specification-printerdriveren er den mest velegnede driver til udskrivning fra programmer, der bruger XML Paper Specification-dokumenter. Du kan hente den nyeste printerdriver fra Brother Solutions Center på adressen <http://solutions.brother.com/>.



Konfiguration ved hjælp af den automatiske trådløse metode (enkeltryk)

8

Konfigurer de trådløse indstillinger

Hvis dit trådløse access point/router enten understøtter SecureEasySetup™, Wi-Fi Protected Setup (PBC¹) eller AOSS™, kan du let konfigurere printeren uden at kende de trådløse netværksindstillinger. Din Brother-printer har enkeltryksfunktion til konfiguration af de trådløse indstillinger. Denne funktion registrerer automatisk, hvilken tilstand dit access point bruger til enkeltrykskonfiguration (SecureEasySetup™, Wi-Fi Protected Setup eller AOSS™). Med et tryk på en knap på det trådløse access point/routeren og printeren kan du indstille de trådløse netværksindstillinger og sikkerhedsindstillingerne. Se brugsanvisningen til den trådløse router/access point'et for at få oplysninger om, hvordan du får adgang til enkeltrykstilstanden.

¹ Trykknæpkonfiguration

Bemærk!

På access point eller routere, der understøtter SecureEasySetup™, Wi-Fi Protected Setup eller AOSS™, kan du se nedenstående symboler.



a Sørg for, at printeren er tændt.



b Tænd computeren. (Du skal være logget på med administratorrettigheder.)

c Sæt den medfølgende cd-rom i cd-rom-drevet. Startskærmen vises automatisk. Vælg din printermodel og sprog.

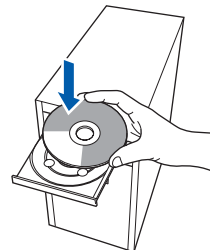

Bemærk!

Hvis Brother-skærmen ikke vises automatisk, skal du gå til **Min computer (Computer)**, dobbeltklikke på ikonet for cd-rom'en og derefter dobbeltklikke på **start.exe**.

d Tryk på **Installer printerdriver** på menukærmen.





e Klik på **Brugere af trådløst netværk**.



Bemærk!

Windows Vista®: Når skærmen **Brugerkontroll** vises, skal du trykke på **Tillad**.

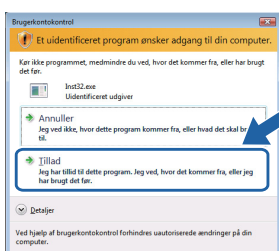

f Vælg **Trådløs opsætning og driverinstallation (anbefales)**, og klik derefter på **Næste**.

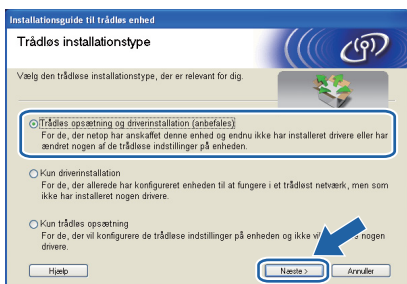

g Vælg **Automatisk installation (avanceret)**, og klik derefter på **Næste**.

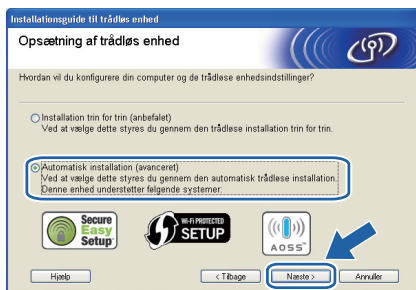

h Læs skærmeddelelsen, og klik på **Næste**.



i Fjern det mærkat, der dækker USB-interfacestikket, for at trykke på knappen til trådløs opsætning.

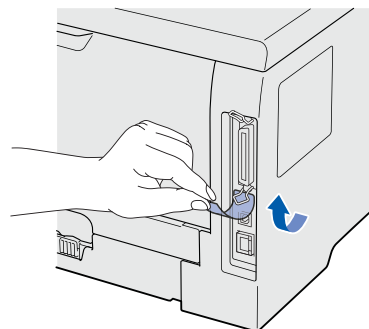

j Tryk på knappen til trådløs opsætning, der sidder på printerens bagside, i mindre end 2 sekunder som vist på illustrationen nedenfor. Dette bringer printeren i tilstanden trådløs installation med enkelttryk. Denne funktion registrerer automatisk, hvilken tilstand dit access point bruger til enkelttrykskonfiguration (SecureEasySetup™, Wi-Fi Protected Setup eller AOSS™).

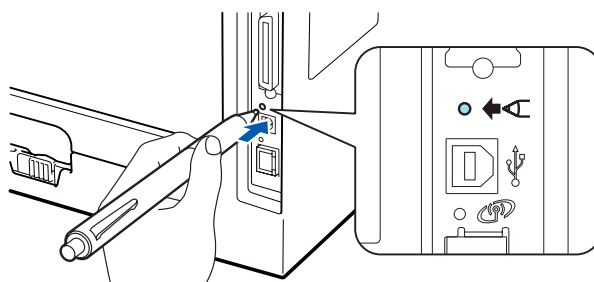

Bemærk!

- Brug en spids genstand som f.eks. en kuglepen til at trykke på knappen.
- Hvis du trykker på knappen i 3 sekunder eller derover, skifter printeren til PIN-metoden i Wi-Fi Protected Setup-tilstand.

k Printeren starter tilstanden trådløs opsætning med enkelttryk. Printeren søger efter et access point, der understøtter SecureEasySetup™, Wi-Fi Protected Setup eller AOSS™ i 2 minutter.



I Indstil dit access point til SecureEasySetup™-, Wi-Fi Protected Setup- eller AOSS™-tilstanden, afhængig af, hvad access point'et understøtter. Se brugsanvisningen, der fulgte med access point'et.

m Vent, indtil LED-dioden **Status** på printeren angiver tilstanden **Connected**. Lysdioden **Status** tændes i 5 minutter. (Se *Lysindikationer ved brug af trådløs opsætning med enkeltryk* på side 52) Denne indikation betyder, at printeren har oprettet forbindelse til routeren eller access point'et. Du kan nu bruge printeren i et trådløst netværk.

Hvis lysdioden indikerer **Connection Fail** (Se *Lysindikationer ved brug af trådløs opsætning med enkeltryk* på side 52), har maskinen ikke oprettet forbindelse til routeren eller access point'et. Prøv at begynde fra **j** på side 30 igen. Hvis samme meddelelse bliver vist igen, skal du nulstille printserveren tilbage til fabriksindstillingerne. Se *Nulstille netværksindstillingerne til fabriksindstilling* på side 43 for at få oplysninger om nulstilling.

Hvis lysdioden indikerer **No Access Point** (Se *Lysindikationer ved brug af trådløs opsætning med enkeltryk* på side 52), har printeren ikke oprettet forbindelse til routeren eller access point'et. Sørg for, at printeren er anbragt så tæt som muligt på netværkets access point/router med så få forhindringer som muligt og forsøg fra **j** på side 30 igen. Hvis samme meddelelse bliver vist igen, skal du nulstille printserveren tilbage til fabriksindstillingerne og prøve igen. Se *Nulstille netværksindstillingerne til fabriksindstilling* på side 43 for at få oplysninger om nulstilling.

Hvis lysdioden indikerer **Connection Error** (Se *Lysindikationer ved brug af trådløs opsætning med enkeltryk* på side 52), har maskinen registreret mere end to routere eller access points på netværket med SecureEasySetup™-, Wi-Fi Protected Setup- eller AOSS™-tilstanden slået til. Sørg for, at kun én router eller ét access point har SecureEasySetup™-, Wi-Fi Protected Setup- eller AOSS™-tilstanden slået til, og prøv at begynde fra **j** på side 30 igen.

n Klik på **Næste**.

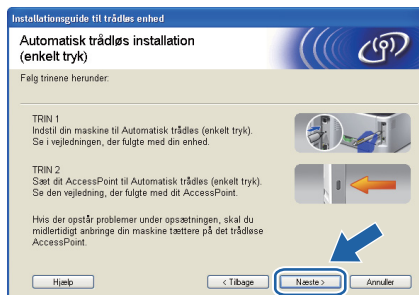

o Marker afkrydsningsfeltet, efter at du har kontrolleret, at de trådløse indstillinger er angivet, og klik derefter på **Næste**.

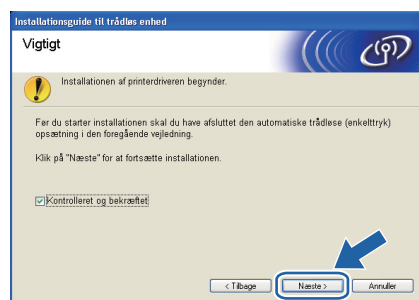

Installer printerdriveren

! VIGTIGT!

- **Forsøg IKKE at annullere nogen af skærbillederne under denne installation.**
- **Hvis der opstår en fejl med hensyn til de trådløse indstillinger, vises der en fejlmeddelelse under installationen af printerdriveren, og installationen afbrydes. Hvis denne fejl opstår, skal du nulstille printserveren til standardindstillingerne (se side 43) og gå tilbage til trin e på side 30 og sætte den trådløse forbindelse op igen.**

p Når vinduet **Licensaftale** vises, skal du klikke på **Ja**, hvis du accepterer licensaftalen.

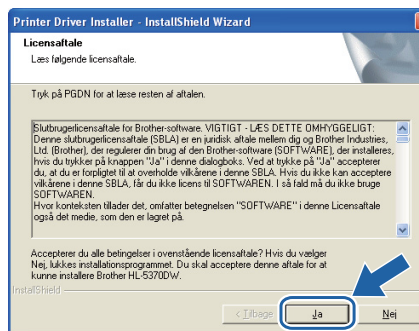



- 9** Vælg **Standardinstallation**, og klik derefter på **Næste**.

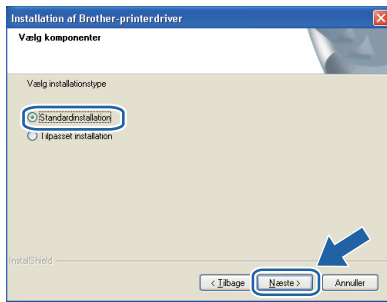

Bemærk!

Hvis du ønsker at installere PS-driveren (Brothers BR-scriptdriver), skal du vælge **Tilpasset installation** og dernæst følge instruktionerne på skærmen. Når skærbilledet **Vælg komponenter** vises, skal du trykke på **PS-driver (PostScript-emulering)** og dernæst følge instruktionerne på skærmen.

- 1** Vælg **Søg på netværket efter enheder**, og vælg fra en liste med de fundne enheder (**Anbefalet**). Eller indtast printerens IP-adresse eller nodenavn. Klik på **Næste**.

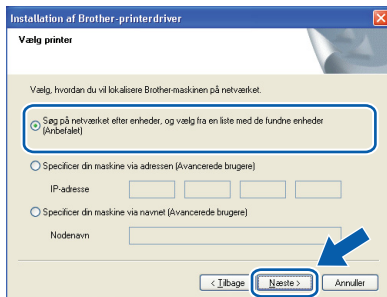

Bemærk!

Du kan finde printerens IP-adresse og nodenavnet ved at udskrive siden med printerindstillinger. Se *Udskrive printerens indstillinger* på side 43.

- S** Vælg din printer, og klik derefter på **Næste**.

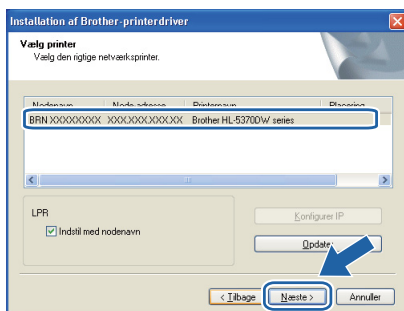

Bemærk!

Hvis der går for lang tid (ca. 1 minut eller mere), uden at printerens navn vises på listen, skal du klikke på **Opdater**. Hvis printerens navn stadig ikke vises, skal du nulstille printserveren tilbage til dens fabriksindstillinger (se side 43) og gå tilbage til trin **e** på side 30 og forsøge den trådløse installation igen.

- t** Klik på **Udfør**.

Bemærk!

- Hvis du vil registrere produktet on-line, skal du afkrydse **Kør onlineregistrering**.
- Hvis du ikke vil indstille din printer som standardprinter, skal du fjerne markeringen i **Vælg standardprinter**.
- Hvis du vil deaktivere Statusmonitoren, skal du fjerne markeringen i **Aktiver Statusmonitor**.
- Hvis du har deaktiveret et personligt Firewallprogram (f.eks. Windows® Firewall), skal du aktivere det igen.

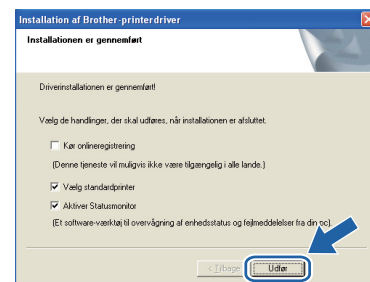

Udfør

Installationen er nu færdig.

Bemærk!

XML Paper Specification-printerdriver

XML Paper Specification-printerdriveren er den mest velegnede driver til udskrivning fra programmer, der bruger XML Paper Specification-dokumenter. Du kan hente den nyeste printerdriver fra Brother Solutions Center på adressen <http://solutions.brother.com/>.



Konfiguration i infrastrukturtilstand ved hjælp af Brother-installationsprogrammet

8 Konfigurer de trådløse indstillinger

Du skal kende de trådløse netværksindstillinger, før du fortsætter med installationen.

Sørg for at nedskrive alle aktuelle indstillinger, som f.eks. SSID, godkendelse samt kryptering for dit trådløse netværksmiljø. Hvis du ikke kender disse oplysninger, skal du kontakte din netværksadministrator eller producenten af dit access point/router.

Emne	Eksempel	Registrer de aktuelle trådløse netværksindstillinger
Kommunikationstilstand: (Infrastruktur)	Infrastruktur	
Netværksnavn: (SSID, ESSID)	HELLO	
Godkendelsesmetode: (Åbent system, delt nøgle, WPA-PSK ¹ , WPA2-PSK ¹ , LEAP, EAP-FAST)	WPA2-PSK	
Krypteringstilstand: (Ingen, WEP, TKIP, AES, CKIP)	AES	
Netværksnøgle: (Krypteringsnøgle, WEP-nøgle ² , adgangskode)	12345678	

¹ WPA/WPA2-PSK (Wi-Fi Protected Access Pre-Shared Key) gør det muligt for den trådløse Brother-maskine at etablere trådløs forbindelse via TKIP- eller AES-kryptering (WPA-Personal). WPA/WPA2-PSK (TKIP eller AES) anvender en på forhånd delt nøgle, Pre-Shared Key (PSK), der er mellem 8 og 63 tegn lang.

² WEP-nøglen er for 64-bits krypterede netværk eller 128-bits krypterede netværk og kan indeholde både tal og bogstaver. Hvis du ikke kender disse oplysninger henvises til dokumentationen, der fulgte med dit access point eller din trådløse router. Denne nøgle er en værdi på 64 bit eller 128 bit, der skal indtastes i et ASCII- eller hexadecimalt format.

Eksempel:

64-bit ASCII:	Bruger 5 bogstaver, f.eks. "Hello" (der er forskel på store og små bogstaver)
64-bit Hexadecimal:	Bruger 10 cifre af hexadecimal data, f.eks. "71f2234aba"
128-bit ASCII:	Bruger 13 bogstaver, f.eks. "Wirelesscomms" (der er forskel på store og små bogstaver)
128-bit Hexadecimal:	Bruger 26 cifre af hexadecimal data, f.eks. "71f2234ab56cd709e5412aa3ba"

! VIGTIGT!

Du skal midlertidigt bruge et Ethernet-kabel under konfigurationen (kablet er ikke inkluderet).

- a** Sørg for, at printeren er tændt.



- b** Tænd for din Macintosh. Sæt den medfølgende cd-rom i cd-rom-drevet.

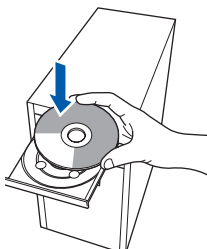

- c** Dobbeltklik på ikonet **HL5300** på skrivebordet. Dobbeltklik på ikonet **Start Here**. Følg vejledningen på skærmen.

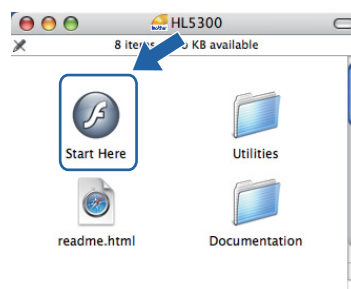



d Tryk på **Installer printerdriver** på menuskærmen.

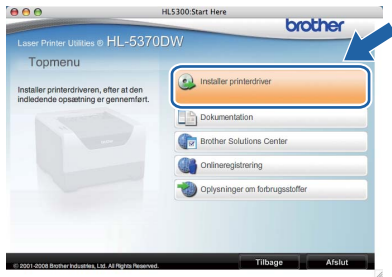

e Klik på **Brugere af trådløst netværk**.

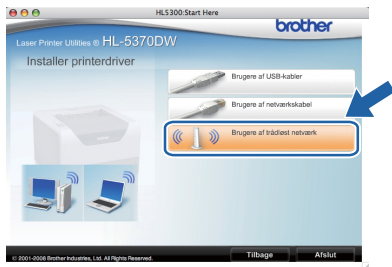

f Vælg **Trådløs opsætning og driverinstallation (anbefales)**, og klik derefter på **Næste**.

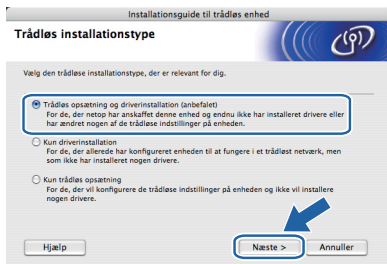

g Vælg **Installation trin for trin (anbefalet)**, og klik derefter på **Næste**.



h Vælg **Med kabel (anbefalet)**, og klik derefter på **Næste**.



i Tilslut den trådløse Brother-enhed (din printer) til dit access point vha. et netværkskabel og tryk på **Næste**.

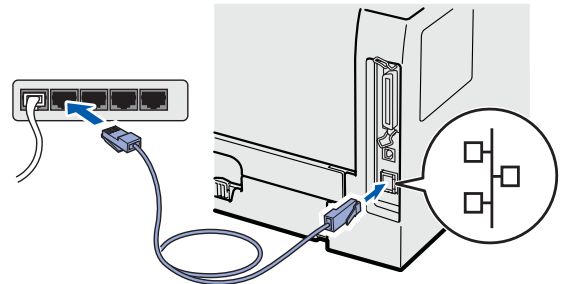
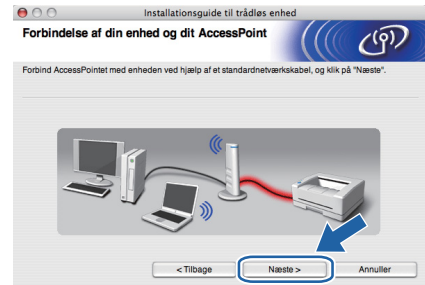

j Vælg den printer, du ønsker at konfigurere, og klik på **Næste**. Hvis listen er tom, skal du kontrollere, om der er tændt for access point'et og printeren og derefter klikke på **Opdater**.

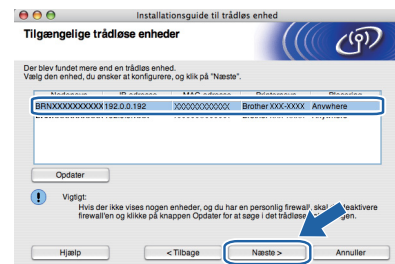

Bemærk!

- Standardnodenavnet er "BRNxxxxxxxxxxxx".
- Du kan finde printerens MAC-adresse (Ethernet-adresse) ved at udskrive siden med printerindstillinger. Se Udskrive printerens indstillinger på side 43.



k Guiden søger efter trådløse netværk, der er tilgængelige fra printeren. Vælg det access point, du ønsker at tilknytte printeren, og klik derefter på **Næste**.

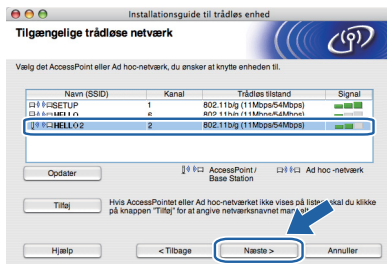

Bemærk!

- "SETUP" er standard-SSID'en for printeren. Vælg ikke denne SSID.
- Hvis listen er tom, skal du kontrollere, om der er tændt for access point'et, og om det udsender SSID, og derefter kontrollere, at printeren og access point'et er inden for rækkevidde med henblik på trådløs kommunikation. Klik derefter på **Opdater**.
- Hvis access point'et er indstillet til ikke at udsende SSID, kan du tilføje den manuelt ved at klikke på knappen **Tilføj**. Følg vejledningen på skærmen for at indtaste **Navn (SSID)**, og klik derefter på **Næste**.



Hvis dit netværk ikke er konfigureret til godkendelse og kryptering, vises følgende skærbillede. Klik på **OK** for at fortsætte konfigurationen og gå til **n**.



m Hvis dit netværk er konfigureret til godkendelse og kryptering, vises følgende skærbillede. **Ved konfigurationen af din trådløse Brother-printer skal du konfigurere printeren, så den matcher de godkendelses- og krypteringsindstillinger, som du skrev ned side 33 for dit eksisterende trådløse netværk. Vælg Godkendelsesmetode og Krypteringsmetode i rullemenuerne i de respektive indstillingsfelter. Indtast herefter Netværksnøgle og Bekræft netværksnøgle, og klik derefter på Næste.**



Bemærk!

- Hvis du ønsker at opsætte eller konfigurere et andet WEP-nøgleindeks end WEP key1, skal du trykke på **Avanceret**.
- Hvis du ikke kender netværkets godkendelses- og krypteringsindstillinger, skal du kontakte din netværksadministrator eller producenten af dit access point/router.
- Hvis du anvender WEP, og den udskrevne netværkskonfigurationsside i **n** viser **Link OK** under **Wireless Link Status**, men printeren ikke kan findes, skal du kontrollere, om WEP-nøglen er blevet indtastet korrekt. Der er forskel på store og små bogstaver i WEP-nøglen.



n Klik på **Næste**. Herefter sendes indstillingerne til din printer. Indstillingerne forbliver uændrede, hvis du klikker på **Annuller**. Netværkskonfigurationssiden vil blive udskrevet.

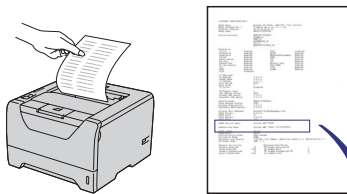
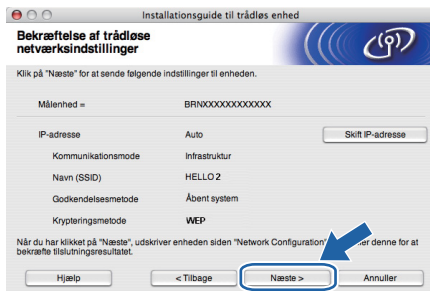

```

<Comm. Mode> Ad-hoc
<Name (SSID)> SETUP
<Authentication Mode> Open System
<Encryption Mode> NONE
<Wireless Link Status> Link OK, 11b(11Mbps), Receiving Signal = 3, Operating Ch = 11
<Tx Power Code> 0
  
```

Bemærk!

- Hvis du ønsker at indtaste IP-adresseindstillingerne for printeren manuelt, skal du klikke på **Skift IP-adresse** og indtaste netværkets IP-adresseindstillinger.
- De trådløse netværksindstillinger vil automatisk blive aktiveret, når de trådløse indstillinger sendes til printeren.

o Kontroller den udskrevne netværkskonfigurationsside. Vælg status, som den er vist for **Wireless Link Status** på netværkskonfigurationssiden. Klik på **Næste**. Hvis din status er **"Link OK."**, skal du gå til **q**. Hvis din status er **"Failed to Associate"**, skal du gå til **p**.

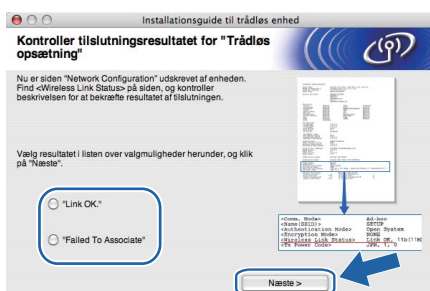

p Tryk på **Udfør**. Den trådløse opsætning kunne ikke etablere forbindelse til et trådløst netværk. Dette skyldes formentlig forkerte sikkerhedsindstillinger. Nulstil printserveren tilbage til dens fabriksindstillinger (se side 43). Bekræft dit trådløse netværks sikkerhedsindstillinger, som du skrev ned på side 31, og prøv at starte fra **d** på side 34 igen.



q Frakobl netværkskablet mellem access point'et (hub'en eller routeren) og printeren, og klik på **Næste**.



Installer printerdriveren

! VIGTIGT!

- Forsøg IKKE at annullere nogen af skærbillederne under denne installation.
- Hvis der opstår en fejl med hensyn til de trådløse indstillinger, vises der en fejlmeddelelse under installationen af printerdriveren, og installationen afbrydes. Hvis denne fejl opstår, skal du nulstille printserveren til standardindstillingerne (se side 43) og gå tilbage til trin **e** på side 34 og sætte den trådløse forbindelse op igen.

r Driverinstallationen starter. Følg instruktionerne på skærmen. Genstart derefter din Macintosh.

Bemærk!

For oplysninger om installeringen af PS-driveren (Brothers BR-scriptdriver) henvises til brugsanvisningen på cd-rom'en.



- S** Brother-softwaren søger efter Brother-printeren. Mens dette sker, vises følgende skærm.



- t** Vælg den printer, du ønsker at tilslutte, og klik derefter på **OK**.

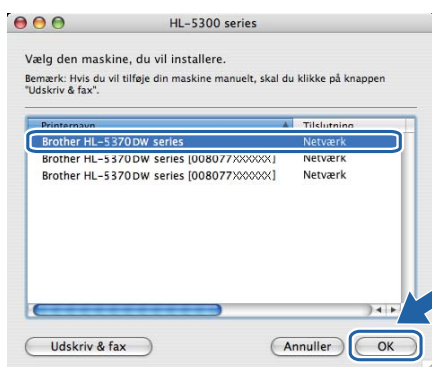

Bemærk!

- Hvis der er tilsluttet mere end én printer af samme model til netværket, vises MAC-adressen (Ethernet-adressen) efter modelnavnet. Du kan også bekræfte din IP-adresse ved at rulle til højre.
- Du kan finde printerens MAC-adresse (Ethernet-adresse) samt IP-adressen ved at udskrive siden med printerindstillinger. Se Udskrive printerens indstillinger på side 43.
- Hvis printeren stadig ikke vises på listen, skal du nulstille printserveren tilbage til dens fabriksindstillinger (se side 43) og gå tilbage til trin **d** på side 34 og forsøge den trådløse installation igen.

- u** Når dette skærbillede vises, skal du klikke på **OK**.

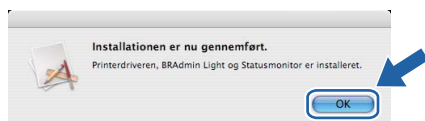

Udfør

Installationen er nu færdig.



Konfiguration ved hjælp af den automatiske trådløse metode (enkeltryk)

8 Konfigurer de trådløse indstillinger

Hvis dit trådløse access point/router enten understøtter SecureEasySetup™, Wi-Fi Protected Setup (PBC¹) eller AOSS™, kan du let konfigurere printeren uden at kende de trådløse netværksindstillinger. Din Brother-printer har enkeltryksfunktion til konfiguration af de trådløse indstillinger. Denne funktion registrerer automatisk, hvilken tilstand dit access point bruger til enkeltrykskonfiguration (SecureEasySetup™, Wi-Fi Protected Setup eller AOSS™). Med et tryk på en knap på det trådløse access point/routeren og printeren kan du indstille de trådløse netværksindstillinger og sikkerhedsindstillingerne. Se brugsanvisningen til den trådløse router/access point'et for at få oplysninger om, hvordan du får adgang til enkeltrykstilstanden.

¹ Trykknappkonfiguration



Bemærk!

På access point eller routere, der understøtter SecureEasySetup™, Wi-Fi Protected Setup eller AOSS™, kan du se nedenstående symboler.



a Sørg for, at printeren er tændt.



b Tænd for din Macintosh. Sæt den medfølgende cd-rom i cd-rom-drevet.

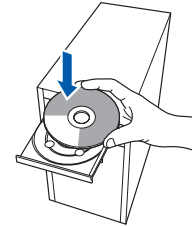

c Dobbeltklik på ikonet **HL5300** på skrivebordet. Dobbeltklik på ikonet **Start Here**. Følg vejledningen på skærmen.

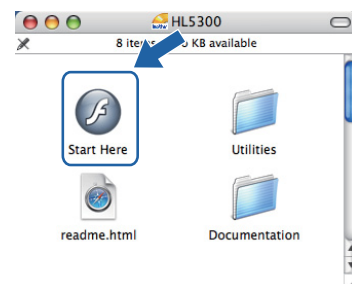

d Tryk på **Installer printerdriver** på menuskærmen.



e Klik på **Brugere af trådløst netværk**.



f Vælg **Trådløs opsætning og driverinstallation (anbefales)**, og klik derefter på **Næste**.

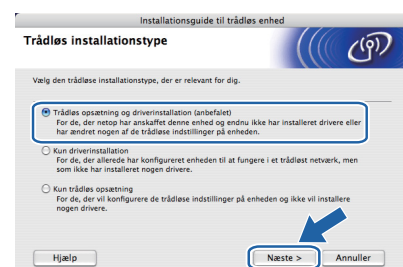



- g** Vælg **Automatisk installation (avanceret)**, og klik derefter på **Næste**.



- h** Læs skærmeddelelsen, og klik på **Næste**.



- i** Fjern det mærkat, der dækker USB-interfacestikket, for at trykke på knappen til trådløs opsætning.

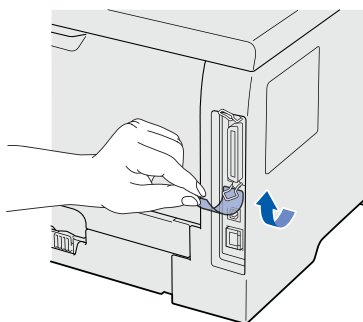

- j** Tryk på knappen til trådløs opsætning, der sidder på printerens bagside, i mindre end 2 sekunder som vist på illustrationen nedenfor. Dette bringer printeren i tilstanden trådløs installation med enkelttryk. Denne funktion registrerer automatisk, hvilken tilstand dit access point bruger til enkelttrykskonfiguration (SecureEasySetup™, Wi-Fi Protected Setup eller AOSS™).

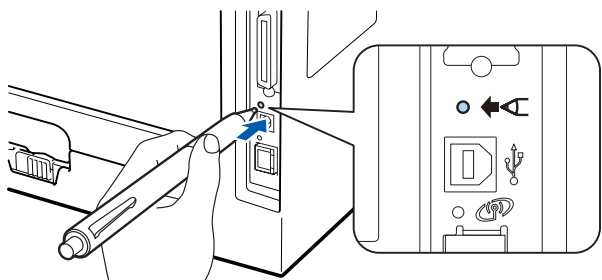

Bemærk!

- Brug en spids genstand som f.eks. en kuglepen til at trykke på knappen.
- Hvis du trykker på knappen i 3 sekunder eller derover, skifter printerens tilstand til PIN-metoden i Wi-Fi Protected Setup-tilstand.

- k** Printerens trådløse indstilling starter med enkelttrykfunktionen. Printerens tilstand vil søge efter et access point, der understøtter SecureEasySetup™, Wi-Fi Protected Setup eller AOSS™, i 2 minutter.

- l** Indstil dit access point til SecureEasySetup™-, Wi-Fi Protected Setup- eller AOSS™-tilstanden, afhængig af, hvad access point'et understøtter. Se brugsanvisningen, der fulgte med access point'et.

- m** Vent, indtil LED-dioden **Status** på printerens frontpanel angiver tilstanden **Connected**. Lysdioden **Status** tændes i 5 minutter. (Se *Lysindikationer ved brug af trådløs opsætning med enkelttryk* på side 52) Denne indikation betyder, at printerens forbindelse til routeren eller access point'et er oprettet. Du kan nu bruge printerens trådløse netværk.

Hvis lysdioden indikerer **Connection Fail** (Se *Lysindikationer ved brug af trådløs opsætning med enkelttryk* på side 52), har maskinen ikke oprettet forbindelse til routeren eller access point'et. Prøv at begynde fra **j** igen. Hvis samme meddelelse bliver vist igen, skal du nulstille printserveren tilbage til fabriksindstillingerne. Se *Nulstil netværksindstillingerne til fabriksindstilling* på side 43 for at få oplysninger om nulstilling.

Hvis lysdioden indikerer **No Access Point** (Se *Lysindikationer ved brug af trådløs opsætning med enkelttryk* på side 52), har printerens forbindelse til routeren eller access point'et ikke været oprettet. Sørg for, at printerens netværks tilslutning er anbragt så tæt som muligt på netværkets access point/router med så få forhindringer som muligt og forsøg fra **j** igen. Hvis samme meddelelse bliver vist igen, skal du nulstille printserveren tilbage til fabriksindstillingerne og prøve igen. Se *Nulstil netværksindstillingerne til fabriksindstilling* på side 43 for at få oplysninger om nulstilling.





Hvis lysdioden indikerer **Connection Error** (se *Lysindikationer ved brug af trådløs opsætning med enkeltryk* på side 52), har maskinen registreret mere end to routere eller access points på netværket med SecureEasySetup™-, Wi-Fi Protected Setup- eller AOSS™-tilstanden slået til. Sørg for, at kun én router eller ét access point har SecureEasySetup™-, Wi-Fi Protected Setup- eller AOSS™-tilstanden slået til, og prøv at begynde fra **J** på side 39 igen.

n Klik på **Næste**.



o Marker afkrydsningsfeltet, efter at du har kontrolleret, at de trådløse indstillinger er angivet, og klik derefter på **Næste**.

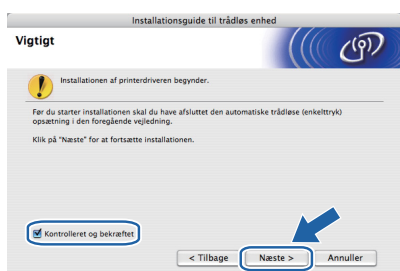

Installer printerdriveren

! VIGTIGT!

- Forsøg **IKKE** at annullere nogen af skærbillederne under denne installation.
- Hvis der opstår en fejl med hensyn til de trådløse indstillinger, vises der en fejlmeddelelse under installationen af printerdriveren, og installationen afbrydes. Hvis denne fejl opstår, skal du nulstille printserveren til standardindstillingerne (se side 43) og gå tilbage til trin **e** på side 38 og sætte den trådløse forbindelse op igen.

p Driverinstallationen starter. Følg instruktionerne på skærmen. Genstart derefter din Macintosh.

Bemærk!

For oplysninger om installeringen af PS-driveren (Brothers BR-scriptdriver) henvises til brugsanvisningen på cd-rom'en.

q Brother-softwaren søger efter Brother-printeren. Mens dette sker, vises følgende skærm.



r Vælg den printer, du ønsker at tilslutte, og klik derefter på **OK**.

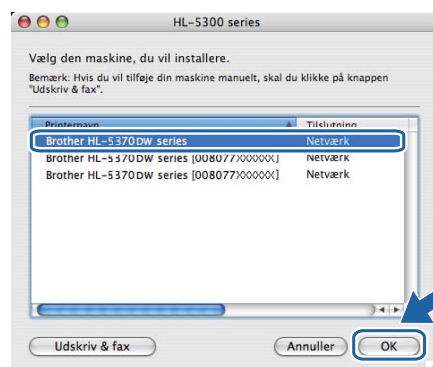

Bemærk!

- Hvis der er tilsluttet mere end én printer af samme model til netværket, vises MAC-adressen (Ethernet-adressen) efter modelnavnet. Du kan også bekræfte din IP-adresse ved at rulle til højre.
- Du kan finde printerens MAC-adresse (Ethernet-adresse) samt IP-adressen ved at udskrive siden med printerindstillinger. Se Udskrive printerens indstillinger på side 43.

s Når dette skærbillede vises, skal du klikke på **OK**.

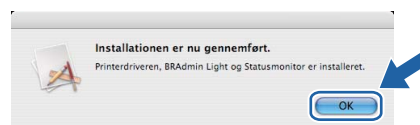

Udfør Installationen er nu færdig.

BRAdmin Light (Windows®-brugere)

BRAdmin Light er et hjælpeprogram til den indledende installation af netværkstilsluttede enheder. Det kan også søge efter Brother-produkter i et TCP/IP-miljø, vise status og konfigurere grundlæggende netværksindstillinger som f.eks. IP-adressen.

Du kan få yderligere oplysninger om BRAdmin Light ved at gå til <http://solutions.brother.com/>.

Bemærk!

- Hvis du har brug for mere avanceret printerstyring, skal du bruge den seneste version af Brother BRAdmin Professional 3, der kan downloades fra <http://solutions.brother.com/>.
- Hvis du anvender en firewall-funktion i antispyware- eller antivirus-programmer, skal du midlertidigt deaktivere dem. Når du er sikker på, at du kan udskrive, skal du konfigurere software-indstillingerne i henhold til instruktionerne.

Installer hjælpeprogrammet BRAdmin Light

Bemærk!

Standardadgangskoden til printernetkortet er 'access'. Du kan ændre adgangskoden i BRAdmin Light.

- a** Klik på **Installer andre drivere/hjælpeprogrammer** på menuskærmen.



- b** Klik på **BRAdmin Light**, og følg vejledningen på skærmen.

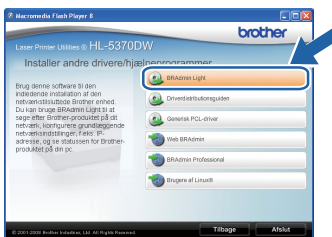

Bemærk!

Windows Vista®: Når skærmen **Brugerkontroll** vises, skal du trykke på **Tillad**.

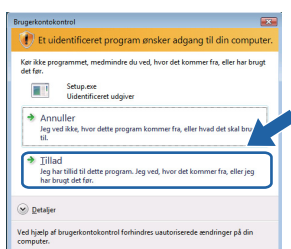

Indstil din IP-adresse, undernetmaske og gateway vha. BRAdmin Light

Bemærk!

Hvis du har en DHCP-/BOOTP-/RARP-server i netværket, behøver du ikke at udføre følgende procedure. Printernetkortet henter nemlig sin IP-adresse automatisk.

- a** Start BRAdmin Light. Programmet søger nu automatisk efter nye enheder.

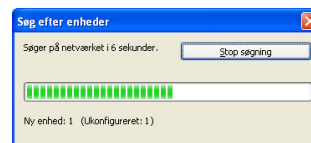

- b** Dobbeltklik på den ukonfigurerede enhed.

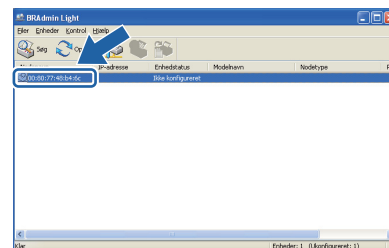

- c** Vælg **STATIC** for **Boot-metode**. Skriv **IP-adresse, Undernetmaske** samt **Gateway** og tryk så på **OK**.

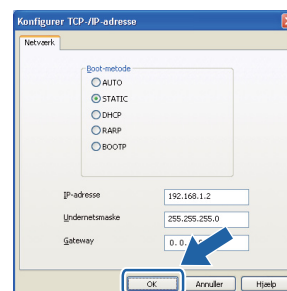

- d** Adresseoplysningerne gemmes i printeren.

BRAdmin Light (Mac OS X-brugere)

BRAdmin Light er et hjælpeprogram til den indledende installation af netværkstilsluttede enheder. Det kan også søge efter Brother-produkter på dit netværk, vise statussen og konfigurere grundlæggende netværksindstillinger som f.eks. IP-adressen fra en computer med Mac OS X 10.3.9 eller nyere.

BRAdmin Light-softwaren installeres automatisk, når printerdriveren installeres. Hvis du allerede har installeret printerdriveren, behøver du ikke installere den igen. Du kan få yderligere oplysninger om BRAdmin Light ved at gå til <http://solutions.brother.com/>.

Indstil din IP-adresse, undernetmaske og gateway vha. BRAdmin Light

Bemærk!

- Hvis du har en DHCP-/BOOTP-/RARP-server i netværket, behøver du ikke at udføre følgende procedure. Printernetkortet henter nemlig sin IP-adresse automatisk.
- Sørg for, at version 1.4.2 eller nyere Java-klientsoftware er installeret på din computer.
- Standardadgangskoden til printernetkortet er 'access'. Du kan ændre adgangskoden i BRAdmin Light.

- a** Dobbeltklik på ikonet **Macintosh HD** på skrivebordet.



- b** Vælg **Bibliotek**, **Printers**, **Brother** og derefter **Utilities**.

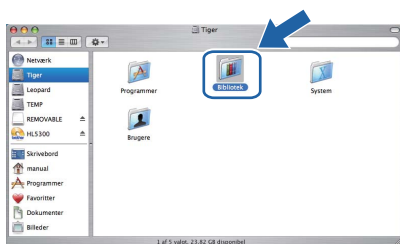

- c** Dobbeltklik på filen **BRAdmin Light.jar** og kør softwaren. BRAdmin Light søger derefter automatisk efter nye enheder.

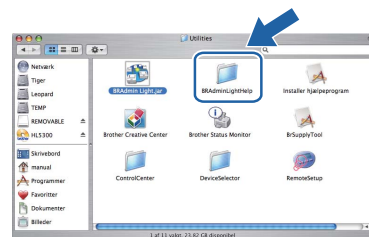

- d** Dobbeltklik på den ukonfigurerede enhed.

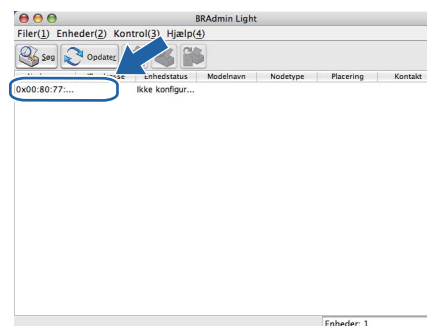

- e** Vælg **STATIC** for **Boot-metode**. Skriv **IP-adresse**, **Undernetmaske** samt **Gateway** og tryk så på **OK**.

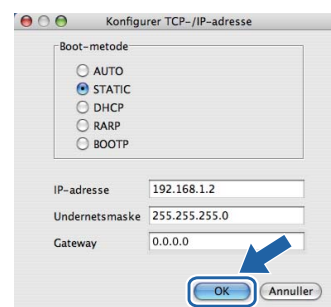

- f** Adresseoplysningerne gemmes i printeren.

Web Based Management (webbrowser)

Brother-printernetkortet er udstyret med en webserver, der giver dig mulighed for at overvåge statussen eller ændre visse konfigurationsindstillinger vha. HTTP (Hyper Text Transfer Protocol).

Bemærk!

- Logonnavnet for administratoren er **'admin'** (der skelnes mellem små og store bogstaver), og standardadgangskoden er **'access'**.
- Vi anbefaler Microsoft® Internet Explorer® 6.0 (eller nyere) eller Firefox 1.0 (eller nyere) for Windows® og Safari 1.3 (eller nyere) for Macintosh. Sørg også for, at JavaScript og Cookies altid er aktiveret, uanset hvilken browser du bruger. For at bruge en webbrowser skal du kende printserverens IP-adresse. Printserverens IP-adresse er angivet på siden Printerindstillinger.



- a Start din webbrowser.
- b Skriv `http://printerens ip-adresse/` i din browsers adressefelt. (hvor printerens ip-adresse er IP-adressen eller navnet på printernetkortet)

■ For eksempel: `http://192.168.1.2/`

 Se kapitel 10 i netværksbrugsanvisningen.

Nulstille netværksindstillingerne til fabriksindstilling

Følg nedenstående trin for at tilbagesætte printernetkortets netværksindstillinger til fabriksindstillinger.

- a Sluk for printeren.
- b Sørg for, at frontklappen er lukket, og at stikket er sat i stikkontakten.
- c Hold **Go** nede, mens du tænder for afbryderen. Hold **Go** nede, indtil alle lysdioder lyser, hvorefter lysdioden **Status** slukkes. Slip **Go**. Kontroller, at alle lysdioderne slukkes.
- d Tryk på **Go** seks gange. Kontroller, at alle lysdioderne lyser for at angive, at printernetkortet er blevet stillet tilbage til standardindstillingerne. Printeren vil genstarte.

Udskrive printerens indstillinger

Siden med printerindstillinger viser alle aktuelle printerindstillinger, herunder netværksindstillingerne. Hvis du ønsker at udskrive en side med printerens indstillinger, skal du gøre følgende:

- a Sørg for, at frontklappen er lukket, og at stikket er sat i stikkontakten.
- b Tænd printeren, og vent, til den er klar.
- c Tryk på **Go** tre gange inden for 2 sekunder. Printeren udskriver siden med printerindstillinger.

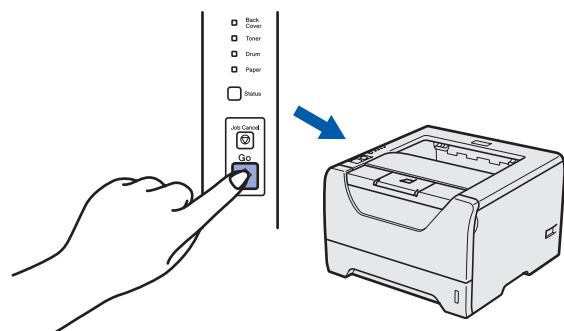

Bemærk!

Hvis IP Address på siden Printerindstillinger viser **0.0.0.0**, skal du vente et minut og prøve igen.

Sikkerhedsforanstaltninger

Sikker brug af printeren

Hvis man IKKE følger disse sikkerhedsinstruktioner, er der risiko for brand, elektrisk stød, forbrænding eller kvælning. Opbevar venligst disse instruktioner for senere reference og læs dem før eventuel vedligeholdelse.

ADVARSEL



Der er højspændingselektroder inden i printeren. Før du rengør printeren indvendigt, skal du sørge for at slukke for strømmen og trække strømkablet ud af stikkontakten.

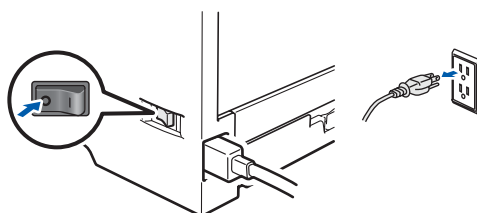

Rør IKKE stikket med våde hænder. Det kan forårsage elektrisk stød.

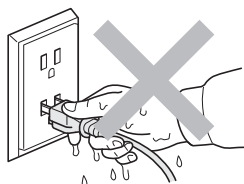

Sørg altid for, at stikket sættes helt ind.

Der er anvendt plastikposer til indpakningen. For at undgå faren for kvælning bør disse poser holdes uden for børns rækkevidde.

Man må IKKE bruge brandfarlige substanser, nogen for spray eller organiske opløsningsmidler/væsker med sprit eller ammoniak til at rengøre maskinens indre og ydre. Dette kan forårsage brand eller elektrisk stød. Se *kapitel 6 i brugsanvisningen* for at få vejledning i rengøring af printeren.



Brug IKKE en støvsuger til at fjerne spildt toner. Det kan forårsage, at tonerpulveret antændes i støvsugeren, og eventuelt medføre brand. Tør omhyggeligt tonerpulveret op med en tør, fnugfri klud, og bortskaf det i henhold til lokale bestemmelser.

Rengøring af printerens ydre:

- Kontroller, at du har trukket strømkablet ud af stikkontakten.
- Brug neutrale rengøringsmidler. Rengøring med flygtige væsker, som f.eks. fortyndervæske eller benzin, vil ødelægge printerens overflade.
- Anvend IKKE rengøringsmaterialer, der indeholder ammoniak.

Andre oplysninger

FORSIGTIG

Lyn og spændingsbølger kan beskadige dette produkt! Vi anbefaler, at du bruger spændingsbølgebeskyttelse (transientbeskyttelse) på el-installationen, eller at du tager printeren ud af stikket under tordenvejr.



Hvis du lige har brugt printeren, er visse dele inden i printeren meget varme. Når du åbner frontklappen eller bagklappen (den bageste bakke) på printeren, må du IKKE røre ved de dele, som er vist med gråt i illustrationen.

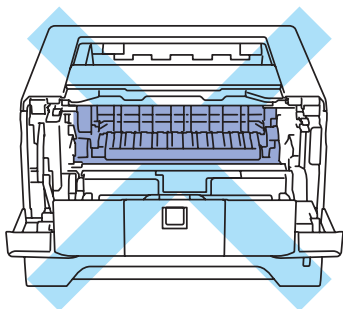

Inden i printeren
(set forfra)

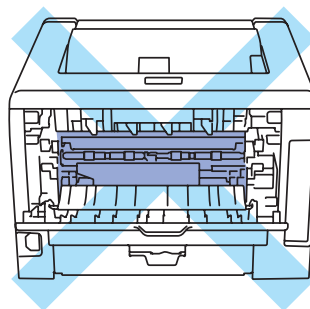

Inden i printeren
(set bagfra)

VIGTIGT!

Advarselmærkaterne på eller omkring fikseringsenheden inde i printeren må IKKE fjernes eller beskadiges.

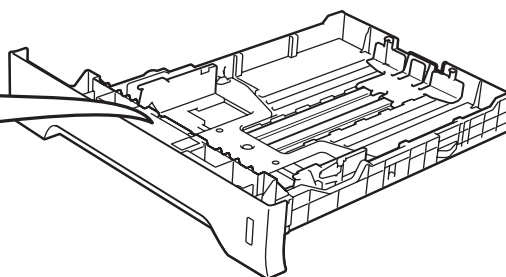
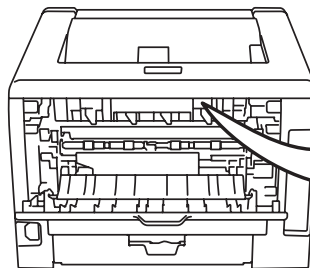
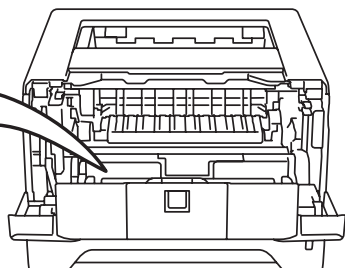

Bestemmelser

Overensstemmelseserklæring for EU



EC Declaration of Conformity

Manufacturer

Brother Industries Ltd.
15-1, Naeshiro-cho, Mizuho-ku, Nagoya 467-8561 Japan

Plant

Brother Technology (ShenZhen) Ltd.,
NO6 Gold Garden Ind. Nanling Buji, Longgang, Shenzhen, China

Herewith declare that:

Product description : Laser Printer
Product Name : HL-5370DW
Model Number : HL-53

is in conformity with provisions of the R & TTE Directive (1999/5/EC) and we declare compliance with the following standards :

Harmonized standards applied :

Safety	EN60950-1:2006
EMC	EN55022:2006 Class B EN55024:1998 + A1:2001 + A2:2003 EN61000-3-2:2006 EN61000-3-3:1995 + A1:2001 + A2:2005
Radio	EN301 489-1 V1.6.1 EN301 489-17 V1.2.1 EN300 328 V1.7.1

Year in which CE marking was first affixed : 2008

Issued by : Brother Industries, Ltd.

Date : 3rd September, 2008

Place : Nagoya, Japan

Signature :

Junji Shiota
General Manager
Quality Management Dept.

EU-overensstemmelseserklæring

Producent

Brother Industries Ltd.
15-1, Naeshiro-cho, Mizuho-ku, Nagoya 467-8561,
Japan

Fabrik

Brother Technology (ShenZhen) Ltd.,
NO6 Gold Garden Ind. Nanling Buji, Longgang,
Shenzhen, Kina

Erklærer hermed, at:

Produktbeskrivelse : Laserprinter

Produktnavn : HL-5370DW

Modelnummer : HL-53

er i overensstemmelse med bestemmelserne i R & TTE -direktivet (1999/5/EC) og overholder følgende standarder:

Anvendte harmoniserede standarder:

Sikkerhed EN60950-1:2006

EMC EN55022:2006 klasse B
EN55024:1998 + A1:2001
+A2:2003
EN61000-3-2:2006
EN61000-3-3:1995 + A1:2001
+A2:2005

Radio EN301 489-1 V1.6.1
EN301 489-17 V1.2.1
EN300 328 V1.7.1

År for første påsætning af CE-mærke: 2008

Udgivet af : Brother Industries, Ltd.

Dato : 3. september 2008

Sted : Nagoya, Japan

Underskrift : _____

Junji Shiota
General Manager
Afdeling for kvalitetsstyring

Andre oplysninger

International ENERGY STAR® overensstemmelseserklæring

Formålet med det internationale ENERGY STAR®-program er at fremme udvikling og udbredelse af energibesparende kontorudstyr.

Brother Industries, Ltd. har som ENERGY STAR®-partner sørget for, at dette produkt lever op til ENERGY STAR®-retningslinjerne for energieffektivitet.



IEC 60825-1+A2:2001 specifikation

Denne maskine er et klasse 1 laserprodukt som beskrevet i IEC 60825-1+A2:2001 specifikationerne. Det nedenfor viste mærkat er påsat i lande, hvor det er påkrævet.



Maskinen har en klasse 3B laserdiode, som udsender usynlig laserstråling i laserenheden. Laserenheden må under ingen omstændigheder åbnes.

ADVARSEL

Brug af kontroller eller justeringer eller udførelse af andre procedurer end dem, der er angivet i denne manual, kan resultere i sundhedsfarlig usynlig strålingseksponering.

Indvendig laserstråling

Maksimal strålingshårdhed:	5 mW
Bølgelængde:	770 - 810 nm
Laserklasse:	Klasse 3B

EU-direktiv 2002/96/EF og EN50419



Kun for EU

Dette udstyr er mærket med ovenstående genbrugssymbol. Det betyder, at når udstyret er udtjent, skal det bortskaffes separat på et passende genbrugsanlæg og må ikke bortskaffes sammen med almindeligt husholdningsaffald. Det vil være til gavn for miljøet. (Kun EU)

VIGTIGT – for din sikkerheds skyld

For at opnå sikker betjening må det medfølgende stik kun sættes i en standardstikkontakt, som er jordet gennem de normale elektriske installationer.

Forlængerledninger, der anvendes sammen med printeren, skal have stik med tre ben og være korrekt tilsluttet for at sikre korrekt jording.

Forlængerledninger, der er tilsluttet forkert, kan forårsage personskader og beskadige apparatet.

Selvom apparatet fungerer tilfredsstillende, betyder det ikke nødvendigvis, at strømmen er jordet, og at installationen er sikker. For din egen sikkerheds skyld skal du kontakte en autoriseret installatør, hvis du er i tvivl om, hvorvidt strømmen er jordet.

Produktet skal tilsluttes en vekselstrømskilde, der ligger inden for det område, som er angivet på mærkeetiketten. Slut det IKKE til en jævnstrømskilde. Hvis du ikke er sikker, skal du kontakte en autoriseret installatør.

Afbryder

Dette produkt skal installeres tæt på en AC-strømforsyning, der er let at komme til. I nødstilfælde skal du trække ledningen ud af stikkontakten for at afbryde strømmen helt.

LAN-forbindelse

FORSIGTIG

Slut IKKE dette produkt til en LAN-forbindelse med overspænding.

Forsendelse af printeren

Hvis du har behov for at sende printeren, skal den pakkes omhyggeligt ind for at undgå beskadigelse under forsendelsen. Det anbefales, at du gemmer og bruger den originale emballage. Printeren skal desuden være tilstrækkeligt forsikret i fragtmandens varetægt.

! FORSIGTIG

Ved forsendelse af printeren skal TROMLE- og TONEREN tages ud af printeren og placeres i en plasticpose. Hvis enheden ikke tages ud af printeren og placeres i en plasticpose før forsendelse, kan printeren blive alvorligt beskadiget, og GARANTIEN KAN BORTFALDE.

- a** Afbryd strømmen til printeren, og tag strømkablet ud.

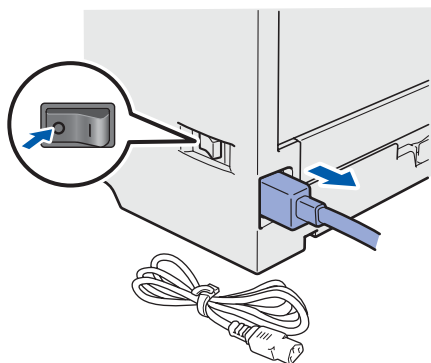

- b** Tag tromle- og toneren ud. Placer den i en plasticpose, og luk posen tæt.

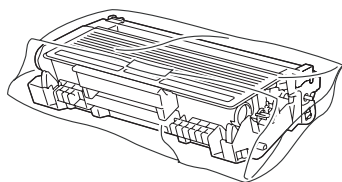

- c** Luk for frontdækslet.

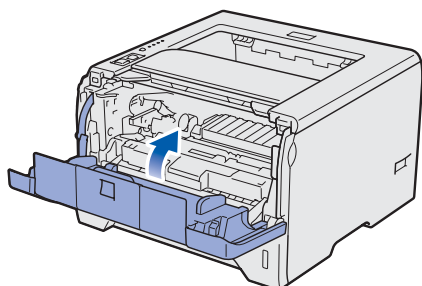

- d** Pak printeren ned.

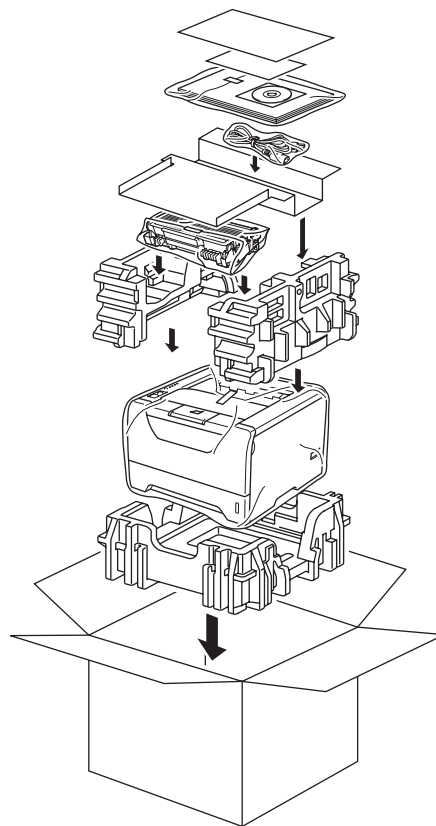

Medfølgende cd-rom

Denne cd-rom indeholder mange forskellige oplysninger.

Windows®



Installer printerdriver

Installer printerdriveren.

Installer andre drivere/hjælpeprogrammer

Installer valgfrie drivere, hjælpeprogrammer og netværksadministrationsværktøjer.

Dokumentation

Se printerens brugsanvisning og netværksbrugsanvisningen i HTML-format. Du kan også se vejledningerne i PDF-format ved at gå til Brother Solutions Center.

Brugsanvisningen og netværksbrugsanvisningen i HTML-format installeres automatisk, når driveren installeres. Tryk på knappen **Start**,

Alle programmer¹, din printer og dernæst **brugsanvisningen i HTML-format**. Hvis du ikke vil installere brugsanvisningen, skal du vælge **Tilpasset installation i Installer printerdriver** og fravælge **brugsanvisninger i HTML-format**, når du installerer driveren.

¹ **Programmer** for Windows® 2000-brugere

Brother Solutions Center

Brother Solutions Center (<http://solutions.brother.com/>) er stedet, hvor du kan finde alle de ressourcer, du måtte have brug for til din printer. Download de seneste drivere og hjælpeprogrammer til din printer, læs de ofte stillede spørgsmål og tip til problemløsning, eller lær mere om udskrivningsløsninger.

Onlineregistrering

Registrer produktet online.

Oplysninger om forbrugsstoffer

Besøg vores websted med originale/ægte Brother-forbrugsstoffer på <http://www.brother.com/original/>.

Bemærk!

For brugere med forringet synsevne har vi forberedt en HTML-fil, der er på den medfølgende cd-rom: readme.html. Denne fil kan læses højt af programmet Skærmlæser, der omdanner tekst til tale.

Macintosh

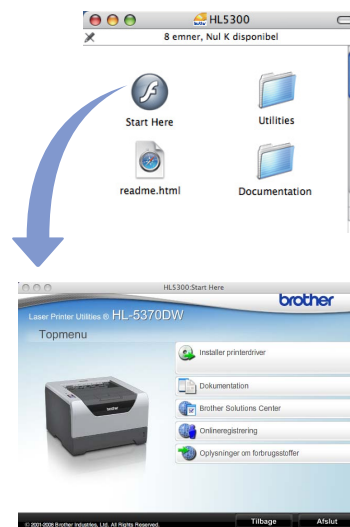

Installer printerdriver

Installer printerdriveren.

Dokumentation

Se printerens brugsanvisning i HTML-format. Du kan også se brugsanvisningen i PDF-format ved at gå til Brother Solutions Center.

Brother Solutions Center

Brother Solutions Center (<http://solutions.brother.com/>) er stedet, hvor du kan finde alle de ressourcer, du måtte have brug for til din printer. Download de seneste drivere og hjælpeprogrammer til din printer, læs de ofte stillede spørgsmål og tip til problemløsning, eller lær mere om udskrivningsløsninger.

Onlineregistrering

Registrer produktet online.

Oplysninger om forbrugsstoffer

Besøg vores websted med originale/ægte Brother-forbrugsstoffer på <http://www.brother.com/original/>.

Kontrolpanel

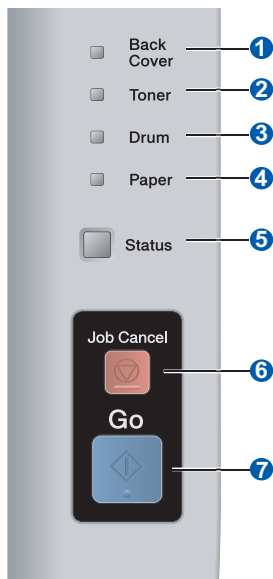

1 LED-Back Cover

LED-dioden for bagdækslet indikerer, om der er opstået fejl i den bagerste del af printeren.

2 LED-Toner

Lysdioden Toner viser, når toneren er ved at være brugt op eller skal udskiftes

3 LED-Drum

LED-dioden for tromlen angiver, om tromlens levetid snart er ved at være slut, om den allerede er slut eller om corona-tråden trænger til at blive rensat.

4 LED-Paper

LED-dioden for papir angiver, om papirbakken er tom eller om der er opstået papirstop.

5 LED-Status

Status-dioden vil være tændt, blinke eller skifte farve alt afhængigt af printerens status.

6 Knappen Job Cancel

Standser eller annullerer den aktuelle udskriftshandling.



7 Knappen Go

Vækning/Fejlretning/Form feed/Genudskrivning/
Aktiver eller deaktiver det trådløse netværk.

































Yderligere oplysninger om kontrolpanelet findes i kapitel 4 i brugsanvisningen på den medfølgende cd-rom.

























Printerlysdiodernes betydning































Blinker:  eller  eller 

TÆNDT:  eller  eller 

SLUKKET: 

Printerlysdioder	SLUKKET	Dvale	Varmer op ¹	Klar	Modtager data ²	Resterende udskriftsdata
Back Cover						
Toner						
Drum						
Paper						
Status		 Svagt grøn	 Grøn	 Grøn	 Gul	 Gul

Printerlysdioder	Toner lav ³	Udskift toner	Tromlens levetid er snart slut ³	Udskift tromle	Tromlefejl
Back Cover					
Toner	 Gul	 Gul			
Drum			 Gul	 Gul	 Gul
Paper					
Status	 Grøn	 Rød	 Grøn	 Grøn	 Rød
Brugsanvisning	Kapitel 6	Kapitel 6	Kapitel 6	Kapitel 6	Kapitel 4

Printerlysdioder	Frontlåg åben	Dæksel til varmeenhed er åben ² /Duplex deaktiveret	Papirstop/ Forkert paperformat ²	Intet papir	Papirstop (Bagdæksel eller duplexbakke) ²	Servicekald ²
Back Cover		 Gul			 Gul	 Gul
Toner						 Gul
Drum						 Gul
Paper			 Gul	 Gul	 Gul	 Gul
Status	 Rød	 Rød	 Rød	 Rød	 Rød	 Rød
Brugsanvisning	Kapitel 7	Kapitel 7	Kapitel 7	Kapitel 7	Kapitel 7	Kapitel 4









¹ Lyddioden blinker med følgende mønster: Tændt i 1 sekund og derefter slukket i 1 sekund.

² Lyddioden blinker med følgende mønster: Tændt i 0,5 sekunder og derefter slukket i 0,5 sekunder.

³ Den gule lyddiode blinker med følgende mønster: Tændt i 2 sekunder og derefter slukket i 3 sekunder.

Andre oplysninger

Lysindikationer ved brug af trådløs opsætning med enkeltryk

Printerlysdio de	Indstilling af WLAN ¹	Tilslutning af SES/WPS/ AOSS ¹	Tilsluttet ²	Forbindelse ikke etableret ³	Intet access point ³	Tilslutningsfejl ⁴	
Back Cover	<input type="checkbox"/>	<input type="checkbox"/>	<input type="checkbox"/>	<input type="checkbox"/>	<input type="checkbox"/>	<input type="checkbox"/>	<input type="checkbox"/>
Toner	 Gul	 Gul	<input type="checkbox"/>	<input type="checkbox"/>	<input type="checkbox"/>	<input type="checkbox"/>	<input type="checkbox"/>
Drum	<input type="checkbox"/>	 Gul	<input type="checkbox"/>	<input type="checkbox"/>	<input type="checkbox"/>	<input type="checkbox"/>	<input type="checkbox"/>
Paper	<input type="checkbox"/>	<input type="checkbox"/>	<input type="checkbox"/>	<input type="checkbox"/>	 Gul	<input type="checkbox"/>	<input type="checkbox"/>
Status	<input type="checkbox"/>	<input type="checkbox"/>	 Grøn	 Rød	 Rød	 Rød	<input type="checkbox"/>

¹ Lysdioden blinker (tændes i 0,2 sekund og slukkes i 0,1 sekund).

² Lysdioden tændes i 5 minutter.

³ Lysdioden blinker (tændes i 0,1 sekund og slukkes i 0,1 sekund) i 30 sekunder.

⁴ Lysdioden blinker 10 gange og slukkes derefter i et halvt sekund. Dette mønster gentages 20 gange.

Ekstraudstyr

Denne printer har følgende ekstraudstyr. Du kan øge printerens kapacitet ved at tilføje disse enheder. For flere detaljer om den nederste kassetteenhed og kompatibel SO-DIMM-hukommelse henvises til

<http://solutions.brother.com/>.

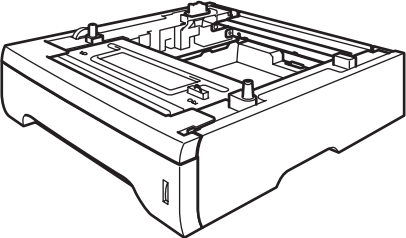
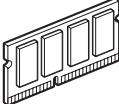

Se kapitel 5 i brugsanvisningen på cd-rom'en angående installeringen af disse emner.

Nederste kassetteenhed	SO-DIMM-hukommelse
<p data-bbox="379 539 467 562">LT-5300</p>  <p data-bbox="100 869 735 965">Der kan være 250 ark papir i den anden af de nederste kassetteenheder. Når kassetten er installeret, kan der være 550 ark papir i printeren.</p>	 <p data-bbox="767 869 1337 927">Du kan udvide hukommelsen ved at installere et hukommelsesmodul (144-pin SO-DIMM).</p>

Forbrugsstoffer

Når det er tid til at udskifte forbrugsstofferne, vil det af displayet på kontrolpanelet fremgå, at der er opstået en fejl. Besøg <http://www.brother.com/original/>, eller kontakt din lokale Brother-forhandler for at få yderligere oplysninger om forbrugsstoffer til printeren.

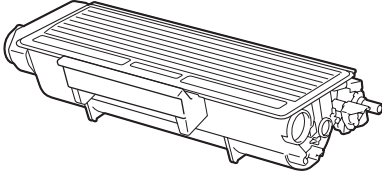
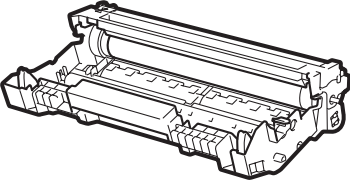

Se kapitel 6 i brugsanvisningen på cd-rom'en angående udskiftning af forbrugsstoffer.

Toner	tromle
	

Varemærker

Brother og Brother-logoet er registrerede varemærker, og BRAdmin Light og BRAdmin Professional er varemærker tilhørende Brother Industries, Ltd.

Microsoft, Windows, Windows Server og Internet Explorer er registrerede varemærker tilhørende Microsoft Corporation i USA og/eller andre lande.

Windows Vista er enten et registreret varemærke eller et varemærke tilhørende Microsoft Corporation i USA og/eller andre lande.

Apple, Macintosh og Safari er varemærker tilhørende Apple Inc., der er registreret i USA og andre lande.

BROADCOM, SecureEasySetup og SecureEasySetup-logoet er varemærker eller registrerede varemærker tilhørende Broadcom Corporation i USA og/eller andre lande.

Wi-Fi, Wi-Fi Alliance, WPA, WPA2, Wi-Fi Protected Access og Wi-Fi Protected Setup er enten varemærker eller registrerede varemærker tilhørende Wi-Fi Alliance i USA og/eller andre lande.

AOSS er et varemærke tilhørende Buffalo Inc.

Alle virksomheder, hvis softwaretitler er nævnt i denne brugsanvisning, har softwarelicensaftaler, der er specifikke for deres ophavsretligt beskyttede programmer.

Alle andre varemærker tilhører de respektive ejere.

Bemærkning om udarbejdelse og publikation

Denne vejledning er udarbejdet og udgivet under tilsyn af Brother Industries Ltd. og indeholder de seneste produktbeskrivelser og specifikationer.

Indholdet af denne brugsanvisning og produktets specifikationer kan ændres uden varsel.

Brother forbeholder sig ret til uden varsel at foretage ændringer af specifikationerne og materialet heri og kan ikke holdes ansvarlig for eventuelle skader (herunder følgeskader), der er forårsaget af tillid til de præsenterede materialer, herunder (men ikke begrænset til) typografiske fejl og andre fejl i publikationen.

Dette produkt er beregnet til erhvervsbrug.

Copyright og licens

© 2008 Brother Industries, Ltd.

© 1983-1998 PACIFIC SOFTWARES INC.

Dette produkt indeholder softwaren "KASAGO TCP/IP", der er udviklet af ELMIC WESCOM, INC.

© 2009 Devicescape Software, Inc.

Dette produkt indeholder RSA BSAFE Cryptographic-software fra RSA Security Inc.

Portions Copyright for ICC-profiler 2003 af European Color Initiative, www.eci.org. ALLE RETTIGHEDER RESERVERET.