

Før du kan bruke skriveren, les denne Hurtigstartguiden for korrekt oppsett og installasjon.

! VIKTIG

IKKE koble til grensesnittkabelen enda.

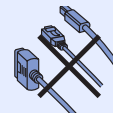

1

Pakk ut skriveren og kontroller komponentene

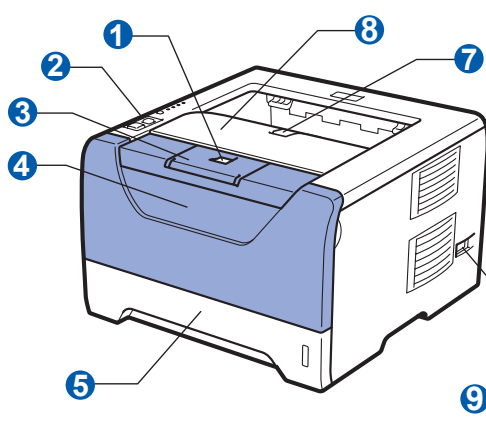

- 1 Utløserknapp for frontdekselet
- 2 Kontrollpanel
- 3 Forsiden ned-mottaker
Støttebrett 1 (Støttebrett 1)
- 4 Frontdekselet
- 5 Papirmagasin
- 6 Strømbryter
- 7 Forsiden ned-mottaker
Støttebrett 2 (Støttebrett 2)
- 8 Forsiden ned-mottaker
- 9 Universalmagasin (univ.mag.)



CD-ROM

(brukermanual og
brukerhåndbok for nettverket
inkludert)

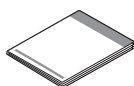

Hurtigstartguide

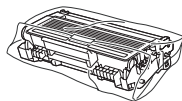

Trommelenhet og toner kassett



Strømledning

For brukere i Danmark:

Strømkontakten som følger med denne maskinen er et jordet støpselet med tre pinner. Kontroller at strømkontakten tillater dette jordede støpselet med to pinner. Denne maskinen må være jordnet. Ta kontakt med en kvalifisert elektriker hvis du er i tvil.



For brukere i Sverige, Norge og Finland:

Strømkontakten som følger med denne maskinen er et jordet sidestøpselet med to pinner. Kontroller at strømkontakten tillater dette støpselet med to pinner og jordingen lagt inn på siden av støpselet. Denne maskinen må jordes, Hvis en er i tvil, kontakt en kvalifisert elektriker.



- For å sikre trygg drift må støpselet som følger med kun settes inn i en standard stikkontakt som er jordnet på vanlig måte. Ujordnet utstyr kan føre til fare for elektriske støt og kan føre til overdreven støy fra elektrisk stråling.

ADVARSEL

Plastposer brukes i pakkingen av skriveren din. For å unngå fare for kvelning, oppbevar disse posene utilgjengelige for babyer og barn.

Merk

- Ta vare på all emballasje og esken i tilfelle du trenger å sende skriveren din.
- Skriveren leveres ikke med en grensesnittkabel. Kjøp riktig kabel for grensesnittet du skal bruke (USB, parallell eller nettverk).

USB-kabel

- Påse at du bruker en USB 2.0-grensesnittkabel (type A/B) som ikke er lenger enn 2.0 meter.
- Når du bruker en USB-kabel, forsikre deg om at du kobler den til USB-kontakten på datamaskinen og ikke en USB-port på et tastatur eller en USB-hub uten strømforsyning.

Parallellkabel

Bruk ikke en parallellkabel som er lengre enn 2,0 meter. Bruk en skjermet grensesnittkabel som er i overensstemmelse med IEEE 1284.

Nettverkskabel





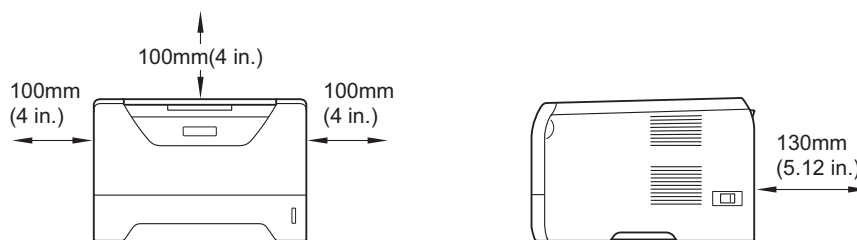

Bruk en gjennomgående Kategori5 (eller senere) tvunnet parkabel for 10BASE-T eller 100BASE-TX Fast Ethernet-nettverk.

Merk

Hold en minimum klaring rundt skriveren som vist på illustrasjonen.



Symboler som brukes i denne manualen

 ADVARSEL	ADVARSLER forteller deg hvordan du kan unngå mulig personskaade.
 FORSIKTIG	Forsiktig angir prosedyrer du må følge eller unngå for å hindre mulige mindre alvorlige skader.
 VIKTIG	VIKTIG angir prosedyrer du må følge eller unngå for å hindre mulig skade på skriveren eller andre gjenstander.
	Elektrisk fare-ikoner varsler om mulighet for elektrisk sjokk.
	Varm overflate-ikoner advarer deg om at du ikke bør berøre varme maskindeler.
 Merk	Merknader angir hvordan du skal reagere på en situasjon som kan oppstå, eller du får tips om hvordan gjeldende bruk fungerer sammen med andre funksjoner.
 Brukermanual Brukerhåndbok for nettverket	Indikerer referanse til denne brukermanualen eller brukerhåndbok for nettverket, som finnes på den vedlagte CD-ROM-en.

2

Installer trommelenheten og tonerkassetten

❗ VIKTIG

IKKE koble til grensesnittkabelen enda.

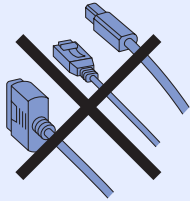

a Fjern emballasjetapen fra utsiden av skriveren.

b Trykk på utløserknappen for frontdekslet, og åpne frontdekslet ①.

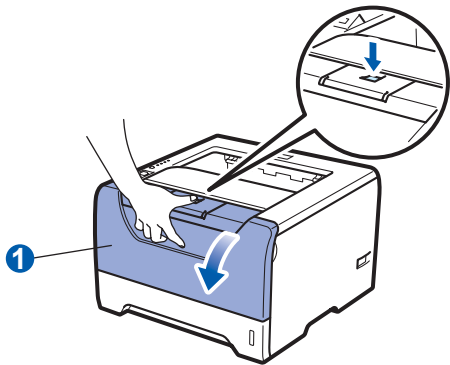

c Pakk ut trommelenheten og tonerkassetten.

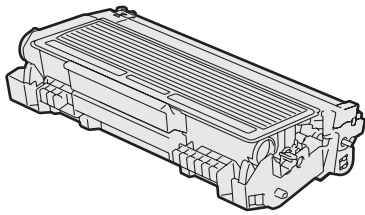

d Rist den forsiktig fra side til side flere ganger for å fordele toneren jevnt i trommelenheten.

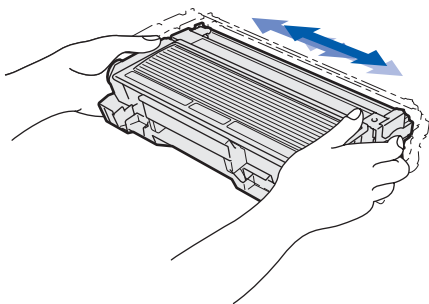

e Sett trommelenheten og tonerkassetten inn i skriveren til den klikker på plass.

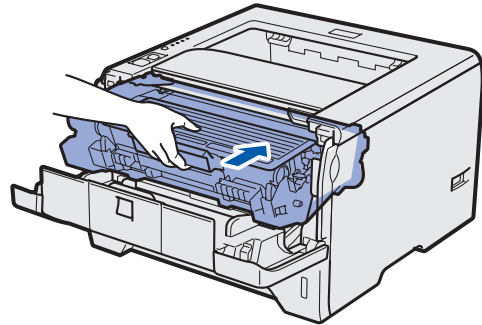

f Lukk frontdekslet på skriveren.

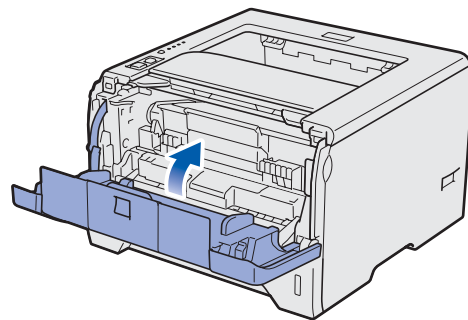

3

Legg papir i papirmagasinet

a Trekk papirmagasinet helt ut av skriveren.

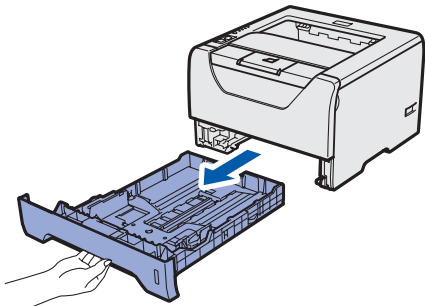

b Mens du trykker på den blå papirføreren **1**, juster papirførerne slik at de passer med papirstørrelsen du legger i magasinet. Kontroller at papirførerne står godt i sporene.

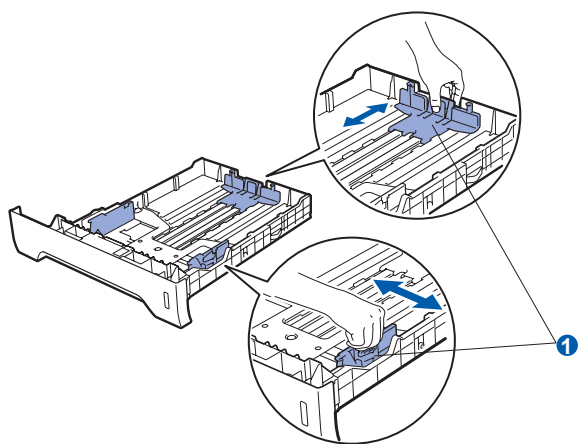

Merk

For papir i Legal- eller Folio-format trykker du på utløserknappen **1** i bunnen av papirskuffen, og trekker bakenden av papirskuffen ut. (Papir i Legal- eller Folio-format er ikke tilgjengelig i alle regioner.)

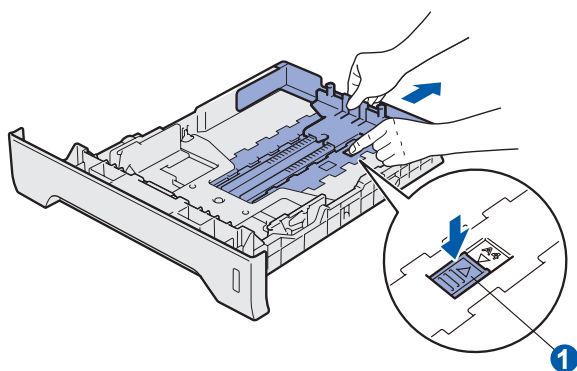

c Luft papirbunken godt for å unngå papirstopp og feilmating.

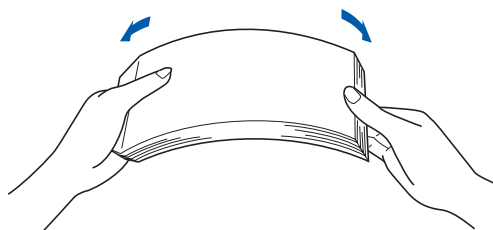

d Legg papir i magasinet og sørg for at papiret er under maksimumsmerket **1**. Siden det skal skrives ut på må vende ned.

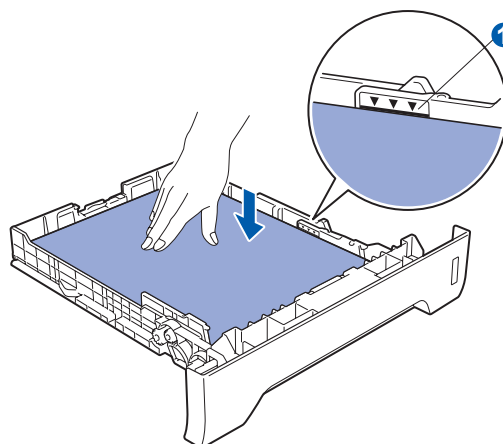

! VIKTIG

Pass på at papirføringene berører kantene av papiret slik at det mates ordentlig.

e Sett papirmagasinet tilbake i skriveren. Kontroller at det er fullstendig skjøvet inn i skriveren.

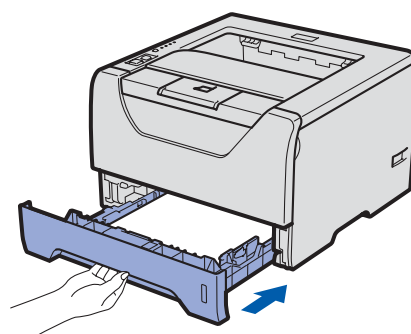

4

Skrive ut en testside

VIKTIG

IKKE koble til grensesnittkabelen enda.

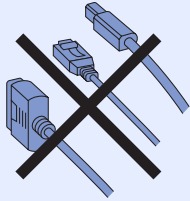

- a** Kontroller at skriveren er slått av. Koble strømkabelen til skriveren.

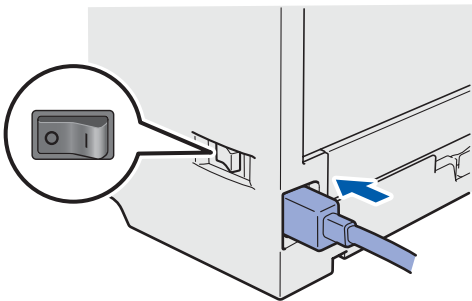

- b** Slå på skriveren.

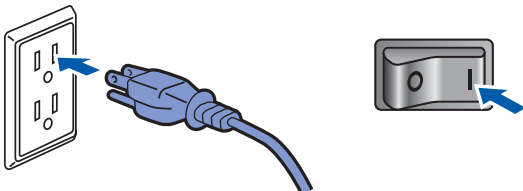

- c** Fold ut støttebrett 1.

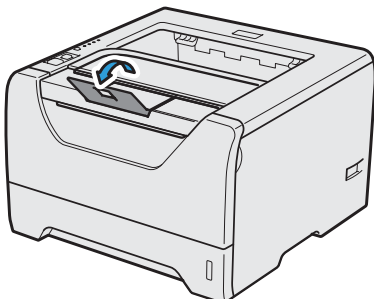

- d** Når skriveren er varmet opp, stopper **Status**-lampen å blinke og lyser grønt.

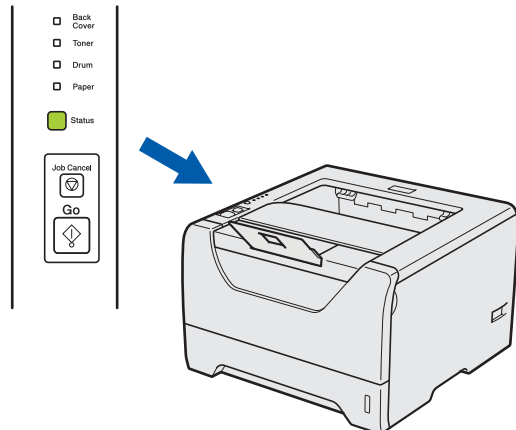

- e** Trykk på **Go**. En testside skrives ut. Kontroller at testsiden er skrevet ut riktig.

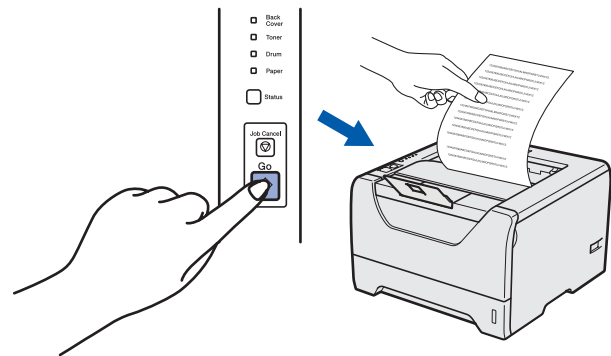

Merk

Denne funksjonen er ikke tilgjengelig etter at den første utskriftsjobben er sendt fra datamaskinen.

Nå kan du gå til

Gå til neste side for å installere skriverdriveren.

5

Velg tilkoblingstypen din

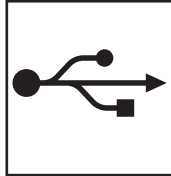
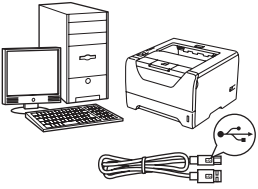

For USB-grensesnittkabel

Windows[®], gå til side 8
Macintosh, gå til side 11

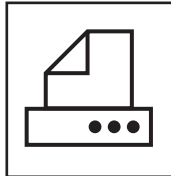
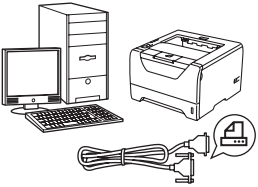

For parallell-grensesnittkabel

Windows[®], gå til side 13

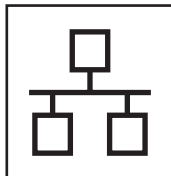
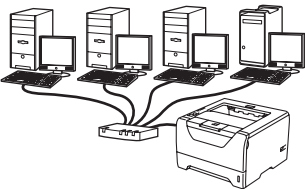

For kablet nettverk

Windows[®], gå til side 15
Macintosh, gå til side 20

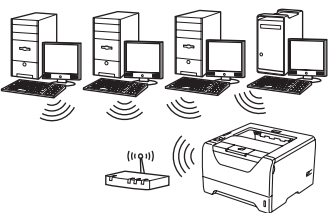

For trådløst nettverk

Windows[®] og Macintosh,
gå til side 22

USB	Windows [®]
	Macintosh
parallell	Windows [®]
Kabeltilkoblet nettverk	Windows [®]
	Macintosh
Trådløst nettverk	Windows [®]
	Macintosh



For brukere med USB-grensesnittkabel

6 Installer skriverdriveren og koble skriveren til datamaskinen din

VIKTIG

IKKE koble til USB-grensesnittkabelen enda.

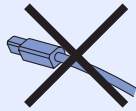

Merk

Hvis **Veiviser for funnet maskinvare** vises på datamaskinen, velg da **Avbryt**.

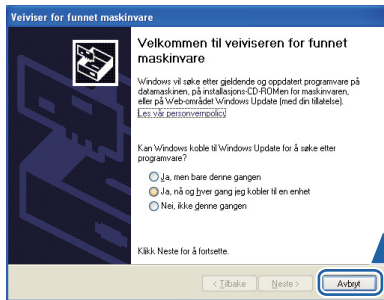

a Slå av skriveren.



b Kontroller at USB-grensesnittkabelen **IKKE** er koblet til skriveren, og begynn deretter installasjonen av skriverdriveren. Hvis kabelen allerede er koblet til, tar du den ut.

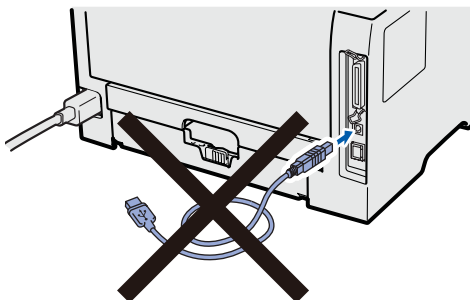

c Slå på datamaskinen. (Du må være pålogget med administratorrettigheter.)

d Sett CD-ROM-en som følger med inn i CD-stasjonen. Åpningsvinduet vises automatisk. Velg din skrivermodell og ønsket språk.

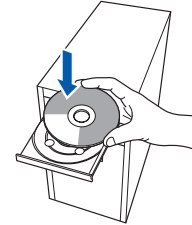

Merk

Hvis **Brother-skjermbildet** ikke vises automatisk, gå til **Min datamaskin (datamaskin)**, dobbeltklikk på ikonet for **CD-stasjonen**, og dobbeltklikk på **start.exe**.

e Klikk på **Installer skriverdriver** på menyskjermen.



f Klikk på **Brukere med USB-kabel**.





Merk

- For Windows Vista®, når **Brukerkontroll**-skjermen vises, klikk på **Fortsett**.

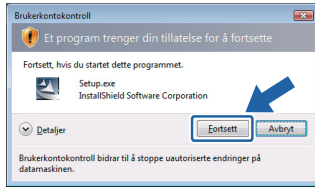

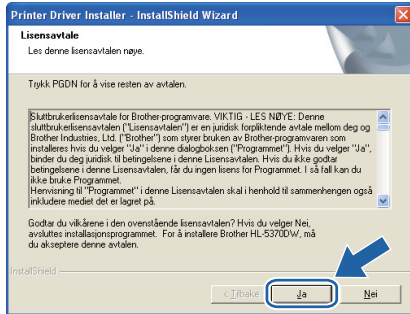

- Hvis du vil installere PS-driveren (Brothers BR-Script-driver), velg **Tilpasset oppsett** og følg instruksjonene på skjermen. Når skjermbildet **Velg komponenter** vises, marker for **PS (PostScript-emulering)-driver**, og fortsett deretter å følge instruksjonene på skjermen.

- g** Når skjermen med **Lisensavtale** vises, klikker du på **Ja** hvis du godtar lisensavtalen.

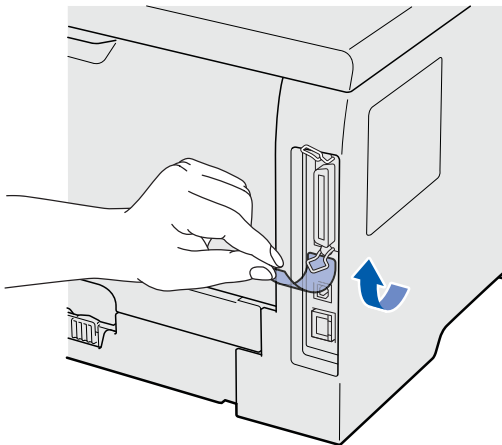

- h** Fjern merkelappen som dekker kontakten for USB-grensesnittet.



- i** Kontroller at skriveren er på når dette skjermbildet vises. Koble USB-kabelen til USB-kontakten merket med et -symbol, og koble kabelen til datamaskinen. Klikk på **Neste**.

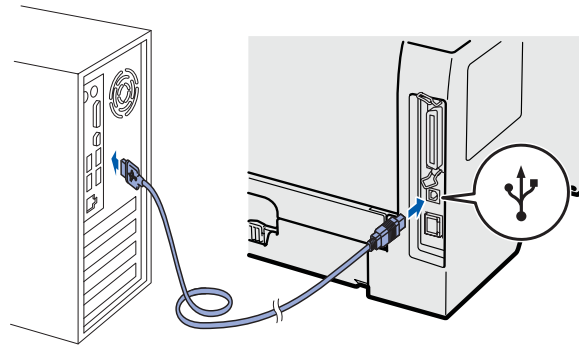
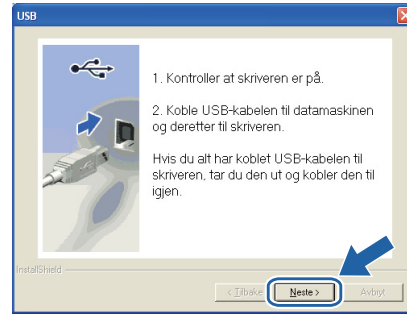



j Velg **Fullfør**.



Merk

- Hvis du vil registrere produktet on-line, merk av for **Kjør onlineregistrering**.
- Hvis du ikke vil stille skriveren som standardskriver, fjern markeringen for **Angi standardskriver**.
- Hvis du ønsker å deaktivere Status Monitor, fjern markeringen for **Aktiver Statusovervåking**.

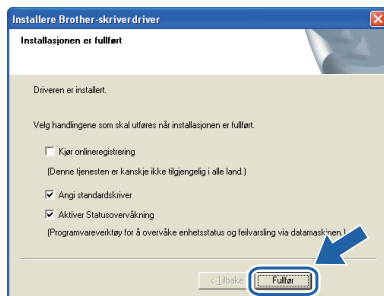

Fullfør

Installasjonen er nå fullført.



Merk

XML Paper Specification-skriverdriver

XML Paper Specification-skriverdriveren er den best egnede driveren når du skriver ut fra programmene som bruker XML Paper Specification-dokumenter. Last ned den siste driveren ved å besøke Internett-området for Brother Solutions Center på <http://solutions.brother.com/>.



For brukere med USB-grensesnittkabel

6 Koble skriveren til Macintosh-maskinen, og installer driveren

a Fjern merkelappen som dekker kontakten for USB-grensesnittet.

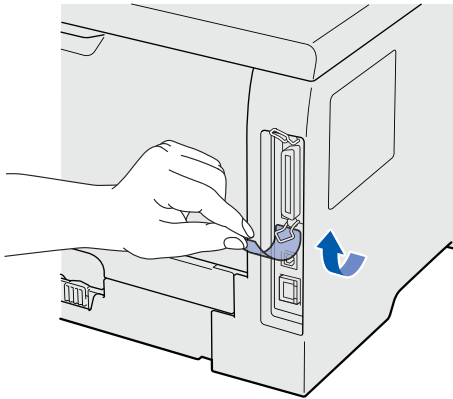

b Koble USB-kabelen til USB-kontakten merket med et -symbol, og koble deretter kabelen til Macintosh-maskinen din.

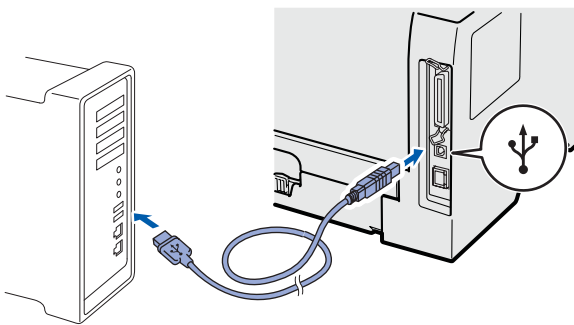

! VIKTIG

IKKE koble skriveren til en USB-port på et tastatur eller en USB-hub uten strømtilførsel.

c Kontroller at skriveren er på.



d Skru på Macintosh-maskinen din. Sett CD-ROM-en som følger med inn i CD-ROM-stasjonen.

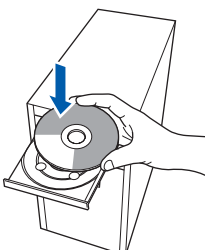

e Dobbeltklikk på **HL5300**-ikonet på skrivebordet ditt. Dobbeltklikk på ikonet **Start Here**. Følg instruksjonene på skjermen.

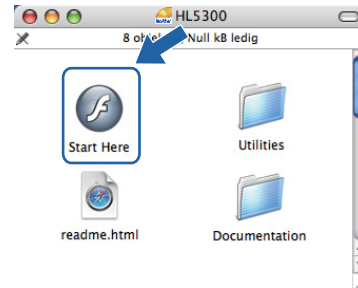

f Klikk på **Installer skriverdriver** på meny skjermen.

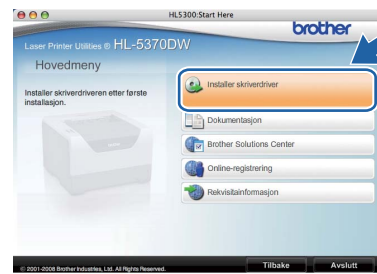

g Klikk på **Brukere med USB-kabel** og følg instruksjonene på-skjermen. Start deretter din Macintosh-maskin på nytt.



Merk

Se brukermanualen på CD-ROM for å installere PS-driveren (Brothers BR-Script-driver).

h Brother-programvaren vil søke etter Brother-skriveren. I mellomtiden vises følgende skjermbilde.

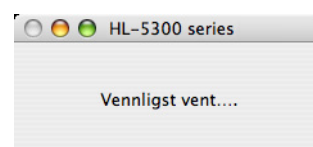



i Velg skriveren du vil koble til og klikk på **OK**.

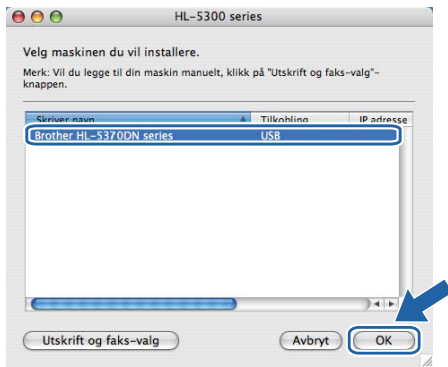

j Når denne skjermen vises, klikk på **OK**.

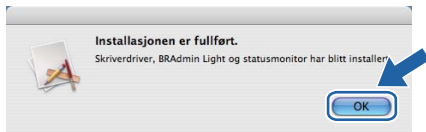

Fullfør Installasjonen er nå fullført.



For brukere med parallell-grensesnittkabel

6

Installer driveren og koble skriveren til datamaskinen

! VIKTIG

IKKE koble til parallell-grensesnittkabelen enda.

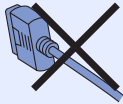

📝 Merk

Hvis **Veiviser for funnet maskinvare** vises på datamaskinen, velg da **Avbryt**.

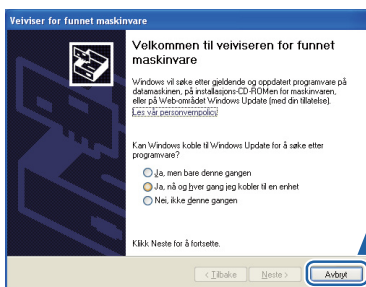

a Slå av skriveren.



b Kontroller at parallell-grensesnittkabelen **IKKE** er koblet til skriveren, og begynn deretter installasjonen av skriverdriveren. Hvis kabelen allerede er koblet til, tar du den ut.

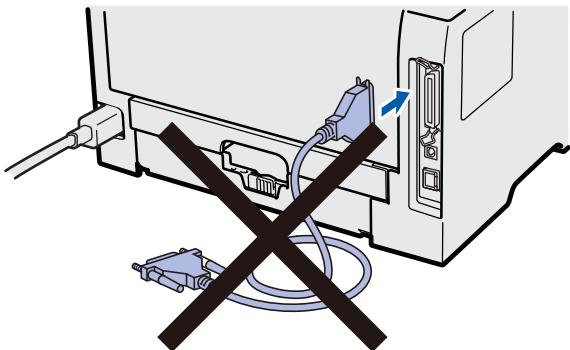

c Slå på datamaskinen. (Du må være pålogget med administratorrettigheter.)

d Sett CD-ROM-en som følger med inn i CD-ROM-stasjonen. Åpningsvinduet vises automatisk. Velg din skrivermodell og ønsket språk.

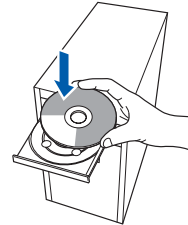

📝 Merk

Hvis **Brother-skjermbildet** ikke vises automatisk, gå til **Min datamaskin (datamaskin)**, dobbeltklikk på ikonet for **CD-stasjonen**, og dobbeltklikk på **start.exe**.

e Klikk på **Installer skriverdriver** på menyskjermen.





f Klikk på **Brukere med parallellkabel.**



Merk

- For Windows Vista®, når **Brukerkontroll**-skjermen vises, klikk på **Fortsett.**

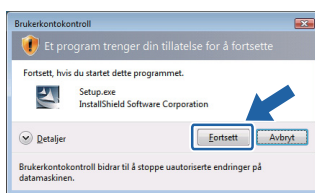

- Hvis du vil installere PS-driveren (Brothers BR-Script-driver), velg **Tilpasset oppsett** og følg instruksjonene på skjermen. Når skjermbildet **Velg komponenter** vises, marker for **PS (PostScript-emulering)-driver**, og fortsett deretter å følge instruksjonene på skjermen.

g Når skjermen med **Lisensavtale** vises, klikker du på **Ja** hvis du godtar lisensavtalen.

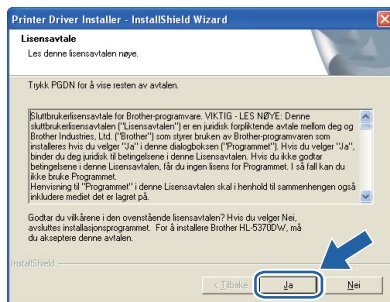

h Velg **Fullfør.**

Merk

- Hvis du vil registrere produktet on-line, merk av for **Kjør onlineregistrering.**
- Hvis du ikke vil stille skriveren som standardskriver, fjern markeringen for **Angi standardskriver.**
- Hvis du ønsker å deaktivere Status Monitor, fjern markeringen for **Aktiver Statusovervåking.**

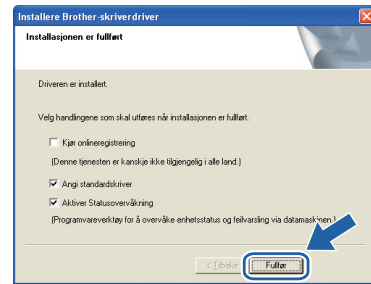

i Koble parallellkabelen til datamaskinen og deretter til skriveren.

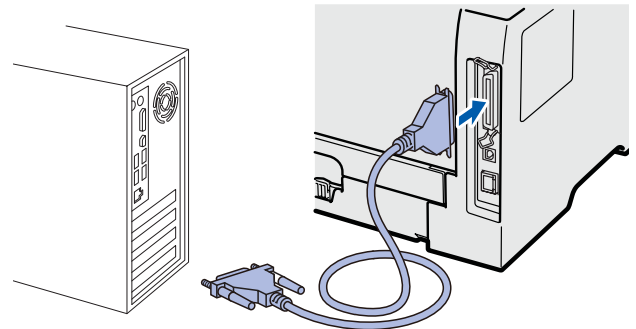

j Slå på skriveren.



Fullfør Installasjonen er nå fullført.

Merk

XML Paper Specification-skriverdriver

XML Paper Specification-skriverdriveren er den best egnede driveren når du skriver ut fra programmene som bruker XML Paper Specification-dokumenter. Last ned den siste driveren ved å besøke Internett-området for Brother Solutions Center på <http://solutions.brother.com/>.

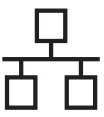

For brukere med kablet nettverkgrensesnitt

6

For brukere med node-til-node-nettverksskriver

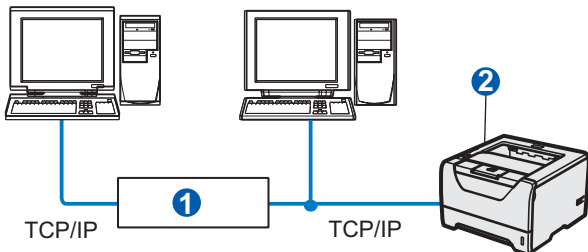

- 1 Ruter
- 2 Nettverksskriver

Merk

Hvis du bruker Windows®-brannmur eller en brannmurfunksjon til anti-spionprogrammer, deaktiver disse midlertidig. Når du er sikker på at du kan skrive ut, konfigurer programvareinnstillingene ved å følge instruksjonene.

Koble skriveren til nettverket, og installer driveren

- a Koble nettverkskabelen til LAN-kontakten merket med et -symbol og koble det deretter til en ledig port på huben.

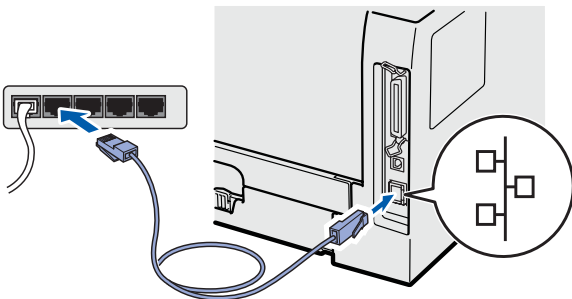

- b Kontroller at skriveren er på.



- c Slå på datamaskinen. (Du må være pålogget med administratorrettigheter.)

- d Sett CD-ROM-en som følger med inn i CD-stasjonen. Åpningsvinduet vises automatisk. Velg din skrivermodell og ønsket språk.

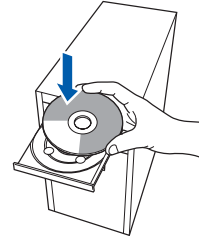

Merk

Hvis Brother-skjermbildet ikke vises automatisk, gå til Min datamaskin (datamaskin), dobbeltklikk på ikonet for CD-stasjonen, og dobbeltklikk på **start.exe**.

- e Klikk på **Installer skriverdriver** på menyskjermen.



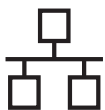

f Klikk på **Brukere med nettverkskabel**.



Merk

- For Windows Vista®, når **Brukerkontroll**-skjermen vises, klikk på **Fortsett**.

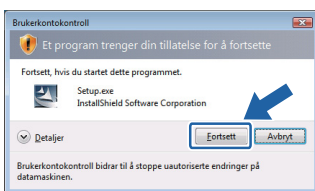

- Hvis du vil installere PS-driveren (Brothers BR-Script-driver), velg **Tilpasset oppsett** og følg instruksjonene på skjermen. Når **skjerm bildet Velg komponenter** vises, marker for **PS (PostScript-emulering)-driver**, og fortsett deretter å følge instruksjonene på skjermen.

g Når skjermen med **Lisensavtale** vises, klikker du på **Ja** hvis du godtar lisensavtalen.

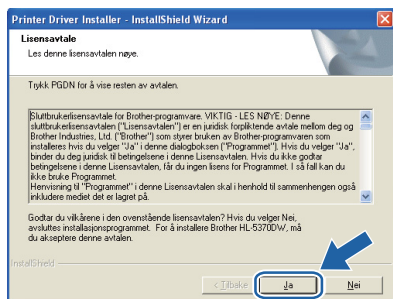

h Velg **Brother-skriver for node-til-node-nettverk**, og klikk på **Neste**.

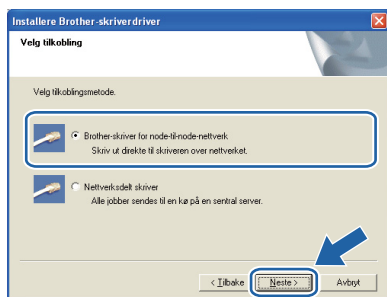

i Velg **Søk etter enheter på nettverket og velg fra listen (Anbefales)**. Eller angi skriverens IP-adresse eller nodenavnet. Klikk på **Neste**.

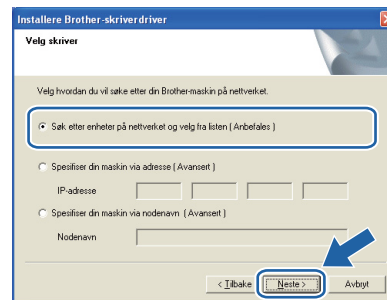

Merk

Du kan finne skriverens IP-adresse og nodenavn ved å skrive ut skriverinnstillingssiden. Se **Skriv ut skriverinnstillingssiden** på side 43.

j Velg din skriver og klikk på **Neste**.

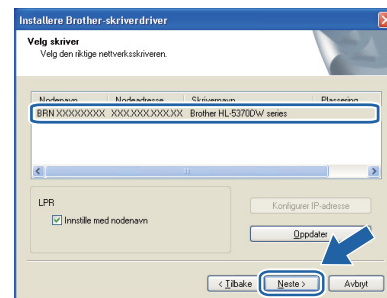

Merk

Hvis det tar lang tid (ca. 1 minutt) skriveren din vises på listen, klikk på **Oppdater**.

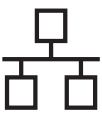

k Velg **Fullfør**.

Merk

- Hvis du vil registrere produktet on-line, merk av for **Kjør onlineregistrering**.
- Hvis du ikke vil stille skriveren som standardskriver, fjern markeringen for **Angi standardskriver**.
- Hvis du ønsker å deaktivere Status Monitor, fjern markeringen for **Aktiver Statusovervåking**.
- Dersom du deaktiverte det personlige brannmurprogrammet ditt (f.eks. Windows® Firewall), skru det på igjen.

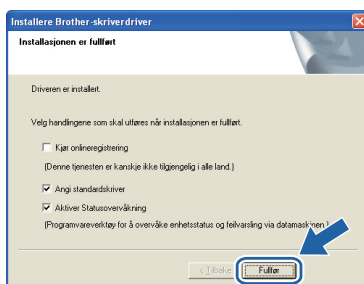

Fullfør

Installasjonen er nå fullført.

Merk

XML Paper Specification-skriverdriver

XML Paper Specification-skriverdriveren er den best egnede driveren når du skriver ut fra programmene som bruker XML Paper Specification-dokumenter. Last ned den siste driveren ved å besøke Internett-området for Brother Solutions Center på <http://solutions.brother.com/>.

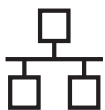

6

For brukere av nettverksdelte skrivere

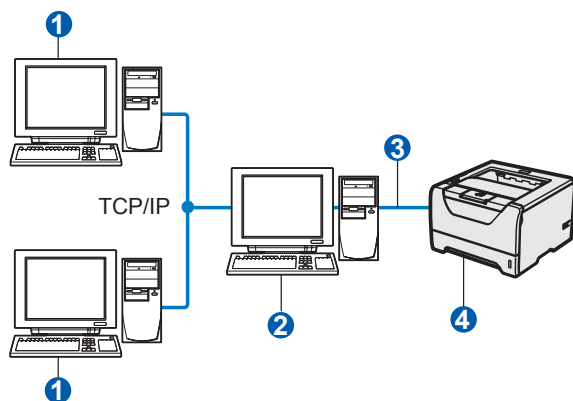

- 1 Klientdatamaskin
- 2 Også kjent som "server" eller "utskriftsserver"
- 3 TCP/IP eller USB eller Parallell
- 4 Skriver

Merk

Hvis du skal koble til en delt skriver på nettverket, anbefaler vi at du spør systemansvarlig om skriverkø eller skriverens ressursnavn, før installasjonen.

Installer driveren og velg riktig skriverkø eller ressursnavn

- a Slå på datamaskinen. (Du må være pålogget med administratorrettigheter.)
- b Sett CD-ROM-en som følger med inn i CD-ROM-stasjonen. Åpningsvinduet vises automatisk. Velg din skrivermodell og ønsket språk.

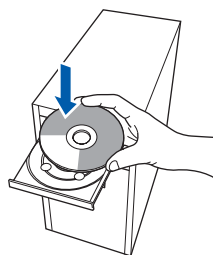

Merk

Hvis Brother-skjermbildet ikke vises automatisk, gå til Min datamaskin (datamaskin), dobbeltklikk på ikonet for CD-stasjonen, og dobbeltklikk på start.exe.

- c Klikk på **Installer skriverdriver** på menyskjermen.

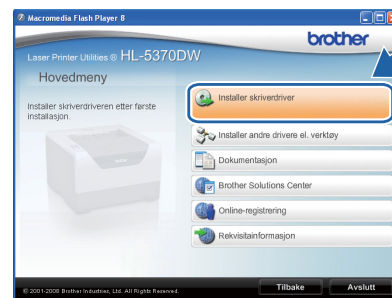

- d Klikk på **Brukere med nettverkskabel**.



Merk

- For Windows Vista®, når **Brukerkontroll**-skjermen vises, klikk på **Fortsett**.

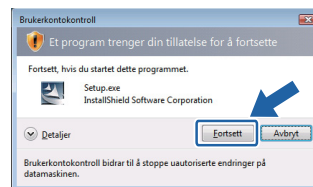

- Hvis du vil installere PS-driveren (Brothers BR-Script-driver), velg **Tilpasset oppsett** og følg instruksjonene på skjermen. Når skjermbildet **Velg komponenter** vises, marker for **PS (PostScript-emulering)-driver**, og fortsett deretter å følge instruksjonene på skjermen.

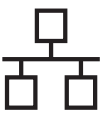

- e** Når skjermen med **Lisensavtale** vises, klikker du på **Ja** hvis du godtar lisensavtalen.

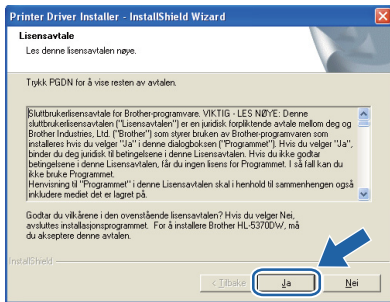

- f** Velg **Nettverksdelt skriver**, og klikk på **Neste**.

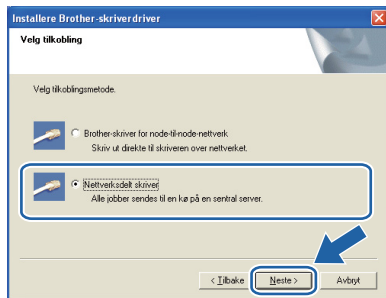

- g** Velg skriverkøen, og klikk deretter på **OK**.

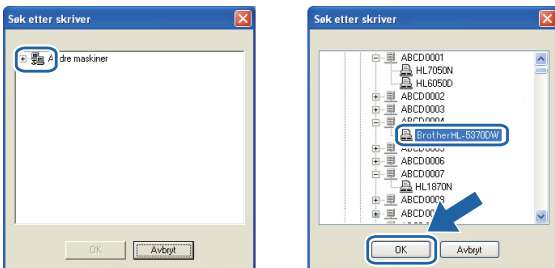

Merk

Kontakt systemansvarlig hvis du ikke er sikker på skriverens plassering og navn i nettverket.

- h** Velg **Fullfør**.

Merk

- Hvis du vil registrere produktet on-line, merk av for **Kjør onlineregistrering**.
- Hvis du ikke vil stille skriveren som standardskriver, fjern markeringen for **Angi standardskriver**.
- Hvis du ønsker å deaktivere Status Monitor, fjern markeringen for **Aktiver Statusovervåking**.

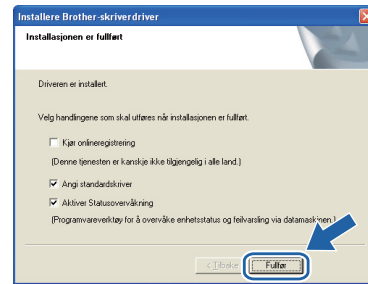

Fullfør

Installasjonen er nå fullført.

Merk

XML Paper Specification-skriverdriver

XML Paper Specification-skriverdriveren er den best egnede driveren når du skriver ut fra programmene som bruker XML Paper Specification-dokumenter. Last ned den siste driveren ved å besøke Internett-området for Brother Solutions Center på <http://solutions.brother.com/>.

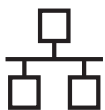

For brukere med kablet nettverksgrensesnitt

6 Koble skriveren til Macintosh-maskinen, og installer driveren

a Koble nettverkskabelen til LAN-kontakten merket med et -symbol og koble det deretter til en ledig port på huben.

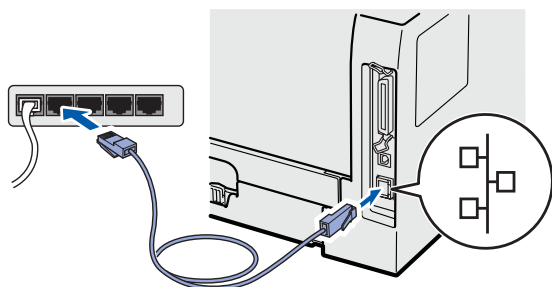

b Kontroller at skriveren er på.



c Skru på Macintosh-maskinen din. Sett CD-ROM-en som følger med inn i CD-ROM-stasjonen.

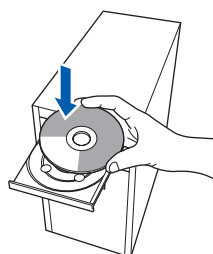

d Dobbeltklikk på **HL5300**-ikonet på skrivebordet ditt. Dobbeltklikk på ikonet **Start Here**. Følg instruksjonene på skjermen.

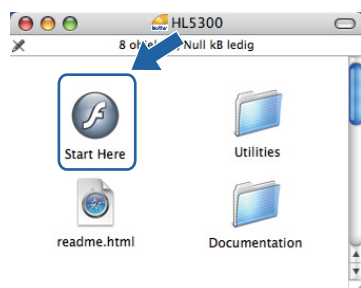

e Klikk på **Installer skriverdriver** på menyskjermen.



f Klikk på **Brukere med nettverkskabel** og følg instruksjonene på-skjermen. Start deretter din Macintosh-maskin på nytt.



Merk

Se brukermanualen på CD-ROM for å installere PS-driveren (Brothers BR-Script-driver).

g Brother-programvaren vil søke etter Brother-skriveren. I mellomtiden vises følgende skjermbilde.

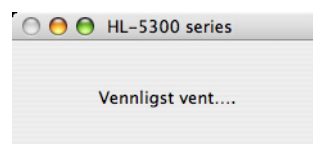

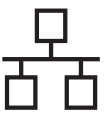

h Velg skriveren du vil koble til og klikk på **OK**.



Merk

- Hvis flere enn én skriver av samme skrivermodell er tilkoblet ditt nettverk, vil MAC-adressen (Ethernet-adressen) vises etter modellnavnet. Du kan også bekrefte IP-adressen ved å rulle til høyre.
- Du kan finne skriverens MAC-adresse (Ethernet-adresse) og IP-adressen ved å skrive ut skriverinnstillingssiden. Se Skriv ut skriverinnstillingssiden på side 43.

i Når denne skjermen vises, klikk på **OK**.

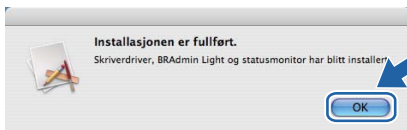

Fullfør

Installasjonen er nå fullført.



For brukere med trådløst nettverksgrensesnitt

6

Før du starter

Først **må** du konfigurere innstillingene for det trådløse nettverket for å kommunisere med ditt nettverkstilgangspunkt (ruter). Etter at du har konfigurert skriveren til å kommunisere med tilgangspunktet ditt (ruter) vil datamaskiner på nettverket ditt ha tilgang til skriveren. For å bruke skriveren fra disse datamaskinene må du installere skriverdriveren. De følgende trinnene fører deg gjennom konfigurasjons- og installeringsprosessen.



Merk

- For å oppnå optimale resultater ved normal daglig utskrift av dokumenter, plasser Brother-skriveren så nær nettverkstilgangspunktene (ruter) som mulig med minimale restriksjoner. Store gjenstander og vegger mellom de to enhetene i tillegg til interferens fra andre elektroniske enheter kan ha negativ effekt på dataoverføringsdokumenter.
 - Disse faktorene gjør at trådløs kanskje ikke er den beste tilkoblingsmetoden for alle typer dokumenter og applikasjoner. Hvis du skriver ut store filer, som dokumenter på flere sider med blanding av tekst og stor grafikk, må du kanskje vurdere å bruke kablet Ethernet eller parallell for raskere dataoverføring eller USB for raskest gjennomløpshastighet.
 - Selv om Brother HL-5370W kan brukes i både kablet og trådløst nettverk, kan kun én av tilkoblingsmetodene brukes av gangen.
 - De følgende instruksjonene gir to metoder for installasjon av Brother-maskinen i et miljø med trådløst nettverk. Begge modiene er for infrastrukturmodus med en trådløs ruter eller tilgangspunkt som bruker DHCP for å tildele IP-adresser. Velg oppsettmetode fra neste side og følg instruksjonene. For å sette opp maskinen i et annet trådløst miljø (Ad-hoc-modus), finner du anvisninger i Brukerhåndbok for nettverket på CD-ROM-en.
Du kan vise brukerhåndboken for nettverket på skjermen ved hjelp av instruksjonene nedenfor.
- 1 Slå på datamaskinen. Sett Brother CD-ROM-en inn i CD-ROM-stasjonen.
 - 2 (Bare Macintosh-brukere): Dobbeltklikk på ikonet **HL5300** på skrivebordet. Dobbeltklikk på ikonet **Start Here**.
 - 3 Velg din skrivermodell og ønsket språk. Hovedmenyen for CD-ROM-en vises.
 - 4 Klikk på **Dokumentasjon**, og klikk så på **HTML-dokumenter**.

❗ VIKTIG

- Hvis du skal koble skriveren til et nettverk, anbefaler vi at du kontakter systemadministratoren før du starter installasjonen. Du må vite de trådløse nettverksinnstillingene før du fortsetter med denne installasjonen.
- Hvis du bruker Windows®-brannmur eller en brannmurfunksjon til anti-spionprogrammer, deaktiver disse midlertidig. Når du er sikker på at du kan skrive ut, konfigurer programvareinnstillingene ved å følge instruksjonene igjen.
- Hvis du allerede har konfigurert skriverens trådløse innstillinger, må du tilbakestille utskriftsserveren til de standard fabrikkinnstillingene (se side 43).

Infrastrukturmodus

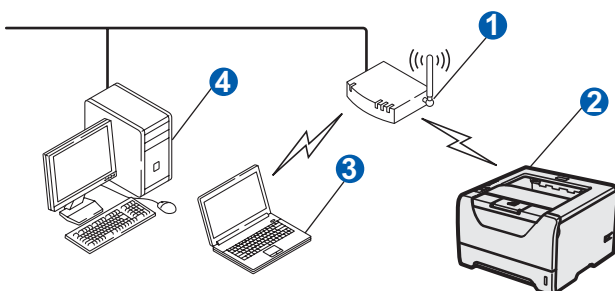

- 1 Tilgangspunkt
- 2 Trådløs nettverksskriver (din maskin)
- 3 Trådløs, klar datamaskin med forbindelse til tilgangspunktet
- 4 Kablet datamaskin som ikke er klar for trådløs drift koblet til tilgangspunktet med Ethernet-kabelen



7

Bekreft det aktuelle nettverksmiljøet (Infrastrukturmodus)

Velg en konfigurasjonsmetode, og gå videre til den oppgitte siden.

Konfigurasjon ved hjelp av Brother-installasjonsprogrammet på CD-ROM (Anbefalt)

Midlertidig konfigurasjon ved hjelp av nettverkskabel

Du må bruke en Ethernet-kabel midlertidig når du konfigurerer Brother-skriveren med denne metoden. Ethernet-kabelen er ikke standardtilbehør.

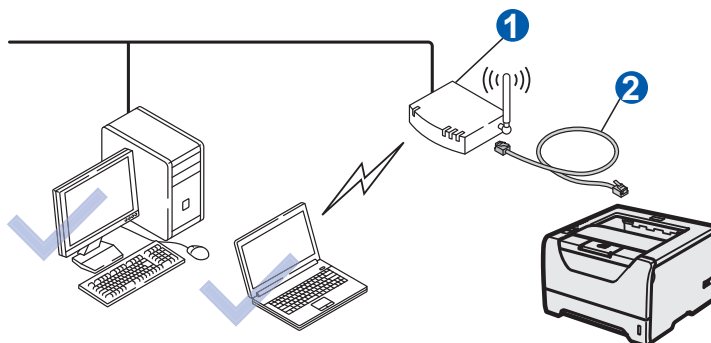

Hvis det er en Ethernet-hub eller -ruter i samme nettverk som det trådløse tilgangspunktet 1, kan du midlertidig koble huben eller ruterens til skriveren ved hjelp av en Ethernet-kabel 2. Dette er en enkel måte å konfigurere skriveren på. Du kan deretter konfigurere skriveren fra en datamaskin på nettverket.

Nå kan du gå til

For Windows® -brukere, gå til side 24

For Macintosh -brukere, gå til side 33

Konfigurasjon ved hjelp av automatisk trådløs (ett-trykks) metode

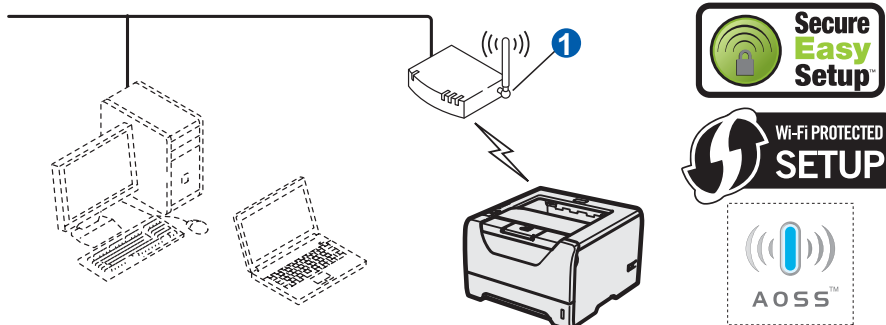

Hvis det trådløse tilgangspunktet 1 støtter enten SecureEasySetup™, Wi-Fi Protected Setup (PBC¹) eller AOSS™, kan du konfigurere skriveren uten å kjenne til de trådløse nettverksinnstillingene. Tilgangspunktet (ruterens) og skriveren din kan kommunisere automatisk ved hjelp av SecureEasySetup™, Wi-Fi Protected Setup eller AOSS™-prosedyren.

¹ Push Button-konfigurasjon

Konfigurasjon ved hjelp av PIN-metode for Wi-Fi Protected Setup

Hvis det trådløse tilgangspunktet 1 støtter Wi-Fi Protected Setup, kan du dessuten konfigurere ved hjelp av PIN -metoden for Wi-Fi Protected Setup. For instruksjoner, se kapittel 7 i brukerhåndboken for nettverket på CD-ROM-en.

Nå kan du gå til

For Windows® -brukere, gå til side 29

For Macintosh -brukere, gå til side 38



Konfigurasjon i infrastrukturmodus, med bruk av Brother-installasjonsprogrammet

8 Konfigurere trådløse innstillinger

Du må vite de trådløse nettverksinnstillingene før du fortsetter med denne installasjonen.

Sørg for at du noterer alle de nåværende innstillingene slik som SSID, kanal, pålitelighetskontroll- og krypteringsmetoder for det trådløse nettverksmiljøet ditt. Dersom du ikke vet om disse, kontakt din nettverksadministrator eller produsenten til nettverkstilgangspunkt/ruter.

Element	Eksempel	Noter datamaskinens gjeldende trådløse innstillinger
Kommunikasjonsmodus: (infrastruktur)	Infrastruktur	
Nettverksnavn: (SSID, ESSID)	HELLO	
Pålitelighetskontrollmetode: (Open System, delt nøkkel, WPA-PSK ¹ , WPA2-PSK ¹ , LEAP, EAP-FAST)	WPA2-PSK	
Krypteringsmodus: (Ingen, WEP, TKIP, AES, CKIP)	AES	
Nettverksnøkkel: (Krypteringsnøkkel, WEP-nøkkel ² , passordbegrep)	12345678	

¹ WPA/WPA2-PSK er en Wi-Fi Protected Access forhåndsdelte nøkkel, som lar den trådløse Brother-maskinen tilknyttes tilgangspunkter som bruker TKIP- eller AES-kryptering (WPA-Personal). WPA/WPA2-PSK (TKIP or AES) bruker en forhåndsdelte nøkkel (Pre-Shared Key, PSK) på fra 8 til maksimalt 63 tegn.

² WEP-nøkkelen er for 64-biters krypterte nettverk eller 128-biters krypterte nettverk, og kan inneholde både tall og bokstaver. Hvis du ikke kjenner denne informasjonen, bør du sjekke dokumentasjonen som fulgte med ditt tilgangspunkt eller den trådløse ruter. Denne nøkkelen er en 64- eller 128-biters verdi som må angis i ASCII- eller heksadesimalt format.

Eksempel:

64-biters ASCII:	Bruker 5 bokstavtegn, f.eks. "Hello" (her er det forskjell på små og store bokstaver)
64-biters heksadesimalt:	Bruker 10 tegn med heksadesimale data, f.eks. "71f2234aba"
128-biters ASCII:	Bruker 13 teksttegn, for eksempel "Wirelesscomms" (her er det forskjell på små og store bokstaver)
128-biters heksadesimalt:	Bruker 26 tegn med heksadesimale data, f.eks. "71f2234ab56cd709e5412aa3ba"

❗ VIKTIG

Du må bruke en Ethernet-kabel midlertidig under konfigurasjon (kabelen er ikke inkludert).

a Kontroller at skriveren er på.



b Slå på datamaskinen. (Du må være pålogget med administratorrettigheter.)

c Sett CD-ROM-en som følger med inn i CD-ROM-stasjonen. Åpningsvinduet vises automatisk. Velg din skrivermodell og ønsket språk.

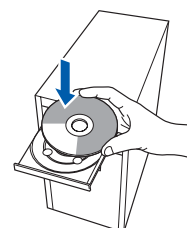



Merk

Hvis Brother-skjermbildet ikke vises automatisk, gå til Min datamaskin (datamaskin), dobbeltklikk på ikonet for CD-stasjonen, og dobbeltklikk på start.exe.

d Klikk på **Installer skriverdriver** på meny-skjermen.



e Klikk på **Brukere med trådløst nettverk**.



Merk

For Windows Vista®, når skjermen **Brukerkontroll** -skjermen vises, klikk på **Tillat**.

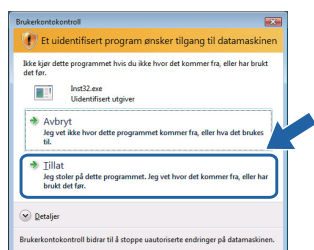

f Velg **Trådløst oppsett og installasjon av driver (Anbefalt)**, og klikk på **Neste**.

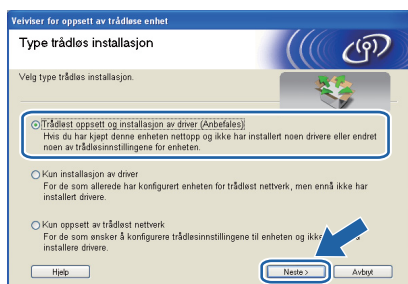

g Velg **Trinn-for-trinn-installering (anbefalt)** og klikk på **Neste**.



h Velg **Med kabel (anbefalt)** og klikk på **Neste**.

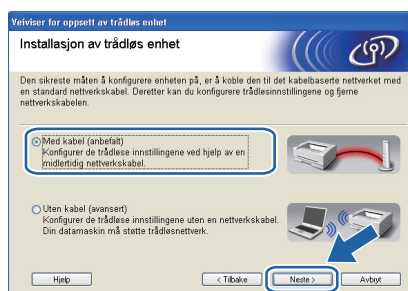

i Koble den trådløse Brother-enheten til tilgangspunktet ditt ved hjelp av en nettkabel og klikk på **Neste**.

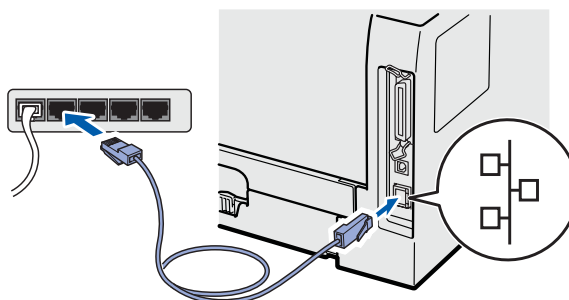



j Velg skriveren du vil konfigurere og klikk på **Neste**. Hvis listen er tom, kontroller at tilgangspunktet og skriveren er slått på og klikk deretter på **Oppdater**.

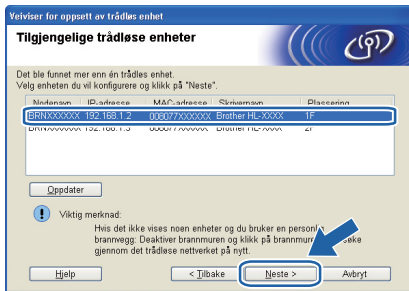

Merk

- Standard nodenavn er "BRNxxxxxxxxxxx".
- Du kan finne skriverens MAC-adresse (Ethernet-adresse) ved å skrive ut skriverinnstillingssiden. Se *Skriv ut skriverinnstillingssiden* på side 43.

k Veiviseren søker etter trådløse nettverk som er tilgjengelige fra din skriver. Velg det tilgangspunktet du vil knytte skriveren til (SSIDen som du skrev ned på side 24), og klikk på **Neste**.

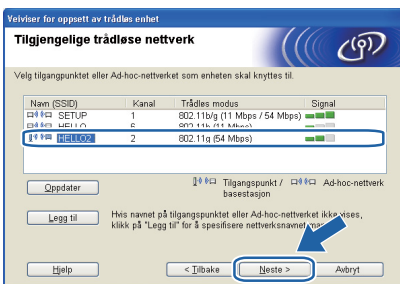

Merk

- "Skriverens SSID er **SETUP** som standard. Ikke velg denne SSID.
- Hvis listen er tom må du kontrollere at tilgangspunktet får strøm og kringkaster SSID, og deretter se om skriveren og tilgangspunktet er innenfor rekkevidde for trådløs kommunikasjon. Klikk så på **Oppdater**.
- Hvis tilgangspunktet ditt er stilt til å ikke kringkaste SSID kan du legge det til manuelt ved å klikke på **Legg til**-knappen. Følg instruksjonene på skjermen for å angi **Navn (SSID)** og klikk så på **Neste**.



l Hvis nettverket ditt ikke er konfigurert for pålitelighetskontroll og kryptering, vil følgende skjerm vises. For å fortsette konfigurasjonen, klikk på **OK** og gå til **n**.



m Hvis nettverket ditt er konfigurert for pålitelighetskontroll og kryptering, vil følgende skjerm vises. Når du konfigurerer din trådløse Brother-maskin, må du konfigurere maskinen din til å passe til pålitelighetskontroll- og krypteringsinnstillingene i ditt eksisterende trådløse nettverk, som du skrev ned på side 24. Velg **Pålitelighetskontrollmetode** og **Krypteringsmodus** fra rullegardinlistene i hver innstillingsboks. Tast deretter inn **Nettverksnøkkel** og **Bekreft nettverksnøkkel** og klikk så på **Neste**.



Merk

- Dersom du ønsker å sette opp eller konfigurere ytterligere WEP-nøkkelindekser enn WEP key1, klikk på **Avansert**.
- Dersom du ikke kjenner til pålitelighetskontroll- eller krypteringsinnstillingene for nettverket, kontakter du din nettverksadministrator eller produsenten av nettverkstilgangspunktet/ruteren.
- Hvis du bruker WEP og den utskrevne nettverkskonfigurasjonssiden i **n** viser **Link OK** i **Wireless Link Status**, men maskinen ikke finnes i nettverket, sjekker du at du skrev inn WEP-nøkkelen korrekt. WEB-nøkkelen skiller mellom store og små bokstaver.



n Klikk på **Neste**. Innstillingene sendes til skriveren din. Innstillingene blir ikke endret hvis du klikker på **Avbryt**. Siden Nettverkskonfigurasjon vil bli skrevet ut.

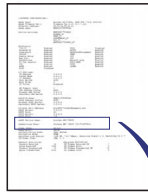
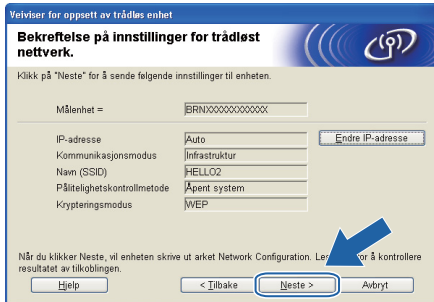

```
<Comm. Mode> Ad-hoc
<Name (SSID)> SETUP
<Authentication Mode> Open System
<Encryption Mode> NONE
<Wireless Link Status> Link OK, 11b(11Mbps), Receiving Signal = 3, Operating Ch = 11
<Tx Power Code> JPN, 1, 0
```

Merk

- Hvis du vil angi IP-adresseinnstillingene for skriveren manuelt, klikk på **Endre IP -adresse** og angi nødvendige IP-adresseinnstillinger for nettverket ditt.
- De trådløse nettverksinnstillingene vil bli automatisk endret til aktivert når de trådløse innstillingene sendes til maskinen din.

o Sjekk den utskrevne nettverkskonfigurasjonssiden. Velg statusen som vist i **Wireless Link Status** på nettverkskonfigurasjonssiden. Klikk på **Neste**. Dersom din status er **Link OK**, gå til **q**. Dersom din status er **Failed to Associate**, gå til **p**.

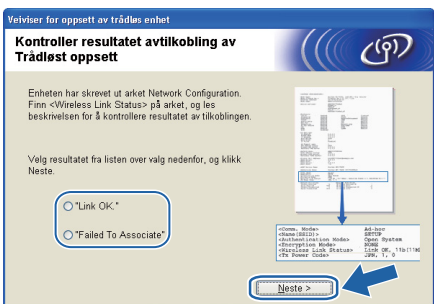

p Klikk på **Fullfør**. Trådløs oppsett mislyktes med å knytte seg til et trådløst nettverk. Dette er sannsynligvis pga. feil sikkerhetsinnstillinger. Tilbakestill utskriftsserveren til dets standard fabrikkinnstillinger (se side 43). Kontroller sikkerhetsinnstillingene som du skrev ned på side 24, og forsøk å starte på nytt fra **e** på side 25.

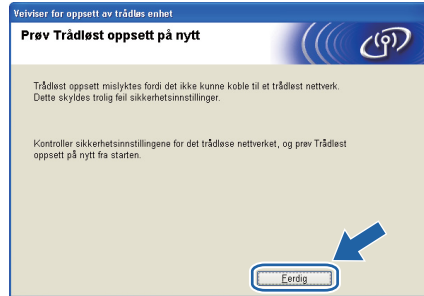

q Koble fra nettverkskabelen mellom tilgangspunktet (hub eller ruter) og skriveren, og klikk på **Neste**.



Installer skriverdriveren

VIKTIG

- IKKE prøv å avbryte noen av skjermbildene under installeringen.
- Hvis de trådløse innstillingene dine mislykkes, vises en feilmelding under installering av skriverdriveren og installeringen avbrytes. Hvis du opplever denne feilen, tilbakestiller du skriveren til fabrikkinnstillinger (se side 43), og gå til trinn **e** på side 25 og sett opp den trådløse forbindelsen igjen.

r Når skjermen med **Lisensavtale** vises, klikker du på **Ja** hvis du godtar lisensavtalen.





S Velg **Standardinstallasjon**, og klikk deretter på **Neste**.



Merk

Hvis du vil installere PS-driveren (Brothers BR-Script-driver), velg **Tilpasset oppsett** og følg instruksjonene på skjermen. Når skjermbildet **Velg komponenter** vises, marker for **PS (PostScript-emulering)-driver**, og fortsett deretter å følge instruksjonene på skjermen.

t Velg **Søk etter enheter på nettverket og velg fra listen (Anbefales)**. Eller angi skriverens IP-adresse eller nodenavnet. Klikk på **Neste**.

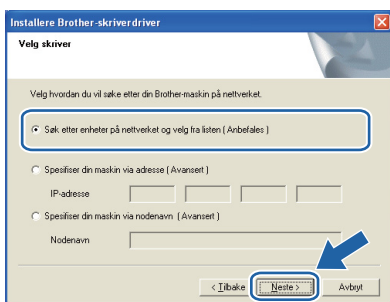

Merk

Du kan finne skriverens IP-adresse og nodenavn ved å skrive ut skriverinnstillingssiden. Se **Skriv ut skriverinnstillingssiden** på side 43.

U Velg din skriver og klikk på **Neste**.

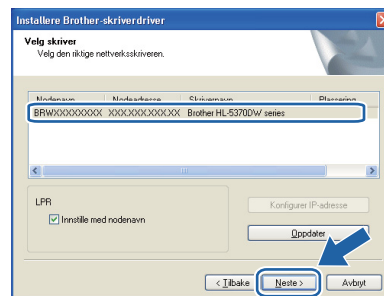

Merk

Hvis det tar lang tid for skriveren å vises på listen, ett minutt eller mer, klikk på **Oppdater**. Dersom skriveren fortsatt ikke vises, tilbakestill utskriftsserveren til fabrikkinnstillingene (se side 43) og gå tilbake til trinn **e** på side 25 og prøv den trådløse installasjonen igjen.

V Velg **Fullfør**.

Merk

- Hvis du vil registrere produktet on-line, merk av for **Kjør onlineregistrering**.
- Hvis du ikke vil stille skriveren som standardskriver, fjern markeringen for **Angi standardskriver**.
- Hvis du ønsker å deaktivere Status Monitor, fjern markeringen for **Aktiver Statusovervåking**.
- Dersom du deaktiverte det personlige brannmurprogrammet ditt (f.eks. Windows® Firewall), skru det på igjen.

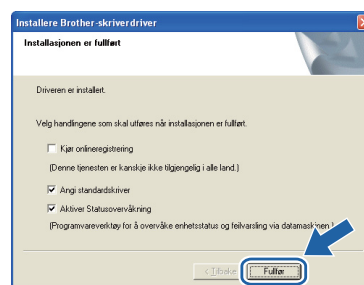

Fullfør Installasjonen er nå fullført.

Merk

XML Paper Specification-skriverdriver
XML Paper Specification-skriverdriveren er den best egnede driveren når du skriver ut fra programmene som bruker XML Paper Specification-dokumenter. Last ned den siste driveren ved å besøke Internett-området for Brother Solutions Center på <http://solutions.brother.com/>.



Konfigurasjon ved hjelp av automatisk trådløs (ett-trykks) metode

8 Konfigurere trådløse innstillinger

Hvis ditt trådløse tilgangspunkt støtter enten SecureEasySetup™, Wi-Fi Protected Setup (PBC¹) eller AOSS™, kan du konfigurere maskinen enkelt uten at du kjenner innstillingene for det trådløse nettverket. Brother-maskinen har automatisk trådløs (ett-trykks) innstillingsmodus. Denne funksjonen oppdager automatisk hvilken modus tilgangspunktet ditt bruker for ett-trykkskonfigurasjon (SecureEasySetup™, Wi-Fi Protected Setup eller AOSS™). Ved å trykke på knappen på det trådløse tilgangspunktet/ruteren, kan du sette opp innstillingene for trådløst nettverk og sikkerhet. Se brukermanualen for det trådløse tilgangspunktet/ruteren for instruksjoner om hvordan du bruker one-push-modus.

¹ Push Button-konfigurasjon

Merk

Tilgangspunkter eller rutere som støtter SecureEasySetup™, Wi-Fi Protected Setup eller AOSS™, vil ha symbolene slik det vises nedenfor.



a Kontroller at skriveren er på.



b Slå på datamaskinen. (Du må være pålogget med administratorrettigheter.)

c Sett CD-ROM-en som følger med inn i CD-ROM-stasjonen. Åpningsvinduet vises automatisk. Velg din skrivermodell og ønsket språk.

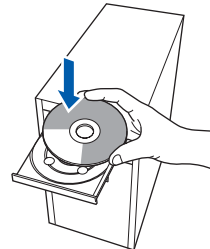

Merk

Hvis Brother-skjermbildet ikke vises automatisk, gå til Min datamaskin (datamaskin), dobbeltklikk på ikonet for CD-stasjonen, og dobbeltklikk på **start.exe**.

d Klikk på **Installer skriverdriver** på menyskjermen.





e Klikk på **Brukere med trådløst nettverk.**



Merk

For Windows Vista®, når skjermen **Brukerkontroll**-skjermen vises, klikk på **Tillat**.

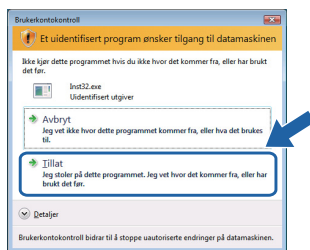

f Velg **Trådløst oppsett og installasjon av driver (Anbefalt)**, og klikk på **Neste**.

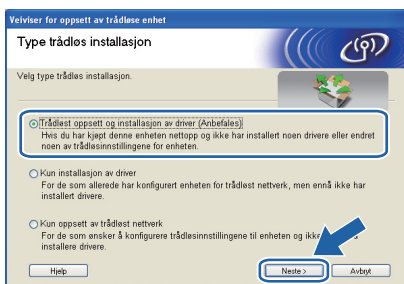

g Velg **Automatisk installasjon (avansert)** og klikk på **Neste**.

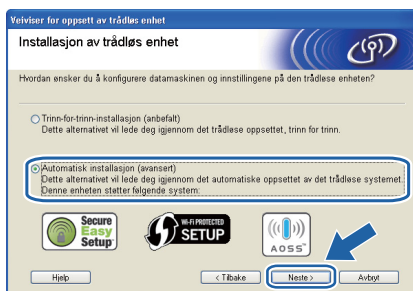

h Bekreft meldingen på skjermen og klikk på **Neste**.



i Fjern etiketten som dekker USB-kontakten for å trykke på knappen for trådløst oppsett.

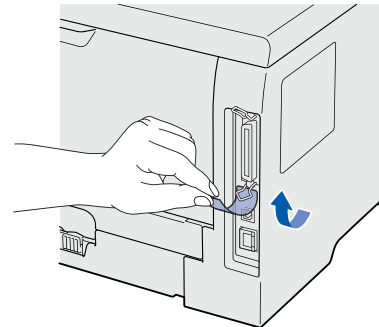

j Trykk på den trådløse oppsett-knappen på baksiden av maskinen i mindre enn to sekunder som vist i illustrasjonen nedenfor. Dette vil stille skriveren i automatisk trådløs (ett-trykks) innstillingsmodus. Denne funksjonen oppdager automatisk hvilken modus tilgangspunktet ditt bruker for ett-trykkskonfigurasjon (SecureEasySetup™, Wi-Fi Protected Setup eller AOSS™).

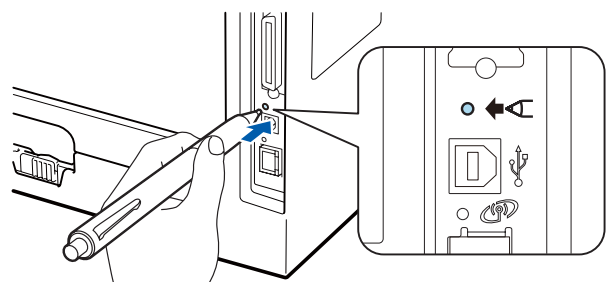

Merk

- *Bruk en spiss gjenstand som en kulepenn til å trykke på knappen.*
- *Hvis du trykker på knappen i tre sekunder eller mer, vil skriveren skifte til PIN-metoden for Wi-Fi Protected Setup-modus.*

k Skriveren starter automatisk trådløs (ett-trykks) innstillingsmodus. Skriveren søker for et tilgangspunkt som støtter SecureEasySetup™, Wi-Fi Protected Setup eller AOSS™ i to minutter.



l Still tilgangspunktet i SecureEasySetup™-modus, Wi-Fi Protected Setup-modus eller AOSS™-modus, avhengig av hva tilgangspunktet ditt støtter. Se instruksjonsmanualen som kom med tilgangspunktet.

m Vent til **Status**-lampen til maskinen din indikerer **Tilkoblet**. **Status**-lampen vil lyse i 5 minutter. (Se **LED-lampeindikasjoner ved bruk av automatisk trådløs (ett-trykks) innstillingsmodus** på side 52.) Denne indikasjonen betyr at skriveren lyktes med å koble seg til ruter/tilgangspunktet. Du kan nå bruke skriveren din i et trådløst nettverk.

Hvis LED-lampen indikerer **Tilkoblingen mislyktes** (Se **LED-lampeindikasjoner ved bruk av automatisk trådløs (ett-trykks) innstillingsmodus** på side 52), har maskinen ikke lyktes med å koble seg til ruter/tilgangspunktet. Prøv å starte på nytt fra **j** på side 30. Hvis den samme meldingen indikeres igjen må du tilbakestille utskriftsserveren til dens standard fabrikkinnstillinger. For tilbakestilling, se **Tilbakestill nettverksinnstillingene til standard fabrikkinnstillinger** på side 43.

Hvis LED-lampen indikerer **No Access Point** (Se **LED-lampeindikasjoner ved bruk av automatisk trådløs (ett-trykks) innstillingsmodus** på side 52), har ikke skriveren oppdaget noe tilgangspunkt (hub eller ruter) i nettverket. Sørg for at du setter skriveren så nær nettverkstilgangspunktet/ruteren som mulig med minimale hindringer, og prøv å starte på nytt fra **j** på side 30. Hvis den samme meldingen indikeres igjen, tilbakestill utskriftsserveren til dens standard fabrikkinnstillinger og prøv på nytt. For tilbakestilling, se **Tilbakestill nettverksinnstillingene til standard fabrikkinnstillinger** på side 43.

Hvis LED-lampen indikerer **Tilkoblingsfeil** (se **LED-lampeindikasjoner ved bruk av automatisk trådløs (ett-trykks) innstillingsmodus** på side 52), har maskinen oppdaget to eller flere tilgangspunkter/rutere på nettverket som har SecureEasySetup™, Wi-Fi Protected Setup- eller AOSS™-modus aktivert. Sørg for at kun en ruter eller tilgangspunkt har SecureEasySetup™ -modus, Wi-Fi Protected Setup -modus eller AOSS™ -modus aktivert, og prøv å starte på nytt fra **j** på side 30.

n Klikk på **Neste**.

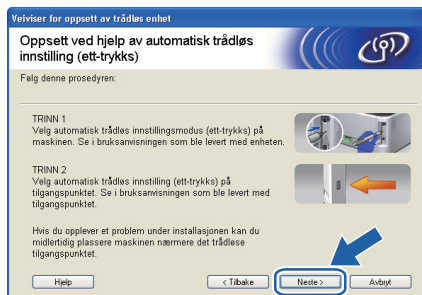

o Sett markering i boksen etter at du har bekreftet de trådløse innstillingene, og klikk på **Neste**.

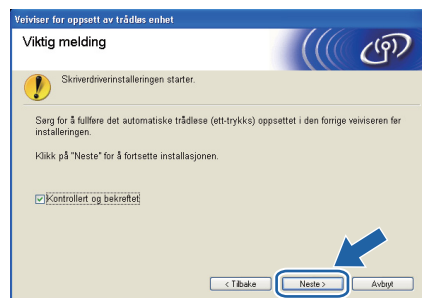

Installer skriverdriveren

! VIKTIG

- **IKKE prøv å avbryte noen av skjermbildene under installeringen.**
- **Hvis de trådløse innstillingene dine mislykkes, vises en feilmelding under installering av skriverdriveren og installeringen avbrytes. Hvis du opplever denne feilen, tilbakestiller du skriveren til fabrikkinnstillinger (se side 43), og gå til trinn e på side 30 og sett opp den trådløse forbindelsen igjen.**

p Når skjermen med **Lisensavtale** vises, klikker du på **Ja** hvis du godtar lisensavtalen.

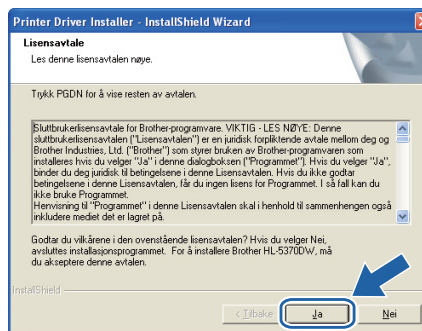



- q** Velg **Standardinstallasjon**, og klikk deretter på **Neste**.



Merk

Hvis du vil installere PS-driveren (Brothers BR-Script-driver), velg **Tilpasset oppsett** og følg instruksjonene på skjermen. Når skjermbildet **Velg komponenter** vises, marker for **PS (PostScript-emulering)-driver**, og fortsett deretter å følge instruksjonene på skjermen.

- r** Velg **Søk etter enheter på nettverket og velg fra listen (Anbefales)**. Eller angi skriverens IP-adresse eller nodenavnet. Klikk på **Neste**.

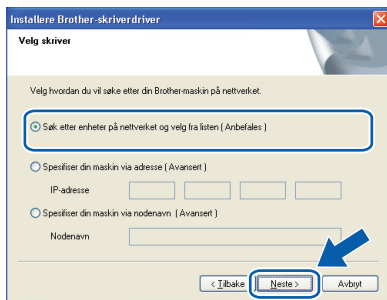

Merk

Du kan finne skriverens IP-adresse og nodenavn ved å skrive ut skriverinnstillingssiden. Se **Skriv ut skriverinnstillingssiden** på side 43.

- s** Velg din skriver og klikk på **Neste**.

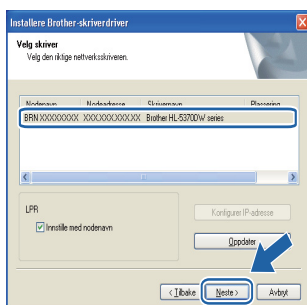

Merk

Hvis det tar lang tid for skriveren å vises på listen, ett minutt eller mer, klikk på **Oppdater**. Dersom skriveren fortsatt ikke vises, tilbakestill utskriftsserveren til fabrikkinnstillingene (se side 43) og gå tilbake til trinn **e** på side 30 og prøv den trådløse installasjonen igjen.

- t** Velg **Fullfør**.

Merk

- Hvis du vil registrere produktet on-line, merk av for **Kjør onlineregistrering**.
- Hvis du ikke vil stille skriveren som standardskriver, fjern markeringen for **Angi standardskriver**.
- Hvis du ønsker å deaktivere Status Monitor, fjern markeringen for **Aktiver Statusovervåking**.
- Dersom du deaktiverte det personlige brannmurprogrammet ditt (f.eks. Windows® Firewall), skru det på igjen.

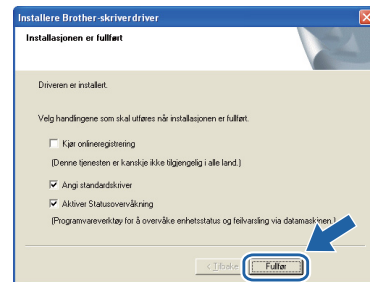

Fullfør Installasjonen er nå fullført.

Merk

XML Paper Specification-skriverdriver

XML Paper Specification-skriverdriveren er den best egnede driveren når du skriver ut fra programmene som bruker XML Paper Specification-dokumenter. Last ned den siste driveren ved å besøke Internett-området for Brother Solutions Center på <http://solutions.brother.com/>.



Konfigurasjon i infrastrukturmodus, med bruk av Brother-installasjonsprogrammet

8 Konfigurere trådløse innstillinger

Du må vite de trådløse nettverksinnstillingene før du fortsetter med denne installasjonen. Sørg for at du noterer alle de nåværende innstillingene slik som SSID, kanal, pålitelighetskontroll- og krypteringsmetoder for det trådløse nettverksmiljøet ditt. Dersom du ikke vet om disse, kontakt din nettverksadministrator eller produsenten til nettverkstilgangspunkt/ruter.

Element	Eksempel	Noter datamaskinens gjeldende trådløse innstillinger
Kommunikasjonsmodus: (infrastruktur)	Infrastruktur	
Nettverksnavn: (SSID, ESSID)	HELLO	
Pålitelighetskontrollmetode: (Open System, delt nøkkel, WPA-PSK ¹ , WPA2-PSK ¹ , LEAP, EAP-FAST)	WPA2-PSK	
Krypteringsmodus: (Ingen, WEP, TKIP, AES, CKIP)	AES	
Nettverksnøkkel: (Krypteringsnøkkel, WEP-nøkkel ² , passordbegrep)	12345678	

¹ WPA/WPA2-PSK er en Wi-Fi Protected Access forhåndsdelte nøkkel, som lar den trådløse Brother-maskinen tilknyttes tilgangspunkter som bruker TKIP- eller AES-kryptering (WPA-Personal). WPA/WPA2-PSK (TKIP or AES) bruker en forhåndsdelte nøkkel (Pre-Shared Key, PSK) på fra 8 til maksimalt 63 tegn.

² WEP-nøkkelen er for 64-biters krypterte nettverk eller 128-biters krypterte nettverk, og kan inneholde både tall og bokstaver. Hvis du ikke kjenner denne informasjonen, bør du sjekke dokumentasjonen som fulgte med ditt tilgangspunkt eller den trådløse ruter. Denne nøkkelen er en 64- eller 128-biters verdi som må angis i ASCII- eller heksadesimalt format.

Eksempel:

- 64-biters ASCII: Bruker 5 bokstavtegn, f.eks. "Hello" (her er det forskjell på små og store bokstaver)
- 64-biters heksadesimalt: Bruker 10 tegn med heksadesimale data, f.eks. "71f2234aba"
- 128-biters ASCII: Bruker 13 teksttegn, for eksempel "Wirelesscomms" (her er det forskjell på små og store bokstaver)
- 128-biters heksadesimalt: Bruker 26 tegn med heksadesimale data, f.eks. "71f2234ab56cd709e5412aa3ba"

VIKTIG

Du må bruke en Ethernet-kabel midlertidig under konfigurasjon (kabelen er ikke inkludert).

a Kontroller at skriveren er på.



b Skru på Macintosh-maskinen din. Sett CD-ROM-en som følger med inn i CD-ROM-stasjonen.

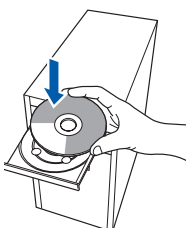

c Dobbeltklikk på HL5300-ikonet på skrivebordet ditt. Dobbeltklikk på ikonet **Start Here**. Følg instruksjonene på skjermen.





d Klikk på **Installer skriverdriver** på menyskjermen.



e Klikk på **Brukere med trådløst nettverk**.



f Velg **Trådløst oppsett og installasjon av driver (anbefalt)**, og klikk på **Neste**.

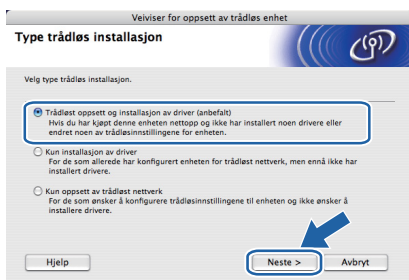

g Velg **Trinn-for-trinn-installering (anbefalt)** og klikk på **Neste**.



h Velg **Med kabel (anbefalt)** og klikk på **Neste**.



i Koble den trådløse Brother-enheten (skriveren) til tilgangspunktet ved hjelp av en nettverkskabel og klikk på **Neste**.

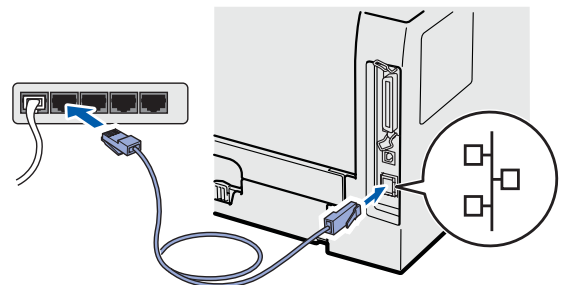

j Velg skriveren du vil konfigurere og klikk på **Neste**. Hvis listen er tom, kontroller at tilgangspunktet og skriveren er slått på og klikk deretter på **Oppdater**.



Merk

- Standard nodenavn er "BRNxxxxxxxxxxxx".
- Du kan finne skriverens MAC-adresse (Ethernet-adresse) ved å skrive ut skriverinnstillingssiden. Se Skriv ut skriverinnstillingssiden på side 43.



k Veiviseren søker etter trådløse nettverk som er tilgjengelige fra din skriver. Velg det tilgangspunktet du vil knytte skriveren til og klikk på **Neste**.

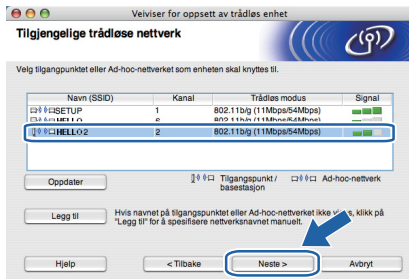

Merk

- Skriverens SSID er **"SETUP"** som standard. Ikke velg denne SSID.
- Hvis listen er tom må du kontrollere at tilgangspunktet får strøm og kringkaster SSID, og deretter se om skriveren og tilgangspunktet er innenfor rekkevidde for trådløs kommunikasjon. Klikk så på **Oppdater**.
- Hvis tilgangspunktet ditt er stilt til å ikke kringkaste SSID kan du legge det til manuelt ved å klikke på **Legg til**-knappen. Følg instruksjonene på skjermen for å angi **Navn (SSID)** og klikk så på **Neste**.

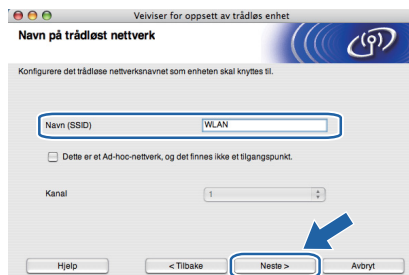

Hvis nettverket ditt ikke er konfigurert for pålitelighetskontroll og kryptering, vil følgende skjerm vises. For å fortsette konfigurasjonen, klikk på **OK** og gå til **n**.

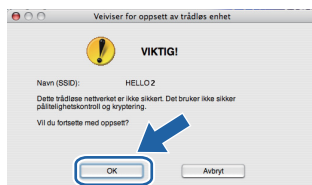

m Hvis nettverket ditt er konfigurert for pålitelighetskontroll og kryptering, vil følgende skjerm vises. **Når du konfigurerer din trådløse Brother-maskin, må du konfigurere maskinen din til å passe til pålitelighetskontroll- og krypteringsinnstillingene i ditt eksisterende trådløse nettverk, som du skrev ned på side 33. Velg Pålitelighetskontrollmetode og Krypteringsmodus fra rullegardinlistene i hver innstillingsboks. Tast deretter inn Nettverksnøkkel og Bekreft nettverksnøkkel og klikk så på Neste.**

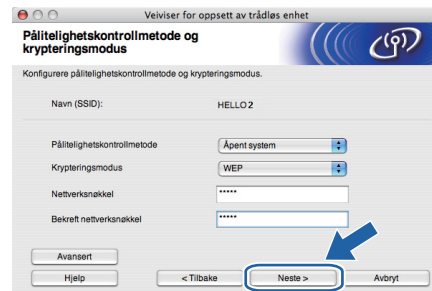

Merk

- Dersom du ønsker å sette opp eller konfigurere ytterligere WEP-nøkkelindekser enn WEP key1, klikk på **Avansert**.
- Dersom du ikke kjenner til pålitelighetskontroll- eller krypteringsinnstillingene for nettverket, kontakter du din nettverksadministrator eller produsenten av nettverkstilgangspunktet/ruteren.
- Hvis du bruker WEP og den utskrevne nettverkskonfigurasjonssiden i **n** viser **Link OK** i **Wireless Link Status**, men maskinen ikke blir funnet, sjekker du at du skrev inn WEP-nøkkelen korrekt. WEP-nøkkelen skiller mellom store og små bokstaver.



- n** Klikk på **Neste**. Innstillingene sendes til skriveren din. Innstillingene blir ikke endret hvis du klikker på **Avbryt**. Siden Nettverkskonfigurasjon vil bli skrevet ut.



```

<Comm. Mode> Ad-hoc
<Name (SSID)> SETUP
<Authentication Mode> Open System
<Encryption Mode> NONE
<Wireless Link Status> Link OK, 11b (11Mbps), Receiving Signal = 3, Operating Ch = 11
<Tx Power Code> JPR, 1, 0
  
```

Merk

- Hvis du vil angi IP-adresseinnstillingene for skriveren manuelt, klikk på **Endre IP -adresse** og angi nødvendige IP-adresseinnstillinger for nettverket ditt.
- De trådløse nettverksinnstillingene vil bli automatisk endret til aktivert når de trådløse innstillingene sendes til maskinen din.

- o** Sjekk den utskrevne nettverkskonfigurasjonssiden. Velg statusen som vist i **Wireless Link Status** på nettverkskonfigurasjonssiden. Klikk på **Neste**. Dersom din status er **"Link OK"**, gå til **q**. Dersom din status er **"Failed to Associate"**, gå til **p**.

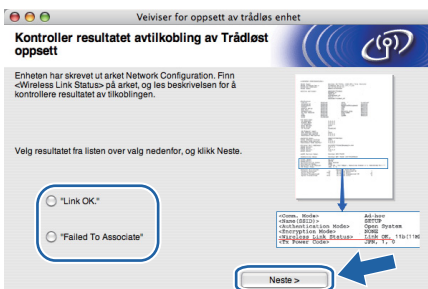

- p** Klikk på **Fullfør**. Trådløs oppsett mislyktes siden det ikke kunne knytte seg til et trådløst nettverk. Dette er sannsynligvis pga. feil sikkerhetsinnstillinger. Tilbakestill utskriftsserveren til dets standard fabrikkinnstillinger (se side 43). Kontroller sikkerhetsinnstillingene som du skrev ned på side 31, og forsøk å starte på nytt fra **d** på side 34.



- q** Koble fra nettverkskabelen mellom tilgangspunktet (hub eller ruter) og skriveren, og klikk på **Neste**.



Installer skriverdriveren

VIKTIG

- IKKE prøv å avbryte noen av skjermbildene under installeringen.
- Hvis de trådløse innstillingene dine mislykkes, vises en feilmelding under installering av skriverdriveren og installeringen avbrytes. Hvis du opplever denne feilen, tilbakestill du skriveren til fabrikkinnstillinger (se side 43), og gå til trinn **e** på side 34 og sett opp den trådløse forbindelsen igjen.

- r** Driverinstalleringen starter. Følg instruksjonene på skjermen. Start deretter din Macintosh-maskin på nytt.

Merk

Se brukermanualen på CD-ROM for å installere PS-driveren (Brothers BR-Script-driver).



- S** Brother-programvaren vil søke etter Brother-skriveren. I mellomtiden vises følgende skjermbilde.



- t** Velg skriveren du vil koble til og klikk på **OK**.

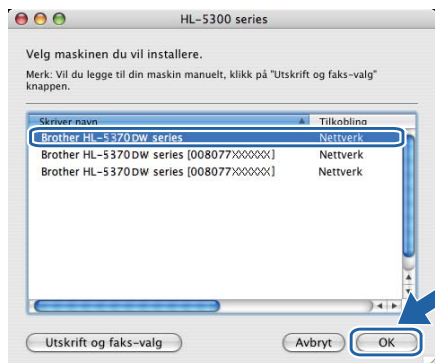

Merk

- Hvis flere enn én skriver av samme skrivermodell er tilkoblet ditt nettverk, vil MAC-adressen (Ethernet-adressen) vises etter modellnavnet. Du kan også bekrefte IP-adressen ved å rulle til høyre.
- Du kan finne skriverens MAC-adresse (Ethernet-adresse) og IP-adressen ved å skrive ut skriverinnstillingssiden. Se *Skriv ut skriverinnstillingssiden* på side 43.
- Dersom skriveren ikke vises i listen, tilbakestill utskriftsserveren tilbake til fabrikkinnstillingene (se side 43) og gå tilbake til trinn **d** på side 34 og prøv den trådløse installasjonen igjen.

- u** Når denne skjermen vises, klikk på **OK**.

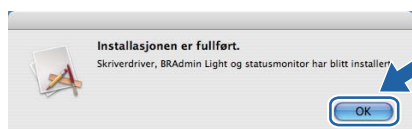

Fullfør

Installasjonen er nå fullført.



Konfigurasjon ved hjelp av automatisk trådløs (ett-trykks) metode

8 Konfigurere trådløse innstillinger

Hvis ditt trådløse tilgangspunkt støtter enten SecureEasySetup™, Wi-Fi Protected Setup (PBC¹) eller AOSS™, kan du konfigurere maskinen enkelt uten at du kjenner innstillingene for det trådløse nettverket. Brother-maskinen har automatisk trådløs (ett-trykks) innstillingsmodus. Denne funksjonen oppdager automatisk hvilken modus tilgangspunktet ditt bruker for ett-trykkskonfigurasjon (SecureEasySetup™, Wi-Fi Protected Setup eller AOSS™). Ved å trykke på en knapp på det trådløse tilgangspunktet/ruteren og skriveren, kan du sette opp innstillingene for trådløst nettverk og sikkerhet. Se brukermanualen for det trådløse tilgangspunktet/ruteren for instruksjoner om hvordan du bruker one-push-modus.

¹ Push Button Configuration

Merk

Tilgangspunkter eller rutere som støtter SecureEasySetup™, Wi-Fi Protected Setup eller AOSS™, vil ha symbolene slik det vises nedenfor.



a Kontroller at skriveren er på.



b Skru på Macintosh-maskinen din. Sett CD-ROM-en som følger med inn i CD-ROM-stasjonen.

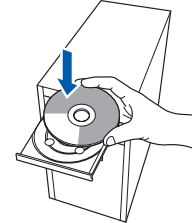

c Dobbelklikk på **HL5300**-ikonet på skrivebordet ditt. Dobbelklikk på ikonet **Start Here**. Følg instruksjonene på skjermen.

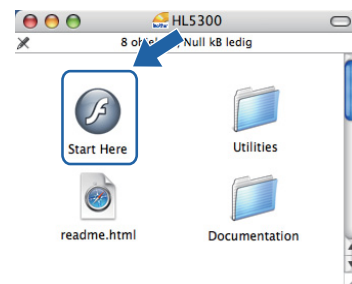

d Klikk på **Installer skriverdriver** på menyskjermen.

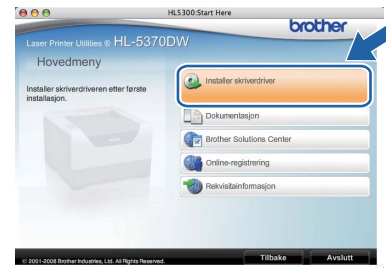

e Klikk på **Brukere med trådløst nettverk**.



f Velg **Trådløst oppsett og installasjon av driver (anbefalt)**, og klikk på **Neste**.

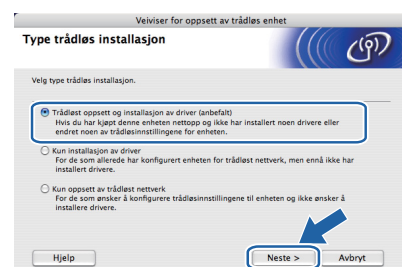



- g** Velg **Automatisk installasjon (avansert)** og klikk på **Neste**.



- h** Bekreft meldingen på skjermen og klikk på **Neste**.



- i** Fjern etiketten som dekker USB-kontakten for å trykke på knappen for trådløst oppsett.

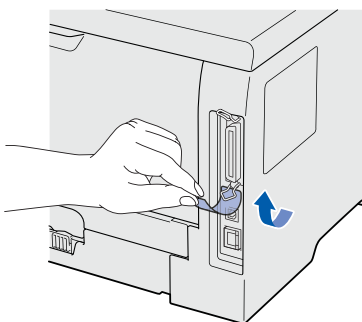

- j** Trykk på den trådløse oppsettknappen på baksiden av maskinen i mindre enn to sekunder som vist i illustrasjonen nedenfor. Dette vil stille skriveren i automatisk trådløs (ett-trykks) innstillingsmodus. Denne funksjonen oppdager automatisk hvilken modus tilgangspunktet ditt bruker for ett-trykkskonfigurasjon (SecureEasySetup™, Wi-Fi Protected Setup eller AOSS™).

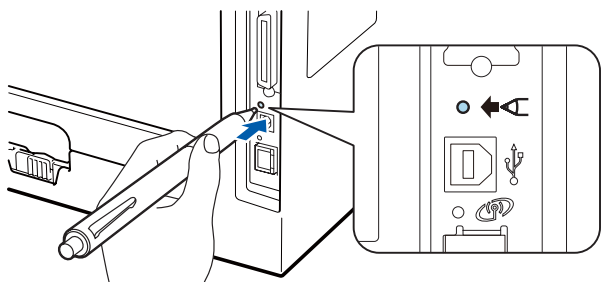

Merk

- *Bruk en spiss gjenstand som en kulepenn til å trykke på knappen.*
- *Hvis du trykker på knappen i tre sekunder eller mer, vil skriveren skifte til PIN-metoden for Wi-Fi Protected Setup-modus.*

- k** Skriveren starter automatisk trådløs (ett-trykks) innstillingsmodus. Skriveren søker etter et tilgangspunkt som støtter SecureEasySetup™, Wi-Fi Protected Setup eller AOSS™ i to minutter.

- l** Still tilgangspunktet i SecureEasySetup™-modus, Wi-Fi Protected Setup-modus eller AOSS™-modus, avhengig av hva tilgangspunktet ditt støtter. Se instruksjonsmanualen som kom med tilgangspunktet.

- m** Vent til **Status**-lampen til maskinen din indikerer **Tilkoblet**. **Status**-lampen vil lyse i 5 minutter. (Se *LED-lampeindikasjoner ved bruk av automatisk trådløs (ett-trykks) innstillingsmodus* på side 52.) Denne indikasjonen betyr at skriveren lyktes med å koble seg til ruter/tilgangspunktet. Du kan nå bruke skriveren din i et trådløst nettverk.

Hvis LED-lampen indikerer **Tilkoblingen mislyktes** (Se *LED-lampeindikasjoner ved bruk av automatisk trådløs (ett-trykks) innstillingsmodus* på side 52), har maskinen ikke lyktes med å koble seg til ruter/tilgangspunktet. Prøv å starte fra **j** igjen. Hvis den samme meldingen indikeres igjen må du tilbakestille utskriftsserveren til dens standard fabrikkinnstillinger. For tilbakestilling, se *Tilbakestill nettverksinnstillingene til standard fabrikkinnstillinger* på side 43.

Hvis LED-lampen indikerer **No Access Point** (Se *LED-lampeindikasjoner ved bruk av automatisk trådløs (ett-trykks) innstillingsmodus* på side 52), har ikke skriveren oppdaget noe tilgangspunkt (hub eller ruter) i nettverket. Sørg for at du setter skriveren så nær nettverkstilgangspunktet/ruter som mulig og med minimale hindringer, og prøv å starte på nytt fra **j**. Hvis den samme meldingen indikeres igjen, tilbakestill utskriftsserveren til dens standard fabrikkinnstillinger og prøv på nytt. For tilbakestilling, se *Tilbakestill nettverksinnstillingene til standard fabrikkinnstillinger* på side 43.



Hvis LED-lampen indikerer Tilkoblingsfeil (se *LED-lampeindikasjoner ved bruk av automatisk trådløs (ett-trykks) innstillingsmodus* på side 52), har maskinen oppdaget to eller flere tilgangspunkter/rutere på nettverket som har SecureEasySetup™, Wi-Fi Protected Setup- eller AOSS™-modus aktivert. Sørg for at kun en ruter eller tilgangspunkt har SecureEasySetup™ -modus, Wi-Fi Protected Setup -modus eller AOSS™ -modus aktivert, og prøv å starte på nytt fra **J** på side 39.

n Klikk på **Neste**.



o Sett markering i boksen etter at du har bekreftet de trådløse innstillingene, og klikk på **Neste**.

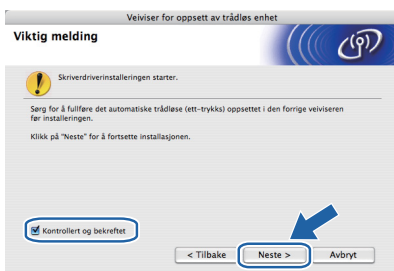

Installer skriverdriveren

❗ VIKTIG

- IKKE prøv å avbryte noen av skjermbildene under installeringen.
- Hvis de trådløse innstillingene dine mislykkes, vises en feilmelding under installering av skriverdriveren og installeringen avbrytes. Hvis du opplever denne feilen, tilbakestill du skriveren til fabrikkinnstillinger (se side 43), og gå til trinn e på side 38 og sett opp den trådløse forbindelsen igjen.

p Driverinstalleringen starter. Følg instruksjonene på skjermen. Start deretter din Macintosh-maskin på nytt.

📝 Merk

Se brukermanualen på CD-ROM for å installere PS-driveren (Brothers BR-Script-driver).

q Brother-programvaren vil søke etter Brother-skriveren. I mellomtiden vises følgende skjermbilde.

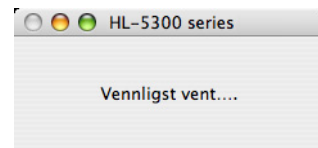

r Velg skriveren du vil koble til og klikk på **OK**.



📝 Merk

- Hvis flere enn én skriver av samme skrivermodell er tilkoblet ditt nettverk, vil MAC-adressen (Ethernet-adressen) vises etter modellnavnet. Du kan også bekrefte IP-adressen ved å rulle til høyre.
- Du kan finne skriverens MAC-adresse (Ethernet-adresse) og IP-adressen ved å skrive ut skriverinnstillingssiden. Se Skriv ut skriverinnstillingssiden på side 43.

s Når denne skjermen vises, klikk på **OK**.



Fullfør

Installasjonen er nå fullført.

BRAdmin Light-verktøy (For brukere av Windows®)

BRAdmin Light er et verktøy for første installasjon av Brother-nettverkstilkoblede enheter. Det kan også søke etter Brother-produkter i et TCP/IP-miljø, vise statusen og konfigurere grunnleggende nettverksinnstillinger, som IP-adresse.

Hvis du vil ha mer informasjon om BRAdmin Light, kan du gå til <http://solutions.brother.com/>.

Merk

- Hvis du trenger mer avansert skriveradministrasjon, bruk det nyeste Brother BRAdmin Professional 3-verktøyet som er tilgjengelig som en nedlasting fra <http://solutions.brother.com/>.
- Hvis du bruker en brannmurfunksjon til anti-spionprogrammer eller virusbeskyttelse, deaktiver disse midlertidig. Når du er sikker på at du kan skrive ut, konfigurer programvareinnstillingene ved å følge instruksjonene.

Installer konfigurasjonsverktøyet BRAdmin Light

Merk

Standardpassordet for utskriftsserveren er 'access'. Du kan endre dette passordet fra BRAdmin Light.

- a** Klikk på **Installer andre drivere el. verktøy** på hovedmenyen.



- b** Klikk på **BRAdmin Light** og følg deretter instruksjonene på skjermen.



Merk

For Windows Vista®, når skjermen **Brukerkontroll** -skjermen vises, klikk på **Tillat**.

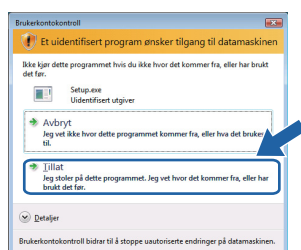

Angi din IP-adresse, nettverksmaske og gateway ved hjelp av BRAdmin Light

Merk

Hvis du har en DHCP-/BOOTP-/RARP-server i nettverket ditt, trenger du ikke å gjøre følgende operasjon. Fordi utskriftsserveren automatisk vil skaffe IP-adressen.

- a** Start BRAdmin Light. Verktøyet søker automatisk etter nye enheter.

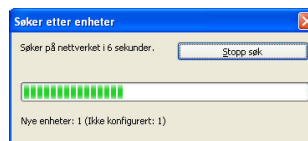

- b** Dobbelklikk på den ukonfigurerte enheten.

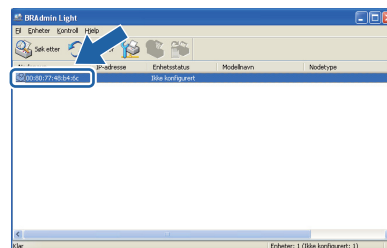

- c** Velg **STATIC** som IP-konfigurasjon. Angi **IP-adresse**, **Nettverksmaske** og **Gateway**, og klikk deretter på **OK**.

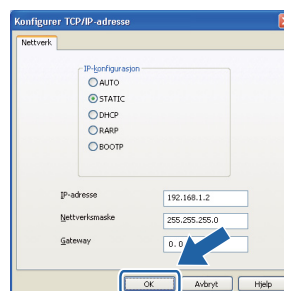

- d** Adresseinformasjonen lagres til skriveren.

BRAdmin Light-verktøy (For brukere av Mac OS X)

BRAdmin Light er et verktøy for første installasjon av Brother-nettverkstilsluttede enheter. Det kan også søke etter Brother-produkter på ditt nettverk, se statusen og konfigurere grunnleggende nettverksinnstillinger, som IP-adresse, fra en datamaskin som kjører Mac OS X 10.3.9 eller høyere.

BRAdmin Light-programvaren vil installeres automatisk når du installerer skriverdriveren. Hvis du allerede har installert skriverdriveren, trenger du ikke installere den igjen. Hvis du vil ha mer informasjon om BRAdmin Light, kan du gå til <http://solutions.brother.com/>.

Angi din IP-adresse, nettverksmaske og gateway ved hjelp av BRAdmin Light

Merk

- Hvis du har en DHCP-/BOOTP-/RARP-server i nettverket ditt, trenger du ikke å gjøre følgende operasjon. Utskriftsserveren vil automatisk skaffe sin egen IP-adresse.
- Kontroller at versjon 1.4.2 eller senere av Java-klientprogramvaren er installert på datamaskinen din.
- Standardpassordet for utskriftsserveren er 'access'. Du kan endre dette passordet fra BRAdmin Light.

- a** Dobbelklikk på ikonet **Macintosh HD** på skrivebordet.



- b** Velg **Bibliotek**, **Printers**, **Brother** og deretter **Utilities**.

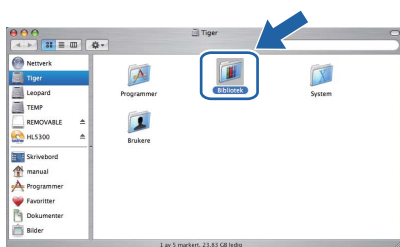

- c** Dobbelklikk på filen **BRAdmin Light.jar** og kjøp programvaren. BRAdmin Light søker så automatisk etter nye enheter.

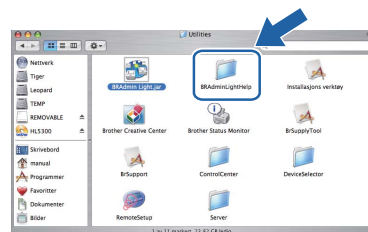

- d** Dobbelklikk på den ukonfigurerte enheten.

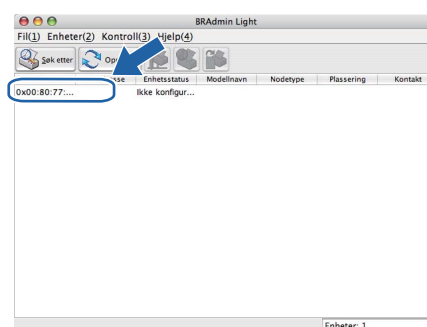

- e** Velg **STATIC** som IP-konfigurasjon. Angi **IP-adresse**, **Nettverksmaske** og **Gateway**, og klikk deretter på **OK**.

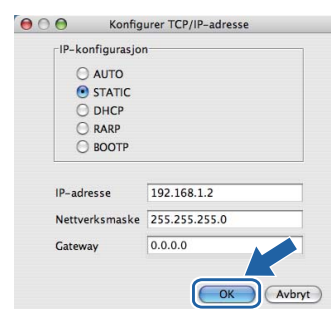

- f** Adresseinformasjonen lagres til skriveren.

Internett-basert styring (nettleser)

Brother-utskriftsserveren er utstyrt med en Internett-server (webserver) som lar deg overvåke statusen eller endre noen av konfigurasjonsinnstillingene ved hjelp av HTTP (Hyper Text Transfer Protocol).

Merk

- Standardbrukernavnet for administrator er '**admin**' (merk at det skilles mellom små og store bokstaver), og standardpassordet er '**access**'.
- Vi anbefaler Microsoft® Internet Explorer® 6.0 (eller høyere) eller Firefox 1.0 (eller høyere) for Windows® og Safari 1.3 (eller høyere) for Macintosh. Påse også at JavaScript og informasjonskapsler alltid er aktivert i alle nettlesere du bruker. For å bruke en nettleser, må du vite IP-adressen til utskriftsserveren. IP-adressen utskriftsserveren er listet på skriverinnstillingssiden.

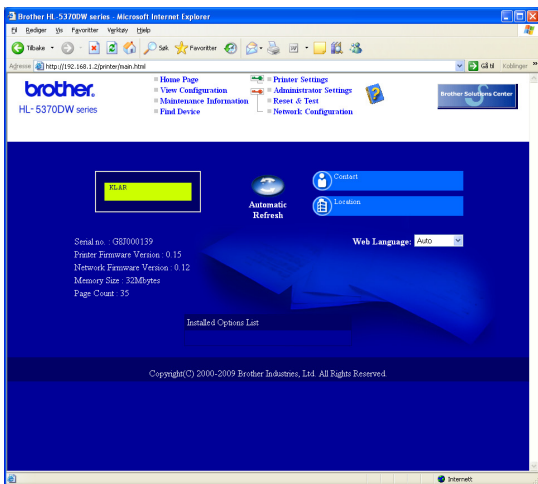

- a Start nettleseren.
- b Skriv inn `http://skriverens IP-adresse/` i nettleseren din. (Der skriverens ip-adresse er IP-adressen eller navnet på utskriftsserveren)

■ For eksempel: `http://192.168.1.2/`

 Se kapittel 10 i brukerhåndboken for nettverket.

Tilbakestill nettverksinnstillingene til standard fabrikkinnstillinger

For å tilbakestille alle nettverksinnstillingene i utskriftsserveren til standard, følg trinnene nedenfor.

- a Slå av skriveren.
- b Kontroller at frontdekslet er lukket og at strømledningen er koblet til stikkontakten.
- c Hold nede **Go** mens du slår på strømbryteren. Hold **Go** trykket ned til alle LED-lampene lyser opp og deretter vil **Status**-LED-lampen skru seg av. Slipp **Go**. Kontroller at alle lampene slås av.
- d Trykk på **Go** seks ganger. Kontroller at alle lampene lyser opp for å indikere at utskriftsserveren er tilbakestilt til standard fabrikkinnstillinger. Skriveren vil starte på nytt.

Skriv ut skriverinnstillingssiden

Skriverinnstillingssiden oppgir alle gjeldende skriverinnstillinger, inkludert nettverksinnstillinger. For å skrive ut en skriverinnstillingsside:

- a Kontroller at frontdekslet er lukket og at strømledningen er koblet til stikkontakten.
- b Slå på skriveren og vent til den er klar til å skrive ut.
- c Trykk tre ganger på **Go** i løpet av to sekunder. Skriveren skriver ut den gjeldende skriverinnstillingssiden.

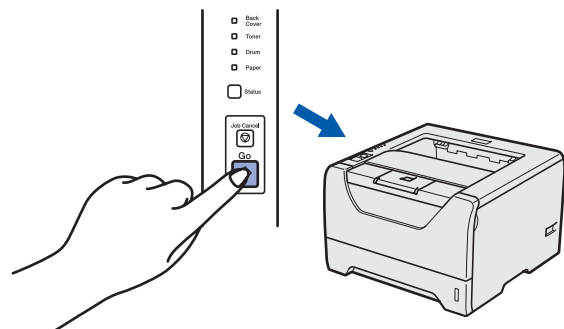

Merk

Hvis IP Address på siden for skriverinnstillinger viser **0.0.0.0**, vent ett minutt og prøv igjen.

Sikkerhetsforholdsregler

Sikker bruk av skriveren

Dersom du IKKE følger disse sikkerhetsinstruksjonene er det en mulighet for brann, elektrisk støt, brannskade eller kvelning. Ta vare på disse instruksjonene som referanse, og les dem før du utfører vedlikehold på maskinen.

ADVARSEL



Inne i skriveren er det elektroder med høyspenning. Før du rengjør innsiden av skriveren, må du forsikre deg om at du har slått av strømbryteren og at skriverens strømledning er trukket ut av stikkontakten.

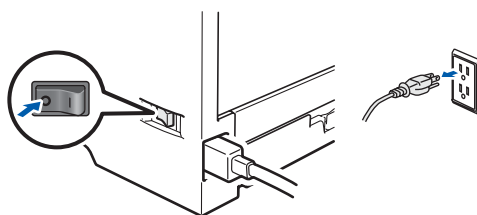

IKKE ta på støpslet med våte hender. Dette kan føre til elektrisk støt.

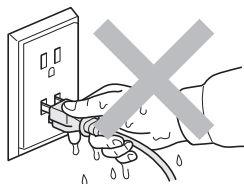

Sørg alltid for at støpslet er satt helt inn.

Plastposer brukes i pakkingen. For å unngå fare for kvelning, oppbevar disse posene utilgjengelige for babyer og barn.

IKKE bruk antennelige stoffer eller noen form for spray eller organisk løsemiddel/væsker som inneholder alkohol eller ammoniakk til å rengjøre inn- eller utsiden av maskinen. Dette kan føre til brann eller elektrisk støt. Se i *Kapittel 6 av brukerhåndboken* for informasjon om hvordan du rengjør maskinen.



IKKE bruk støvsuger når du rengjør tonerstøv. Hvis du gjør det, kan tonerstøvet antennes inne i støvsugeren og potensielt starte en brann. Rengjør tonerstøvet forsiktig med en tørr klut som ikke loer, og kvitt deg med den i tråd med lokale regler.

Rengjøre utsiden av skriveren:

- Sørg for at du har trukket ut skriverens strømledning fra stikkontakten.
- Bruk nøytrale vaskemidler. Rengjøring med flyktige væsker, for eksempel tynner eller benzen, ødelegger den utvendige overflaten til skriveren.
- KKE bruk rengjøringsmidler som inneholder ammoniakk.

⚠ FORSIKTIG

Lynnedslag og spenningsvingninger kan skade dette produktet! Vi anbefaler at du bruker et overspenningsvern av god kvalitet på strømledningen, eller tar støpselet ut av stikkontakten under tordenvær.



Når skriveren nettopp har vært i bruk, vil enkelte av de innvendige delene være ekstremt varme. Når du åpner front- eller bakdekslet (bakre mottaker) til skriveren, IKKE ta på de skraverete delene som vises på tegningen.

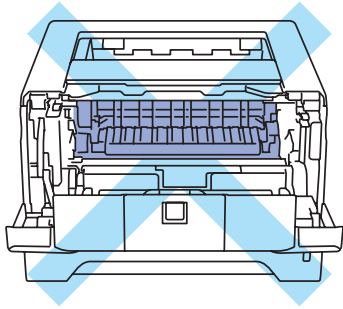

Inne i skriveren
(sett forfra)

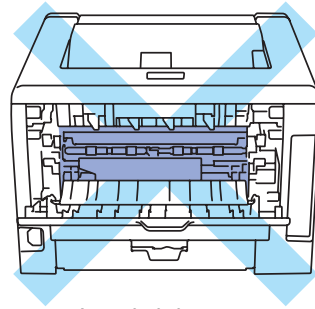

Inne i skriveren
(sett bakfra)

⚠ VIKTIG

IKKE fjern eller skad advarslene som finnes på eller rundt fikseringsenheten inne i skriveren.

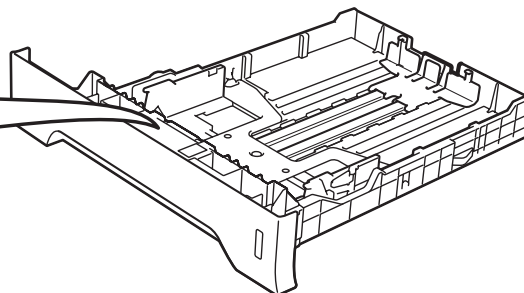
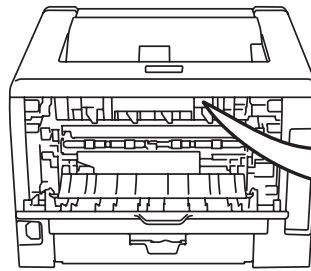
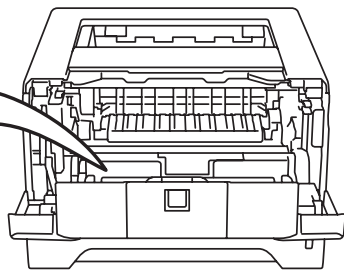

Vedtekter

Konformitetserklæring for EU



EC Declaration of Conformity

Manufacturer

Brother Industries Ltd.
15-1, Naeshiro-cho, Mizubori-ku, Nagoya 467-8561 Japan

Plant

Brother Technology (ShenZhen) Ltd.,
NO6 Gold Garden Ind. Nanling Buji, Longgang, Shenzhen, China

Herewith declare that:

Product description : Laser Printer
Product Name : HL-5370DW
Model Number : HL-53

is in conformity with provisions of the R & TTE Directive (1999/5/EC) and we declare compliance with the following standards :

Harmonized standards applied :

Safety	EN60950-1:2006
EMC	EN55022:2006 Class B EN55024:1998 + A1:2001 + A2:2003 EN61000-3-2:2006 EN61000-3-3:1995 + A1:2001 + A2:2005
Radio	EN301 489-1 V1.6.1 EN301 489-17 V1.2.1 EN300 328 V1.7.1

Year in which CE marking was first affixed : 2008

Issued by : Brother Industries, Ltd.

Date : 3rd September, 2008

Place : Nagoya, Japan

Signature :

Junji Shiota
General Manager
Quality Management Dept.

Konformitetserklæring for EU

Produsent

Brother Industries Ltd.
15-1, Naeshiro-cho, Mizuho-ku, Nagoya 467-8561,
Japan

Fabrikk

Brother Technology (ShenZhen) Ltd.,
NO6 Gold Garden Ind. Nanling Buji, Longgang,
Shenzhen, China

Erklærer herved at:

Produktbeskrivelse : Laserskriver

Produktnavn : HL-5370DW

Modellnummer : HL-53

er i overensstemmelse med bestemmelsene i R & TTE-direktivet (1995/5/EF) og med følgende standarder:

Harmoniserte standarder som gjelder:

Sikkerhet EN60950-1:2006

EMC EN55022:2006 Klasse B
EN55024:1998 + A1:2001
+A2:2003
EN61000-3-2:2006
EN61000-3-3:1995 + A1:2001
+A2:2005

Radio EN301 489-1 V1.6.1
EN301 489-17 V1.2.1
EN300 328 V1.7.1

Første år med CE-merking: 2008

Utstedt av : Brother Industries, Ltd.

Dato : 3. september, 2008

Sted : Nagoya, Japan

Signatur : _____

Junji Shiota

Direktør

Kvalitetssikringsavdelingen

International ENERGY STAR® Compliance Statement

Formålet med det internasjonale ENERGY STAR®-programmet er å fremme utvikling og popularisering av energisparende kontorutstyr.

Som en ENERGY STAR®-partner har Brother Industries, Ltd. bestemt at dette produktet tilfredsstiller ENERGY STAR®-retningslinjene for energisparing.



IEC 60825-1+A2:2001-spesifikasjon

Denne maskinen er et laserprodukt av klasse 1, som definert i IEC 60825-1+A2: 2001-spesifikasjonene. Etiketten som vises nedenfor, er påført i land der dette er påkrevd.

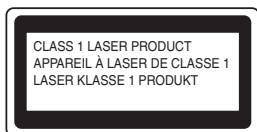

Denne maskinen har en klasse 3B laserdiode som utstråler usynlig laserstråling i laserenheten. Laserenheten bør ikke åpnes under noen omstendighet.

ADVARSEL

Bruk av kontroller, justering eller utførelse av fremgangsmåter som ikke er angitt i denne håndboken kan føre til at du blir utsatt for farlig, usynlig stråling.

Intern laserstråling

Maksimal strålingseffekt:	5 mW
Bølgelengde:	770 - 810 nm
Laserklasse:	Class 3B

EU-direktiv 2002/96/EF og EN50419



Kun for den
Europeiske Union

Dette utstyret er markert med ovenfor nevnte resirkuleringssymbol. Det betyr at når materiellet er oppbrukt, må det kasseres på et dertil egnet innsamlingssted, og ikke kastes sammen med vanlig, usortert husholdningsavfall. Dette vil være fordelaktig for miljøet og for alle. (kun i den europeiske union)

VIKTIG – For din egen sikkerhet

For sikker drift må støpselet som følger med, kun settes inn i en standard stikkontakt som er jordet på vanlig måte.

Forlengelsesledninger som brukes sammen med utstyret, må være av samme type for å gi skikkelig jording. Forlengelsesledninger med kablingsfeil kan forårsake personskade og skade på utstyret.

Selv om utstyret fungerer som det skal, betyr ikke det at det er jordet og at installasjonen er helt trygg. Hvis du på noen som helst måte er i tvil om jordingen fungerer som den skal, bør du kontakte en kvalifisert elektriker av hensyn til egen sikkerhet.

Dette produktet skal kobles til en AC-strømkilde (vekselstrøm) innenfor området som indikeres på merket. Koble IKKE til en DC-strømkilde (likestrøm). Ta kontakt med en kvalifisert elektriker hvis du har spørsmål.

Koble fra enheten

Dette produktet må være installert i nærheten av en stikkontakt som er lett tilgjengelig. I nødstilfelle må du trekke ut stikkontakten fra vegguttaget for å stenge strømmtilgangen helt.

Nettverkstilkobling

FORSIKTIG

IKKE koble dette produktet til en LAN-forbindelse som er utsatt for overspenning.

IT-strømsystem (kun for Norge)

Dette produktet er laget for et IT-strømsystem med en fase-til-fase-spenning på 230 V.

Transport av skriveren

Hvis du må transportere skriveren, må du pakke den godt inn, slik at den ikke skades under transporten. Det anbefales at du tar vare på, og bruker, den originale innpakningen. Du bør også sørge for at skriveren er forsikret under transporten.

! FORSIKTIG

Når du sender skriveren, må TROMMELENHETEN og TONERKASSETTEN tas ut av skriveren og legges en plastpose. Hvis du ikke tar ut disse delene og legger dem i en plastpose før du sender skriveren, kan skriveren påføres stor skade, og GARANTIEN KAN BLI UGYLDIG.

- a** Slå av strømbryteren på skriveren, og trekk deretter ut strømkabelen.

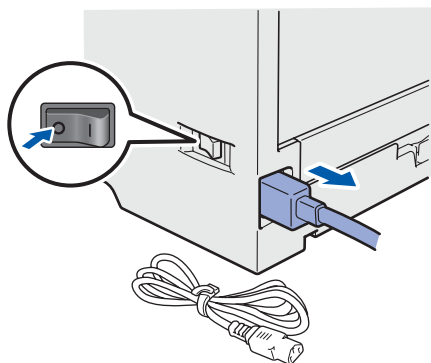

- b** Fjern trommelenheten og tonerkassetten. Legg dem i en plastpose og sørg for at posen blir helt forseglet.

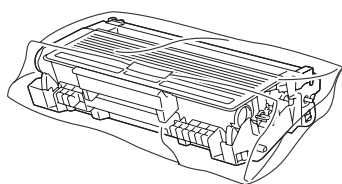

- c** Lukk frontdekslet.

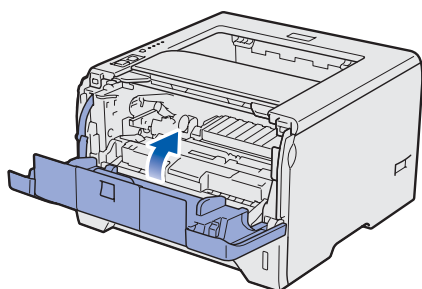

- d** Ompakk skriveren.

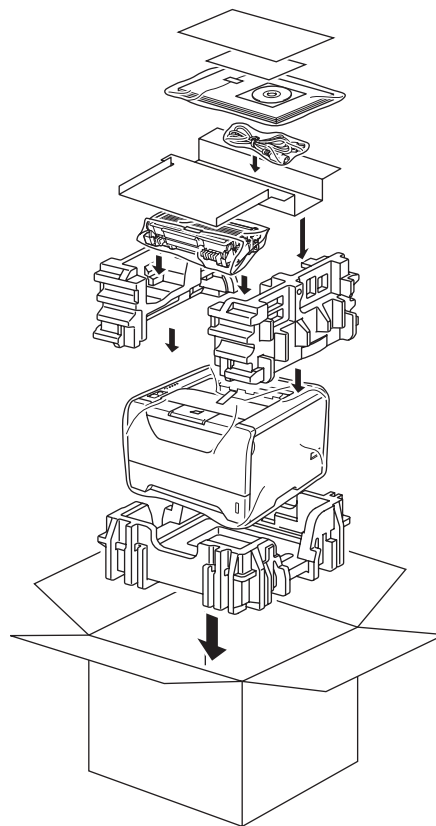

Vedlagt CD-ROM

Du finner mye forskjellig informasjon på denne CD-ROM-en.

Windows®



Installer skiverdriver

Installer skiverdriveren.

Installer andre drivere el. verktøy

Installer valgfrie drivere, programmer og nettverksadministrasjonsverktøy.

Dokumentasjon

Vis brukermanualen for skriveren og brukerhåndboken for nettverket i HTML-format. Du kan også vise brukerhåndbøkene i PDF-format ved å åpne Brother Solutions Center. Brukermanualen og brukerhåndboken for nettverket i HTML-format installeres automatisk når du installerer driveren. Klikk på **Start, Alle programmer**¹, skriveren din, og deretter på **Brukermanualer i HTML-format**. Hvis du ikke ønsker å installere brukermanualen, velg **Tilpasset installasjon fra Installer skiverdriver**, og fjern merket ved **Brukermanualer i HTML-format** når du installerer driveren.

¹ **Programmer** for Windows® 2000-brukere

Brother Solutions Center

Brother Solutions Center (<http://solutions.brother.com/>) har all programvaren og informasjonen du trenger til skriveren. Du kan laste ned de nyeste driverne og verktøyene til skriveren, lese svar på vanlige spørsmål, få tips om problemløsning eller finne informasjon om utskriftsløsninger.

Online-registrering

Registrere produktet ditt online.

Rekviritainformasjon

Besøk vårt nettsted for originalt/ekte Brother-materiale på <http://www.brother.com/original/>.

Merk

For brukere med svekket syn har vi laget en HTML-fil på den vedlagte CD-ROM-en: readme.html. Denne filen kan leses av "tekst-til-tale"-programvaren fra Screen Reader.

Macintosh



Installer skiverdriver

Installer skiverdriveren.

Dokumentasjon

Se brukerhåndboken for skriveren i HTML-format. Du kan også vise brukermanualen i PDF-format ved å åpne Brother Solutions Center.

Brother Solutions Center

Brother Solutions Center (<http://solutions.brother.com/>) har all programvaren og informasjonen du trenger til skriveren. Du kan laste ned de nyeste driverne og verktøyene til skriveren, lese svar på vanlige spørsmål, få tips om problemløsning eller finne informasjon om utskriftsløsninger.

Online-registrering

Registrere produktet ditt online.

Rekviritainformasjon

Besøk vårt nettsted for originalt/ekte Brother-materiale på <http://www.brother.com/original/>.

Kontrollpanel

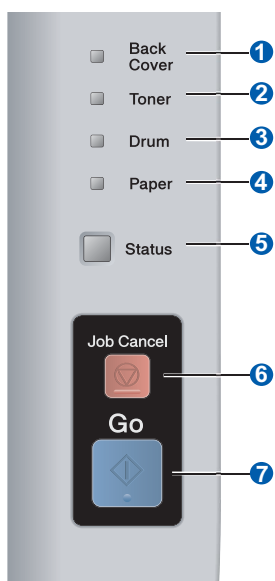

1 Back Cover LED

Back Cover LED indikerer når det oppstår feil bak i skriveren.

2 Toner-LED

Toner-LED indikerer at det er lite toner igjen eller at den trenger utskifting.

3 Drum-LED

Drum-LED-en indikerer når levetiden til trommelenheten snart er over, når trommelenheten er på slutten av levetiden sin eller koronawiren trenger rengjøring.

4 Paper-LED

Paper-LED indikerer når papirmagasinet er tomt eller når det er papirstopp.

5 Status-LED

Status-LED-en vil være på/blinke eller endre farge avhengig av skriverstatusen.

6 Job Cancel-knappen

Stopper eller avbryter utskriftsoperasjonen som utføres.







7 Go-knappen































Aktivering / feilretting / arkmating / skrive ut på nytt
Aktivere eller deaktivere trådløst nettverk



























































Hvis du vil ha mer informasjon, kan du se kapittel 4 i brukermanualen på CD-ROM-en.

Lampene på skriveren indikerer

Blinker:  eller  eller  PÅ:  eller  eller  AV: 

Skriverlys	AV	Hvilemodus	Varmer opp ¹	Ready	Mottar data ²	Gjenværende data
Back Cover						
Toner						
Drum						
Paper						
Status		 Dimmet grønt	 Grønn	 Grønn	 Gult	 Gult

Skriverlys	Lite toner ³	Bytt toner	Levetiden til trommelenheten er snart over ³	Bytt trommelenhet	Trommelfeil
Back Cover					
Toner	 Gult	 Gult			
Drum			 Gult	 Gult	 Gult
Paper					
Status	 Grønn	 Rød	 Grønn	 Grønn	 Rød
 Brukermanua I	Kapittel6	Kapittel6	Kapittel6	Kapittel6	Kapittel4

Skriverlys	Frontdeksel åpent	Dekslet til fikseringsenheten åpent ² / Tosidig utskrift deaktivert	Papirstopp / Feilaktig papirformat ²	Tom for papir	Papirstopp (Bakdeksel eller magasin for tosidig utskrift) ²	Service kreves ²
Back Cover		 Gult			 Gult	 Gult
Toner						 Gult
Drum						 Gult
Paper			 Gult	 Gult	 Gult	 Gult
Status	 Rød	 Rød	 Rød	 Rød	 Rød	 Rød
 Brukermanua I	Kapittel7	Kapittel7	Kapittel7	Kapittel7	Kapittel7	Kapittel4









¹ Lampen blinker PÅ i 1 sekund og deretter AV i 1 sekund.

² Lampen blinker PÅ i 0,5 sekund og deretter AV i 0,5 sekund.

³ Den gule lampen blinker PÅ i to sekunder og deretter AV i tre sekunder.

Annen informasjon

LED-lampeindikasjoner ved bruk av automatisk trådløs (ett-trykks) innstillingsmodus

Skriverlys	Stille inn WLAN ¹	Koble til SES/WPS/AOSS ¹	Tilkoblet ²	Tilkoblingsfeil ³	Ingen tilgangspunkt ³	Tilkoblingsfeil ⁴	
Back Cover	<input type="checkbox"/>	<input type="checkbox"/>	<input type="checkbox"/>	<input type="checkbox"/>	<input type="checkbox"/>	<input type="checkbox"/>	<input type="checkbox"/>
Toner	 Gult	 Gult	<input type="checkbox"/>	<input type="checkbox"/>	<input type="checkbox"/>	<input type="checkbox"/>	<input type="checkbox"/>
Drum	<input type="checkbox"/>	 Gult	<input type="checkbox"/>	<input type="checkbox"/>	<input type="checkbox"/>	<input type="checkbox"/>	<input type="checkbox"/>
Paper	<input type="checkbox"/>	<input type="checkbox"/>	<input type="checkbox"/>	<input type="checkbox"/>	 Gult	<input type="checkbox"/>	<input type="checkbox"/>
Status	<input type="checkbox"/>	<input type="checkbox"/>	 Grønn	 Rød	 Rød	 Rød	<input type="checkbox"/>

¹ LED-lampen blinker (på i 0,2 sekunder og av i 0,1 sekund).

² LED-lampen lyser i fem minutter.

³ LED-lampen blinker (på i 0,1 sekund og av i 0,1 sekund) i 30 sekunder.

⁴ LED-lampen vil blinke ti ganger og deretter gå AV i et halvt sekund. Dette mønsteret blir gjentatt 20 ganger.

Ekstrautstyr

Følgende tilleggsutstyr er valgfritt for denne skriveren. Du kan utvide funksjonaliteten til skriveren ved å legge til dette tilleggsutstyret. For mer informasjon om tilleggsutstyret Nedre magasinenhet og kompatibelt SO-DIMM-minne, besøk oss på <http://solutions.brother.com/>.

 Se kapittel 5 i brukermanualen på CD-ROM-en for informasjon om installasjon av dette utstyret.

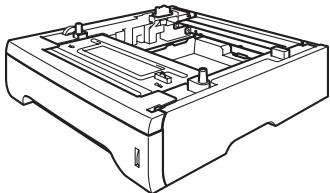
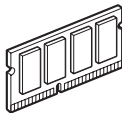
Nedre magasinenhet	SO-DIMM minne
LT-5300	
 <p>Andre nedre magasinenhet kan romme opptil 250 ark. Når magasinet er installert, øker skriveren total kapasitet til cirka 550 ark.</p>	 <p>Du kan utvide minnet ved å installere en (144-pin SO-DIMM) minnemodul.</p>

Rekvisita

Når du må bytte rekvisita, vises en feilmelding på kontrollpanelets LCD-skjerm. Hvis du vil ha mer informasjon om rekvisita for din skriver, kan du gå til <http://www.brother.com/original/> eller kontakte din lokale Brother-forhandler.

 Se kapittel 6 i brukermanualen på CD-ROM-en for bytte av rekvisita.

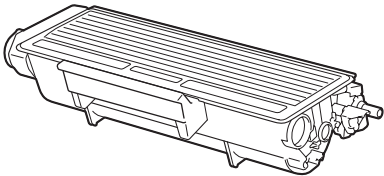
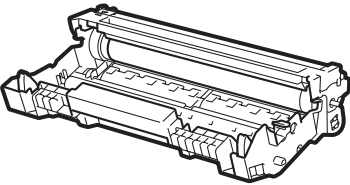
Tonerkassett	Trommelenhet
	

Varemerker

Brother og Brother-logoen er registrerte varemerker og BRAdmin Light og BRAdmin Professional er varemerker for Brother Industries, Ltd.

Microsoft, Windows, Windows Server og Internet Explorer er registrerte varemerker for Microsoft Corporation i USA og/eller andre land.

Windows Vista enten et registrert varemerke eller et varemerke for Microsoft Corporation i USA og/eller andre land.

Apple, Macintosh og Safari er varemerker for Apple Inc., registrert i USA og andre land.

BROADCOM, SecureEasySetup og SecureEasySetup-logoen er varmerker eller registrerte varemerker for Broadcom Corporation i USA og/eller andre land.

Wi-Fi, Wi-Fi Alliance, WPA, WPA2, Wi-Fi Protected Access og Wi-Fi Protected Setup er enten varemerker eller registrerte varemerker for Wi-Fi Alliance i USA og/eller andre land.

AOSS er et varemerke for Buffalo Inc.

Hvert selskap hvis programvarenavn er nevnt i denne håndboken har en lisensavtale for programvare som er spesifikk for deres patenterte programmer.

Alle andre varemerker er de respektive innehaveres eiendom.

Merknad om utarbeidelse og publisering

Denne brukerhåndboken er utarbeidet og publisert under oppsyn av Brother Industries Ltd., og inneholder de nyeste produktbeskrivelsene og spesifikasjonene.

Innholdet i denne brukerhåndboken og spesifikasjonene til dette produktet kan endres uten varsel.

Brother forbeholder seg retten til å foreta endringer i spesifikasjonene og innholdet i denne håndboken uten varsel, og de er ikke ansvarlige for noen skader (inkludert driftstap) forårsaket av det presenterte materialet, inkludert, men ikke begrenset til, typografiske feil eller andre feil i denne publikasjonen.

Dette produktet er laget for profesjonell bruk.

Opphavsrett og lisenser

© 2008 Brother Industries, Ltd.

© 1983-1998 PACIFIC SOFTWARES INC.

Produktet inneholder "KASAGO TCP/IP"-programvare utviklet av ELMIC WESCOM, INC.

© 2009 Devicescape Software, Inc.

Dette produktet inneholder RSA BSAFE Cryptographic-programvare fra RSA Security Inc.

Portions Copyright for ICC-profiler 2003 av European Color Initiative, www.eci.org. MED ENERETT.