

Snabbguiden innehåller all information du behöver inför installation och konfiguration av skrivaren.

! VIKTIGT

ANSLUT INTE gränssnittskabeln än.

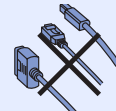

1 Packa upp skrivaren och kontrollera innehållet i förpackningen

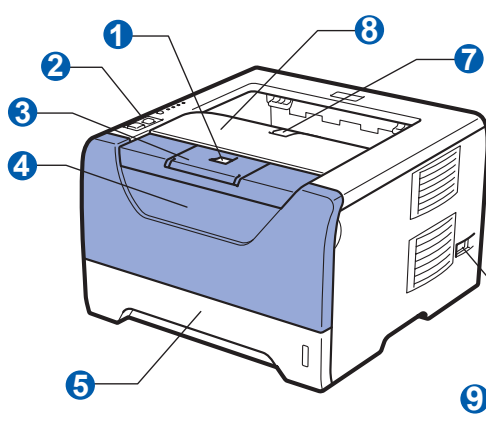

- 1 Öppningsknapp för den främre luckan
- 2 Kontrollpanel
- 3 Utmatningsfack för nedåtvänd utskrift
Stöd 1 (Stöd 1)
- 4 Främre lucka
- 5 Pappersfack
- 6 Strömbrytare
- 7 Utmatningsfack för nedåtvänd utskrift
Stöd 2 (Stöd 2)
- 8 Utmatningsfack för nedåtvänd utskrift
- 9 Kombifack (KF)



Cd-skiva

(med bruksanvisning och bruksanvisning för nätverksanvändare)

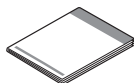

Snabbguide

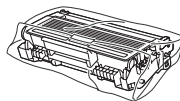

Trumenhet och tonerkasset



Nätkablar

För användare i Danmark:



Den nätkontakt som levereras med den här maskinen är jordad och har tre stift. Kontrollera att eluttaget passar för denna jordade kontakt med tre stift. Maskinen måste vara jordad. Kontakta en behörig elektriker om du är osäker.

För användare i Sverige, Norge och Finland:

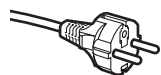

Den nätkontakt som levereras med den här maskinen har två stift, och jordningen är inlagd på sidan av kontakten. Kontrollera att eluttaget passar för denna sidojordade kontakt med två stift. Maskinen måste vara jordad.

Kontakta en behörig elektriker om du är osäker.

- För att skrivaren ska fungera på ett säkert sätt får den medföljande elkontakten endast sättas in i ett jordat eluttag med normal hushållsström. Ojordad utrustning kan orsaka elektriska stötar och även ge upphov till överdrivet hög elektrisk ljudemission.

! VARNING

Skrivaren är förpackad i plastpåsar. Tänk på att hålla dessa påsar utom räckhåll för barn för att undvika kvävningrisk.

📝 Obs

- Spara allt förpackningsmaterial och kartongen om du av någon anledning måste transportera skrivaren.
- Gränssnittskabeln medföljer inte som standard. Inhandla lämplig kabel för det gränssnitt du vill använda (USB, parallell eller nätverk).

USB-kabel

- Använd en USB 2.0-gränssnittskabel (Typ A/B) som inte är längre än två meter.
- Om du använder en USB-kabel ska den anslutas till en USB-port på datorn och inte till en USB-port på ett tangentbord eller en USB-hubb utan strömförsörjning.

Parallellkabel

ANVÄND INTE en parallellkabel som är längre än två meter. Använd en skärmad gränssnittskabel som följer IEEE 1284-standarden.

Nätverkskabel

Använd en partvinnad "straight-through"-kabel av kategori 5 (eller högre) till 10BASE-T- eller 100BASE-TX Fast Ethernet-nätverk.

📝 Obs

Se till att utrymmet runt skrivaren är fritt så som bilden visar.

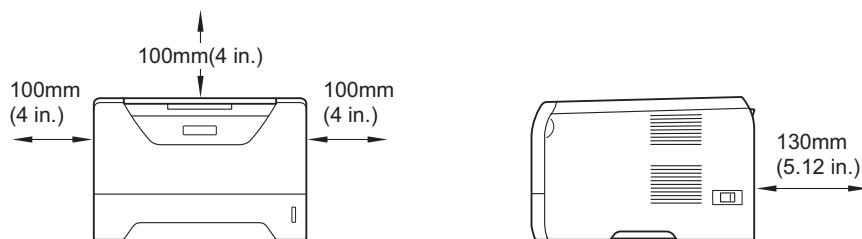

Symboler som används i den här bruksanvisningen

! VARNING	I varningsmeddelandena ges information om hur du undviker personskador.
! VAR FÖRSIKTIG	I försiktighetsuppmärksamhetsspecifika metoder du måste följa eller undvika för att förhindra mindre skador som kan uppstå.
! VIKTIGT	I viktig information specificeras metoder du måste följa eller undvika för att förhindra skador på skrivaren och andra föremål.
⚡	Symboler som betecknar elektrisk fara gör dig uppmärksam på risk för elektriska stötar.
🔥	Symboler som betecknar het yta gör dig uppmärksam på att du inte bör vidröra heta maskindelar.
📝 Obs	I anmärkningar får du information om hur du ska agera i olika situationer som kan uppstå samt tips på hur en aktuell funktion samverkar med andra funktioner.
🔍 Bruksanvisning Bruksanvisning för nätverksanvändare	Den här symbolen markerar en hänvisning till bruksanvisningen eller bruksanvisningen för nätverksanvändare som finns på den medföljande cd-skivan.

2

Installera trumenheten och tonerkassetten

❗ VIKTIGT

Anslut INTE gränssnittskabeln än.

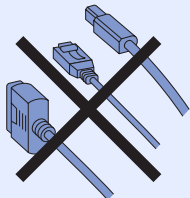

a Ta bort förpackningstejpen från skrivarens utsida.

b Tryck på knappen för att frigöra den främre luckan, och öppna sedan luckan ❶.

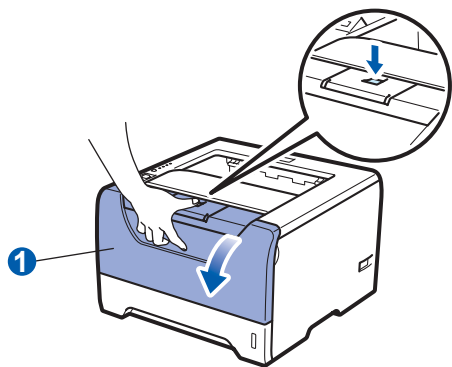

c Packa upp trumenheten och tonerkassetten.

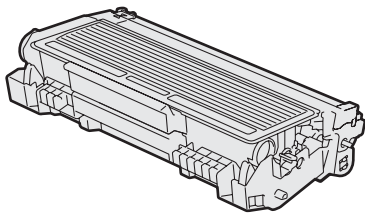

d Skaka enheten försiktigt i sidled så att tonern fördelas jämnt.

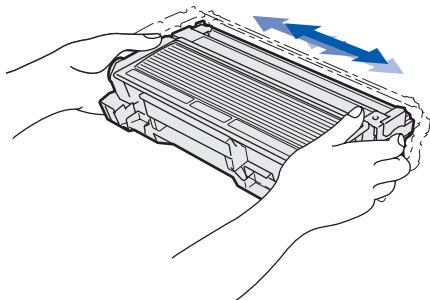

e Skjut in enheten med trumman och tonerkassetten i skrivaren tills den fastnar i sitt läge.

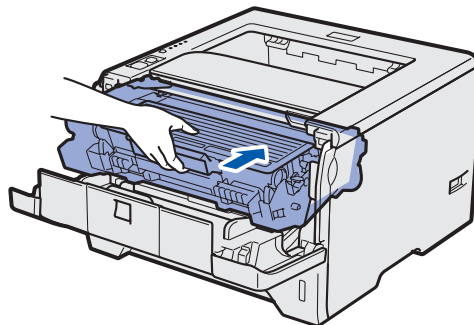

f Stäng skrivarens främre lucka.

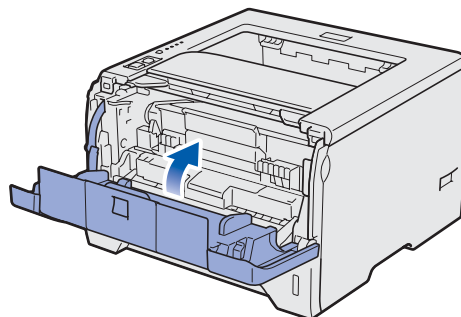

3

Fylla på papper i pappersfacket

a Dra ut pappersfacket helt ur skrivaren.

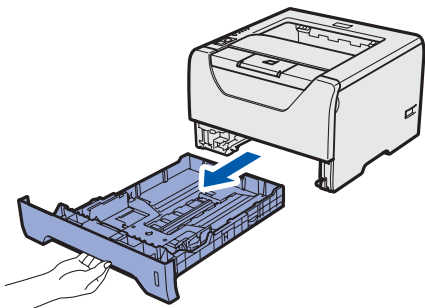

b Tryck på pappersledarnas blå frigöringsarm ① och anpassa pappersledarna efter storleken på det papper du fyller på. Kontrollera att pappersledarna sitter fast ordentligt i spåren.

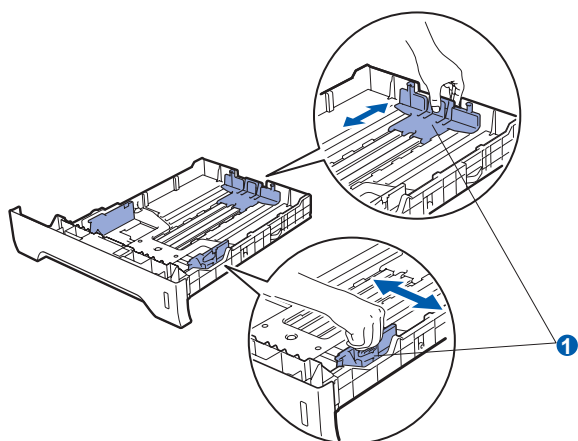

Obs

Tryck på frigöringsknappen ① i pappersfackets nederkant och dra sedan ut baksidan på papperskassetten för papperstorlekarna Legal eller Folio. (Papperstorlekarna Legal och Folio är inte tillgängliga i alla regioner.)

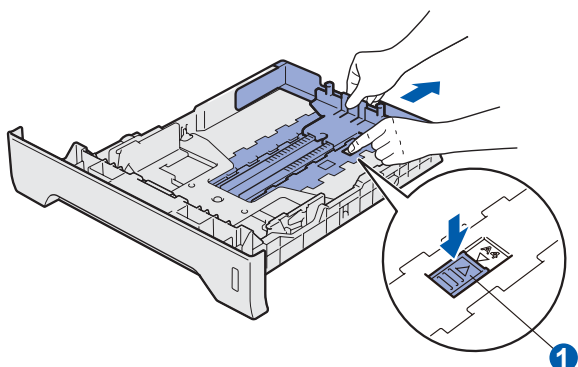

c Lufta pappersbunten väl för att undvika pappersstopp och felmatningar.

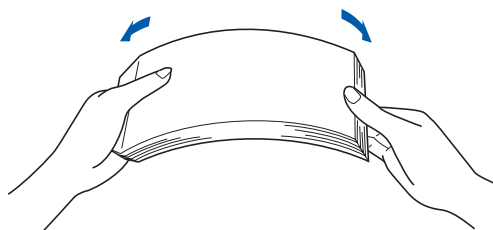

d Lägg i papper i facket och kontrollera att de inte överstiger maxmarkeringen ①. Den sida som du vill skriva ut på ska vara vänd nedåt.

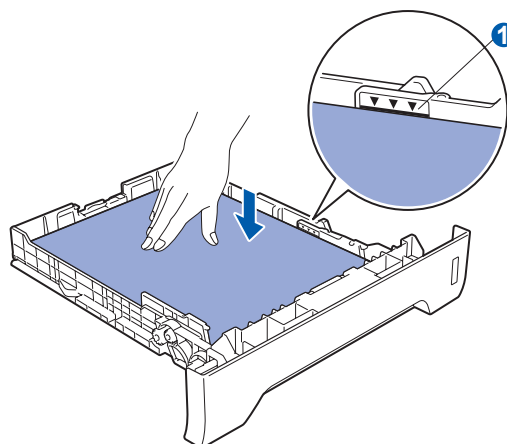

❗ VIKTIGT

Det är viktigt att pappersledarna är kant i kant med papperen för att matningen ska bli rätt.

e Sätt tillbaka pappersfacket ordentligt i skrivaren. Kontrollera att det har förts in helt och hållet i skrivaren.

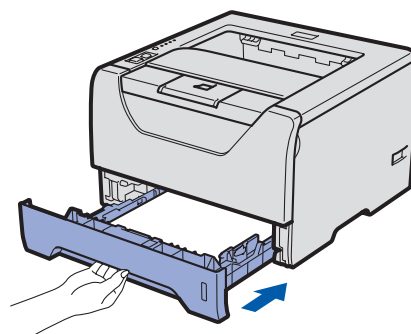

4

Skriva ut en testsida

VIKTIGT

Anslut INTE gränssnittskabeln än.

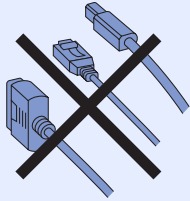

- a** Kontrollera att skrivarens strömbrytare är avslagen. Sätt i nätkabeln i skrivaren.

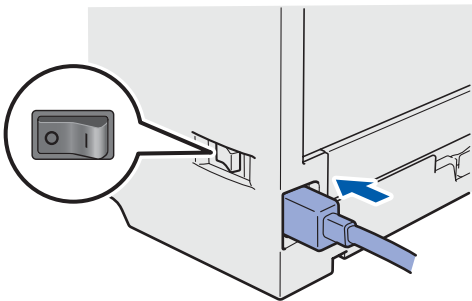

- b** Starta skrivaren med strömbrytaren.

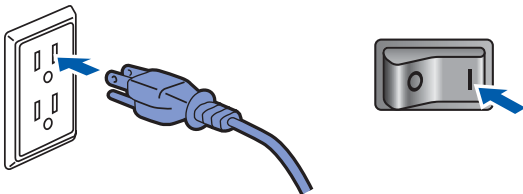

- c** Vik ut stöd 1.

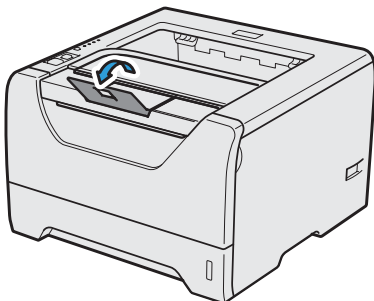

- d** När skrivaren har värmts upp slutar **Status**-lampan att blinka och lyser med fast grönt sken.

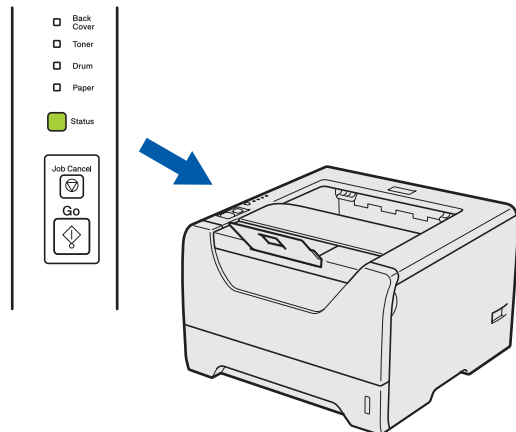

- e** Tryck på **Go**-knappen. Skrivaren skriver då ut en testsida. Kontrollera att testsidan skrevs ut korrekt.

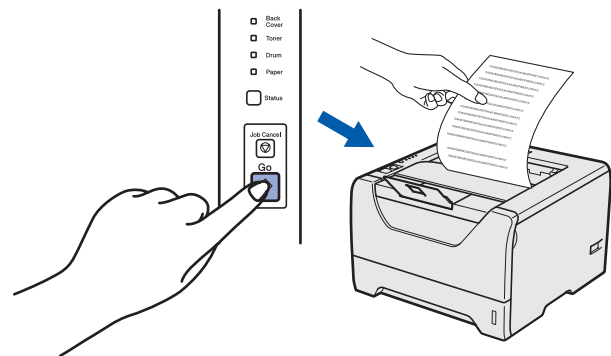

Obs

Den här funktionen är inte längre tillgänglig när du har skickat ett första utskriftsjobb från datorn.

Gå nu till

Fortsätt till nästa sida för att installera skrivardrivrutinen.

5

Välja anslutningstyp

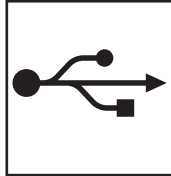
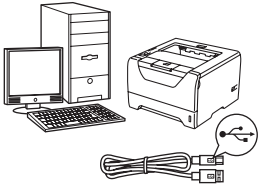

För USB-kabel

Windows[®], fortsätt till sid 8
Macintosh, fortsätt till sid 11

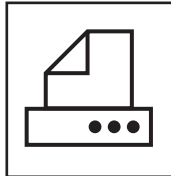
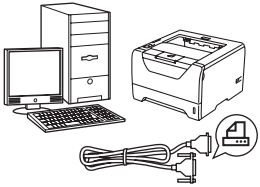

För parallellkabel

Windows[®], fortsätt till sid 13

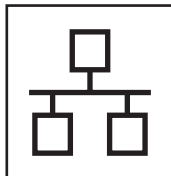
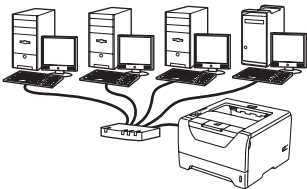

För trådbundet nätverk

Windows[®], fortsätt till sid 15
Macintosh, fortsätt till sid 20

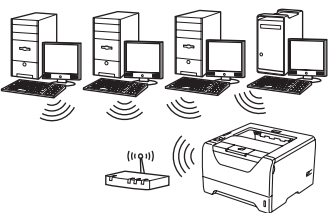

För trådlöst nätverk

Windows[®] och Macintosh,
fortsätt till sid 22

USB	Windows [®]
	Macintosh
parallell	Windows [®]
Trådbundet nätverk	Windows [®]
	Macintosh
Trådlöst nätverk	Windows [®]
	Macintosh



För användare med USB-kabel

6

Installera skrivardrivrutinen och ansluta skrivaren till datorn

❗ VIKTIGT

Anslut **INTE** USB-kabeln än.

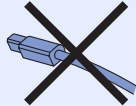

📝 Obs

Klicka på **Avbryt** om **Guiden Ny maskinvara** visas i datorn.

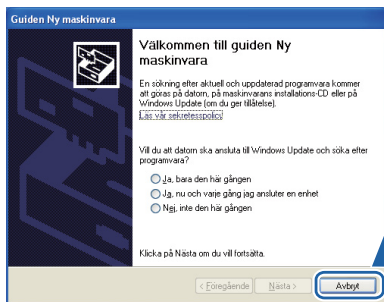

- a** Stäng av strömmen till skrivaren.



- b** Kontrollera att USB-kabeln **INTE** är ansluten till skrivaren och inled därefter installationen av skrivardrivrutinen. Dra ut kabeln igen om du redan har satt i den.

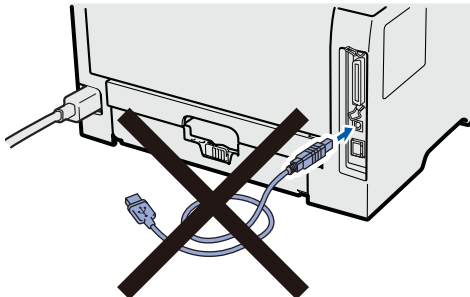

- c** Starta datorn. (Du måste logga in med administratörsrättigheter.)

- d** Sätt i den medföljande cd-skivan i cd-läsaren. Startbilden visas automatiskt. Välj din skrivarmodell och önskat språk.

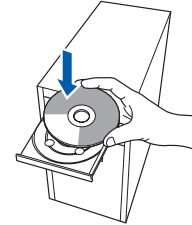

📝 Obs

Om Brother-skärmen inte visas automatiskt, gå till *Den här datorn (Dator)*, dubbelklicka på cd-ikonen och dubbelklicka sedan på **start.exe**.

- e** Klicka på **Installera skrivardrivrutin** på menyskärmen.



- f** Klicka på **Användare med USB-kabel**.





Obs

- Klicka på **Fortsätt** om skärmen **Kontroll av användarkonto** visas i **Windows Vista®**.

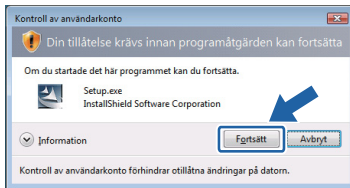

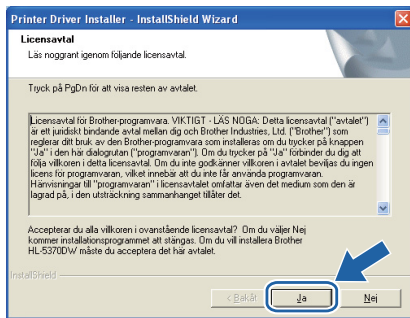

- Om du vill installera **PS-drivrutinen (Brothers BR-Script-skrivardrivrutin)** väljer du **Anpassad installation** och följer anvisningarna på skärmen. När skärmen **Välj komponenter** visas markerar du **PS-drivrutin (PostScript-emulering)** och sedan följer du anvisningarna på skärmen.

- g** Klicka på **Ja** när fönstret med **Licensavtal** visas, om du accepterar bestämmelserna i avtalet.

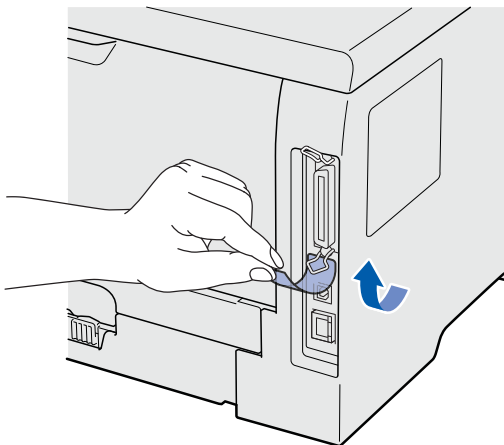

- h** Ta bort etiketten som täcker USB-porten.



- i** Kontrollera att strömmen är påslagen till skrivaren när den här skärmen visas. Anslut USB-kabeln till USB-porten som är markerad med symbolen  och anslut sedan kabeln till datorn. Klicka på **Nästa**.

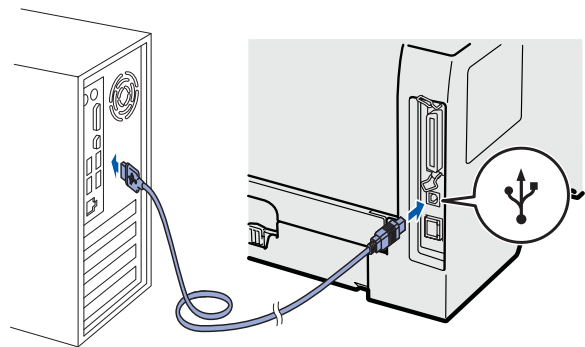
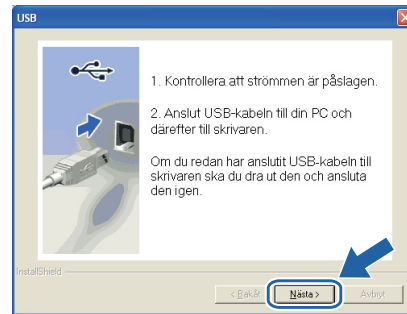



j Klicka på **Slutför**.

**Obs**

- Markera **Kör onlineregistrering** om du vill registrera din produkt online.
- Avmarkera **Välj som standardskrivare** om du inte vill ställa in skrivaren som standardskrivare.
- Avmarkera **Aktivera Statusövervakning** om du vill inaktivera statusövervakningen.

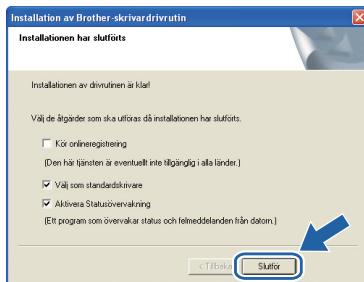

Installationen har nu slutförts.

**Obs****XPS-skrivardrivrutin**

Det är bäst att använda drivrutinen XML Paper Specification för utskrift från program som använder XML Paper Specification-dokument. Du kan hämta den senaste drivrutinen från Brother Solutions Center på <http://solutions.brother.com/>.



För användare med USB-kabel

6 Ansluta skrivaren till din Macintosh och installera drivrutinen

a Ta bort etiketten som täcker USB-porten.

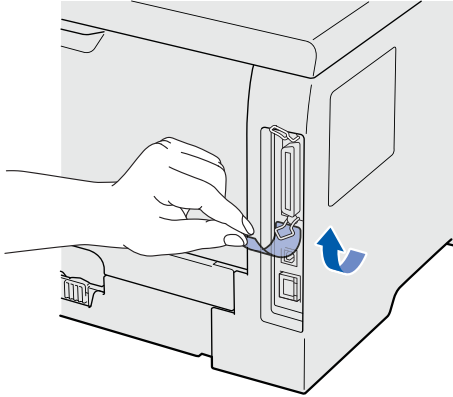

b Anslut USB-kabeln till USB-porten som är markerad med symbolen  och anslut sedan kabeln till din Macintosh-dator.

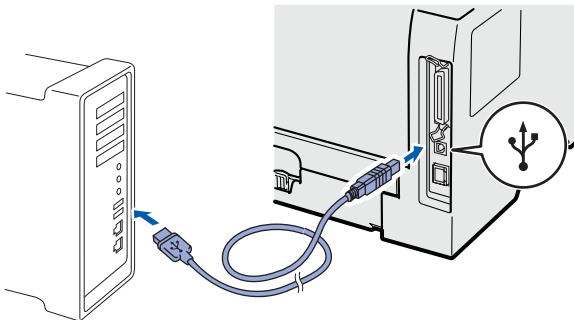

! VIKTIGT

Anslut **INTE** skrivaren till en USB-port på ett tangentbord eller en USB-hubb utan strömförsörjning.

c Kontrollera att strömmen är påslagen till skrivaren.



d Starta Macintosh-datorn. Sätt i den medföljande cd-skivan i cd-läsaren.

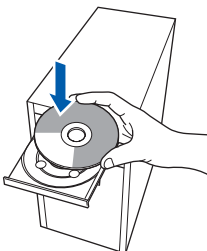

e Dubbelklicka på symbolen **HL5300** på skrivbordet. Dubbelklicka på symbolen **Start Here**. Följ anvisningarna på skärmen.

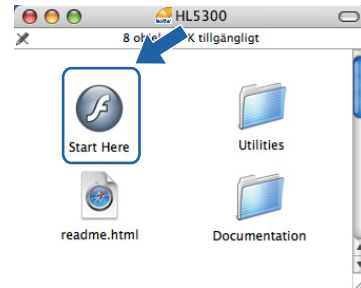

f Klicka på **Installera skrivardrivrutin** på menyskärmen.



g Klicka på **Användare med USB-kabel** och följ anvisningarna på skärmen. Starta sedan om Macintosh-datorn.



Obs

Mer information om hur du installerar PS-skrivardrivrutinen (Brothers BR-Script-skrivardrivrutin) finns i bruksanvisningen på cd-skivan.

h Programvaran från Brother kommer att söka efter en skrivare från Brother. Under tiden visas skärmen nedan.

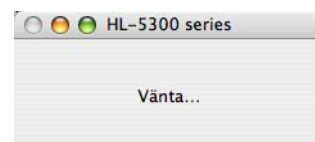



- i** Välj den skrivare som du vill ansluta och klicka på **OK**.

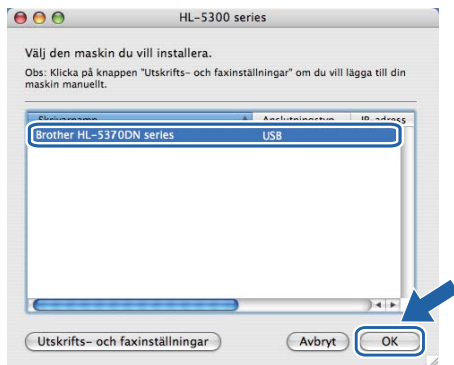

- j** Klicka på **OK** när den här skärmen visas.



Installationen har nu slutförts.



För användare med parallellkabel

6

Installera skrivardrivrutinen och ansluta skrivaren till datorn

VIKTIGT

Anslut **INTE** parallellkabeln än.

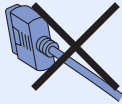

Obs

Klicka på **Avbryt** om **Guiden Ny maskinvara** visas i datorn.

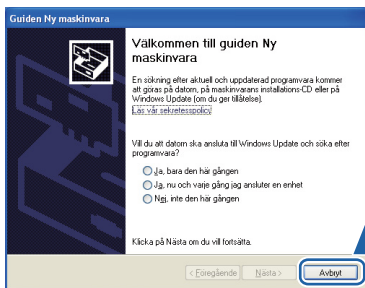

- a** Stäng av strömmen till skrivaren.



- b** Kontrollera att parallellkabeln **INTE** är ansluten till skrivaren och inled därefter installationen av skrivardrivrutinen. Dra ut kabeln igen om du redan har satt i den.

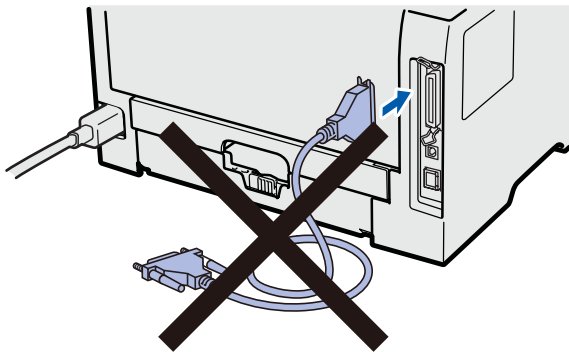

- c** Starta datorn. (Du måste logga in med administratörsrättigheter.)

- d** Sätt i den medföljande cd-skivan i cd-läsaren. Startbilden visas automatiskt. Välj din skrivarmodell och önskat språk.

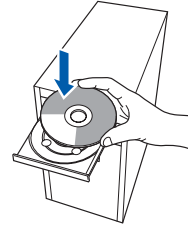

Obs

Om **Brother-skärmen** inte visas automatiskt, gå till **Den här datorn (Dator)**, dubbelklicka på **cd-ikonen** och dubbelklicka sedan på **start.exe**.

- e** Klicka på **Installera skrivardrivrutin** på menyskärmen.





f Klicka på **Användare med parallellkabel**.



Obs

- Klicka på **Fortsätt** om skärmen **Kontroll av användarkonto** visas i Windows Vista®.

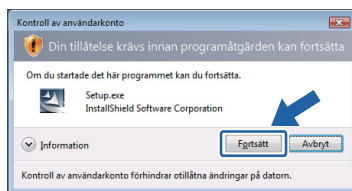

- Om du vill installera PS-drivrutinen (Brothers BR-Script-skrivardrivrutin) väljer du **Anpassad installation** och följer anvisningarna på skärmen. När skärmen **Välj komponenter** visas markerar du **PS-drivrutin (PostScript Emulation)** och sedan följer du anvisningarna på skärmen.

g Klicka på **Ja** när fönstret med **Licensavtal** visas, om du accepterar bestämmelserna i avtalet.

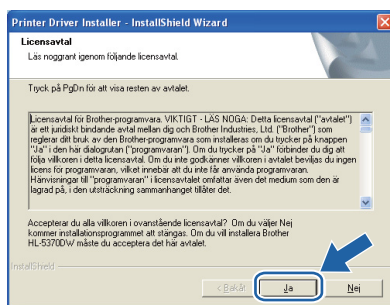

h Klicka på **Slutför**.

Obs

- Markera **Kör onlineregistrering** om du vill registrera din produkt online.
- Avmarkera **Välj som standardskrivare** om du inte vill ställa in skrivaren som standardskrivare.
- Avmarkera **Aktivera Statusövervakning** om du vill inaktivera statusövervakningen.

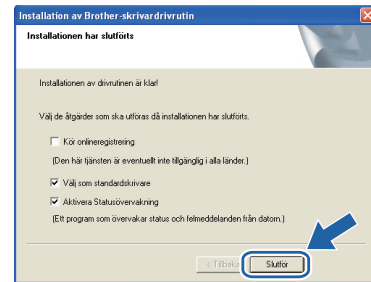

i Anslut parallellkabeln till datorn och därefter till skrivaren.

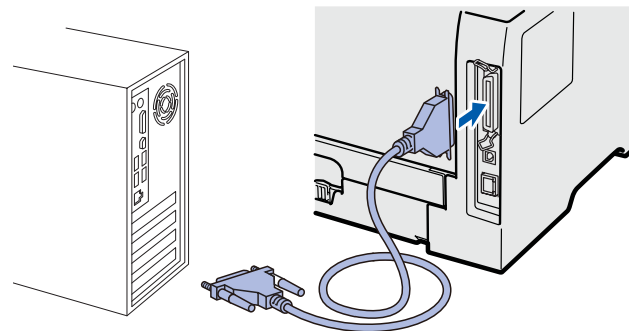

j Starta skrivaren med strömbrytaren.



Slutför

Installationen har nu slutförts.

Obs

XPS-skrivardrivrutin

Det är bäst att använda drivrutinen XML Paper Specification för utskrift från program som använder XML Paper Specification-dokument. Du kan hämta den senaste drivrutinen från Brother Solutions Center på <http://solutions.brother.com/>.

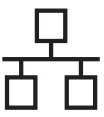

För användare med trådbundet nätverk

6

För användare av peer-to-peer-nätverksskrivare

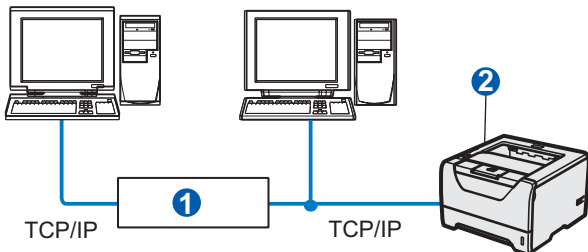

- 1 Router
- 2 Nätverksskrivare

Obs

Om du använder Windows®-brandvägg eller en brandväggsfunktion i ett antivirusprogram ska den temporärt inaktiveras. När du är säker på att det går att skriva ut konfigurerar du inställningarna enligt anvisningarna.

Anslut skrivaren till nätverket och installera drivrutinen

- a Anslut nätverkskabeln till LAN-porten som är märkt med symbolen  och därefter till en ledig port på din hubb.

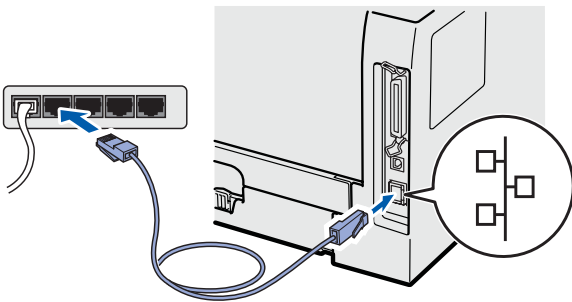

- b Kontrollera att strömmen är påslagen till skrivaren.



- c Starta datorn. (Du måste logga in med administratörsrättigheter.)

- d Sätt i den medföljande cd-skivan i cd-läsaren. Startbilden visas automatiskt. Välj din skrivarmodell och önskat språk.

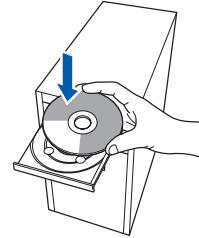

Obs

Om Brother-skärmen inte visas automatiskt, gå till *Den här datorn (Dator)*, dubbelklicka på cd-ikonen och dubbelklicka sedan på **start.exe**.

- e Klicka på **Installera skrivardrivrutin** på menyskärmen.



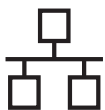

f Klicka på **Användare med nätverkskabel**.



Obs

- Klicka på **Fortsätt** om skärmen **Kontroll av användarkonto** visas i Windows Vista®.

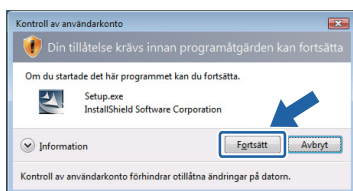

- Om du vill installera PS-drivrutinen (Brothers BR-Script-skrivardrivrutin) väljer du **Anpassad installation** och följer anvisningarna på skärmen. När skärmen **Välj komponenter** visas markerar du **PS-drivrutin (PostScript-emulering)** och sedan följer du anvisningarna på skärmen.

g Klicka på **Ja** när fönstret med **Licensavtal** visas, om du accepterar bestämmelserna i avtalet.

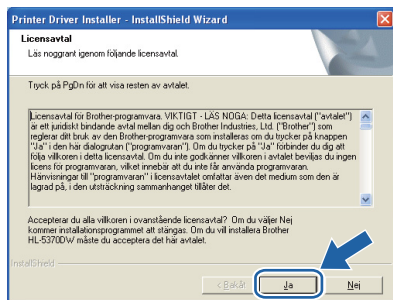

h Välj **Brother peer-to-peer nätverksskrivare** och klicka sedan på **Nästa**.

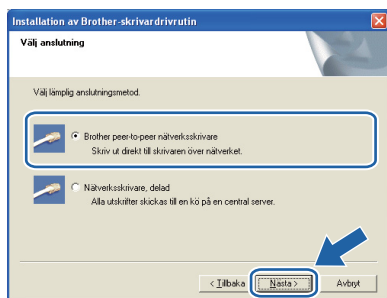

i Markera **Sök efter enheter i nätverket** och **välj från en lista över upptäckta enheter (Rekommenderas)**. Du kan också välja att i stället ange skrivarens IP-adress eller nodnamn. Klicka på **Nästa**.

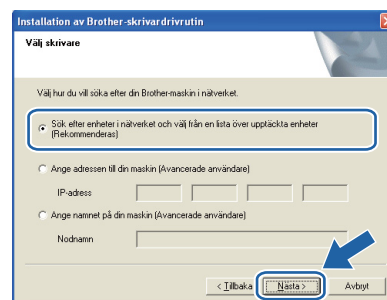

Obs

Du kan ta reda på skrivarens IP-adress och nodnamn genom att skriva ut sidan med skriverinställningar. Se *Skriva ut sidan med skriverinställningar* på sid 43.

j Välj din skrivare och klicka på **Nästa**.

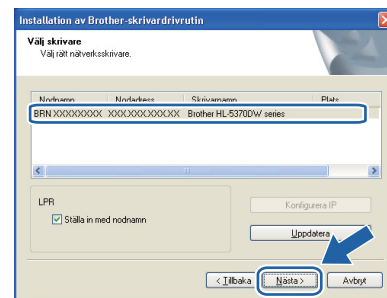

Obs

Klicka på **Uppdatera** om det tar lång tid (cirka en minut) innan din skrivare visas i listan.

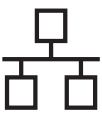

k Klicka på **Slutför**.

Obs

- Markera **Kör onlineregistrering** om du vill registrera din produkt online.
- Avmarkera **Välj som standardskrivare** om du inte vill ställa in skrivaren som standardskrivare.
- Avmarkera **Aktivera Statusövervakning** om du vill inaktivera statusövervakningen.
- Aktivera den personliga brandväggen (t.ex. Windows®-brandväggen) igen om du har inaktiverat den.

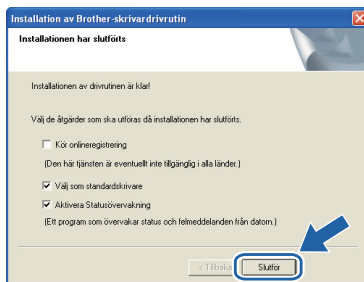

Slutför

Installationen har nu slutförts.

Obs

XPS-skrivardrivrutin

Det är bäst att använda drivrutinen XML Paper Specification för utskrift från program som använder XML Paper Specification-dokument. Du kan hämta den senaste drivrutinen från Brother Solutions Center på <http://solutions.brother.com/>.

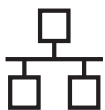

6

För användare med delad nätverksskrivare

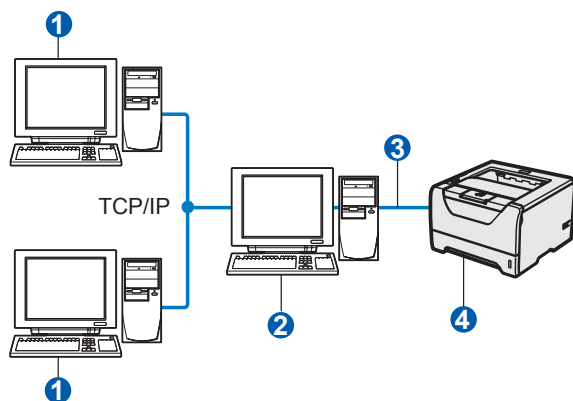

- 1 Klientdator
- 2 Kallas även för "server" eller "skrivarserver"
- 3 TCP/IP, USB eller parallell
- 4 Skrivare

Obs

Om du ska ansluta till en delad skrivare i ett nätverk rekommenderar vi att du frågar din systemadministratör om skrivarens kö- eller resursnamn före installationen.

Installera drivrutinen och välj rätt utskriftskö eller resursnamn

- a Starta datorn. (Du måste logga in med administratörsbehörighet.)
- b Sätt i den medföljande cd-skivan i cd-läsaren. Startbilden visas automatiskt. Välj din skrivarmodell och önskat språk.

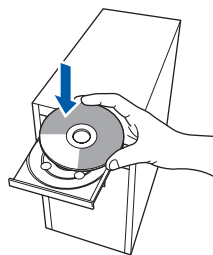

Obs

Om Brother-skärmen inte visas automatiskt, gå till Den här datorn (Dator), dubbelklicka på cd-ikonen och dubbelklicka sedan på **start.exe**.

- c Klicka på **Installera skrivardrivrutin** på menyskärmen.



- d Klicka på **Användare med nätverkskabel**.



Obs

- Klicka på **Fortsätt** om skärmen **Kontroll av användarkonto** visas i Windows Vista®.

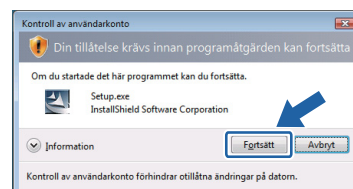

- Om du vill installera PS-drivrutinen (Brothers BR-Script-skrivardrivrutin) väljer du **Anpassad installation** och följer anvisningarna på skärmen. När skärmen **Välj komponenter** visas markerar du **PS-drivrutinen (PostScript-emulering)** och sedan följer du anvisningarna på skärmen.

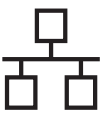

- e** Klicka på **Ja** när fönstret med **Licensavtal** visas, om du accepterar bestämmelserna i avtalet.

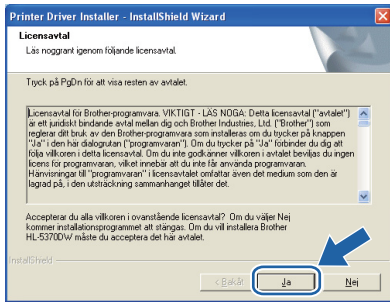

- f** Välj **Nätverksskrivare, delad**, och klicka sedan på **Nästa**.

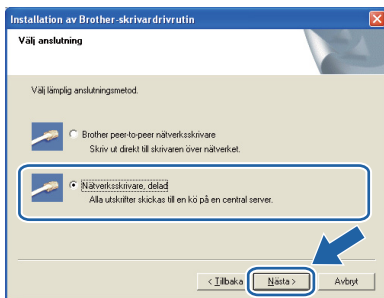

- g** Markera utskriftskön och klicka på **OK**.

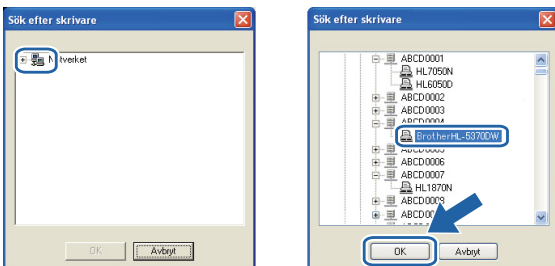

Obs

Kontakta din administratör om du inte känner till skrivarens placering och namn i nätverket.

- h** Klicka på **Slutför**.

Obs

- Markera **Kör onlineregistrering** om du vill registrera din produkt online.
- Avmarkera **Välj som standardskrivare** om du inte vill ställa in skrivaren som standardskrivare.
- Avmarkera **Aktivera Statusövervakning** om du vill inaktivera statusövervakningen.

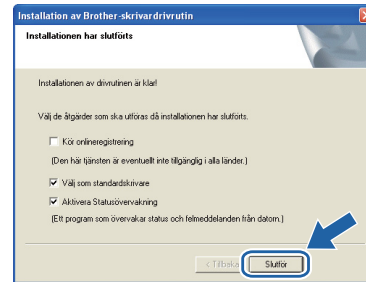

Slutför

Installationen har nu slutförts.

Obs

XPS-skrivardrivrutin

Det är bäst att använda drivrutinen XML Paper Specification för utskrift från program som använder XML Paper Specification-dokument. Du kan hämta den senaste drivrutinen från Brother Solutions Center på <http://solutions.brother.com/>.

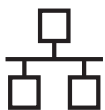

För användare med trådbundet nätverk

6

Ansluta skrivaren till din Macintosh och installera drivrutinen

- a** Anslut nätverkskabeln till LAN-porten som är märkt med symbolen  och därefter till en ledig port på din hubb.

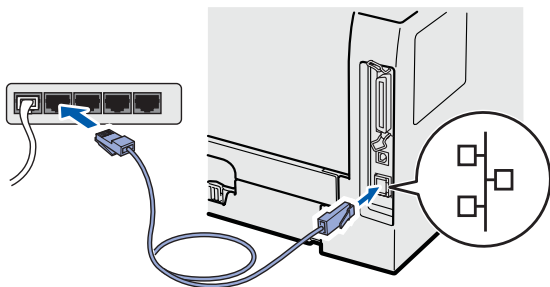

- b** Kontrollera att strömmen är påslagen till skrivaren.



- c** Starta Macintosh-datorn. Sätt i den medföljande cd-skivan i cd-läsaren.

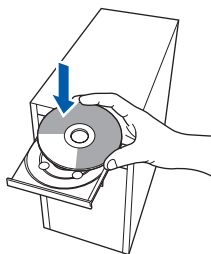

- d** Dubbelklicka på symbolen **HL5300** på skrivbordet. Dubbelklicka på symbolen **Start Here**. Följ anvisningarna på skärmen.

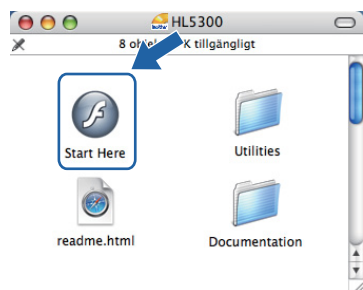

- e** Klicka på **Installera skrivardrivrutin** på menyskärmen.



- f** Klicka på **Användare med nätverkskabel** och följ anvisningarna på skärmen. Starta sedan om Macintosh-datorn.



Obs

Mer information om hur du installerar PS-skrivardrivrutinen (Brothers BR-Script-skrivardrivrutin) finns i bruksanvisningen på cd-skivan.

- g** Programvaran från Brother kommer att söka efter en skrivare från Brother. Under tiden visas skärmen nedan.

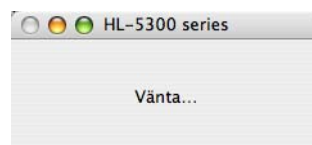

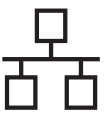

- h** Välj den skrivare som du vill ansluta och klicka på **OK**.

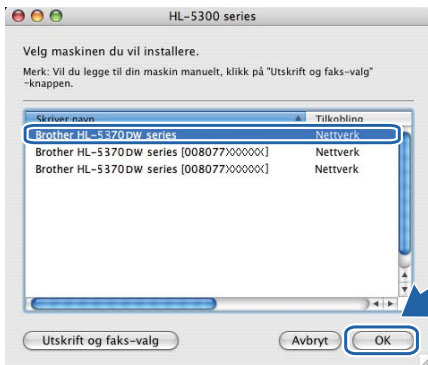

Obs

- Om fler än en skrivare av samma modell har anslutits till nätverket kommer MAC-adressen (Ethernet-adressen) att visas efter modellnamnet. Du kan även bekräfta IP-adressen genom att bläddra åt höger.
- Du kan ta reda på skrivarens MAC-adress (Ethernet-adress) och IP-adress genom att skriva ut sidan med skrivarinställningar. Se Skriva ut sidan med skrivarinställningar på sid 43.

- i** Klicka på **OK** när den här skärmen visas.



Slutför

Installationen har nu slutförts.



För användare med trådlösa nätverk

6

Innan du börjar

Först **måste** du konfigurera skrivarens trådlösa nätverksinställningar så att skrivaren kan kommunicera med nätverkets åtkomstpunkt/router. När skrivaren har konfigurerats så att den kan kommunicera med din åtkomstpunkt/router, kommer datorer i nätverket att ha åtkomst till skrivaren. För att skrivaren ska kunna användas från dessa datorer måste skrivardrivrutinen installeras. Följande steg hjälper dig genom konfigurationen och installationen.



Obs

- För att få bästa möjliga resultat vid vanliga, dagliga dokumentutskrift ska du ställa Brother-skrivaren så nära nätverkets åtkomstpunkt/router som möjligt, och se till att det finns så få hinder som möjligt mellan maskinen och åtkomstpunkten. Om det finns stora föremål eller väggar mellan de båda enheterna, eller om det förekommer störningar från andra elektroniska apparater, kan detta påverka dataöverföringshastigheten för dokumenten.
 - Av denna anledning är en trådlös anslutning kanske inte alltid den bästa anslutningsmetoden för alla typer av dokument och program. Om du skriver ut stora filer, som t.ex. flersidiga dokument med en blandning av text och stor grafik, bör du kanske överväga att välja trådbundet Ethernet eller parallellkabel i stället för att få en snabbare dataöverföring eller USB som ger den snabbaste datahastigheten.
 - Även om Brother HL-5370DW kan användas i både trådbundna och trådlösa nätverk, går det bara att använda en av anslutningsmetoderna åt gången.
 - I anvisningarna nedan ges två möjligheter till att installera Brother-skrivaren i ett trådlöst nätverk. Båda metoderna görs i infrastrukturläget med hjälp av en trådlös åtkomstpunkt/router som använder DHCP för att tilldela IP-adresser. Välj installationsmetod på nästa sida och följ anvisningarna. Om du vill installera skrivaren i någon annan trådlös miljö (t.ex. Ad-hoc-läge) finner du instruktioner om hur du gör detta i den bruksanvisning för nätverksanvändare som finns på cd-skivan.
Du kan läsa bruksanvisningen för nätverksanvändare genom att följa anvisningarna nedan.
- 1 Starta datorn. Sätt in Brother-cd-skivan i cd-läsaren.
 - 2 (Endast Macintosh-användare) Dubbelklicka på ikonen **HL5300** på skrivbordet. Dubbelklicka på symbolen **Start Here**.
 - 3 Välj din skrivarmodell och önskat språk. Cd-skivans huvudmeny visas då.
 - 4 Klicka på **Dokumentation** och **HTML-dokument**.

❗ VIKTIGT

- Vi rekommenderar att du kontaktar din systemadministratör före installationen om du ska ansluta skrivaren till ett nätverk. Du måste känna till de trådlösa nätverksinställningarna för att kunna fortsätta med den här installationen.
- Om du använder Windows[®]-brandvägg eller en brandväggsfunktion i ett antivirusprogram ska den temporärt inaktiveras. När du är säker på att det går att skriva ut konfigurerar du inställningarna enligt anvisningarna igen.
- Om du har konfigurerat skrivarens trådlösa inställningar tidigare måste du återställa skrivarservrens ursprungliga fabriksinställningar (se sid 43).

Infrastrukturläge

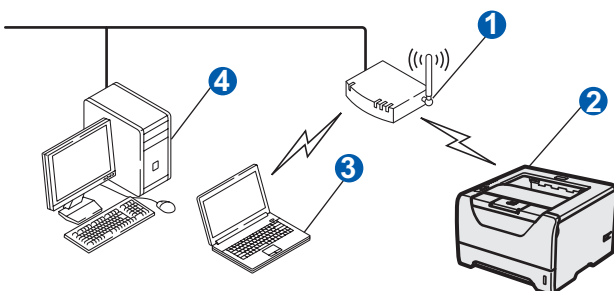

- 1 Åtkomstpunkt
- 2 Trådlös nätverksskrivare (din skrivare)
- 3 Dator med trådlösa funktioner som är ansluten till åtkomstpunkten
- 4 Trådbundna datorer som inte är utrustade för trådlös anslutning ansluts till åtkomstpunkten med en Ethernet-kabel



7

Bekräfta nätverksmiljön (infrastrukturläge)

Välj konfigurationsmetod och fortsätt till angiven sida.

Konfiguration med Brother-installationsprogrammet på cd-skivan (rekommenderas)

■ Konfiguration med tillfällig användning av en nätverkskabel

Du måste använda en Ethernet-kabel tillfälligt när du konfigurerar Brother-skrivaren på det här sättet. Ethernet-kabeln medföljer inte som standard.

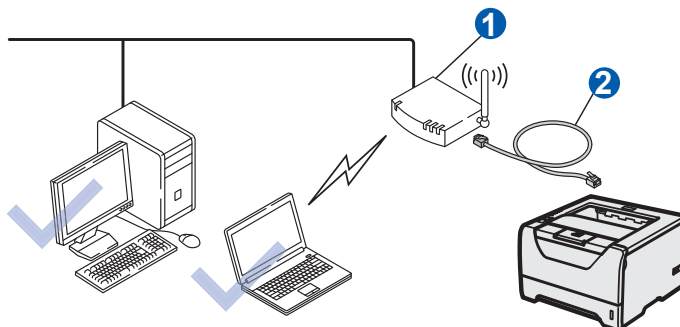

Om det finns en Ethernet-hubb eller router i samma nätverk som skrivarens trådlösa åtkomstpunkt ①, kan du ansluta hubben eller routern tillfälligt till skrivaren med hjälp av en Ethernet-kabel ②. Detta är ett enkelt sätt att konfigurera skrivaren. På så vis blir det lätt att utföra konfigurationen. Du kan sedan fjärrkonfigurera skrivaren från en dator i nätverket.

Gå nu till

För Windows®-användare, fortsätt till sid 24

För Macintosh-användare, fortsätt till sid 33

Konfiguration med den automatiska trådlösa metoden (en knapptryckning)

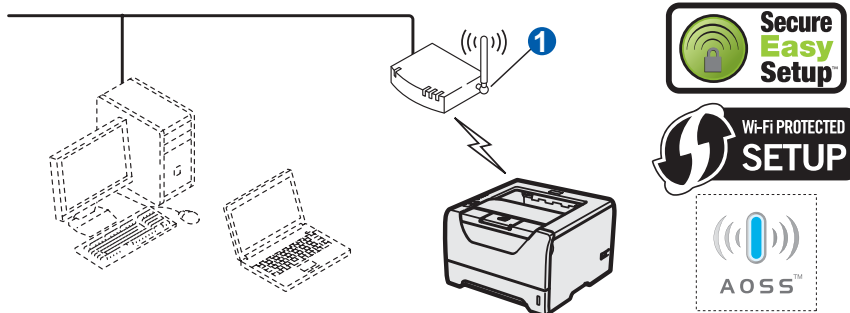

Om din trådlösa åtkomstpunkt ① stöder antingen SecureEasySetup™, Wi-Fi Protected Setup (PBC¹) eller AOSS™ kan du konfigurera skrivaren utan att känna till det trådlösa nätverkets inställningar. Åtkomstpunkten/routern och skrivaren kan kommunicera automatiskt med hjälp av SecureEasySetup™-, Wi-Fi Protected Setup- eller AOSS™-proceduren.

¹ Konfiguration med en knapptryckning

Konfiguration med hjälp av pinmetoden för Wi-Fi Protected Setup

Om den trådlösa åtkomstpunkten ① stöder Wi-Fi Protected Setup kan du även konfigurera med pinmetoden för Wi-Fi Protected Setup. Ytterligare anvisningar finns i kapitel 7 i bruksanvisningen för nätverksanvändare på cd-skivan.

Gå nu till

För Windows®-användare, fortsätt till sid 29

För Macintosh-användare, fortsätt till sid 38



Konfiguration i infrastrukturläget med Brother-installationsprogrammet

8

Konfigurera de trådlösa inställningarna

Du måste känna till de trådlösa nätverksinställningarna för att kunna fortsätta med den här installationen. Var noga med att anteckna de nuvarande inställningarna, t.ex. SSID, verifiering och kryptering för det trådlösa nätverket. Om du inte känner till dem kontaktar du nätverksadministratören eller tillverkaren av åtkomstpunkten/routern.

Artikel	Exempel	Anteckna nuvarande inställningar för det trådlösa nätverket
Kommunikationsläge: (Infrastruktur)	Infrastruktur	
Nätverksnamn: (SSID, ESSID)	HELLO	
Verifieringsmetod: (Öppet system, Delad nyckel, WPA-PSK ¹ , WPA2-PSK ¹ , LEAP, EAP-FAST)	WPA2-PSK	
Krypteringsläge: (Ingen, WEP, TKIP, AES, CKIP)	AES	
Nätverksnyckel: (Krypteringsnyckel, WEP-nyckel ² , Lösenordsfras)	12345678	

¹ WPA/WPA2-PSK (Wi-Fi Protected Access Pyre-Shared Key) står för WPA-användning med en i förväg delad nyckel. Härigenom kan den trådlösa Brother-maskinen anslutas till en åtkomstpunkt med hjälp av TKIP- eller AES-kryptering (WPA-Personal). WPA/WPA2-PSK (TKIP eller AES) använder en PSK (Pre-Shared Key, en i förväg delad nyckel) som består av 8 - 63 tecken.

² WEP-nyckeln används i nätverk med 64-bitars eller 128-bitars kryptering och kan innehålla både siffror och bokstäver. Mer information finns i dokumentationen till din åtkomstpunkt eller trådlösa router. Denna nyckel är ett 64-bitars eller 128-bitars värde som måste anges i ASCII- eller hexadecimalt format.

Till exempel:

64-bitars ASCII:	Använder 5 texttecken, t.ex. "Hello" (skiftlägeskänsligt)
64-bitars hexadecimalt:	Använder 10 hexadecimala datatecken, t.ex. "71f2234aba"
128-bitars ASCII:	Använder 13 texttecken, t.ex. "Wirelesscomms" (skiftlägeskänsligt)
128-bitars hexadecimalt:	Använder 26 hexadecimala datatecken, t.ex. "71f2234ab56cd709e5412aa3ba"

❗ VIKTIGT

Du måste använda en Ethernet-kabel tillfälligt under konfigurationen (kabel medföljer ej).

- a** Kontrollera att strömmen är påslagen till skrivaren.



- b** Starta datorn. (Du måste logga in med administratörsbehörighet.)

- c** Sätt i den medföljande cd-skivan i cd-läsaren. Startbilden visas automatiskt. Välj din skrivarmodell och önskat språk.

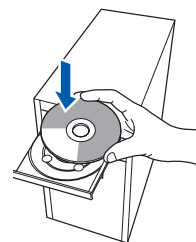



Obs

Om Brother-skärmen inte visas automatiskt, gå till Den här datorn (Dator), dubbelklicka på cd-ikonen och dubbelklicka sedan på **start.exe**.

d Klicka på **Installera skrivardrivrutin** på menyskrärmen.

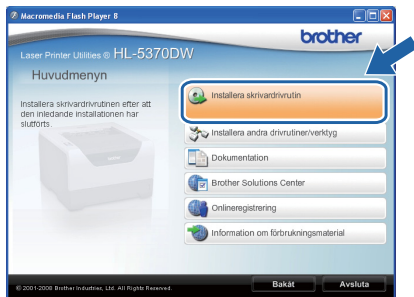

e Klicka på **Användare med trådlösa nätverk**.



Obs

Klicka på **Tillåt** om skärmen **Kontroll av användarkonto** visas i Windows Vista®.

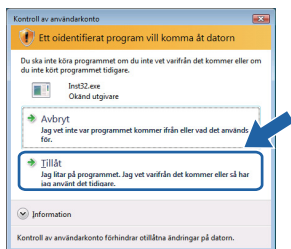

f Välj **Trådlös** inställning och **installering av drivenhet (Rekommenderas)**, och klicka sedan på **Nästa**.

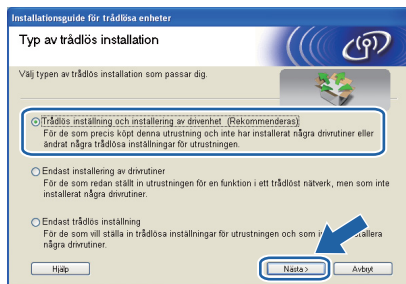

g

Välj **Steg-för-steg installation (rekommenderas)** och klicka sedan på **Nästa**.

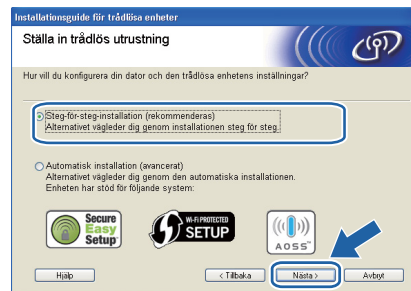

h

Välj **Med kabel (rekommenderas)** och klicka sedan på **Nästa**.

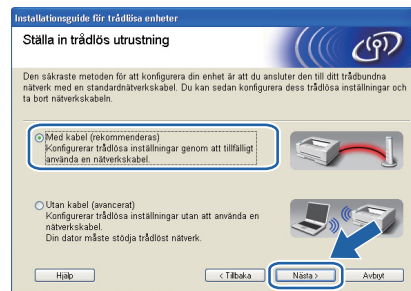

i

Anslut din trådlösa Brother-enhet (skrivaren) till åtkomstpunkten med en nätverkskabel och klicka på **Nästa**.

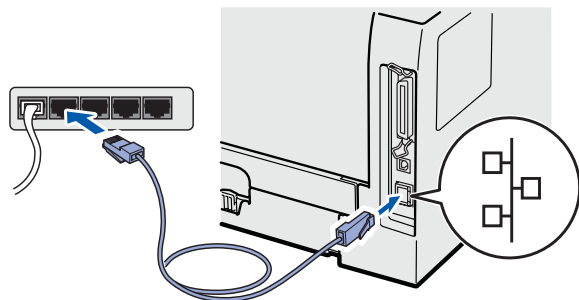



j Välj den skrivare som du vill konfigurera och klicka på **Nästa**. Om listan är tom kontrollerar du att åtkomstpunkten och skrivaren är påslagna, och klickar sedan på **Uppdatera**.

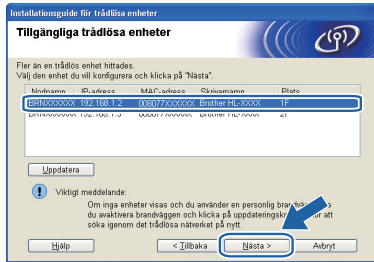

Obs

- Standardnodnamnet är "BRNxxxxxxxxxxxx".
- Du kan ta reda på skrivarens MACadress (Ethernet-adress) genom att skriva ut sidan med skrivarinställningar. Se Skriva ut sidan med skrivarinställningar på sid 43.

k Guiden söker efter trådlösa nätverk som är tillgängliga från skrivaren. Välj den åtkomstpunkt som du vill ansluta skrivaren till (det SSID du skrev ned på sid 24), och klicka sedan på **Nästa**.

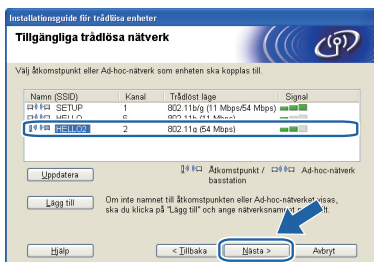

Obs

- Skrivarens standard-SSID är "SETUP". Välj inte detta SSID.
- Om listan är tom bör du kontrollera strömförsörjningen till åtkomstpunkten samt att den sänder SSID-informationen. Kontrollera även att skrivaren och åtkomstpunkten står tillräckligt nära varandra för att kunna kommunicera trådlöst. Klicka sedan på **Uppdatera**.
- Om åtkomstpunkten är inställd på att inte sända ett SSID kan du lägga till det manuellt genom att klicka på **Lägg till**. Följ anvisningarna på skärmen för att ange **Namn (SSID)** och klicka sedan på **Nästa**.



l Om nätverket inte är konfigurerat för verifiering och kryptering kommer följande skärmbild att visas. Klicka på **OK** för att fortsätta med konfigurationen och fortsatt till **n**.



m

Om nätverket har konfigurerats för verifiering och kryptering kommer följande skärmbild att visas. När du konfigurerar den trådlösa Brother-skrivaren måste du göra det så att konfigurationen matchar de verifierings- och krypteringsinställningar som du har antecknat sid 24 för det befintliga trådlösa nätverket. Välj **Verifieringsmetod** och **Krypteringsläge** i rullgardinsmenyerna i inställningsrutorna. Ange sedan **Nätverksnyckel**, **Bekräfta nätverksnyckel** och klicka på **Nästa**.



Obs

- Klicka på **Avancerat** om du vill konfigurera mer än en WEP-nyckel.
- Om du inte känner till nätverkets verifierings- och krypteringsinställningar kontaktar du nätverksadministratören eller tillverkaren av åtkomstpunkten/routern.
- Om du använder WEP och den utskrivna nätverkskonfigurationssidan i **n** visar **Link OK (Länk OK)** på punkt **Wireless Link Status (Status för trådlös länk)**, men skrivaren inte går att hitta i nätverket, kontrollerar du att WEP-nyckeln är rätt given. WEP-nyckeln är skiftlägeskänslig.



n Klicka på **Nästa**. Inställningarna skickas till skrivaren. Om du klickar på **Avbryt** ändras inte inställningarna. Sidan med nätverkskonfigurationen skrivs ut.

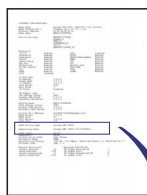
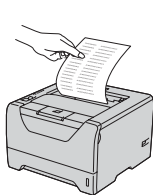
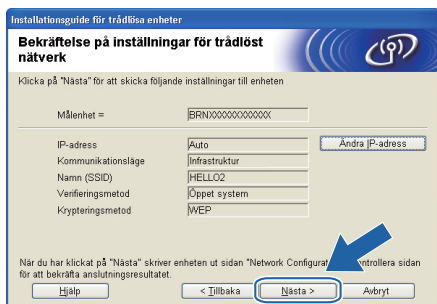

```
<Comm. Mode> Ad-hoc
<Name (SSID)> SETUP
<Authentication Mode> Open System
<Encryption Mode> NONE
<Wireless Link Status> Link OK, 11b(11Mbps), Receiving Signal = 3, Operating Ch = 11
<Tx Power Code> JPN, 1, 0
```

Obs

- Om du vill ange IP-adressinställningarna för skrivaren manuellt klickar du på **Ändra IP-adress** och anger de IP-adressuppgifter som krävs för ditt nätverk.
- Inställningen för trådlöst nätverk ändras automatiskt till Aktiverat när de trådlösa inställningarna skickas till skrivaren.

o Kontrollera utskriften med nätverkskonfigurationssidan. Välj statusen som visas för **Wireless Link Status** (Status för trådlöst nätverk) på nätverkskonfigurationssidan. Klicka på **Nästa**. Om statusen är **Link OK.** (Länk OK), fortsatt till **q**. Om statusen är **Failed to Associate** (Kunde inte ansluta), fortsatt till **p**.

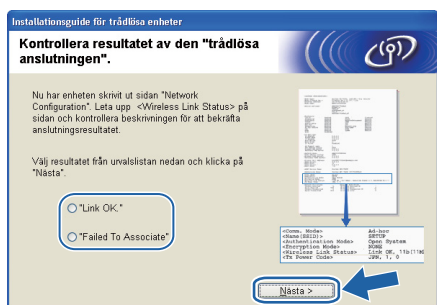

p Klicka på **Slutför**. Trådlös installation kunde inte anslutas till ett trådlöst nätverk. Det beror antagligen på fel säkerhetsinställningar. Återställ skrivarservern till fabriksinställningar (se sid 43). Bekräfta säkerhetsinställningarna i det trådlösa nätverket som du antecknade på sidan 24 och starta från **e** på sid 25 igen.

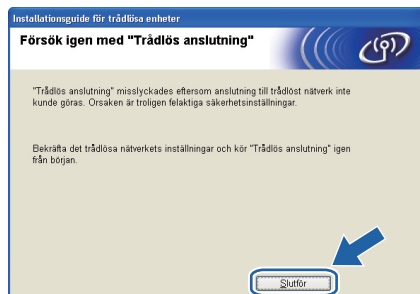

q Koppla bort nätverkskabeln mellan åtkomstpunkten (hubb eller router) och skrivaren, och klicka på **Nästa**.

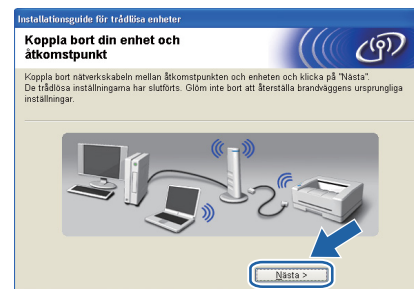

Installera skrivardrivrutinen

VIKTIGT

- Försök **INTE** att stänga någon av skärmarna under installationen.
- Om du inte lyckas konfigurera de trådlösa inställningarna visas ett felmeddelande under installationen av skrivardrivrutinen och installationen avslutas. Om detta problem uppstår, återställ skrivarservern till fabriksinställningarna (se sid 43) och gå tillbaka till steg **e** på sid 25 och installera den trådlösa anslutningen på nytt.

r Klicka på **Ja** när fönstret med **Licensavtal** visas, om du accepterar bestämmelserna i avtalet.





S Välj **Standardinstallation** och klicka sedan på **Nästa**.

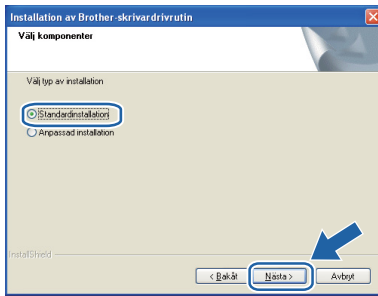

Obs

Om du vill installera PS-drivrutinen (Brothers BR-Script-skrivardrivrutin) väljer du **Anpassad installation** och följer anvisningarna på skärmen. När skärmen **Välj komponenter** visas markerar du **PS-drivrutin (PostScript-emulering)** och sedan följer du anvisningarna på skärmen.

t Markera **Sök efter enheter i nätverket** och **välj från en lista över upptäckta enheter (Rekommenderas)**. Du kan också välja att i stället ange skrivarens IP-adress eller nodnamn. Klicka på **Nästa**.

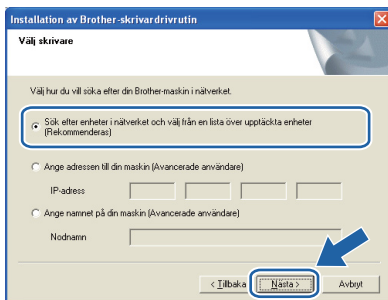

Obs

Du kan ta reda på skrivarens IP-adress och nodnamn genom att skriva ut sidan med skrivarinställningar. Se *Skriva ut sidan med skrivarinställningar* på sid 43.

U Välj din skrivare och klicka på **Nästa**.

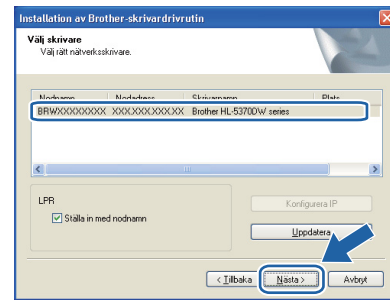

Obs

Klicka på **Uppdatera** om det tar lång tid, 1 minut eller mer, innan din skrivare visas i listan. Om skrivaren ändå inte visas återställer du skrivarservern till fabriksinställningarna (se sid 43), fortsätter med steg **e** på sid 25 och gör om den trådlösa installationen.

V Klicka på **Slutför**.

Obs

- Markera **Kör onlineregistrering** om du vill registrera din produkt online.
- Avmarkera **Välj standardskrivare** om du inte vill ställa in skrivaren som standardskrivare.
- Avmarkera **Aktivera Statusövervakning** om du vill inaktivera statusövervakningen.
- Aktivera den personliga brandväggen (t.ex. Windows®-brandväggen) igen om du har inaktiverat den.

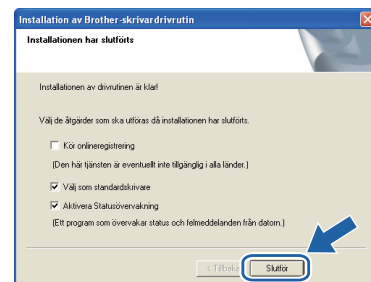

Slutför

Installationen har nu slutförts.

Obs

XPS-skrivardrivrutin

Det är bäst att använda drivrutinen XML Paper Specification för utskrift från program som använder XML Paper Specification-dokument. Du kan hämta den senaste drivrutinen från Brother Solutions Center på <http://solutions.brother.com/>.



Konfiguration med den automatiska trådlösa metoden (en knapptryckning)

8 Konfigurera de trådlösa inställningarna

Om din trådlösa åtkomstpunkt/router stöder antingen SecureEasySetup™, Wi-Fi Protected Setup (PBC¹) eller AOSS™ är det lätt att konfigurera skrivaren utan att känna till inställningarna för det trådlösa nätverket. Brother-skrivaren har en knapp för inställning av det trådlösa läget. Den här funktionen känner automatiskt av vilket läge åtkomstpunkten använder för konfiguration med en knapptryckning (SecureEasySetup™, Wi-Fi Protected Setup eller AOSS™). Genom att trycka på en knapp på den trådlösa åtkomstpunkten/routern, kan du göra inställningarna för det trådlösa nätverket och säkerhetsinställningarna. Information om hur du växlar till läget för inställning med en-knapptryckning finns i bruksanvisningen till åtkomstpunkten/routern i ditt trådlösa nätverk.

¹ Konfiguration med en knapptryckning

Obs

Åtkomstpunkter och routrar som stöder SecureEasySetup™, Wi-Fi Protected Setup eller AOSS™ har märkts med de symboler som visas nedan.



- a** Kontrollera att strömmen är påslagen till skrivaren.



- b** Starta datorn. (Du måste logga in med administratörsbehörighet.)

- c** Sätt i den medföljande cd-skivan i cd-läsaren. Startbilden visas automatiskt. Välj din skrivarmodell och önskat språk.

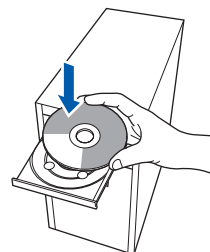

Obs

Om Brother-skärmen inte visas automatiskt, gå till Den här datorn (Dator), dubbelklicka på cd-ikonen och dubbelklicka sedan på **start.exe**.

- d** Klicka på **Installera skrivardrivrutin** på menyskärmen.





e Klicka på **Användare med trådlösa nätverk**.



Obs

Klicka på **Tillåt** när skärmen **Kontroll av användarkonto** visas i Windows Vista®.

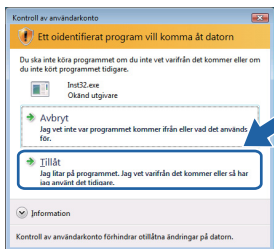

f Välj **Trådlös inställning och inställning av drivenhet (Rekommenderas)**, och klicka sedan på **Nästa**.

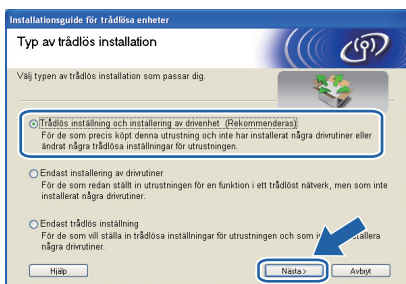

g Välj **Automatisk installation (avancerat)** och klicka sedan på **Nästa**.



h Läs meddelandet på skärmen och klicka på **Nästa**.

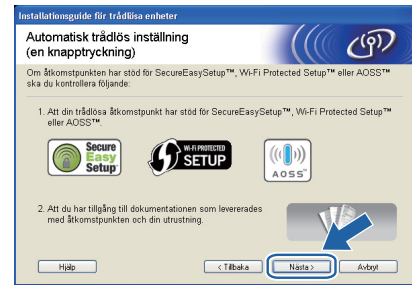

i Ta bort etiketten som täcker USB-gränssnittskontakten för att trycka på knappen för trådlös installation.

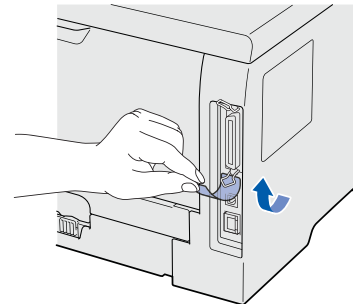

j Tryck på knappen för trådlös installation som sitter på baksidan av skrivaren i mindre än två sekunder, så som bilden nedan visar. Skrivaren ställs in på läget för trådlös inställning med en knapptryckning. Den här funktionen känner automatiskt av vilket läge åtkomstpunkten använder för konfiguration med en knapptryckning (SecureEasySetup™, Wi-Fi Protected Setup eller AOSS™).

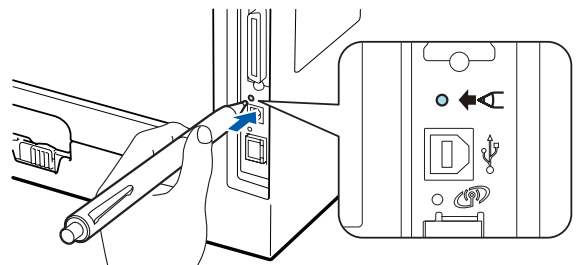

Obs

- Tryck in knappen med hjälp av ett spetsigt föremål som t.ex. en penna.
- Om du trycker på knappen i minst tre sekunder växlar skrivaren till läget med pinmetod för Wi-Fi Protected Setup.

k Skrivaren växlar till läget för trådlös inställning med en knapptryckning. Skrivaren söker efter en åtkomstpunkt med stöd för SecureEasySetup™, Wi-Fi Protected Setup eller AOSS™ i två minuter.



I Ställ in SecureEasySetup™-, Wi-Fi Protected Setup- eller AOSS™-läget på åtkomstpunkten, beroende på vilken metod som stöds av den. Mer information hittar du i den bruksanvisning som levererades med åtkomstpunkten.

m Vänta till **Status**-lampan på skrivaren markerar **Connected (Anslutet)**. **Status**-lampan lyser i 5 minuter. (Se *Lampans betydelse när läget för trådlös inställning med en knapptryckning används* på sid 52.) Det markerar att skrivaren har anslutits till åtkomstpunkten/routern. Du kan nu använda skrivaren i det trådlösa nätverket.

Om lampan markerar **Connection Fail (Anslutningsfel)** (se *Lampans betydelse när läget för trådlös inställning med en knapptryckning används* på sid 52) har skrivaren inte kunnat ansluta till åtkomstpunkten/routern. Försök med att börja om från **j** på sid 30 igen. Om samma meddelande visas igen återställer du skrivarservern till fabriksinställningarna. Information om återställning finns i *Återställ nätverksinställningarna till fabriksinställningar* på sid 43.

Om lampan markerar **No Access Point (Ingen åtkomstpunkt)** (se *Lampans betydelse när läget för trådlös inställning med en knapptryckning används* på sid 52) har skrivaren inte kunnat känna av åtkomstpunkten/routern i nätverket. Ställ skrivaren så nära åtkomstpunkten/routern som möjligt, undvik hindrande föremål och starta sedan om från **j** på sid 30 igen. Om samma meddelande visas igen återställer du skrivarservern till fabriksinställningarna och försöker en gång till. Information om återställning finns i *Återställ nätverksinställningarna till fabriksinställningar* på sid 43.

Om lampan indikerar **Connection Error (Anslutningsfel)** (se *Lampans betydelse när läget för trådlös inställning med en knapptryckning används* på sid 52) har skrivaren detekterat fler än två åtkomstpunkter/routrar i nätverket som har läget SecureEasySetup™, Wi-Fi Protected Setup eller AOSS™ aktiverat. Kontrollera att endast en router eller åtkomstpunkt har läget SecureEasySetup™, Wi-Fi Protected Setup eller AOSS™ aktiverat och starta sedan om från **j** på sid 30 igen.

n Klicka på **Nästa**.

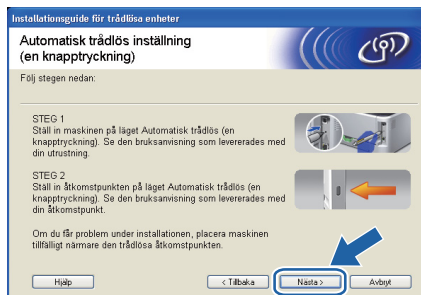

o Markera rutan när du har kontrollerat att du har slutfört de trådlösa inställningarna, och klicka sedan på **Nästa**.

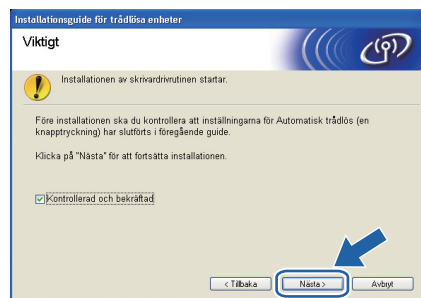

Installera skrivardrivrutinen

VIKTIGT

- Försök **INTE** att stänga någon av skärmarna under installationen.
- Om du inte lyckas konfigurera de trådlösa inställningarna visas ett felmeddelande under installationen av skrivardrivrutinen och installationen avslutas. Om detta problem uppstår, återställ skrivarservern till fabriksinställningarna (se sid 43) och gå tillbaka till steg **e** på sid 30 och installera den trådlösa anslutningen på nytt.

p Klicka på **Ja** när fönstret med **Licensavtal** visas, om du accepterar bestämmelserna i avtalet.

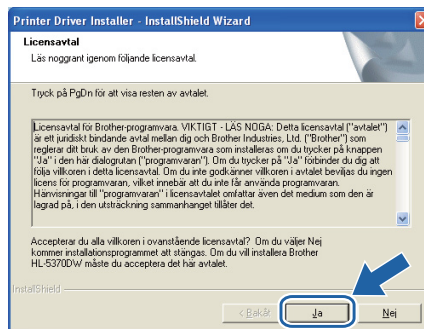



- q** Välj **Standardinstallation** och klicka sedan på **Nästa**.

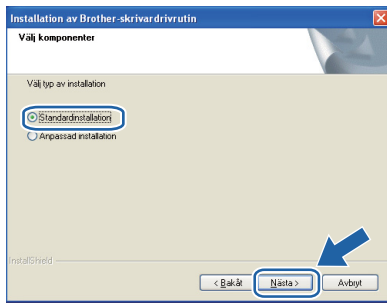

Obs

Om du vill installera PS-drivrutinen (Brothers BR-Script-skrivardrivrutin) väljer du **Anpassad installation** och följer anvisningarna på skärmen. När skärmen **Välj komponenter** visas markerar du **PS-drivrutin (PostScript-emulering)** och sedan följer du anvisningarna på skärmen.

- r** Markera **Sök efter enheter i nätverket** och **välj från en lista över upptäckta enheter (Rekommenderas)**. Du kan också välja att stället ange skrivarens IP-adress eller nodnamn. Klicka på **Nästa**.

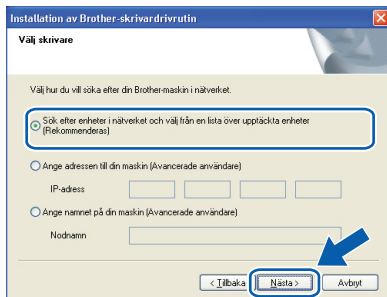

Obs

Du kan ta reda på skrivarens IP-adress och nodnamn genom att skriva ut sidan med skrivarinställningar. Se *Skriva ut sidan med skrivarinställningar* på sid 43.

- s** Välj din skrivare och klicka på **Nästa**.

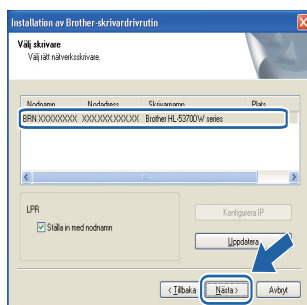

Obs

Klicka på **Uppdatera** om det tar lång tid, 1 minut eller mer, innan din skrivare visas i listan. Om skrivaren ändå inte visas återställer du skrivarservern till fabriksinställningarna (se sid 43), fortsätter med steg **e** på sid 30 och gör om den trådlösa installationen.

- t** Klicka på **Slutför**.

Obs

- Markera **Kör onlineregistrering** om du vill registrera din produkt online.
- Avmarkera **Välj standardskrivare** om du inte vill ställa in skrivaren som standardskrivare.
- Avmarkera **Aktivera Statusövervakning** om du vill inaktivera statusövervakningen.
- Aktivera den personliga brandväggen (t.ex. Windows®-brandväggen) igen om du har inaktiverat den.

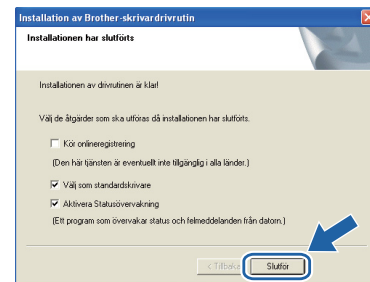

Slutför Installationen har nu slutförts.

Obs

XPS-skrivardrivrutin

Det är bäst att använda XPS-skrivardrivrutinen (XML Paper Specification) för utskrift från program som använder XML-dokument. Du kan hämta den senaste drivrutinen från Brother Solutions Center på <http://solutions.brother.com/>.



Konfiguration i infrastrukturläget med Brother-installationsprogrammet

8 Konfigurera de trådlösa inställningarna

Du måste känna till de trådlösa nätverksinställningarna för att kunna fortsätta med den här installationen. Var noga med att anteckna de nuvarande inställningarna, t.ex. SSID, verifiering och kryptering för det trådlösa nätverket. Om du inte känner till dem kontaktar du nätverksadministratören eller tillverkaren av åtkomstpunkten/routern.

Artikel	Exempel	Anteckna nuvarande inställningar för det trådlösa nätverket
Kommunikationsläge: (Infrastruktur)	Infrastruktur	
Nätverksnamn: (SSID, ESSID)	HELLO	
Verifieringsmetod: (Öppet system, Delad nyckel, WPA-PSK ¹ , WPA2-PSK ¹ , LEAP, EAP-FAST)	WPA2-PSK	
Krypteringsläge: (Ingen, WEP, TKIP, AES, CKIP)	AES	
Nätverksnyckel: (Krypteringsnyckel, WEP-nyckel ² , Lösenordsfras)	12345678	

¹ WPA/WPA2-PSK (Wi-Fi Protected Access Pyre-Shared Key) står för WPA-användning med en i förväg delad nyckel. Härigenom kan den trådlösa Brother-maskinen anslutas till en åtkomstpunkt med hjälp av TKIP- eller AES-kryptering (WPA-Personal). WPA/WPA2-PSK (TKIP eller AES) använder en PSK (Pre-Shared Key, en i förväg delad nyckel) som består av 8 - 63 tecken.

² WEP-nyckeln används i nätverk med 64-bitars eller 128-bitars kryptering och kan innehålla både siffror och bokstäver. Mer information finns i dokumentationen till din åtkomstpunkt eller trådlösa router. Denna nyckel är ett 64-bitars eller 128-bitars värde som måste anges i ASCII- eller hexadecimalt format.

Till exempel:

- 64-bitars ASCII: Använder 5 texttecken, t.ex. "Hello" (skiftlägeskänsligt)
- 64-bitars hexadecimalt: Använder 10 hexadecimala datatecken, t.ex. "71f2234aba"
- 128-bitars ASCII: Använder 13 texttecken, t.ex. "Wirelesscomms" (skiftlägeskänsligt)
- 128-bitars hexadecimalt: Använder 26 hexadecimala datatecken, t.ex. "71f2234ab56cd709e5412aa3ba"

VIKTIGT

Du måste använda en Ethernet-kabel tillfälligt under konfigurationen (kabel medföljer ej).

a Kontrollera att strömmen är påslagen till skrivaren.



b Starta Macintosh-datorn. Sätt i den medföljande cd-skivan i cd-läsaren.

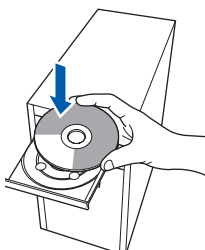

c Dubbelklicka på symbolen **HL5300** på skrivbordet. Dubbelklicka på symbolen **Start Here**. Följ anvisningarna på skärmen.

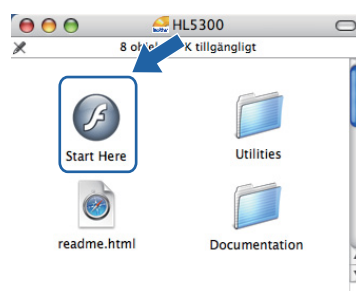



- d** Klicka på **Installera skrivardrivrutin** på menyskärmen.



- e** Klicka på **Användare med trådlösa nätverk**.



- f** Välj **Trådlös inställning och installation av drivenhet (rekommenderas)**, och klicka sedan på **Nästa**.



- g** Välj **Steg-för-steg installation (rekommenderas)** och klicka sedan på **Nästa**.



- h** Välj **Med kabel (rekommenderas)** och klicka sedan på **Nästa**.



- i** Anslut din trådlösa Brother-enhet (skrivaren) till åtkomstpunkten med en nätverkskabel och klicka på **Nästa**.

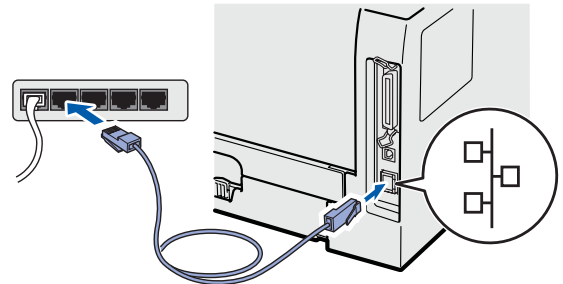
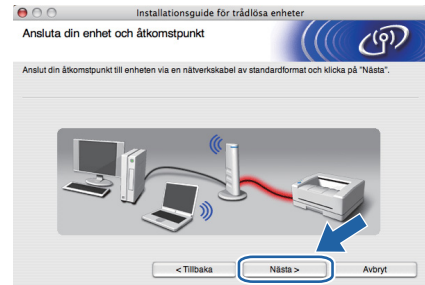

- j** Välj den skrivare som du vill konfigurera och klicka på **Nästa**. Om listan är tom kontrollera du att åtkomstpunkten och skrivaren är påslagna, och klickar sedan på **Uppdatera**.

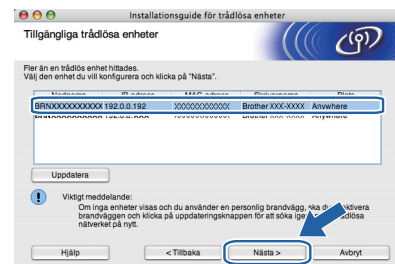

Obs

- Standardnodnamnet är "BRNxxxxxxxxxxxx".
- Du kan ta reda på skrivarens MACadress (Ethernet-adress) genom att skriva ut sidan med skrivarinställningar. Se Skriva ut sidan med skrivarinställningar på sid 43.



k Guiden söker efter trådlösa nätverk som är tillgängliga från skrivaren. Välj den åtkomstpunkt som du vill ansluta skrivaren till, och klicka sedan på **Nästa**.

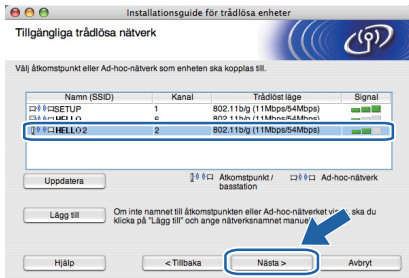

Obs

- Skrivarens standard-SSID är **"SETUP"**. Välj inte detta SSID.
- Om listan är tom bör du kontrollera strömförsörjningen till åtkomstpunkten samt att den sänder SSID-informationen. Kontrollera även att skrivaren och åtkomstpunkten står tillräckligt nära varandra för att kunna kommunicera trådlöst. Klicka sedan på **Uppdatera**.
- Om åtkomstpunkten är inställd på att inte sända ett SSID kan du lägga till det manuellt genom att klicka på **Lägg till**. Följ anvisningarna på skärmen för att ange **Namn (SSID)** och klicka sedan på **Nästa**.

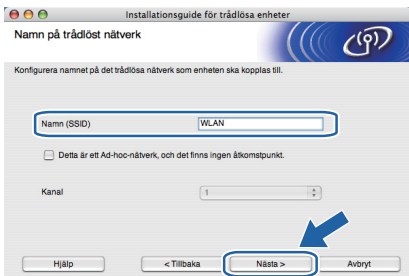

Om nätverket inte är konfigurerat för verifiering och kryptering kommer följande skärmbild att visas. Klicka på **OK** för att fortsätta med konfigurationen och fortsatt till **n**.

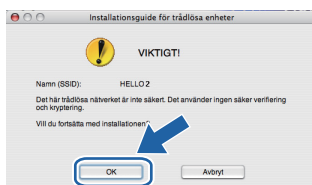

m Om nätverket har konfigurerats för verifiering och kryptering kommer följande skärmbild att visas. När du konfigurerar den trådlösa Brother-skrivaren måste du göra det så att konfigurationen matchar de verifierings- och krypteringsinställningar som du har antecknat sid 33 för det befintliga trådlösa nätverket. Välj **Verifieringsmetod** och **Krypteringsläge** i rullgardinsmenyerna i inställningsrutorna. Ange sedan **Nätverksnyckel**, **Bekräfta nätverksnyckel** och klicka på **Nästa**.

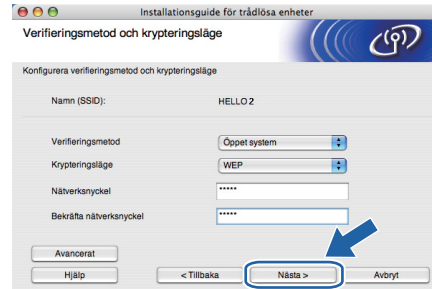

Obs

- Klicka på **Avancerat** om du vill konfigurera mer än en WEP-nyckel.
- Om du inte känner till nätverkets verifierings- och krypteringsinställningar kontaktar du nätverksadministratören eller tillverkaren av åtkomstpunkten/routern.
- Om du använder WEP och den utskrivna nätverkskonfigurationssidan i **n** visar **Link OK (Länk OK)** i **Wireless Link Status (Status för trådlös länk)**, men skrivaren inte går att hitta i nätverket, kontrollerar du att WEP-nyckeln är rätt angiven. WEP-nyckeln är skiftlägeskänslig.



- n** Klicka på **Nästa**. Inställningarna skickas till skrivaren. Om du klickar på **Avbryt** ändras inte inställningarna. Sidan med nätverkskonfigurationen skrivs ut.

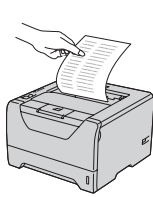
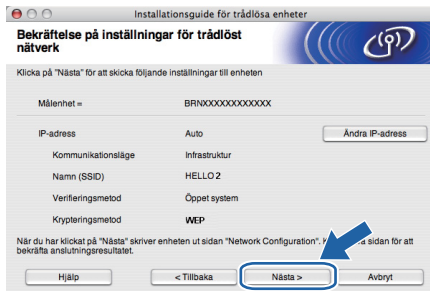

```
<Comm. Mode> Ad-hoc
<Name (SSID)> SETUP
<Authentication Mode> Open System
<Encryption Mode> NONE
<Wireless Link Status> Link OK, 11b(11Mbps), Receiving Signal = 3, Operating Ch = 11
<Tx Power Code> 000, 1, 0
```

Obs

- Om du vill ange IP-adressinställningarna för skrivaren manuellt klickar du på **Ändra IP-adress** och anger de IP-adressuppgifter som krävs för ditt nätverk.
- Inställningen för trådlöst nätverk ändras automatiskt till **Aktiverat** när de trådlösa inställningarna skickas till skrivaren.

- o** Kontrollera utskriften med nätverkskonfigurationssidan. Välj statusen som visas för **Wireless Link Status** (Status för trådlöst nätverk) på nätverkskonfigurationssidan. Klicka på **Nästa**. Om statusen är **"Link OK."** (Länk OK), fortsätt till **q**. Om statusen är **"Failed to Associate"** (Kunde inte ansluta), fortsätt till **p**.

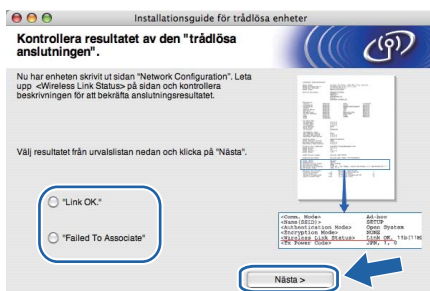

- p** Klicka på **Slutför**. Trådlös installation misslyckades och kunde inte anslutas till ett trådlöst nätverk. Det beror antagligen på fel säkerhetsinställningar. Återställ skrivarservern till fabriksinställningar (se sid 43). Bekräfta säkerhetsinställningarna i det trådlösa nätverket som du antecknade på sidan 31 och starta om från **d** på sid 34 igen.

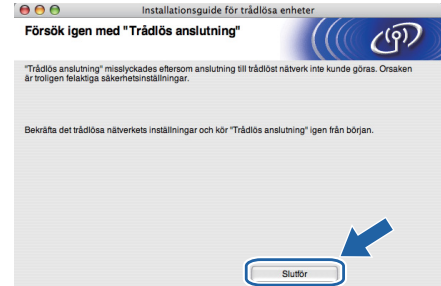

- q** Koppla bort nätverkskabeln mellan åtkomstpunkten (hubb eller router) och skrivaren, och klicka på **Nästa**.



Installera skrivardrivrutinen

! VIKTIGT

- **Försök INTE** att stänga någon av skärmarna under installationen.
- Om du inte lyckas konfigurera de trådlösa inställningarna visas ett felmeddelande under installationen av skrivardrivrutinen och installationen avslutas. Om detta problem uppstår, återställ skrivarservern till fabriksinställningarna (se sid 43) och gå tillbaka till steg **e** på sid 34 och installera den trådlösa anslutningen på nytt.

- r** Installationen av drivrutinen påbörjas. Följ anvisningarna på skärmen. Starta sedan om Macintosh-datorn.

Obs

Mer information om hur du installerar PS-skrivardrivrutinen (Brothers BR-Script-skrivardrivrutin) finns i bruksanvisningen på CD-skivan.



- S** Programvaran från Brother kommer att söka efter en skrivare från Brother. Under tiden visas skärmen nedan.

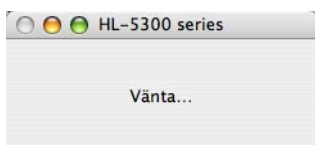

- t** Välj den skrivare som du vill ansluta och klicka på **OK**.

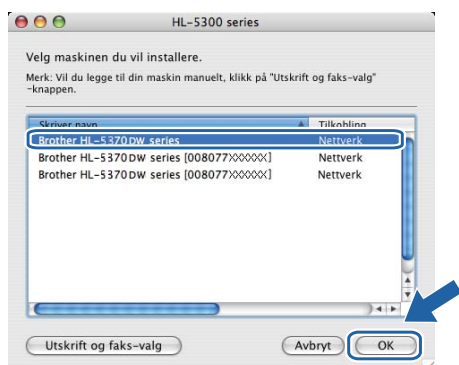

Obs

- Om fler än en skrivare av samma modell har anslutits till nätverket kommer MAC-adressen (Ethernet-adressen) att visas efter modellnamnet. Du kan även bekräfta IP-adressen genom att bläddra åt höger.
- Du kan ta reda på skrivarens MAC-adress (Ethernet-adress) och IP-adress genom att skriva ut sidan med skrivarinställningar. Se Skriva ut sidan med skrivarinställningar på sid 43.
- Om skrivaren ändå inte visas i listan återställer du skrivarservrens inställningar till fabriksinställningarna (se sid 43), fortsätter med steg **d** på sid 34 och gör om den trådlösa installationen.

- U** Klicka på **OK** när den här skärmen visas.

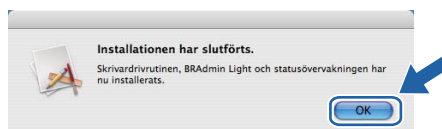

Slutför

Installationen har nu slutförts.



Konfiguration med den automatiska trådlösa metoden (en knapptryckning)

8 Konfigurera de trådlösa inställningarna

Om din trådlösa åtkomstpunkt/router stöder antingen SecureEasySetup™, Wi-Fi Protected Setup (PBC¹) eller AOSS™ är det lätt att konfigurera skrivaren utan att känna till inställningarna för det trådlösa nätverket. Brother-skrivaren har en knapp för inställning av det trådlösa läget. Den här funktionen känner automatiskt av vilket läge åtkomstpunkten använder för konfiguration med en knapptryckning (SecureEasySetup™, Wi-Fi Protected Setup eller AOSS™). Genom att trycka på en knapp på den trådlösa åtkomstpunkten/routern, kan du göra inställningarna för det trådlösa nätverket och säkerhetsinställningarna. Information om hur du växlar till läget för inställning med en-knapptryckning finns i bruksanvisningen till åtkomstpunkten/routern i ditt trådlösa nätverk.

¹ Konfiguration med en knapptryckning

Obs

Åtkomstpunkter och routrar som stöder SecureEasySetup™, Wi-Fi Protected Setup eller AOSS™ har märkts med de symboler som visas nedan.



a Kontrollera att strömmen är påslagen till skrivaren.



b Starta Macintosh-datorn. Sätt i den medföljande cd-skivan i cd-läsaren.

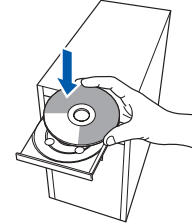

c Dubbelklicka på symbolen **HL5300** på skrivbordet. Dubbelklicka på symbolen **Start Here**. Följ anvisningarna på skärmen.

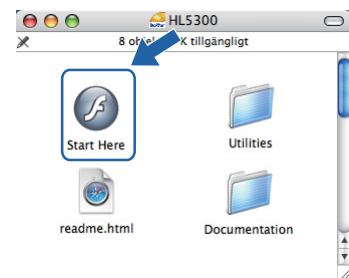

d Klicka på **Installera skrivardrivrutin** på menyskärmen.



e Klicka på **Användare med trådlösa nätverk**.



f Välj **Trådlös inställning** och **installering av drivenhet (rekommenderas)**, och klicka sedan på **Nästa**.

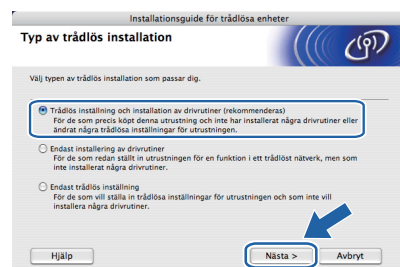



- g** Välj **Automatisk installation (avancerat)** och klicka sedan på **Nästa**.



- h** Läs meddelandet på skärmen och klicka på **Nästa**.



- i** Ta bort etiketten som täcker USB-gränssnittskontakten för att trycka på knappen för trådlös installation.

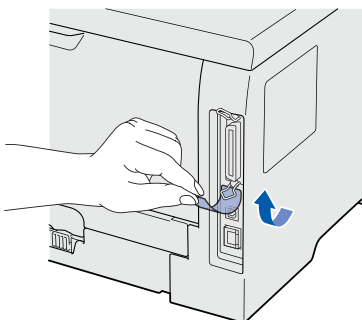

- j** Tryck på knappen för trådlös installation som sitter på baksidan av skrivaren i mindre än två sekunder, så som bilden nedan visar. Skrivaren ställs in på läget för trådlös inställning med en knapptryckning. Den här funktionen känner automatiskt av vilket läge åtkomstpunkten använder för konfiguration med en knapptryckning (SecureEasySetup™, Wi-Fi Protected Setup eller AOSS™).

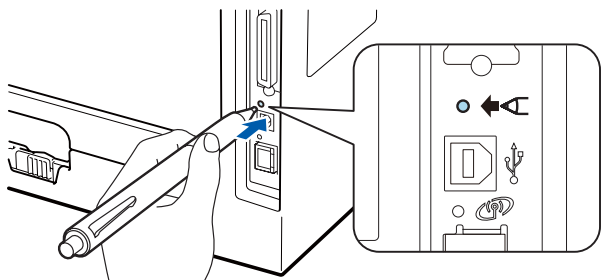

Obs

- Tryck in knappen med hjälp av ett spetsigt föremål som t.ex. en penna.
- Om du trycker på knappen i minst tre sekunder växlar skrivaren till läget med pinmetod för Wi-Fi Protected Setup.

- k** Skrivaren växlar till läget för trådlös inställning med en knapptryckning. Skrivaren söker efter en åtkomstpunkt med stöd för SecureEasySetup™, Wi-Fi Protected Setup eller AOSS™ i två minuter.

- l** Ställ in SecureEasySetup™-, Wi-Fi Protected Setup- eller AOSS™-läget på åtkomstpunkten, beroende på vilken metod som stöds av den. Mer information hittar du i den bruksanvisning som levererades med åtkomstpunkten.

- m** Vänta till **Status**-lampan på skrivaren markerar **Connected (Anslutet)**. **Status**-lampan lyser i 5 minuter. (Se *Lampans betydelse när läget för trådlös inställning med en knapptryckning används* på sid 52.) Det markerar att skrivaren har anslutits till åtkomstpunkten/routern. Du kan nu använda skrivaren i det trådlösa nätverket.

Om lampan markerar **Connection Fail (Anslutningsfel)** (se *Lampans betydelse när läget för trådlös inställning med en knapptryckning används* på sid 52) har skrivaren inte kunnat ansluta till åtkomstpunkten/routern. Försök med att börja om från **j** igen. Om samma meddelande visas igen återställer du skrivarservern till fabriksinställningarna. Information om återställning finns i *Återställ nätverksinställningarna till fabriksinställningar* på sid 43.

Om lampan markerar **No Access Point (Ingen åtkomstpunkt)** (se *Lampans betydelse när läget för trådlös inställning med en knapptryckning används* på sid 52) har skrivaren inte kunnat känna av åtkomstpunkten/routern i nätverket. Ställ skrivaren så nära åtkomstpunkten/routern som möjligt, undvik hindrande föremål och starta sedan om från **j** igen. Om samma meddelande visas igen återställer du skrivarservern till fabriksinställningarna och försöker en gång till. Information om återställning finns i *Återställ nätverksinställningarna till fabriksinställningar* på sid 43.



Om lampan indikerar **Connection Error** (Anslutningsfel) (se *Lampans betydelse när läget för trådlös inställning med en knapptryckning används* på sid 52) har skrivaren detekterat fler än två åtkomstpunkter/routrar i nätverket som har läget **SecureEasySetup™**, **Wi-Fi Protected Setup** eller **AOSS™** aktiverat. Kontrollera att endast en åtkomstpunkt/router har läget **SecureEasySetup™**, **Wi-Fi Protected Setup** eller **AOSS™** aktiverat och starta sedan om från **j** på sid 39 igen.

n Klicka på **Nästa**.



o Markera rutan när du har kontrollerat att du har slutfört de trådlösa inställningarna, och klicka sedan på **Nästa**.

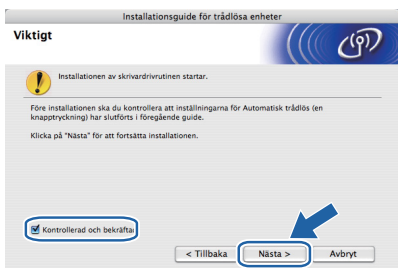

Installera skrivardrivrutinen

VIKTIGT

- **Försök INTE** att stänga någon av skärmarna under installationen.
- Om du inte lyckas konfigurera de trådlösa inställningarna visas ett felmeddelande under installationen av skrivardrivrutinen och installationen avslutas. Om detta problem uppstår, återställ skrivarservern till fabriksinställningarna (se sid 43) och gå tillbaka till steg **e** på sid 38 och installera den trådlösa anslutningen på nytt.

p Installationen av drivrutinen påbörjas. Följ anvisningarna på skärmen. Starta sedan om Macintosh-datorn.

Obs

Mer information om hur du installerar PS-skrivardrivrutinen (Brothers BR-Script-skrivardrivrutin) finns i bruksanvisningen på CD-skivan.

q Programvaran från Brother kommer att söka efter en skrivare från Brother. Under tiden visas skärmen nedan.

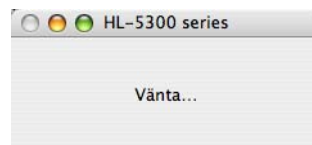

r Välj den skrivare som du vill ansluta och klicka på **OK**.

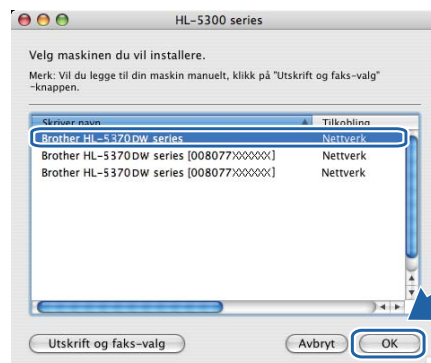

Obs

- Om fler än en skrivare av samma modell har anslutits till nätverket kommer MAC-adressen (Ethernet-adressen) att visas efter modellnamnet. Du kan även bekräfta IP-adressen genom att bläddra åt höger.
- Du kan ta reda på skrivarens MAC-adress (Ethernet-adress) och IP-adress genom att skriva ut sidan med skrivarinställningar. Se Skriv ut sidan med skrivarinställningar på sid 43.

s Klicka på **OK** när den här skärmen visas.

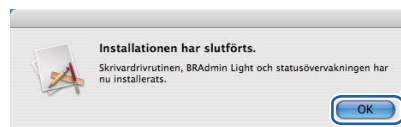

Slutför Installationen har nu slutförts.

Verktøget BRAdmin Light (för Windows®-användare)

BRAdmin Light är ett verktyg som används vid den inledande installationen av nätverksanslutna Brother-enheter. Dessutom kan verktyget användas för att söka efter Brother-produkter i en TCP/IP-miljø, visa deras status och konfigurera grundläggande nätverksinställningar som t.ex. IP-adressen. Mer information om BRAdmin Light finns på <http://solutions.brother.com/>.

Obs

- Om du behöver mer avancerade skrivarhanteringsfunktioner använder du det senaste Brother-verktyget BRAdmin Professional 3. Den kan hämtas på <http://solutions.brother.com/>.
- Om du använder en brandväggsfunktion i ett antivirusprogram ska den temporärt inaktiveras. När du är säker på att det går att skriva ut konfigurerar du inställningarna enligt anvisningarna.

Installera konfigurationsverktyget BRAdmin Light

Obs

Standardlösenordet för skrivarservern är 'access'. Du kan använda BRAdmin Light till att byta lösenord.

- a** Klicka på **Installera andra drivrutiner/verktyg** på menyskärmen.

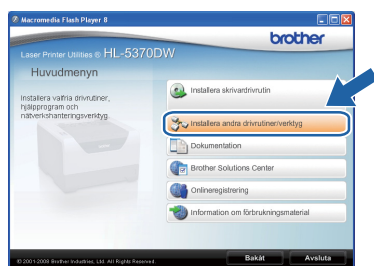

- b** Klicka på **BRAdmin Light** och följ anvisningarna på skärmen.



Obs

Klicka på **Tillåt** om skärmen **Kontroll av användarkonto** visas i Windows Vista®.

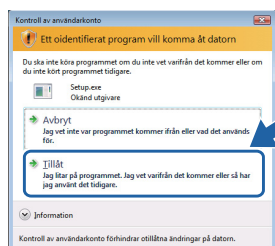

Ställa in IP-adress, nätmask och gateway med hjälp av BRAdmin Light

Obs

Du behöver inte utföra följande åtgärd om du har en DHCP/BOOTP/RARP-server i ditt nätverk. Detta beror på att skrivarservern då får sin IP-adress automatiskt.

- a** Starta BRAdmin Light. Programmet söker automatiskt efter nya enheter.

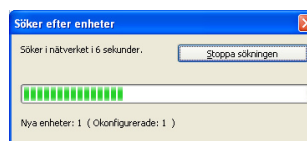

- b** Dubbelklicka på den okonfigurerade enheten.

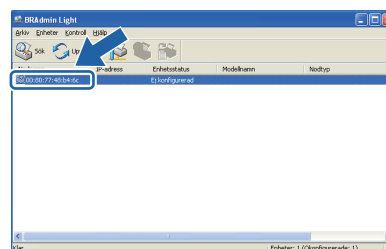

- c** Välj **STATIC** som **Bootmetod**. Ange **IP-adress**, **Nätmask** och **Gateway**, och klicka sedan på **OK**.

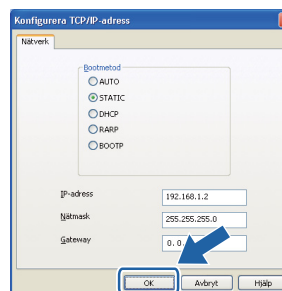

- d** Adressinformationen sparas i skrivaren.

Verktyget BRAdmin Light (för användare av Mac OS X)

BRAdmin Light är ett verktyg som används vid den inledande installationen av nätverksanslutna Brother-enheter. Dessutom kan verktyget användas för att söka efter Brother-produkter i nätverket, visa deras status och konfigurera grundläggande nätverksinställningar som t.ex. IP-adressen från en dator med operativsystemet Mac OS X 10.3.9 eller senare.

Programvaran BRAdmin Light installeras automatiskt när du installerar skrivardrivrutinen. Om du redan har installerat skrivardrivrutinen behöver du inte installera den på nytt. Mer information om BRAdmin Light finns på <http://solutions.brother.com/>.

Ställa in IP-adress, nätmask och gateway med hjälp av BRAdmin Light

Obs

- Du behöver inte utföra följande åtgärd om du har en DHCP/BOOTP/RARP-server i ditt nätverk. Detta beror på att skrivarservern då får sin IP-adress automatiskt.
- Kontrollera att version 1.4.2 eller senare av Java-klientprogramvaran har installerats i datorn.
- Standardlösenordet för skrivarservern är 'access'. Du kan använda BRAdmin Light till att byta lösenord.

- a** Dubbelklicka på symbolen **Macintosh HD** på skrivbordet.



- b** Välj **Bibliotek, Printers, Brother** och sedan **Utilities**.

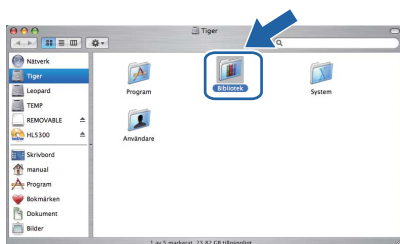

- c** Dubbelklicka på filen **BRAdmin Light.jar** och kör programvaran. BRAdmin Light söker då automatiskt efter nya enheter.

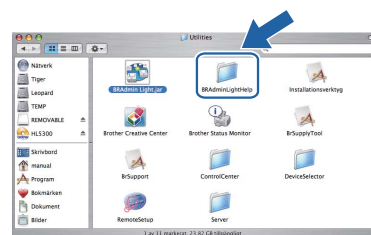

- d** Dubbelklicka på den okonfigurerade enheten.

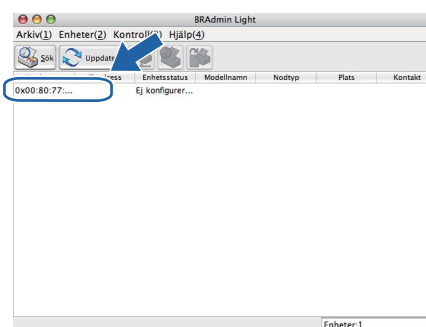

- e** Välj **STATIC** som **Bootmetod**. Ange **IP-adress, Nätmask** och **Gateway**, och klicka sedan på **OK**.

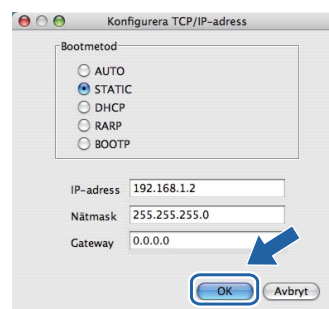

- f** Adressinformationen sparas i skrivaren.

Webbaserad hantering (webbläsare)

Brother-skrivarservern har utrustats med en webbserver, med vilken du kan övervaka serverns status och ändra vissa av dess konfigurationsinställningar med hjälp av HTTP (Hyper Text Transfer Protocol).

Obs

- Inloggningsnamnet för administratören är **'admin'** (skiftlägeskänsligt) och standardlösenordet är **'access'**.
- Vi rekommenderar Microsoft® Internet Explorer® 6.0 (eller senare) eller Firefox 1.0 (eller senare) för Windows® och Safari 1.3 (eller senare) för Macintosh. Se alltid till att ha JavaScript och cookies aktiverade, oavsett vilken webbläsare du använder. Om du vill använda en webbläsare måste du känna till skrivarservrens IP-adress. Skrivarens IP-adress finns angiven på sidan med skrivarinställningar.

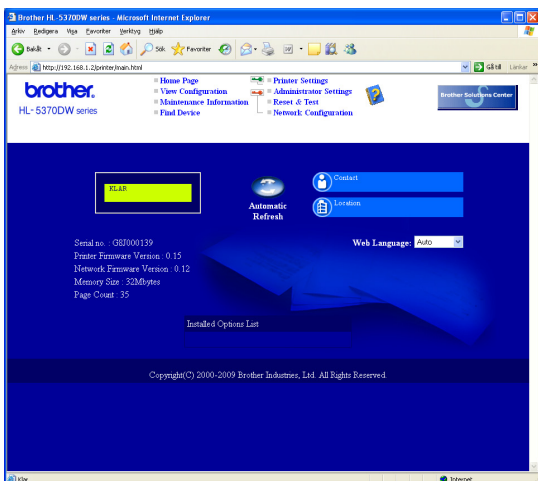

- Starta webbläsaren.
 - Skriv `http://skrivarens ip-adress/i` webbläsaren.
(Där skrivarens ip-adress är IP-adressen eller skrivarservrens namn)
 - Till exempel: `http://192.168.1.2/`
- Se kapitel 10 i bruksanvisningen för nätverksanvändare.

Återställ nätverksinställningarna till fabriksinställningar

Följ stegen nedan för att återställa alla nätverksinställningar för skrivarservern till de ursprungliga inställningarna.

- Stäng av skrivaren.
- Kontrollera att den främre luckan är stängd och att nätkabeln är ansluten.
- Håll **Go** nedtryckt medan du slår på strömbrytaren. Håll **Go** nedtryckt tills alla indikatorlamporna lyser och lampan **Status** släcks. Släpp **Go**-knappen. Kontrollera att alla lamporna släcks.
- Tryck på **Go** sex gånger. Kontrollera att alla lampor tänds vilket indikerar att skrivarservern har återställts till fabriksinställningarna. Skrivaren startas om.

Skriva ut sidan med skrivarinställningar

På sidan med skrivarinställningar finns information om alla aktuella skrivarinställningar, inklusive nätverksinställningar. Följ anvisningarna nedan för att skriva ut sidan med skrivarinställningar.

- Kontrollera att den främre luckan är stängd och att nätkabeln är ansluten.
- Starta skrivaren och vänta tills den är klar för utskrift.
- Tryck på **Go** tre gånger inom 2 sekunder. Skrivaren skriver ut sidan med aktuella skrivarinställningar.

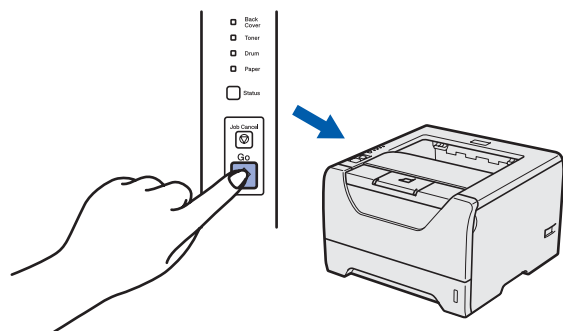

Obs

Vänta en minut och försök sedan på nytt om **IP-Address** visas som **0.0.0.0** på sidan med skrivarinställningar.

Säkerhetsföreskrifter

Använda skrivaren på ett säkert sätt

Om du INTE följer dessa anvisningar finns det risk för brand, elektriska stötar, brännskador eller kvävning. Förvara dessa anvisningar för senare användning och läs igenom dem innan underhållsåtgärder påbörjas.

VARNING



Skrivaren innehåller högspänningselektroder. Försäkra dig om att du har stängt av skrivaren på strömbrytaren och kopplat bort den från eluttaget innan du rengör skrivaren invändigt.

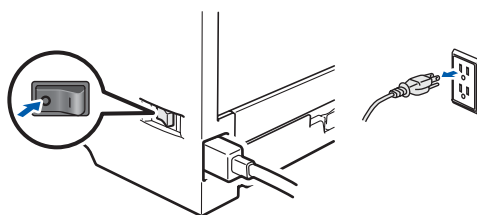

Ta INTE i kontakten med våta händer. Det kan ge en elektrisk stöt.

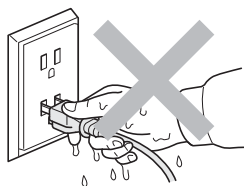

Kontrollera att stickproppen är ordentligt isatt.

Skrivaren är förpackad i plastpåsar. Tänk på att hålla dessa påsar utom räckhåll för barn för att undvika kvävningrisk.

Använd INTE lättantändliga medel, någon form av spray eller organiska lösningar/vätskor som innehåller alkohol eller ammoniak för att rengöra skrivaren insida eller utsida. Det kan leda till brand eller ge en elektrisk stöt. Information om att rengöra skrivaren finns i *kapitel 6 i bruksanvisningen*.



Samla INTE upp utspridd toner med hjälp av en dammsugare. Om du gör det kan tonerpulvret användas inuti dammsugaren, vilket kan orsaka en brand. Ta försiktigt bort tonerpulvret med en torr, luddfri trasa och kasta trasan i enlighet med lokala föreskrifter.

Rengöra skrivarens utsida.

- Kontrollera att du har dragit ut stickproppen ur vägguttaget.
- Använd ett mildt rengöringsmedel. Rengöring med lättflyktiga ämnen som t.ex. thinner eller bensin skadar ytan på skrivaren.
- Använd INTE rengöringsmedel som innehåller ammoniak.

Övrig information

⚠ VAR FÖRSIKTIG

Åsknedslag och strömavbrott kan skada produkten! Vi rekommenderar att du använder ett åskskydd av god kvalitet i vägguttaget eller drar ur nätkabeln under åskväder.



När du just har skrivit ut något är vissa av skrivarens inre delar väldigt varma. TA INTE på de delar som är skuggade på bilden när du öppnar skrivarens främre eller bakre lucka (bakre utmatningsfacket).

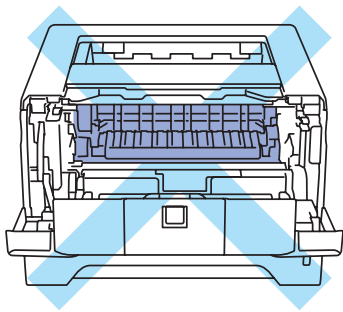

Skrivarens insida
(sett framifrån)

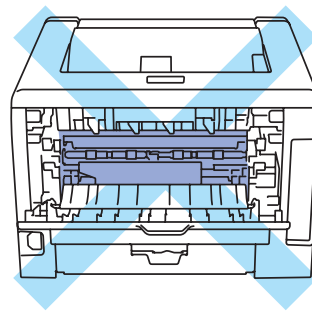

Skrivarens insida
(sett bakifrån)

⚠ VIKTIGT

Ta INTE bort och skada INTE de varningsetiketter som sitter på och runt om fixeringsenheten inuti skrivaren.

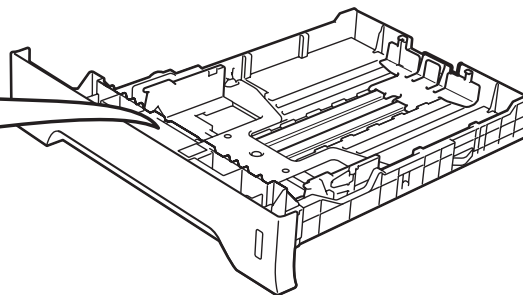
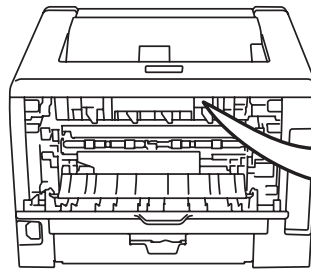
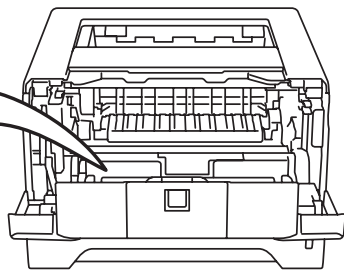

Bestämmelser

Deklaration om överensstämmelse (EU)



EC Declaration of Conformity

Manufacturer

Brother Industries Ltd.
15-1, Naeshiro-cho, Mizuho-ku, Nagoya 467-8561 Japan

Plant

Brother Technology (ShenZhen) Ltd.,
NO6 Gold Garden Ind. Nanling Buji, Longgang, Shenzhen, China

Herewith declare that:

Product description : Laser Printer
Product Name : HL-5370DW
Model Number : HL-53

is in conformity with provisions of the R & TTE Directive (1999/5/EC) and we declare compliance with the following standards :

Harmonized standards applied :

Safety	EN60950-1:2006
EMC	EN55022:2006 Class B EN55024:1998 + A1:2001 + A2:2003 EN61000-3-2:2006 EN61000-3-3:1995 + A1:2001 + A2:2005
Radio	EN301 489-1 V1.6.1 EN301 489-17 V1.2.1 EN300 328 V1.7.1

Year in which CE marking was first affixed : 2008

Issued by : Brother Industries, Ltd.

Date : 3rd September, 2008

Place : Nagoya, Japan

Signature :

Junji Shiota
General Manager
Quality Management Dept.

Försäkran om överensstämmelse (EU)

Tillverkare

Brother Industries Ltd.
15-1, Naeshiro-cho, Mizuho-ku, Nagoya 467-8561,
Japan

Fabrik

Brother Technology (ShenZhen) Ltd.,
NO6 Gold Garden Ind. Nanling Buji, Longgang,
Shenzhen, Kina

Förklarar härmed att:

Produktbeskrivning : Laserskrivare

Produktnamn : HL-5370DW

Modellnummer : HL-53

överensstämmer med föreskrifterna i RTTE direktivet (1999/5/EG) och vi bekräftar att produkten uppfyller kraven i följande standarder:

Harmoniserade gällande standarder:

Säkerhet EN60950-1:2006

EMC EN55022:2006 Klass B
EN55024:1998 + A1:2001
+A2:2003
EN61000-3-2:2006
EN61000-3-3:1995 + A1:2001
+A2:2005

Radio EN301 489-1 V1.6.1
EN301 489-17 V1.2.1
EN300 328 V1.7.1

Är då CE-märke först gavs: 2008

Utgiven av : Brother Industries, Ltd.

Datum : 3 september 2008

Plats : Nagoya, Japan

Namn-teckning : _____

Junji Shiota

VD

Avdelning för kvalitetshantering

Meddelande om överensstämmelse med det internationella ENERGY STAR®-programmet

Syftet med det internationella ENERGY STAR®-programmet är att främja utveckling och bruk av energisnål kontorsutrustning.

Brother Industries Ltd. är en ENERGY STAR®-partner och har fastställt att den här produkten följer ENERGY STAR®-riktlinjerna för energieffektivitet.



Specifikation IEC 60825-1+A2:2001

Den här maskinen är en klass 1-laserprodukt enligt definition i specifikationen IEC 60825-1+A2:2001. Nedanstående etikett finns på maskinen i de länder där så krävs.



Maskinen har en laserdiod av klass 3B som emitterar osynlig laserstrålning i laserenheten. Laserenheten får under inga omständigheter öppnas.

VARNING

Användning av andra kontroller eller inställningar, eller åtgärder som utförs på ett annat sätt än vad som beskrivs i den här handboken, kan resultera i exponering för farlig, osynlig strålning.

KLASS 1 LASER APPARAT

VARNING

Om apparaten används på annat sätt än i denna Bruksanvisning specificerats, kan användaren utsättas för osynlig laserstrålning, som överskrider gränsen för laserklass 1.

Inre laserstrålning

Maximal strålningseffekt:	5 mW
Våglängd:	770 - 810 nm
Laserklass:	Klass 3B

EU-direktiv 2002/96/EC och EN50419



Endast inom EU

Den här utrustningen är märkt med ovanstående återvinningssymbol. Det innebär att produkten när den är förbrukad måste deponeras i särskild ordning på lämplig uppsamlingsstation och inte får kasseras som vanligt avfall. Hanteringen är en del av det långsiktiga miljöarbetet. (endast EU)

VIKTIGT – För din egen säkerhet

För att skrivaren ska fungera på ett säkert sätt får den medföljande elkontakten endast sättas in i ett jordat eluttag med normal hushållsström.

Förlängningssladdar som används tillsammans med denna skrivare måste ha tre ledare och jordade kontakter och även de anslutas till en korrekt jordad krets. Förlängningssladdar som inte har anslutits på rätt sätt kan orsaka personskador och skador på utrustningen.

Även om utrustningen fungerar tillfredsställande innebär inte detta automatiskt att den är jordad eller att installationen är helt säker. För din egen säkerhet bör du rådfråga en behörig elektriker om du inte är säker på om utrustningen är ordentligt jordad. Den här produkten ska anslutas till en växelströmskälla inom det intervall som anges på märketiketten. Anslut den INTE till en likströmskälla. Kontakta en behörig elektriker om du är osäker.

Koppla bort enheten

Den här enheten måste installeras nära ett lättillgängligt vägguttag. I nödfallssituationer måste strömmen kunna brytas helt genom att dra ut nätkabeln ur vägguttaget.

LAN-anslutning

VAR FÖRSIKTIG

ANSLUT INTE den här produkten till en LAN-anslutning som utsätts för överspänning.

Transportera skrivaren

Om du av någon anledning måste transportera skrivaren ska den förpackas omsorgsfullt så att inga skador uppstår under transporten. Vi rekommenderar att du sparar och använder originalförpackningen. Skrivaren bör också vara lämpligt försäkrad hos transportfirman.

! VAR FÖRSIKTIG

Vid transport av skrivaren måste du ta ut TRUMENHETEN och TONERKASSETTEN ur skrivaren och lägga dem i en plastpåse. Om inte enheten tas ut och läggs i en plastpåse före transporten kan skrivaren skadas allvarligt och GARANTIN KAN BLI OGILTIG.

- a** Stäng av skrivaren med strömbrytaren och dra sedan ut nätkabeln.

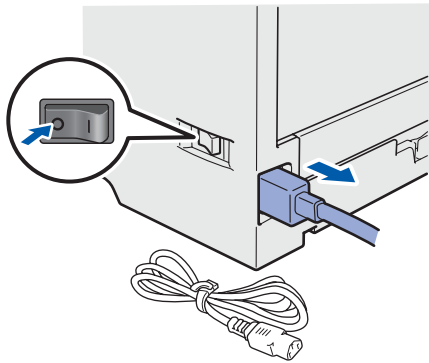

- b** Ta ur trumenheten och tonerkassetten. Lägga enheten i en plastpåse och förslut påsen ordentligt.

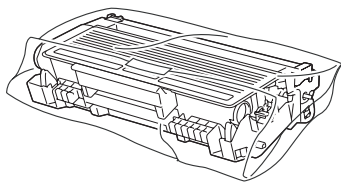

- c** Stäng den främre luckan.

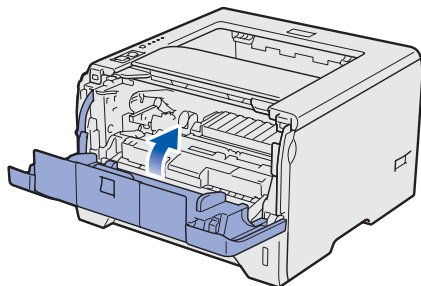

- d** Packa ner skrivaren.

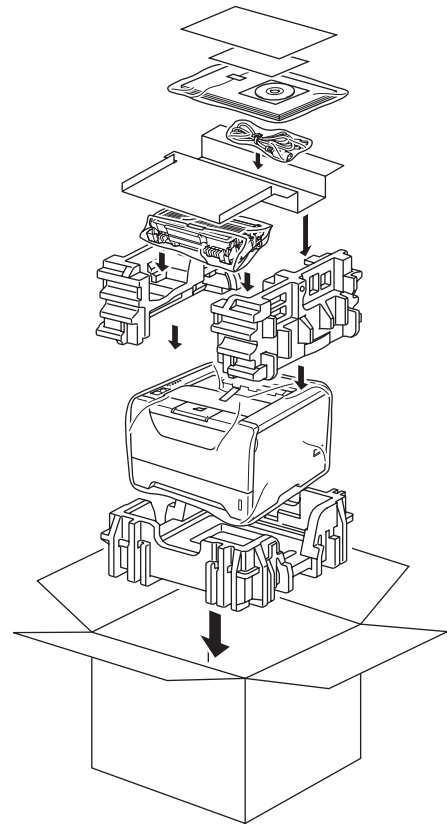

Den medföljande cd-skivan

Cd-skivan innehåller många olika typer av information.

Windows®



Installera skrivardrivrutin

Installera skrivardrivrutinen.

Installera andra drivrutiner/verktyg

Installera valfria drivrutiner, hjälpprogram och nätverkshanteringsverktyg.

Dokumentation

Se bruksanvisningen och bruksanvisningen för nätverksanvändare i HTML-format.

Du kan även läsa bruksanvisningarna i PDF-format genom att besöka Brother Solutions Center.

Bruksanvisningen och bruksanvisningen för nätverksanvändare installeras automatiskt i HTML-format när du installerar drivrutinen. Klicka på **Start** och välj **Alla program**¹, din skrivare samt **Bruksanvisning i HTML-format**. Om du inte vill installera bruksanvisningen väljer du **Anpassad installation från Installera skrivardrivrutin** och avmarkerar **Bruksanvisningar i HTML-format** när du installerar drivrutinen.

¹ **Program** för användare av Windows® 2000

Brother Solutions Center

På Brother Solutions Center (<http://solutions.brother.com/>) finns hjälp för alla dina skrivarbehov. Hämta de senaste drivrutinerna och verktygen till din skrivare, läs igenom avsnittet med vanliga frågor och felsökningstips eller läs om särskilda skrivarlösningar.

Onlineregistrering

Registrera din produkt online.

Information om förbrukningsmaterial

Besök vår webbplats om du behöver originaltillverkade/äkta Brother-tillbehör. Det hittar du på <http://www.brother.com/original/>.

Macintosh



Installera skrivardrivrutin

Installera skrivardrivrutinen.

Dokumentation

Se skrivarens bruksanvisning i HTML-format.

Du kan även läsa bruksanvisningen i PDF-format genom att besöka Brother Solutions Center.

Brother Solutions Center

På Brother Solutions Center (<http://solutions.brother.com/>) finns hjälp för alla dina skrivarbehov. Hämta de senaste drivrutinerna och verktygen till din skrivare, läs igenom avsnittet med vanliga frågor och felsökningstips eller läs om särskilda skrivarlösningar.

Onlineregistrering

Registrera din produkt online.

Information om förbrukningsmaterial

Besök vår webbplats om du behöver originaltillverkade/äkta Brother-tillbehör. Det hittar du på <http://www.brother.com/original/>.

Obs

På den medföljande cd-skivan finns en HTML-fil som har utformats för användare med nedsatt synförmåga: readme.html. Denna fil kan läsas av Screen Reader 'text-till-tal'-program.

Kontrollpanelen

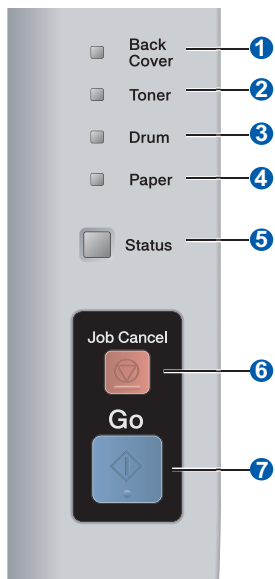

1 Back Cover-lampa

Back Cover-lampan indikerar att det är något fel på skrivarens baksida.

2 Toner-lampa

Toner-lampan indikerar när tonern håller på att ta slut och måste bytas ut.

3 Drum-lampa

Drum-lampan indikerar att trumman snart behöver bytas ut eller att huvudkoronan behöver rengöras.

4 Paper-lampa

Paper-lampan indikerar att pappersfacket är tomt eller att ett papper har fastnat.

5 Status-lampa

Status-lampan lyser/blinkar eller ändrar färg beroende på skrivarens status.

6 Job Cancel-knapp

Stoppa eller avbryta den utskrift som pågår.







7 Go-knapp





Aktivera/åtgärda fel/sidmatning/återutskrift/
Aktivera eller inaktivera det trådlösa nätverket





























Mer information om kontrollpanelen finns i kapitel 4 i bruksanvisningen på cd-skivan.

Skrivarens lampor

Blinkar:  eller  eller  PÅ:  eller  eller  AV: 

Skrivarlampa	AV	Viloläge	Värmer upp ¹	Ready	Tar emot data ²	Utskriftsdata kvar
Back Cover	<input type="checkbox"/>	<input type="checkbox"/>	<input type="checkbox"/>	<input type="checkbox"/>	<input type="checkbox"/>	<input type="checkbox"/>
Toner	<input type="checkbox"/>	<input type="checkbox"/>	<input type="checkbox"/>	<input type="checkbox"/>	<input type="checkbox"/>	<input type="checkbox"/>
Drum	<input type="checkbox"/>	<input type="checkbox"/>	<input type="checkbox"/>	<input type="checkbox"/>	<input type="checkbox"/>	<input type="checkbox"/>
Paper	<input type="checkbox"/>	<input type="checkbox"/>	<input type="checkbox"/>	<input type="checkbox"/>	<input type="checkbox"/>	<input type="checkbox"/>
Status	<input type="checkbox"/>	 Nedtonad grön	 Grön	 Grön	 Gul	 Gul

Skrivarlampa	Toner låg ³	Byt toner	Trumman är snart slut ³	Byt trumma	Fel på trummenhet
Back Cover	<input type="checkbox"/>	<input type="checkbox"/>	<input type="checkbox"/>	<input type="checkbox"/>	<input type="checkbox"/>
Toner	 Gul	 Gul	<input type="checkbox"/>	<input type="checkbox"/>	<input type="checkbox"/>
Drum	<input type="checkbox"/>	<input type="checkbox"/>	 Gul	 Gul	 Gul
Paper	<input type="checkbox"/>	<input type="checkbox"/>	<input type="checkbox"/>	<input type="checkbox"/>	<input type="checkbox"/>
Status	 Grön	 Röd	 Grön	 Grön	 Röd
 Bruksanvisning	Kapitel 6	Kapitel 6	Kapitel 6	Kapitel 6	Kapitel 4

Skrivarlampa	Främre lucka öppen	Fixeringsenhets lucka öppen ² / Duplex inaktiverat	Pappersstopp/ Fel pappersstorlek ²	Papper slut	Pappersstopp (Bakre luckan eller duplexfacket) ²	Servicemeddelande ²
Back Cover	<input type="checkbox"/>	 Gul	<input type="checkbox"/>	<input type="checkbox"/>	 Gul	 Gul
Toner	<input type="checkbox"/>	<input type="checkbox"/>	<input type="checkbox"/>	<input type="checkbox"/>	<input type="checkbox"/>	 Gul
Drum	<input type="checkbox"/>	<input type="checkbox"/>	<input type="checkbox"/>	<input type="checkbox"/>	<input type="checkbox"/>	 Gul
Paper	<input type="checkbox"/>	<input type="checkbox"/>	 Gul	 Gul	 Gul	 Gul
Status	 Röd	 Röd	 Röd	 Röd	 Röd	 Röd
 Bruksanvisning	Kapitel 7	Kapitel 7	Kapitel 7	Kapitel 7	Kapitel 7	Kapitel 4









¹ Lampan blinkar och lyser i 1 sekund och är sedan släckt i 1 sekund.

² Lampan blinkar och lyser i 0,5 sekunder och är sedan släckt i 0,5 sekunder.

³ Den gula lampan blinkar och lyser i två sekunder och är sedan släckt i tre sekunder.

Övrig information

Lampans betydelse när läget för trådlös inställning med en knapptryckning används

Skrivarlampa	Konfigurera WLAN ¹	Ansluta SES/WPS/AOSS ¹	Connected ² (Anslutet)	Connection fail ³ (Anslutningsfel)	No access point ³ (Ingen åtkomstpunkt)	Connection error ⁴ (Anslutningsfel)	
Back Cover	<input type="checkbox"/>	<input type="checkbox"/>	<input type="checkbox"/>	<input type="checkbox"/>	<input type="checkbox"/>	<input type="checkbox"/>	<input type="checkbox"/>
Toner	 Gul	 Gul	<input type="checkbox"/>	<input type="checkbox"/>	<input type="checkbox"/>	<input type="checkbox"/>	<input type="checkbox"/>
Drum	<input type="checkbox"/>	 Gul	<input type="checkbox"/>	<input type="checkbox"/>	<input type="checkbox"/>	<input type="checkbox"/>	<input type="checkbox"/>
Paper	<input type="checkbox"/>	<input type="checkbox"/>	<input type="checkbox"/>	<input type="checkbox"/>	 Gul	<input type="checkbox"/>	<input type="checkbox"/>
Status	<input type="checkbox"/>	<input type="checkbox"/>	 Grön	 Röd	 Röd	 Röd	<input type="checkbox"/>

¹ Lampan blinkar (slås på i 0,2 sekunder och av i 0,1 sekund).

² Lampan lyser i fem minuter.

³ Lampan blinkar (slås på i 0,1 sekund och av i 0,1 sekund) i 30 sekunder.

⁴ Lampan blinkar 10 gånger och släcks sedan i en halv sekund. Mönstret upprepas 20 gånger.

Tillbehör

Följande extra tillbehör finns till den här skrivaren. Du kan utöka skrivarens kapacitet genom att lägga till dessa produkter. Mer information om det nedre facket (tillbehör) och kompatibla SO-DIMM-minnen finns på <http://solutions.brother.com/>.

 Mer information om hur du installerar dessa produkter finns i kapitel 5 i bruksanvisningen på CD-skivan.

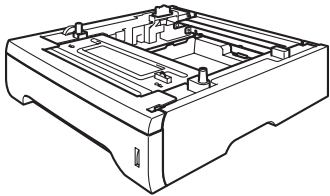
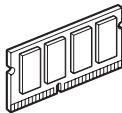
Nedre facket	SO-DIMM minne
LT-5300	
 <p>I det nedre facket ryms upp till 250 pappersark. Med detta fack installerat uppgår skrivarens totala inmatningskapacitet till 550 ark.</p>	 <p>Du kan utöka minnet genom att installera en minnesmodul (144-polig SO-DIMM).</p>

Förbrukningsartiklar

När det är dags att byta ut förbrukningsartiklar visar LCD-displayen på kontrollpanelen att något är fel. Besök <http://www.brother.com/original/> eller kontakta din lokala Brother-återförsäljare om du behöver ytterligare information om förbrukningsartiklar till skrivaren.

 Mer information om hur du byter ut förbrukningsartiklar finns i kapitel 6 i bruksanvisningen på CD-skivan.

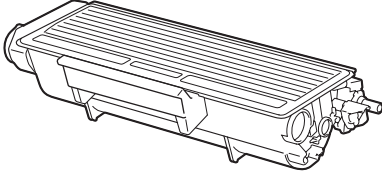
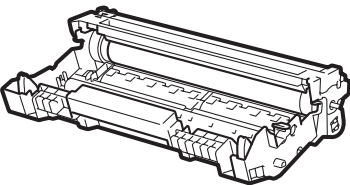
Tonerkassett	Trumenhet
	

Varumärken

Brother och Brothers logotyp är registrerade varumärken och BRAdmin Light och BRAdmin Professional är varumärken som tillhör Brother Industries, Ltd.

Microsoft, Windows, Windows Server och Internet Explorer är registrerade varumärken som tillhör Microsoft Corporation i USA och/eller andra länder.

Windows Vista är antingen ett registrerat varumärke eller ett varumärke som tillhör Microsoft Corporation i USA och/eller i andra länder.

Apple, Macintosh och Safari är varumärken som tillhör Apple Inc., registrerade i USA och andra länder.

BROADCOM, SecureEasySetup och logotypen SecureEasySetup är varumärken eller registrerade varumärken som tillhör Broadcom Corporation i USA och/eller andra länder.

Wi-Fi, Wi-Fi Alliance, WPA, WPA2, Wi-Fi Protected Access och Wi-Fi Protected Setup är antingen varumärken eller registrerade varumärken som tillhör Wi-Fi Alliance i USA och/eller andra länder.

AOSS är ett varumärke som tillhör Buffalo Inc.

Alla företag vars programvarunamn omnämns i den här bruksanvisningen har specifika licensavtal för de programvaror de innehar upphovsrätten till.

Alla andra varumärken tillhör sina respektive ägare.

Sammanställning och publiceringsanteckningar

Under överinseende av Brother Industries Ltd. Har den här bruksanvisningen, som omfattar beskrivning av och specifikationer för den senaste produkten, sammanställts och publicerats. Innehållet i bruksanvisningen och produktens specifikationer kan komma att ändras utan föregående meddelande.

Brother förbehåller sig rätten att göra ändringar i specifikationerna och innehållet utan föregående meddelande och kan inte hållas ansvariga för eventuella skador (eller följdskador) som uppstått på grund av att denna bruksanvisning har använts. Detta gäller också, men inte enbart, typografiska fel och andra fel som kan härledas till publiceringen.

Den här produkten är utformad för att användas i en yrkesmiljö.

Upphovsrätt och licens

© 2008 Brother Industries, Ltd.

© 1983-1998 PACIFIC SOFWTWORKS INC.

I den här produkten finns programvaran "KASAGO TCP/IP" som har utvecklats av ELMIC WESCOM, INC.

© 2009 Devicescape Software, Inc.

I den här produkten finns krypteringsprogramvaran RSA BSAFE från RSA Security Inc.

Vissa copyrighträttigheter för ICC-profiler 2003 tillhör European Color Initiative, www.eci.org. MED ENSAMRÄTT.