

**brother**<sup>®</sup>

# SZOFTVER HASZNÁLATI ÚTMUTATÓ

**DCP-9010CN  
MFC-9120CN  
MFC-9320CW**

Nem minden modell kapható az összes országban.

# Védjegyek

A Brother logó a Brother Industries, Ltd. bejegyzett védjegye.

A Brother márkanév a Brother Industries, Ltd. bejegyzett védjegye.

A Microsoft, a Windows, a Windows Server, az Outlook és az Internet Explorer a Microsoft Corporation bejegyzett védjegye az Amerikai Egyesült Államokban és/vagy más országokban.

A Windows Vista a Microsoft Corporation bejegyzett védjegye az Egyesült Államokban és más országokban.

Az Apple, Macintosh, Safari és TrueType az Apple Inc. Egyesült Államokban és más országokban bejegyzett védjegye.

Az Adobe, a Flash, az Illustrator, a PageMaker, a Photoshop, a PostScript és a PostScript 3 az Adobe Systems Incorporated védjegye vagy bejegyzett védjegye az Egyesült Államokban és/vagy más országokban.

A Corel, a CorelDRAW, a WordPerfect és Paint Shop Pro a Corel Corporation és/vagy leányvállalatainak védjegye vagy bejegyzett védjegye Kanadában, az Amerikai Egyesült Államokban és/vagy más országokban.

A Nuance, a Nuance logó, a PaperPort és a ScanSoft a Nuance Communications, Inc. vagy annak leányvállalatainak védjegye vagy bejegyzett védjegye az Egyesült Államokban és/vagy más országokban.

**Minden más, a Brother termékeken, kapcsolódó dokumentumokon és egyéb anyagokon megjelenő kereskedelmi és terméknevezések mind a vonatkozó cégek védjegyei vagy bejegyzett védjegyei.**

## Szerkesztés és kiadás

Jelen kézikönyv a Brother Industries Ltd. felügyelete alatt készült és került kiadásra, és a legújabb termékleírásokat és műszaki adatokat tartalmazza.

A jelen kézikönyv tartalma és a termékek műszaki adatai előzetes bejelentés nélkül is megváltozhatnak.

A Brother fenntartja magának a jogot, hogy bejelentés nélkül módosítsa a kézikönyvben foglalt műszaki jellemzőket és anyagokat, és nem vállal felelősséget az olyan (akár közvetett) károkért, amelyek a bemutatott anyagokba vetett bizalom miatt következnek be – ideértve a felsorolás kizárólagossága nélkül a nyomdai és egyéb hasonló hibákat is.

## Szerzői jog és licenc

©2009 Brother Industries, Ltd.

Ez a termék a következő eladók által kifejlesztett szoftvereket tartalmazza:

©1983–1998 PACIFIC SOFTWARES, INC.

©2009 Devicescape Software, Inc.

Ez a termék tartalmazza a ZUKEN ELMIC, Inc. által fejlesztett „KASAGO TCP/IP” szoftvert.

# Tartalomjegyzék

## I. bekezdés Windows®

<b>1</b>	<b>Nyomtatás</b>	<b>2</b>
	Brother nyomtatóillesztő program használata .....	2
	Dokumentum nyomtatása .....	3
	Kétoldalas nyomtatás .....	4
	Tanácsok a papír mindkét oldalára történő nyomtatáshoz .....	4
	Kézi kétoldalas nyomtatás .....	4
	Egyidejű szkennelés, nyomtatás és faxolás .....	5
	Nyomtatóvezérlő gombok .....	6
	Feladat megszakítása .....	6
	Biztonsági gomb .....	6
	Nyomtatóemulációs támogatás .....	7
	A belső betűtípusok listájának nyomtatása .....	8
	A nyomtatási konfigurációs lista kinyomtatása .....	8
	Próbanyomtatás .....	8
	Szín beállítása .....	9
	A nyomtató alapértelmezett beállításainak visszaállítása .....	9
	Állapotjelző .....	10
	A készülék állapotának ellenőrzése .....	10
	A nyomtatóillesztő beállításai .....	11
	A Windows® nyomtatóillesztő program funkciói .....	12
	Alapvető fül .....	13
	Papírméret .....	13
	Oldalbeállítás .....	14
	Másolatok .....	14
	Médiatípus .....	14
	Nyomtatási minőség .....	15
	Színes/Fekete-fehér .....	15
	Beállítások párbeszédablak .....	16
	Több oldal .....	18
	Kézi kétoldalas / Füzet .....	18
	Papírforrás .....	19
	Haladó fül .....	20
	Méretezés .....	20
	Fordított nyomtatás .....	20
	Vízjel Használata .....	21
	Vízjelbeállítások .....	21
	Fejléc/lábléc nyomtatása .....	23
	Festéktakarékos mód .....	23
	Titkosított nyomtatás .....	23
	Adminisztrátor .....	24
	Felhasználó hitelesítése (csak az MFC-9320CW modell esetén) .....	25
	Egyéb nyomtatóopciók .....	25
	Szín Kalibrálás .....	25
	A nyomtatási minőség javítása .....	26
	Tálca beállítása fül .....	27

Támogatás.....	28
A BR-Script (PostScript® 3™ nyelvi emuláció) nyomtatóillesztő program funkciói .....	30
Nyomtatási beállítások .....	30
Speciális beállítások.....	32
Portok fül .....	35

## **2 Szkenelés 36**

Dokumentum szkennelése a TWAIN illesztőprogram segítségével .....	36
Dokumentum beszkenyelése a számítógépbe.....	36
Előzetes szkennelés egy szkennelni kívánt rész kivágásához.....	38
Beállítások a Szkenner beállítás párbeszédablakban.....	40
Dokumentum szkennelése a WIA meghajtóval (Windows® XP/Windows Vista®/Windows® 7).....	44
WIA kompatibilis .....	44
Dokumentum beszkenyelése a számítógépbe.....	44
Előnézeti szkennelés a szkennerveg segítségével egy szkennelni kívánt rész kivágásához .....	46
Dokumentum szkennelése a WIA illesztőprogrammal (Windows Photo Gallery és Windows Fax and Scan esetén) .....	50
Dokumentum beszkenyelése a számítógépbe.....	50
Előnézeti szkennelés a szkennerveg segítségével egy szkennelni kívánt rész kivágásához .....	52
A ScanSoft™ PaperPort™ 11SE használata NUANCE™ OCR-rel .....	54
Megjelenítés .....	55
Az elemek mappákba rendezése .....	56
Gyors hivatkozások más alkalmazásokra .....	56
Az OCR-rel rendelkező ScanSoft™ PaperPort™ 11SE segítségével a képeket szerkeszthető szöveggé alakíthatja.....	56
Elemek importálása más alkalmazásból .....	57
Elemek exportálása más formátumokba .....	57
Az OCR-rel rendelkező ScanSoft™ PaperPort™ 11SE eltávolítása a számítógépről .....	57

## **3 ControlCenter3 58**

A ControlCenter3 használata.....	58
Felhasználói interfész átkapcsolása.....	60
Az automatikus indítás funkció kikapcsolása .....	60
Szkennelés .....	61
Fájltípus .....	62
Kép (például: Microsoft® Paint) .....	62
OCR (Szövegfeldolgozó program) .....	64
E-mail .....	65
Fájl.....	66
<b>SZKENNELÉS EGYEDI BEÁLLÍTÁSSAL .....</b>	<b>67</b>
Fájltípus .....	68
Felhasználó által beállított gomb egyedi beállítása .....	69
<b>MÁSOLÁS .....</b>	<b>74</b>
PC-FAX (csak az MFC-9120CN és MFC-9320CW modellek esetén).....	76
Küldés.....	77
Fogadás/Fogadottak adatok megjelenítése .....	77
Címjegyzék.....	78
Beállítás.....	78

KÉSZÜLÉK BEÁLLÍTÁSOK.....	79
Távbeállítás (csak az MFC-9120CN és MFC-9320CW modellek esetén) .....	80
Gyorstárcsázás (csak az MFC-9120CN és MFC-9320CW modellek esetén).....	81
Állapotjelző .....	81
Használati útmutató.....	82
<b>4 Távbeállítás (csak az MFC-9120CN és MFC-9320CW modelleknél)</b>	<b>83</b>
Távbeállítás .....	83
<b>5 Brother PC-FAX szoftver (csak az MFC-9120CN és MFC-9320CW modelleknél)</b>	<b>85</b>
PC-FAX küldése .....	85
Felhasználói adatok beállítása .....	85
Küldés beállítása .....	86
Fedőlap beállítása .....	87
A fedőlap információk megadása .....	88
Fájl elküldése PC-FAX üzenetként faxformátumú felhasználói interfésszel.....	88
Fájl elküldése PC-FAX üzenetként az egyszerű formátumú felhasználói interfésszel .....	90
Címjegyzék.....	91
Brother címjegyzék.....	92
Bejegyzés kialakítása a címjegyzékben .....	92
Gyorstárcsázás beállítás .....	93
Csoport beállítása körfaxoláshoz .....	94
Tagok információinak szerkesztése .....	94
Tagok vagy csoportok törlése.....	94
A címjegyzék exportálása.....	95
Importálás a címjegyzékbe .....	96
PC-FAX fogadása.....	97
A PC-FAX fogadási szoftver engedélyezése a készüléken.....	98
A PC-FAX fogadási szoftver futtatása a számítógépen .....	98
A számítógép beállítása .....	99
A hálózati PC-FAX fogadási beállításainak konfigurálása.....	100
A PC-FAX üzenetek megjelenítése .....	101
<b>6 Tűzfal beállításai (hálózatot használók esetén)</b>	<b>102</b>
A Brother szoftver használata előtt.....	102
Windows® XP SP2 vagy újabb .....	102
Windows Vista®.....	104
Windows® 7 felhasználók esetén .....	106

## II. bekezdés Apple Macintosh

### 7 Nyomtatás és faxolás 112

---

Nyomtatóvezérlő gombok .....	112
Feladat megszakítása .....	112
Biztonsági gomb .....	112
Nyomtatóemulációs támogatás .....	113
A belső betűtípusok listájának nyomtatása .....	114
A nyomtatási konfigurációs lista kinyomtatása .....	114
Próbanyomtatás .....	114
Szín beállítása .....	115
A nyomtató alapértelmezett beállításainak visszaállítása .....	115
Állapotjelző .....	116
A készülék állapotának frissítése .....	116
Az ablak megjelenítése vagy elrejtése .....	116
Kilépés az ablakból.....	116
Web alapú kezelő (csak hálózati csatlakozás esetén) .....	117
A nyomtatóillesztő program funkciói (Macintosh) .....	118
Az oldalbeállítási opciók kiválasztása.....	118
A nyomtatóopciók beállítása.....	119
Fedőlap (Mac OS X 10.4.x vagy újabb).....	120
Papírbetöltés .....	120
Elrendezés.....	121
Titkosított nyomtatás .....	122
Nyomtatási beállítások .....	123
A Macintosh nyomtatóillesztő programjának eltávolítása .....	128
A BR-Script3 Driver (PostScript® 3™ nyelvet emuláló nyomtatóillesztő program) használata .....	129
A BR-Script 3 (PostScript® 3™ nyelvi emuláció) nyomtatóillesztő program funkciói .....	135
Az oldalbeállítási opciók kiválasztása.....	135
A nyomtatóopciók beállítása.....	136
Fedőlap (Mac OS X 10.4.x vagy újabb).....	137
Elrendezés.....	137
Titkosított nyomtatás (Mac OS X 10.5.x – 10.6.x) .....	139
A nyomtató funkciói .....	139
Fax küldése (csak az MFC-9120CN és MFC-9320CW modellek esetén).....	146
Macintosh .....	146
Húzzon át egy vCardot a Mac OS X Címjegyzék alkalmazásból (Mac OS X 10.3.9 – 10.4.x) .....	149
A Mac OS X 10.5.x – 10.6.x Címkék panel használata.....	150

### 8 Szkennelés 152

---

Szkennelés Macintoshból .....	152
Kép szkennelése Macintoshba .....	153
Kép előzetes szkennelése.....	153
Beállítások a Szkenner ablakban .....	154
A Presto! PageManager használata .....	157
Funkciók .....	157
A Presto! PageManager rendszerkövetelményei .....	157
NewSoft műszaki támogatás .....	158

---

**9 ControlCenter2 160**

---

A ControlCenter2 használata.....	160
Az automatikus betöltés funkció kikapcsolása .....	161
Szkennelés .....	162
Fájlípusok .....	163
Dokumentumméret .....	163
Kép (példa: Apple Preview) .....	163
OCR (szövegszerkesztő alkalmazás).....	165
E-mail .....	166
Fájl.....	167
SZKENNELÉS EGYEDI BEÁLLÍTÁSSAL .....	168
Fájlípusok .....	169
Dokumentumméret .....	169
Felhasználó által beállított gomb .....	169
Képbe szkennelés .....	170
OCR-be szkennelés .....	171
E-mailbe szkennelés .....	172
Fájlba szkennelés.....	173
MÁSOLÁS/PC-FAX (a PC-FAX csak az MFC-9120CN és MFC-9320CW modelleknél használható).....	175
KÉSZÜLÉK BEÁLLÍTÁSOK.....	177
Távbeállítás (csak az MFC-9120CN és MFC-9320CW modellek esetén) .....	177
Gyorstárcsázás (csak az MFC-9120CN és MFC-9320CW modellek esetén).....	178
Állapotjelző .....	178

---

**10 Távbeállítás 179**

---

Távbeállítás (csak az MFC-9120CN és MFC-9320CW modellek esetén).....	179
--	-----

## III. bekezdés A Szkennelés gomb használata

<b>11</b>	<b>Szkennelés (USB-kábel használata esetén)</b>	<b>182</b>
	A Szkennelés gomb használata .....	182
	Szkennelés USB-eszközre (csak az MFC-9320CW modell esetén) .....	182
	Szkennelés e-mailbe .....	185
	Képbe szkennelés .....	186
	OCR-be szkennelés .....	187
	Fájlba szkennelés .....	188
<b>12</b>	<b>Hálózati szkennelés</b>	<b>189</b>
	Hálózati szkennelés előkészítése .....	189
	Hálózati licenc .....	189
	A hálózati szkennelés konfigurálása (Windows® esetén) .....	190
	A hálózati szkennelés konfigurálása (Macintosh esetén) .....	193
	A Szkennelés gomb használata .....	194
	E-mailbe szkennelés .....	194
	Képbe szkennelés .....	195
	OCR-be szkennelés .....	196
	Fájlba szkennelés .....	197
	Szkennelés FTP-re (csak az MFC-9120CN és MFC-9320CW modellek esetén) .....	198
	Szkennelés hálózatra (csak az MFC-9120CN és MFC-9320CW modellek esetén) .....	201
	Az új alapértelmezett fájlméret beállítása (FTP-re és hálózatra történő szkennelés esetében) .....	205
<b>A</b>	<b>Index</b>	<b>206</b>





# Windows®

---

<b>Nyomtatás</b>	2
<b>Szkennelés</b>	36
<b>ControlCenter3</b>	58
<b>Távbeállítás</b> (csak az MFC-9120CN és MFC-9320CW modelleknél)	83
<b>Brother PC-FAX szoftver</b> (csak az MFC-9120CN és MFC-9320CW modelleknél)	85
<b>Tűzfal beállításai (hálózatot használók esetén)</b>	102

**Megjegyzés**

- A képernyő felvételek ebben a részben a Windows® XP-ből vannak. A megjelenítés a számítógép képernyőjén az operációs rendszertől függően változhat.
- Ha a számítógépet tűzfal védi és nem tud nyomtatni, próbálja meg a tűzfalat úgy beállítani, hogy a 137-es porton keresztül tudjon kommunikálni. (Lásd: *Tűzfal beállításai (hálózatot használók esetén)* című részt a(z) 102. oldalon!.)

## Brother nyomtatóillesztő program használata

A nyomtatóillesztő program olyan szoftver, mely a számítógép által használt formátumot egy adott nyomtató által értelmezhető formátumra fordítja egy nyomtatói parancsnyelv vagy oldalleíró nyelv segítségével.

A nyomtatóillesztő programok a mellékelt CD-ROM lemezen találhatók. Telepítse az illesztőprogramokat a *Gyors telepítési útmutató* segítségével. A legfrissebb nyomtatóillesztő programok a Brother Ügyfélszolgálati Központ weboldaláról tölthetők le:

<http://solutions.brother.com>

### Nyomtatás Windows® használata esetén

A Microsoft® Windows® 2000 Professional/XP/XP Professional x64 Edition/ Windows Vista®/Windows® 7/ Windows Server® 2003<sup>1</sup>/Windows Server® 2008<sup>1</sup>/Windows Server® 2008 R2<sup>1</sup> operációs rendszerekhez használható illesztőprogramok a Brother készülékhez mellékelt CD-ROM lemezen találhatók. Ezek a telepítőprogrammal könnyen telepíthetők a Windows® operációs rendszert használó számítógépére. Az illesztőprogramok támogatják a Brother egyedülálló tömörítési módját, melyek gyorsabb nyomtatást tesznek lehetővé Windows® alkalmazások használatakor, és lehetővé teszik a különféle nyomtatóbeállításokat, mint például a gazdaságos nyomtatást és az egyedi papírméretet használatát.

<sup>1</sup> A Windows Server® 2003 és a Windows Server® 2008/Windows Server® 2008 R2 csak hálózati nyomtatáshoz érhető el.

## Dokumentum nyomtatása

Amikor a készülék adatokat fogad a számítógéptől, elkezd a nyomtatást azzal a lépéssel, hogy papírt tölt be a papírtálcáról. A papírtálca többféle méretű papírt és borítékot képes befogadni. (A papírtálcával és a javasolt papírral kapcsolatban lásd a *Használati útmutatót*.)

- 1 Az alkalmazásban kattintson a Nyomtatás parancsra.  
Ha bármilyen más nyomtatóillesztő program is telepítve van a számítógépére, a nyomtatás megkezdéséhez kattintson a **Brother MFC-XXXX** vagy **DCP-XXXX Printer\*** nyomtatóillesztő programra a szoftver Nyomtatás vagy Nyomtatási beállítások menüjében, majd az OK gombra.  
\*(Az XXXX a típus nevét jelzi. Ha LAN-kábelt használ a készülékhez történő kapcsolódásra, a LAN lesz a nyomtatóillesztő program neve.)



### Megjegyzés

---

(Macintosh) Lásd a *A nyomtatóillesztő program funkciói (Macintosh)* című részt a(z) 118. oldalon!.

---

- 2 A számítógép a készülékre küldi az adatokat.
- 3 Miután a készülék befejezi az összes adat kinyomtatását, az LCD-kijelzőn megjelenik a készülék állapota.



### Megjegyzés

---

A papírméretet és a tájolást az alkalmazásban lehet kiválasztani.

Ha az alkalmazás nem támogatja az Ön egyedi papírméretét, a következő legnagyobbat válassza.

Ezt követően az alkalmazásban a jobb és a bal margó megváltoztatásával állítsa be a nyomtatási területet.

---

## Kétoldalas nyomtatás

A mellékelt nyomtatóillesztő program támogatja a kétoldalas nyomtatást.

### Tanácsok a papír mindkét oldalára történő nyomtatáshoz

---

- Ha a papír vékony, meggyűrődhet.
- Ha a papír meggömbült, fordítsa meg a köteget, egyenesítse ki, majd tegye vissza a papírtálcába vagy a kézi adagoló nyílásba.
- Ha a papír adagolása nem megfelelő, lehetséges, hogy meggyűrődött. Vegye ki a papírt, egyenesítse ki, és fordítsa meg a köteget.
- A kézi kétoldalas funkció használatakor lehetséges, hogy elakad a papír vagy rossz lesz a nyomtatási minőség.

Ha elakad a papír, lásd a *Papírelakadás* című részt a *Használati útmutatóban*. Ha problémája van a nyomtatási minőséggel, lásd *A nyomtatási minőség javítása* című részt a *Használati útmutatóban*.

### Kézi kétoldalas nyomtatás

---

A készülék először kinyomtatja a páros számozású oldalakat a papír egyik oldalára. Ezt követően a Windows® illesztőprogram (egy előugró üzenettel) kéri a papír újbóli behelyezését. Mielőtt újból behelyezné a papírt, egyenesítse ki, különben elakadhat. Nagyon vékony és nagyon vastag papír használata nem ajánlott.

## Egyidejű szkennelés, nyomtatás és faxolás

A készülék nyomtathat a számítógépről, miközben a memóriából faxot küld vagy fogad, vagy miközben beszkenel egy dokumentumot a számítógépbe. A fax küldése nem áll le PC nyomtatás során.

Mindazonáltal, amikor a készülék másol vagy faxot fogad papírra, megszakítja a PC nyomtatási műveletet, majd folytatja a nyomtatást, amikor a másolás vagy fax fogadása véget ért.

# Nyomtatóvezérlő gombok

## Feladat megszakítása

Ha meg szeretné szakítani az aktuális nyomtatási feladatot, kattintson a **Job Cancel (Visszavonás)** gombra. Ha törölni szeretné a nyomtató memóriájában maradt adatokat, nyomja le a **Job Cancel (Visszavonás)** gombot. Ha több nyomtatási feladatot szeretne törölni, tartsa lenyomva a gombot, amíg az LCD-kijelzőn meg nem jelenik a `Munkatörlés-mind` üzenet.



## Biztonsági gomb

A titkosított adatokat jelszó védi. A titkosított adatokat csak a jelszó ismeretében lehet kinyomtatni. A készülék nem nyomtatja ki a titkosított adatokat, amíg nem írják be a jelszót. A dokumentum kinyomtatását követően az adatok törlődnek a memóriából. A funkció használatához be kell állítani a jelszót a nyomtatóillesztő program párbeszédablakában. Ha kikapcsolja a főkapcsolót, törlődnek a memóriában tárolt titkosított adatok.

- 1 Nyomja meg a(z) **Secure (Biztonságos)** gombot.

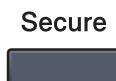

### Megjegyzés

Ha az LCD-kijelzőn megjelenik a `Nincs tár.adat` üzenet, nincs titkosított adat a memóriában.

- 2 A felhasználónevet a ▲ és ▼ gombok segítségével tudja kiválasztani. Nyomja meg a(z) **OK** gombot. Az LCD-kijelzőn megjelenik a névhez tartozó titkosított feladatok listája.
- 3 A feladatot a ▲ és ▼ gombok segítségével tudja kiválasztani. Nyomja meg a(z) **OK** gombot. Írja be a négy számjegyből álló jelszót, és nyomja meg az **OK** gombot.
- 4 Ha ki szeretné nyomtatni az adatokat, a ▲ és ▼ gombok segítségével válassza ki a `Nyomtat` lehetőséget, majd nyomja meg az **OK** gombot, és írja be, hány példányt szeretne kinyomtatni. Nyomja meg a(z) **OK** gombot.  
A készülék kinyomtatja az adatokat.  
Ha törölni szeretné a titkosított adatokat, nyomja a ▲ és ▼ gombok segítségével válassza ki a `Töröl` lehetőséget. Nyomja meg a(z) **OK** gombot.

## Nyomtatóemulációs támogatás

A készülék egy nyomtatóvezérlő nyelven vagy emuláción keresztül kapja meg a nyomtatási parancsokat. A különböző operációs nyelvek és alkalmazások különböző nyelveken küldik a nyomtatási parancsokat. A készülék különféle emulációkban képes fogadni a nyomtatási parancsokat, és automatikus emulációkiválasztási funkcióval rendelkezik. Amikor a készülék adatokat fogad a számítógéptől, automatikusan kiválasztja a megfelelő emulációs üzemmódot. Az alapértelmezett beállítás az Auto.

A készülék az alábbi emulációs üzemmódokkal rendelkezik. A beállítást a kezelőpanelen vagy webböngésző segítségével lehet módosítani.

### ■ HP LaserJet üzemmód

A HP LaserJet (vagy HP) üzemmód olyan emulációs üzemmód, amelyben a nyomtató támogatja a Hewlett-Packard LaserJet lézernyomtatók PCL6 nyelvét. Számos alkalmazás támogatja ezt a lézernyomtató-típust. Az üzemmód lehetőséget kínál arra, hogy ezek az alkalmazások a lehető legjobban együttműködjenek a nyomtatóval.

### ■ BR-Script 3 üzemmód

A BR-Script, mely egy PostScript® nyelvi emulációs fordítóprogram, eredeti Brother oldalleíró nyelv. A nyomtató támogatja a PostScript® 3™-at. A nyomtató BR-Script fordítóprogramja segítségével vezérelhető az oldalon megjelenő kép és szöveg.

A PostScript® parancsokkal kapcsolatos műszaki információk a következő kézikönyvekben találhatóak:

- Adobe Systems Incorporated. PostScript® Language Reference, 3. kiadás. Addison-Wesley Professional, 1999. ISBN: 0-201-37922-8
- Adobe Systems Incorporated. PostScript® Language Program Design. Addison-Wesley Professional, 1988. ISBN: 0-201-14396-8
- Adobe Systems Incorporated. PostScript® Language Tutorial and Cookbook. Addison-Wesley Professional, 1985. ISBN: 0-201-10179-3

## Az Emulációs üzemmód beállítása

- 1 (MFC-9120CN és MFC-9320CW) Nyomja meg a **Menu (Menü)**, **4, 1** gombokat.  
(DCP-9010CN) Nyomja meg a **Menu (Menü)**, **3, 1** gombokat.
- 2 A ▲ és ▼ gombok segítségével válassza ki az Auto, a HP LaserJet vagy a BR-Script 3 lehetőséget. Nyomja meg a(z) **OK** gombot.
- 3 Nyomja meg a(z) **Stop/Exit (Stop/Kilépés)** gombot.



### Megjegyzés

Javasoljuk, hogy az emulációs beállításokat az alkalmazás vagy a hálózati szerver segítségével végezze el. Ha a beállítás nem működik megfelelően, válassza ki manuálisan a kívánt emulációs módot a készülék kezelőpultján lévő gombokkal.

## A belső betűtípusok listájának nyomtatása

---

Lehetőség van a készülék belső (rezidens) betűtípusainak kinyomtatására, hogy kiválasztás előtt megtekinthesse azokat.

- 1 (MFC-9120CN és MFC-9320CW) Nyomja meg a **Menu (Menü)**, **4, 2, 1** gombokat. (DCP-9010CN) Nyomja meg a **Menu (Menü)**, **3, 2, 1** gombokat.
- 2 A ▲ és ▼ gombok segítségével válassza ki az 1. HP LaserJet vagy a 2. BR-Script 3 lehetőséget. Nyomja meg a(z) **OK** gombot.
- 3 Nyomja meg a(z) **Mono Start** vagy a(z) **Colour Start (Színes Start)** gombot. A készülék kinyomtatja a listát.
- 4 Nyomja meg a(z) **Stop/Exit (Stop/Kilépés)** gombot.

## A nyomtatási konfigurációs lista kinyomtatása

---

Lehetőség van a nyomtató aktuális beállításainak kinyomtatására.

- 1 (MFC-9120CN és MFC-9320CW) Nyomja meg a **Menu (Menü)**, **4, 2, 2** gombokat. (DCP-9010CN) Nyomja meg a **Menu (Menü)**, **3, 2, 2** gombokat.
- 2 Nyomja meg a(z) **Mono Start** vagy a(z) **Colour Start (Színes Start)** gombot. A készülék kinyomtatja a beállításokat.
- 3 Nyomja meg a(z) **Stop/Exit (Stop/Kilépés)** gombot.

## Próbanyomtatás

---

Ha problémái vannak a nyomtatási minőséggel, lehetőség van próbanyomtatásra.

- 1 (MFC-9120CN és MFC-9320CW) Nyomja meg a **Menu (Menü)**, **4, 2, 3** gombokat. (DCP-9010CN) Nyomja meg a **Menu (Menü)**, **3, 2, 3** gombokat.
- 2 Nyomja meg a(z) **Mono Start** vagy a(z) **Colour Start (Színes Start)** gombot.
- 3 Nyomja meg a(z) **Stop/Exit (Stop/Kilépés)** gombot.



### Megjegyzés

Ha probléma van a kinyomtatott oldalon, lásd *A nyomtatási minőség javítása* című részt a *Használati útmutatóban*.

---



## Szín beállítása

---

Ha az illesztőprogram nem teszi lehetővé a szín beállítását, kiválaszthatja a szín beállításait.

- 1 (MFC-9120CN és MFC-9320CW) Nyomja meg a **Menu (Menü)**, **4, 3** gombokat.  
(DCP-9010CN) Nyomja meg a **Menu (Menü)**, **3, 3** gombokat.
- 2 A ▲ és ▼ gombok segítségével válassza ki az **Auto**, a **Szín** vagy a **F&F** lehetőséget.



### Megjegyzés

---

A szín beállításával kapcsolatos bővebb tájékoztatásért lásd a *Színes/Fekete-fehér* című részt a(z) 15. oldalon!.

---

- 3 Nyomja meg a(z) **OK** gombot.
- 4 Nyomja meg a(z) **Stop/Exit (Stop/Kilépés)** gombot.

## A nyomtató alapértelmezett beállításainak visszaállítása

---

A nyomtató beállításait vissza lehet állítani a gyári alapbeállításokra.

- 1 (MFC-9120CN és MFC-9320CW) Nyomja meg a **Menu (Menü)**, **4, 4** gombokat.  
(DCP-9010CN) Nyomja meg a **Menu (Menü)**, **3, 4** gombokat.
- 2 Ha vissza szeretné állítani az alapbeállításokat, nyomja meg az **1** gombot az **1.Null.** lehetőség kiválasztásához.  
Ha módosítások nélkül szeretne kilépni, nyomja meg a **2** gombot a **2.Kilép** lehetőség kiválasztásához.
- 3 Nyomja meg a(z) **Stop/Exit (Stop/Kilépés)** gombot.



# Állapotjelző

Az Állapotjelző egy konfigurálható szoftveres eszköz, mely egy vagy több eszköz állapotát felügyeli, lehetővé téve a hibaüzenetekről történő azonnali értesítést, például ha kifogyott vagy beszorult a papír.



Bármikor ellenőrizheti az eszköz állapotát, ha duplán kattint a tálcán lévő ikonra, vagy a számítógépen a **Start/Minden program/Brother/MFC-XXXX** (vagy **DCP-XXXX**) menüben található **Állapotjelző** elemre kattintva.

## ■ (Windows® 7 esetén)

Ha telepítés közben megadta a **Állapotjelző bekapcsolása** beállítást, a  gomb vagy **Állapotjelző** ikon megjelenik a tálcán. A **Állapotjelző** ikon tálcán való megjelenítéséhez kattintson a  gombra. A **Állapotjelző** ikon megjelenik a kis ablakban. Ezután húzza a  ikont a tálcára.



Ezenkívül itt található egy hivatkozás is, mely a **Brother eredeti készlet** weboldalra mutat. Kattintson a **Látogassa meg az Eredeti kellékanyag weboldalt** gombra, ha további információt szeretne a Brother eredeti kellékanyagairól.

## Megjegyzés

További információkat talál az Állapotjelző szoftverről, ha a jobb gombbal az **Állapotjelző** ikonra kattint, és kiválasztja a **Súgó** lehetőséget.

## A készülék állapotának ellenőrzése

Az Állapotjelző ikon színe a készülék állapotától függően változik.

- A zöld ikon jelzi a normális készenléti állapotot.



- A sárga ikon figyelmeztetést jelent.



- A piros ikon azt jelzi, hogy nyomtatási hiba történt.



Számítógépen két helyen jelenítheti meg az **Állapotjelző** alkalmazást: a tálcán vagy az asztalon.

# A nyomtatóillesztő beállításai



## Megjegyzés

(Macintosh) Lásd a *Nyomtatás és faxolás* című részt a(z) 112. oldalon!.

Amikor a számítógépről nyomtat, az alábbi nyomtatóbeállításokat változtathatja meg:

- **Papír méret**
- **Oldalbeállítás**
- **Másolatok(X)**
- **Média típus**
- **Nyomtatási Minőség**
- **Színes / Fekete-fehér**
- **Összetett Oldal**
- **Kézi Kétoldalas / Brosúra**<sup>1</sup>
- **Papír Forrás**
- **Lépték**
- **Fordított Nyomtatás**
- **Vízjel Használata**<sup>1</sup>
- **Fejléc-lábléc nyomtatás**<sup>1</sup>
- **Tonerkímélő Mód**
- **Biztonsági Nyomtatás**
- **Adminisztrátor**<sup>1</sup>
- **Felhasználó hitelesítése**<sup>1 2</sup>
- **Színkalibráció**<sup>1</sup>
- **Javított nyomtatás**

<sup>1</sup> Ezek a beállítások nem érhetők el, ha Windows® operációs rendszerhez használ BR-Script nyomtatóillesztő programot.

<sup>2</sup> Csak az MFC-9320CW modell esetén

## A Windows® nyomtatóillesztő program funkciói

Ha bővebb tájékoztatást szeretne, lásd a nyomtatóillesztő program **Segítség** szövegét.



### Megjegyzés

---

- A képernyő felvételek ebben a részben a Windows® XP-ből vannak. A számítógépen megjelenő képernyők az operációs rendszertől függően eltérők.
  - A **Nyomtatási beállítások** párbeszédablakot a **tulajdonságok** párbeszédablakban lévő **Általános** fülön található **Nyomtatási beállítások...** elemre kattintva érheti el.
-

## Alapvető fül

Ha meg szeretné változtatni az Oldalelrendezés beállításait, kattintson az **Alapvető** fül bal oldalán lévő illusztrációra.

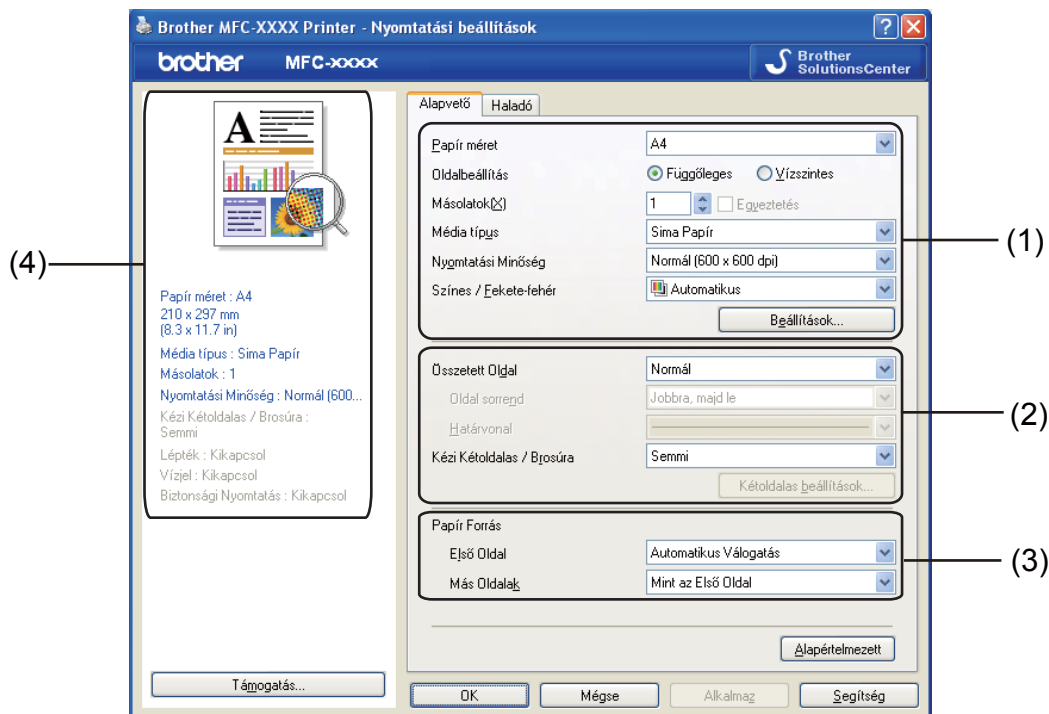



- 1 Válassza ki a **Papír méret**, **Oldalbeállítás**, **Másolatok(X)**, **Média típus**, **Nyomatási Minőség** és **Színes / Fekete-fehér** (1) elemek beállításait.
- 2 Válassza ki az **Összetett Oldal** és a **Kézi Kétoldalas / Brosúra** (2) elemek beállításait.
- 3 Válassza ki a **Papír Forrás** (3) elem beállítását.
- 4 Hagyja jóvá meg az aktuális beállításokat az ablakban (4).
- 5 Kattintson az **OK** lehetőségre a kiválasztott beállítások alkalmazásához. Az alapértelmezett beállításokhoz való visszatéréshez kattintson az **Alapértelmezett**, majd az **OK** gombra.

## Papírméret

A legördülő listából válassza ki a használni kívánt papírméretet.

## Oldalbeállítás

Az Oldalbeállítás funkció segítségével adható meg, milyen pozícióban legyen kinyomtatva a dokumentum (**Függőleges** vagy **Vízszintes**).

Függőleges (vertikális)	Vízszintes (horizontális)
	

## Másolatok

A másolatok kiválasztásával állítható be a nyomtatandó példányok száma.

### ■ Egyeztetés

Az Egyeztetés jelölőnégyzet bejelölésével a dokumentumból egy teljes példányt nyomtat ki a készülék, majd megismétli a műveletet a beállított példányok számának megfelelően. Ha nincs bejelölve az Egyeztetés jelölőnégyzet, a dokumentumot oldalanként csoportosítva nyomtatja ki a megadott példányszámban.

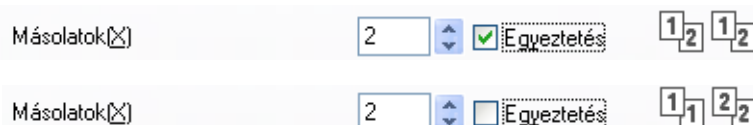

## Médiatípus

A nyomtatóhoz az alábbi típusú papírokat használhatja. A legjobb nyomtatási minőség érdekében válassza ki a használni kívánt papírtípust.

**Sima Papír**    **Vékony Papír**    **Vastag Papír**    **Vastagabb Papír**    **Ragasztott Papír**    **Borítékok**  
**Vastag Borítékok**    **Vékony Borítékok**    **Újrafelhasznált papír**    **Címke**

### Megjegyzés

- Normál sima (60–105 g/m<sup>2</sup>, 16–28 lb) papír használata esetén válassza a **Sima Papír** beállítást. Vastagabb vagy durva papír használata esetén ja **Vastag Papír** vagy a **Vastagabb Papír** beállítást válassza. Ragasztott papír esetén válassza a **Ragasztott Papír** beállítást.
- Borítékok használata esetén a **Borítékok** beállítást használja. Ha a **Borítékok** beállítás használatakor a festék nem tapad rendszeren a borítékra, válassza a **Vastag Borítékok** beállítást. Ha a **Borítékok** beállítás mellett a boríték meggyűrdök, használja a **Vékony Borítékok** beállítást. Bővebb tájékoztatást a Használati útmutatóból kaphat.

## Nyomtatási minőség

---

Az alábbi nyomtatási minőségeket állíthatja be.

### ■ Normál (600 x 600 dpi)

600 x 600 dpi. Általános nyomtatáshoz ajánlott. Jó nyomtatási minőség elfogadható nyomtatási sebesség mellett.

### ■ Finom (2400 dpi class)

2400 dpi felbontású kategória. A legjobb nyomtatási minőséget biztosítja. Ezt az üzemmódot használja jó felbontású képek, például fényképek nyomtatásához. Mivel a nyomtatandó adatok mennyisége sokkal több, mint a szokásos üzemmód esetén, a feldolgozási idő, az adatátviteli idő és a nyomtatási idő hosszabb lesz.



### Megjegyzés

---

A nyomtatási sebesség a beállított nyomtatási minőségtől függően változik. Jobb nyomtatási minőség mellett a nyomtatás hosszabb időt vesz igénybe, míg a gyengébb minőségű nyomtatás gyorsabb.

---

## Színes/Fekete-fehér

---

Az alábbiak szerint változtathatja meg a Színes/Fekete-fehér beállítást:

### ■ Automatikus

A nyomtató ellenőrzi a dokumentumok tartalmát szín szempontjából. Szín érzékelése esetén a nyomtatás színes lesz. Ha nem érzékel színt, a nyomtatás egyszínű lesz.

### ■ Színes

Akkor válassza ezt az üzemmódot, ha a dokumentum színes, és színesben szeretné kinyomtatni.

### ■ Fekete-fehér

Akkor válassza ezt az üzemmódot, ha a dokumentum csak fekete és szürkeárnyalatos szöveget, illetve objektumokat tartalmaz. Ha a dokumentum színes, a fekete-fehér nyomtatási üzemmód kiválasztása esetén a nyomtatás 256 szintű szürkeárnyalatban történik.



### Megjegyzés

---

Ha a ciánkék, a bíbor vagy a sárga festék fogytán van, a **Fekete-fehér** üzemmód kiválasztásával tovább nyomtathat, amíg van fekete festék.

---

## Beállítások párbeszédablak

Az alábbi beállítás módosításához kattintson az **Alapvető** fül **Beállítások** elemére.

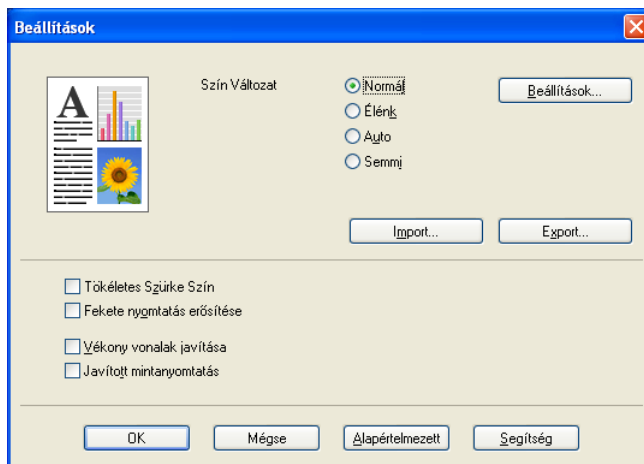

### ■ Szín Válozat

Az alábbi beállítások érhetőek el a Színillesztési üzemmódban:

- **Normál**

Ez az alapértelmezett színes üzemmód.

- **Élénk**

Az összes elem színe úgy módosul, hogy a nyomat élénkebb színhatást keltsen.

- **Auto**

A nyomtatóillesztő program automatikusan kiválasztja a **Szín Válozat** beállítását.

- **Semmi**

Akkor válassza ezt a beállítást, ha az Ön által használt alkalmazás színkezelési beállításait kívánja használni. A nyomtató illesztőprogramja nem módosítja a színt.

### ■ Import

A **Beállítások** elemre kattintva módosíthatók egy adott kép nyomtatási konfigurációi. Amikor befejezte a kép paramétereinek, például a fényerőnek és a kontrasztnak a finombeállítását, nyomtatási konfigurációs fájlként importálhatja ezeket a beállításokat. Az **Exportálás** funkció segítségével nyomtatási konfigurációs fájlok hozhatók létre az aktuális beállításokból.

### ■ Export

A **Beállítások** elemre kattintva módosíthatók egy adott kép nyomtatási konfigurációi. Amikor befejezte a kép paramétereinek, például a fényerőnek és a kontrasztnak a finombeállítását, nyomtatási konfigurációs fájlként exportálhatja ezeket a beállításokat. Az **Importálás** funkcióval lehet betölteni egy korábban exportált konfigurációs fájlt.

### ■ Tökéletes Szürke Szín

Lehetőség van a sötét területek képminőségének javítására.

### ■ Fekete nyomtatás erősítése

Akkor válassza ezt a beállítást, ha egy fekete-fehér kép nem nyomtatható ki megfelelően.



## ■ Vékony vonalak javítása

Lehetőség van a vékony vonalak képminőségének javítására.

## ■ Javított mintanyomtatás

Akkor válassza ezt a beállítást, ha a kinyomtatott kitöltések és minták eltérnek attól, ami a számítógépen megjelenik.

## ■ Beállítások

Ha szeretné módosítani a szín egyes beállításait, például a fényerőt, a kontrasztot, az intenzitást és a színtelítettséget, kattintson a **Beállítások** gombra a részletesebb beállítások eléréséhez.

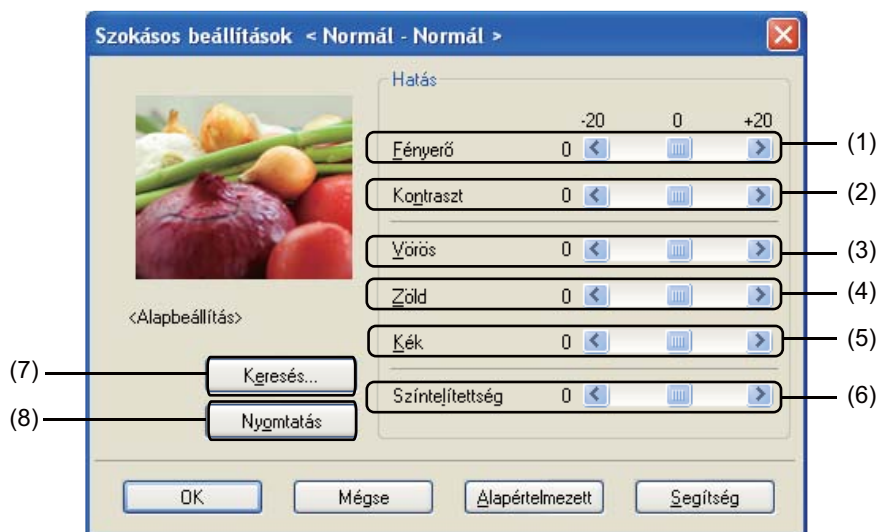

### • Fényerő (1)

A görgetősáv jobbra és balra mozgatásával lehet világosítani, illetve sötétíteni a képet.

### • Kontraszt (2)

A kontraszt növelésével a sötét részek még sötétebbé, a világos részek még világosabbá válnak.

### • Vörös (3)

A **Vörös** szín intenzitásának növelése a képen.

### • Zöld (4)

A **Zöld** szín intenzitásának növelése a képen.

### • Kék (5)

A **Kék** szín intenzitásának növelése a képen.

### • Színtelítettség (6)

A színtelítettség növelésével élénkebb, csökkentésével pedig kevésbé élénk képek nyomtathatók.

### • Keresés (7)

A **Keresés** gombra kattintva módosíthatja az előnézeti ablakban megjelenített képet. A fájlnek bittérkép-fájlnak kell lennie.

### • Nyomtatás (8)

A **Nyomtatás** gombra kattintva nyomtatható ki az előnézetben látható kép.

## Több oldal

Az Összetett oldal funkció képes a kép méretének lecsökkentésére, lehetővé téve több oldal egyetlen lapon történő kinyomtatását, illetve a kép felnagyítására, hogy egyetlen oldalt több lapon lehessen kinyomtatni.

### ■ Oldal sorrend

Ha az 1. opcióban kijelöli az N lehetőséget, a legördülő listán kiválaszthatja az oldalak sorrendjét.

### ■ Határvonal

Amikor több oldalt nyomtat egyetlen papírlapra az Összetett oldal funkcióval, a lapra nyomtatott oldalak köré folytonos vagy szaggatott vonalat helyezhet, illetve beállíthatja, hogy a készülék szegély nélkül nyomtassa-e az oldalakat a lapra.

## Kézi kétoldalas / Füzet

Akkor használja ezt a funkciót, ha füzetet szeretne nyomtatni vagy kézi kétoldalas nyomtatást kíván végezni.

### ■ Semmi

A kétoldalas nyomtatás kikapcsolása.

### ■ Kézi Kétoldalas

Ebben az üzemmódban a nyomtató először a páros számú oldalakat nyomtatja ki. Ekkor a nyomtatóillesztő program leáll, és megjeleníti a papírok újbóli behelyezésével kapcsolatos utasításokat. Amikor az **OK** gombra kattint, a készülék kinyomtatja a páratlan számú oldalakat (lásd a *Kézi kétoldalas nyomtatás* című részt a(z) 4. oldalon!).

Ha a **Kézi Kétoldalas** beállítást választja és a **Kétoldalas beállítások** gombra kattint, elvégezheti a következő beállításokat.

#### • Kétoldalas Típus

Minden egyes tájolás esetén hatféle kétoldalas kötési irány állítható be.

#### • Ofszet Bekötés

Ha bejelöli az Ofszet bekötés jelölőnégyzetet, beállíthatja a kötéshez tartozó margót inchben vagy milliméterben mérve.

### ■ Brosúra

A Füzet nyomtatása funkció lehetővé teszi a dokumentum füzetként történő nyomtatását. Ha például egy 4 oldalas fájlt szeretne füzetként kinyomtatni, a készülék automatikusan először a papír egyik oldalára nyomtatja a 4. és az 1. oldalt, majd a másik oldalára a 2. és a 3. oldalt. A füzet létrehozásához hajtsa be középen a nyomtatott oldalakat.

Ha a **Brosúra** beállítást választja és a **Kétoldalas beállítások** elemre kattint, az alábbi beállításokat módosíthatja.

#### • Kétoldalas Típus

Minden egyes tájolás esetén kétféle kétoldalas kötési irány állítható be.

#### • Ofszet Bekötés

Ha bejelöli az Ofszet bekötés jelölőnégyzetet, beállíthatja a kötéshez tartozó margót inchben vagy milliméterben mérve.

## Papírforrás

---

Kijelölheti az **Automatikus Válogatás**, a **Tálca 1** vagy a **Kézi** elemet, és megadhatja, hogy az első oldal és a további oldalak nyomtatása különböző tálcákról történjen.



### Megjegyzés

---

A nyomtató más beállítás kiválasztása mellett is automatikusan bekapcsolja a Kézi adagolás üzemmódot, ha papírt tesz a kézi adagoló nyílásba.

---

## Haladó fül

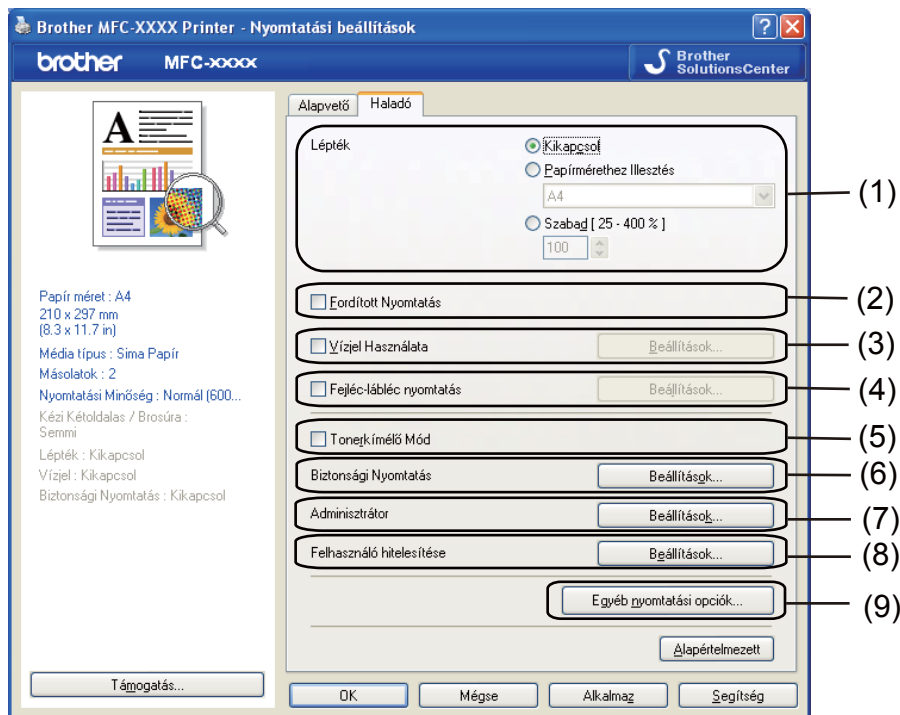

A fül beállításai az alábbi ikonokra kattintva módosíthatók:

- **Lépték (1)**
- **Fordított Nyomtatás (2)**
- **Vízjel Használata (3)**
- **Fejléc-lábléc nyomtatás (4)**
- **Tonerkímélő Mód (5)**
- **Biztonsági Nyomtatás (6)**
- **Adminisztrátor (7)**
- **Felhasználó hitelesítése (8)** (csak az MFC-9320CW modell esetén)
- **Egyéb nyomtatási opciók (9)**

## Méretezés

Lehetőség van a kinyomtatott kép méretezésének módosítására.

## Fordított nyomtatás

Jelölje be a **Fordított Nyomtatás** elemet, ha felülről lefelé át kívánja fordítani a nyomtatási képet.

## Vízjel Használata

Vízjelként logót vagy szöveget a helyezhet el a dokumentumon. Választhat a beállított vízjelek közül, vagy felhasználhat saját készítésű bittérkép fájlt is. Jelölje be a **Vízjel Használata** elemet, majd kattintson a **Beállítások...** gombra.

1

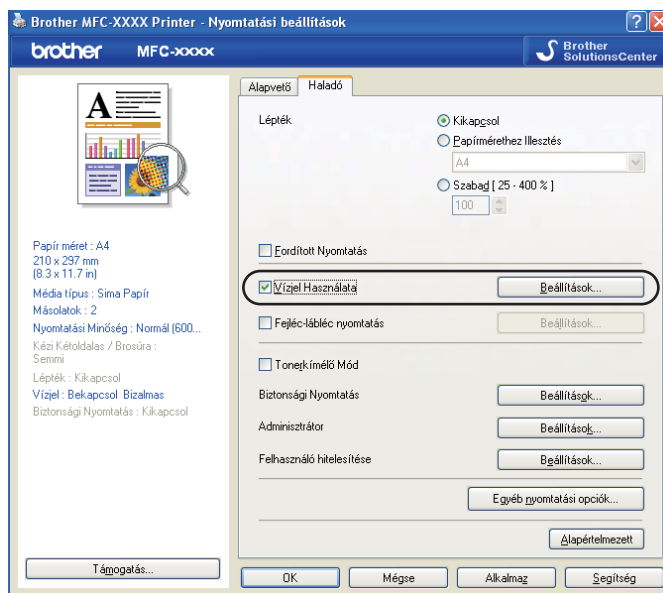

## Vízjelbeállítások

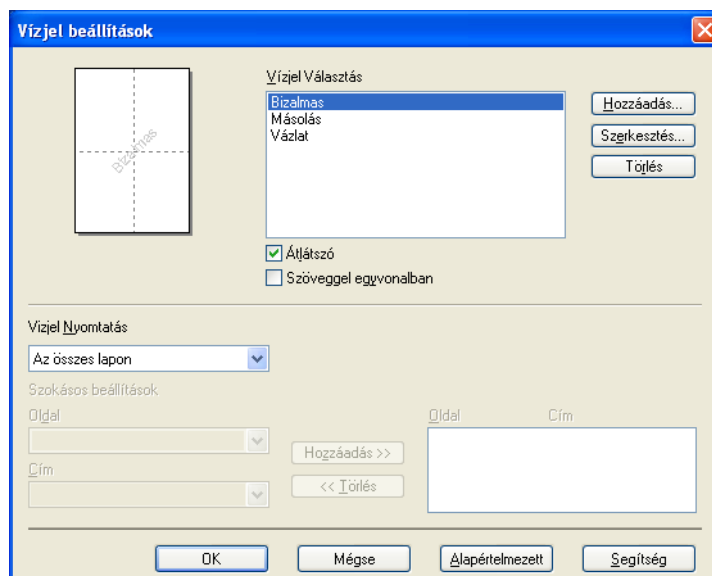

### Átlátszó

Jelölje be az **Átlátszó** opciót, ha a vízjelként használt képet a dokumentum háttéréként kívánja használni. Ha ez a funkció nincs bejelölve, a készülék a dokumentum fölé nyomtatja a vízjelet.

## Körvonalas szöveggel

Jelölje be a **Szöveggel egyvonalban** opciót, ha a vízjelnek csak a körvonalait kívánja nyomtatni. Akkor használható, ha szöveges vízjelet választ.

## Vízjelek nyomtatása

A vízjelet az alábbi módok valamelyikével nyomtathatja ki.

- **Az összes lapon**
- **Csak az első lapon**
- **A második oldaltól**
- **Szokásos**

Kattintson a **Szerkesztés** gombra a vízjel beállításainak megváltoztatásához.

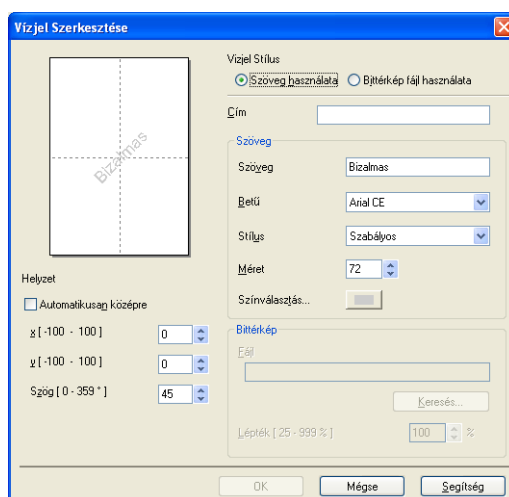

A **Szerkesztés** gombra kattintva módosíthatja a vízjel méretét és pozícióját az oldalon. Ha új vízjelet kíván hozzáadni, kattintson a **Hozzáadás** gombra, majd válassza a **Szöveg használata** vagy a **Bittérkép fájl használata** elemre a **Vízjel Stílusa** pontban.

### ■ Cím

Írjon be tetszés szerinti címet a mezőbe.

### ■ Szöveg

Írja be a vízjel szövegét a **Szöveg** részbe, majd végezze el a **Betű**, **Stílus**, **Méret** és **Színválasztás** beállításokat.

### ■ Bittérkép

Írja be a bittérkép fájl nevét és helyét a **Fájl** mezőbe, vagy kattintson a **Keresés** gombra a fájl kiválasztásához. Lehetőség van a kép átméretezésére is.

### ■ Helyzet

E beállítással szabályozhatja a vízjel elhelyezkedését az oldalon.

## Fejléc/lábléc nyomtatása

---

Ha ez a funkció be van kapcsolva, a készülék a dokumentumra nyomtatja a számítógép órája szerinti rendszeridőt és a számítógép bejelentkezési felhasználónevét vagy a megadott szöveget. Az adatok a **Beállítások** gombra kattintva alakíthatók az egyedi igényekhez.

### ■ ID nyomtatás

Ha a **Felhasználói név** elemet választja ki, akkor a számítógép bejelentkezési felhasználóneve kerül a nyomtatott dokumentumra. Ha a **Saját beállítás** elemet választja ki és szöveget ír a **Saját beállítás** mezőbe, akkor a beírt szöveg jelenik meg a kinyomtatott anyagon.

## Festéktakarékos mód

---

Ezzel a funkcióval meghosszabbíthatja a festék élettartamát. Ha a **Tonerkímélő Mód** funkció Be beállítását választja, a nyomtatás világosabb lesz. Az alapértelmezett beállítás: **Kikapcsol**.



### Megjegyzés

Nem javasoljuk a **Tonerkímélő Mód** használatát fényképek vagy szürkeárnyalatos képek nyomtatásához.

---

## Titkosított nyomtatás

---

A titkosított dokumentumok jelszót kapnak, amikor azokat a számítógép elküldi a nyomtatónak. Ezeket csak a jelszó ismeretében lehet kinyomtatni. Mivel a dokumentumok titkosítása a készüléken történik, a nyomtatáshoz a készülék kezelőpultján kell beírni a jelszót.

Titkosított dokumentum küldése:

- 1 Kattintson a **Beállítások...** gombra a **Biztonsági Nyomtatás** részen, és válassza ki a **Biztonsági Nyomtatás** elemet.
- 2 Írja be a jelszót, és kattintson az **OK** gombra.
- 3 A titkosított dokumentum nyomtatását a készülék kezelőpaneljéről kell elindítania. (Lásd: *Biztonsági gomb* című részt a(z) 6. oldalon!.)



### Megjegyzés

Nem nyomtatható több másolat, ha a **Biztonsági Nyomtatás** beállítás be van kapcsolva.

---

Titkosított dokumentum törlése:

A titkosított dokumentumokat a készülék kezelőpaneljén kell törölnie. (Lásd: *Biztonsági gomb* című részt a(z) 6. oldalon!.)

## Adminisztrátor

Az adminisztrátorok jogosultak korlátozni a hozzáférést egyes funkciókhoz, például a méretezéshez és a vízjel használatához.

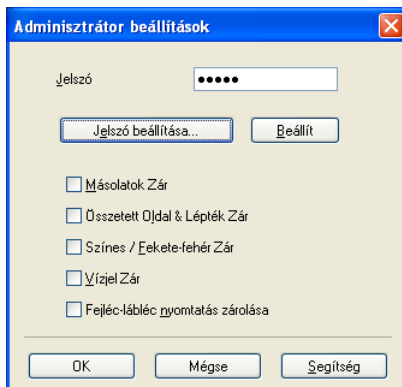

### ■ Jelszó

Írja be a jelszót a mezőbe.



### Megjegyzés

A jelszó módosításához kattintson a **Jelszó beállítása...** gombra.

### ■ Másolatok Zár

Zárolja a másolatok számának megadását, hogy ne lehessen egynél több példányt nyomtatni.

### ■ Összetett Oldal & Lépték Zár

Zárolja a méretezés és a többoldalas lapelrendezési beállítást.

### ■ Színes / Fekete-fehér Zár

A **Színes / Fekete-fehér** lehetőség fekete-fehér beállításának rögzítése a színes nyomtatás megakadályozása érdekében.

### ■ Vízjel Zár

A vízjel aktuális beállításainak zárolása, hogy ne lehessen megváltoztatni azokat.

### ■ Fejléc-lábléc nyomtatás zárolása

A fejléc-lábléc nyomtatás aktuális beállításainak zárolása, hogy ne lehessen megváltoztatni azokat.



## Felhasználó hitelesítése (csak az MFC-9320CW modell esetén)

Ha a Secure Function Lock 2.0 funkció nem engedi a számítógépről történő nyomtatást, be kell írnia az azonosítóját és a PIN-kódját a **Felhasználó hitelesítése** párbeszédablakba. Kattintson a **Felhasználó hitelesítése** párbeszédablakban a **Beállítások** gombra, és írja be az azonosítóját, valamint a PIN-kódját. Ha a számítógépes bejelentkezési név regisztrálva van a Secure Function Lock 2.0-ban, az azonosító és a PIN-kód beírása helyett jelölje be a **Használja a számítógépes bejelentkezéshez használt nevét** négyzetet.

Ha bővebb tájékoztatást szeretne kapni a Secure Function Lock 2.0-ról, lásd a *Hálózati használati útmutatót* a mellékelt CD-ROM-on.



### Megjegyzés

- Ha meg szeretné tekinteni az azonosítójához tartozó adatokat, például a korlátozásokat vagy az engedélyezett példányszámból hátralévő oldalak számát, kattintson a **Megerősítés** gombra. Megjelenik a **Hitelesítés eredménye** párbeszédablak.
- Ha szeretné, hogy minden egyes nyomtatáskor megjelenjen a Hitelesítés eredménye párbeszédablak, jelölje be a **Nyomtatási állapot megjelenítése nyomtatás előtt** beállítást.
- Ha szeretné, hogy minden egyes nyomtatáskor be kelljen írnia az azonosítóját és a PIN-kódját, jelölje be a **Minden nyomtatási feladat előtt azonosító és PIN megadása** beállítást.

## Egyéb nyomtatóopciók

A Nyomtató funkciója pontban az alábbiakat állíthatja be:

- Színkalibráció
- Javított nyomtatás

### Szín Kalibrálás

Valamennyi szín esetén a kimeneti denzitás változhat a nyomtató környezetének hőmérsékletétől és páratartalmától függően. Ez a beállítás segít javítani a szín denzitását azáltal, hogy engedélyezi a nyomtató illesztőprogramjának hozzáférést a számítógépen tárolt színkalibrálási adatokhoz.

#### ■ Kalibrációs adatok használata

Ha a nyomtató illesztőprogramja sikeresen megkapja a kalibrálási adatokat, a jelölőnégyzet automatikusan bejelölődik. Törölje a jelölést, ha nem szeretné használni az adatokat.

#### ■ Színkalibráció elindítása

Ha erre a gombra kattint, a készülék elindítja a színkalibrálást, és a nyomtató illesztőprogramja megpróbál lekérni a kalibrálási adatokat a nyomtatótól.



### Megjegyzés

Ha a Közvetlen nyomtatás, a PictBridge funkcióval vagy a BR-Script nyomtatóillesztő programmal nyomtat, a kalibrálást a kezelőpanelről kell elvégeznie. Bővebb tájékoztatásért lásd a Használati útmutatót.

## A nyomtatási minőség javítása

---

Ez a funkció lehetővé teszi a nyomtatási minőség javítását.

### ■ Csökkentett papír görbülés

A beállítás kijelölésével csökkenthető a papír görbülése.

Ha csak néhány oldalt nyomtat, nem kell kijelölnie ezt a beállítást. Javasoljuk, hogy a **Média típus** pontban válassza ki a nyomtatóillesztő program vékony papírra vonatkozó beállítását.



### Megjegyzés

---

Ez csökkenti a készülék hőmérsékletét a beégetési művelet során.

---

### ■ Javított festék rögzítés

A beállítás kijelölésével javítható a festék megtapadása a papíron. Ha a beállítás nem eredményez elegendő javulást, jelölje ki a **Vastagabb Papír** beállítást a **Média típus** pontban.



### Megjegyzés

---

Ez a művelet növeli a készülék hőmérsékletét a beégetési művelet során.

---

## Tálca beállítása fül

### Megjegyzés

A **Start** menüben kattintson a **Vezérlőpult** sorra, majd a **Nyomtatók és faxok** ikonra. Kattintson a jobb egérgombbal a **Brother MFC-XXXX Printer (Brother DCP-XXXX Printer)** ikonra, és válassza ki a **Tulajdonságok** elemet a **Tálcabeállítás** fül megjelenítéséhez.

A **Tálcabeállítás** fülön az alábbiak szerint megadhatja az egyes papírtálcák papírméretét és a sorozatszám automatikus leolvasását.

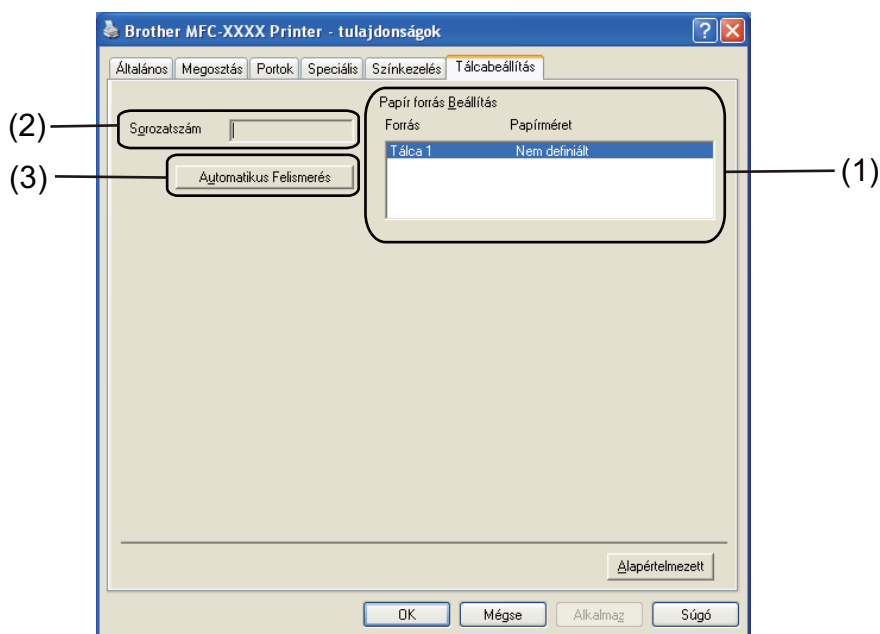

#### ■ Papír forrás Beállítása (1)

Ha az **Automatikus Felismerés** (3) gombra kattint, a funkció felismeri a kezelőpanel menüjében beállított, egyes papírtálcákra vonatkozó papírméreteket.

#### ■ Sorozatszám (2)

Ha az **Automatikus Felismerés** (3) gombra kattint, a nyomtató illesztőprogramja lekérdezi és megjeleníti a nyomtató sorozatszámát. Ha a lekérdezés sikertelen, a képernyőn a „-----” jelzés látható.

### Megjegyzés

Az **Automatikus Felismerés** (3) funkció nem érhető el a nyomtató következő állapotaiban:

- Ha a nyomtató főkapcsolója ki van kapcsolva.
- Ha a nyomtató hibaállapotban van.
- Ha a nyomtató megosztott hálózati környezetben van.
- Ha a kábel nincs megfelelően csatlakoztatva a nyomtatóhoz.

# Támogatás

Kattintson a **Támogatás...** gombra a **Nyomtatási beállítások** párbeszédablakban.

1

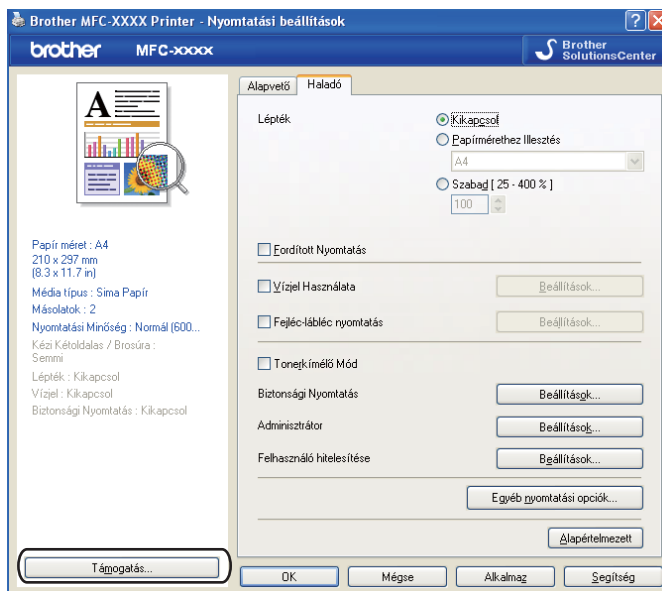

## ■ Brother Solutions Center (1)

A Brother ügyfélszolgálati központ honlapján (<http://solutions.brother.com/>) részletes információkat talál a Brother termékekről, beleértve a GYIK-et (Gyakran Ismételt kérdések), a nyomtatókhoz tartozó használati útmutatókat, az illesztőprogramok frissítéseit és különféle használati ötleteket.

## ■ Eredeti készlet weboldala (2)

A gombra kattintva elérheti az eredeti Brother tartozékok weboldalát.

■ **Nyomtatás Beállítása (3)**

Ez a funkció kinyomtatja a nyomtató belső konfigurációs beállításait tartalmazó oldalakat.

■ **Beállítás ellenőrzése (4)**

Ezzel a funkcióval ellenőrizheti az illesztőprogram aktuális beállításait.

■ **Miatt (5)**

Ez a funkció megjeleníti a nyomtatóillesztő program fájljainak listáját és a verzióadatokat.

# A BR-Script (PostScript® 3™ nyelvi emuláció) nyomtatóillesztő program funkciói

Ha bővebb tájékoztatást szeretne, lásd a nyomtatóillesztő program **Segítség** szövegét.

## Megjegyzés

A képernyő felvételek ebben a részben a Windows® XP-ből vannak. A számítógépen megjelenő képernyők az operációs rendszertől függően eltérőek lehetnek.

## Nyomtatási beállítások

### Megjegyzés

A **Nyomtatási beállítások** párbeszédablakot a **Brother MFC-XXXX BR-Script3** (vagy **Brother DCP-XXXX BR-Script3**) párbeszédablak **Általános** fülén lévő **Nyomtatási beállítások...** gombra kattintva lehet megnyitni.

### ■ Elrendezés fül

Az elrendezést a **Tájolás**, az **Oldalsorrend** és az **Oldal per lap** beállításain keresztül változtathatja meg.

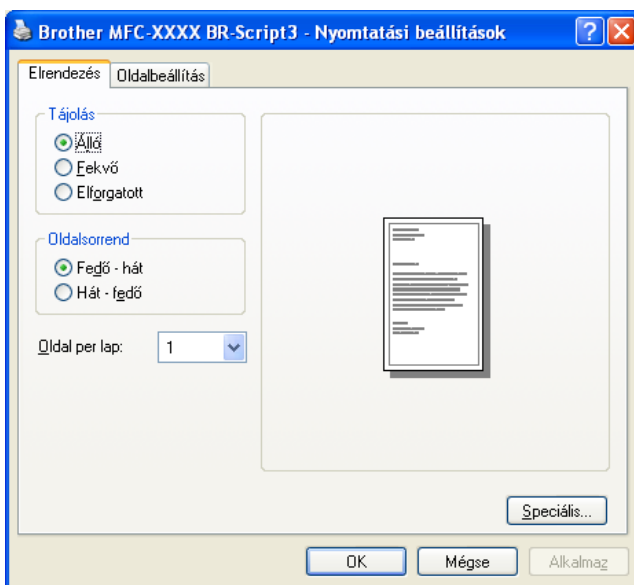

- **Tájolás**

A Tájolás segítségével állítható be, hogyan legyen kinyomtatva a dokumentum.

(**Álló**, **Fekvő** vagy **Elforgatott**)

- **Oldalsorrend**

Itt állítható be, hogy milyen sorrendben nyomtassa ki a készülék a dokumentum oldalai. A **Fedő - hát** lehetőség úgy nyomtatja ki a dokumentumot, hogy az 1. oldal a köteg tetején legyen. A **Hát - fedő** lehetőségénél az 1. oldal a köteg aljára kerül.

- **Oldal per lap**

Adja meg, hány oldalt nyomtasson a készülék a papírlap egyes oldalaira.

## ■ Oldalbeállítás fül

Jelölje ki a **Papír forrása** elemet.

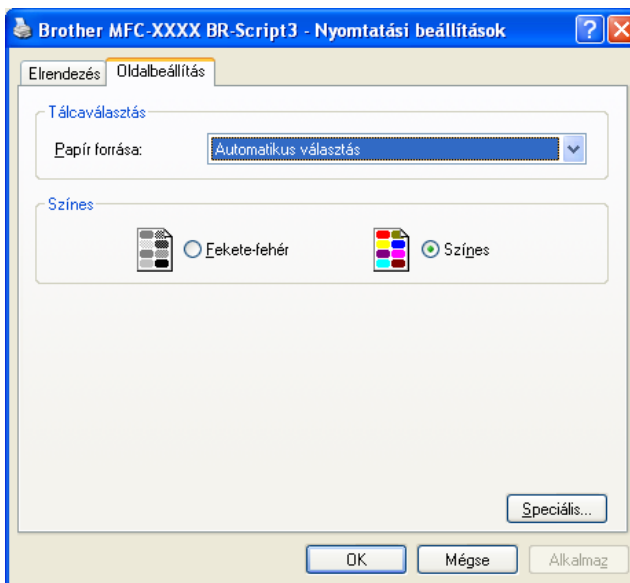

- **Papír forrása**

Választhat az **Automatikus választás**, a **Tálca 1** vagy a **Kézi adagolás** között.

### **Automatikus választás**

Ez a beállítás automatikusan húzza be a papírt bármely olyan papírforrásból (tálcából vagy kézi adagoló nyílásból), amelynek a nyomtatóillesztő programban megadott papírmérete megfelel a dokumentumnak.

### **Tálca 1**

Ennél a beállításnál a papír forrása az 1. tálca.

### **Kézi adagolás**

Ilyenkor a készülék a kézi adagoló nyílásból húz be bármilyen méretű papírt.

- **Színes**

Válassza ki, hogy a színes képeket **Fekete-fehér** vagy **Színes** kivitelben szeretné-e kinyomtatni.

## Speciális beállítások

A **speciális beállítások** eléréséhez kattintson az **Elrendezés** vagy az **Oldalbeállítás** fülön lévő **Speciális...** gombra.

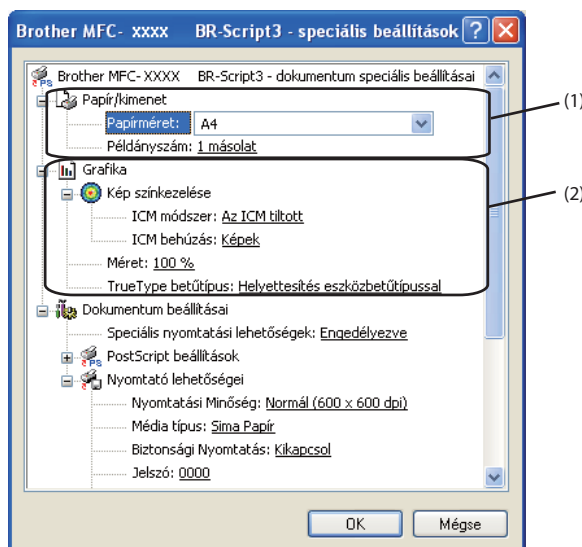

1 Adja meg a **Papírméret** és a **Példányszám** (1) beállításait.

### ■ Papírméret

A legördülő listából válassza ki a használni kívánt papírméretet.

### ■ Példányszám

A példányszám megadásával állítható be a nyomtatandó másolatok száma.

2 Állítsa be a **Kép színkezelése**, a **Méret** és a **TrueType betűtípus** beállításait (2).

### ■ Kép színkezelése

Megadja, hogyan történjen a színes képek nyomtatása.

- Ha nem szeretné engedélyezni a **Kép színkezelése** beállítást, kattintson **Az ICM tiltott** gombra.
- Ha a gazdaszámítógéppel szeretné elvégeztetni a színmegfeleltetési számításokat, mielőtt az elküldené a dokumentumot a nyomtatóra, kattintson **Az ICM-et a gazdarendszer kezeli** gombra.
- Ha a nyomtatóval szeretné elvégeztetni a színmegfeleltetési számításokat, kattintson **Az ICM-et a nyomtató kezeli a nyomtató hitelesítése alapján** gombra.

### ■ Méret

Annak megadása, hogy kell-e kicsinyíteni vagy nagyítani a dokumentumokat és milyen arányban.

### ■ TrueType betűtípus

A TrueType betűtípus beállításainak megadása. Ha a nyomtató egyenértékű betűkészleteivel szeretné kinyomtatni a TrueType betűtípusokat tartalmazó dokumentumokat (alapértelmezés), kattintson a **Helyettesítés eszközbetűtípussal** gombra. Ez gyorsabb nyomtatást tesz lehetővé, de lehet, hogy elvesznek a nyomtató betűtípusában nem szereplő különleges karakterek. Ha a nyomtató betűtípusainak használata helyett a TrueType betűtípusokkal szeretne nyomtatni, kattintson a **Letöltés letölthető betűkészletként** gombra.



- 3 A beállítást a **Nyomtató lehetőségei** lista (3) segítségével lehet módosítani:

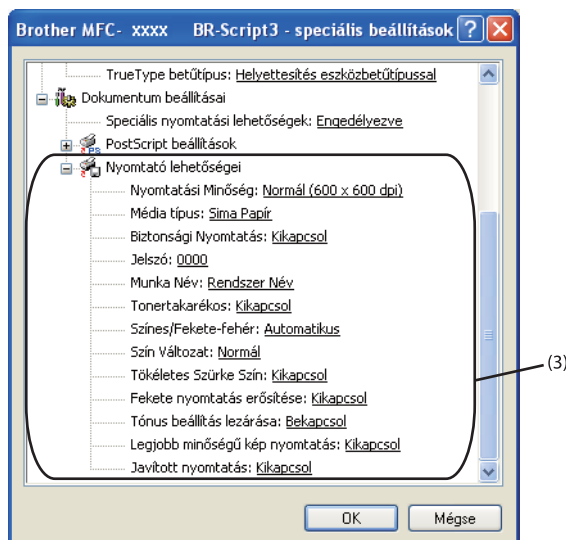

### ■ Nyomatási Minőség

Az alábbi nyomtatási minőségeket állíthatja be.

- **Normál (600 x 600 dpi)**

600 × 600 dpi. Általános nyomtatáshoz ajánlott. Jó nyomtatási minőség elfogadható nyomtatási sebesség mellett.

- **Finom (2400 dpi class)**

2400 dpi felbontású kategória. A legjobb nyomtatási minőséget biztosítja. Ezt az üzemmódot használja jó felbontású képek, például fényképek nyomtatásához. Mivel a nyomtatandó adatok mennyisége sokkal több, mint a szokásos üzemmód esetén, a feldolgozási idő, az adatátviteli idő és a nyomtatási idő hosszabb lesz.

### ■ Média típus

A nyomtatóhoz az alábbi típusú papírokat használhatja. A legjobb nyomtatási minőség érdekében válassza ki a használni kívánt papírtípust.

<b>Sima Papír</b>	<b>Vékony Papír</b>	<b>Vastag Papír</b>	<b>Vastagabb Papír</b>	<b>Ragasztott Papír</b>	<b>Borítékok</b>
<b>Vastag Borítékok</b>	<b>Vékony Borítékok</b>	<b>Újrafelhasznált papír</b>	<b>Címke</b>		

### ■ Biztonsági Nyomtatás

A **Biztonsági Nyomtatás** segítségével titkosított dokumentumokat nyomtathat ki, melyeket a nyomtatóra történő elküldéskor jelszóval láttak el. Ezeket csak a jelszó ismeretében lehet kinyomtatni. Mivel a dokumentumok titkosítása a nyomtatón történik, a nyomtatáshoz a nyomtató kezelőpanelén kell beírni a jelszót. A titkosított dokumentumnak rendelkeznie kell **Jelszó** és **Munka Név** paraméterekkel.

### ■ Jelszó

Válassza ki a készülékre küldött titkosított dokumentum jelszavát a legördülő listából.

### ■ Munka Név

Válassza ki a legördülő listából a titkosított dokumentum munkanevét.

### ■ Tonertakarékos

Ezzel a funkcióval meghosszabbíthatja a festék élettartamát. Ha a **Tonertakarékos** funkció **Bekapcsol** beállítását választja, a nyomtatás világosabb lesz. Az alapértelmezett beállítás: **Kikapcsol**.



#### Megjegyzés

Nem javasoljuk a **Tonertakarékos** használatát fényképek vagy szürkeárnyaltos képek nyomtatásához.

### ■ Színes/Fekete-fehér

Az alábbi szín módokat lehet kiválasztani:

- **Automatikus**

A nyomtató ellenőrzi a dokumentumok tartalmát szín szempontjából. Szín érzékelése esetén a nyomtatás színes lesz. Ha nem érzékel színt, a nyomtatás egyszínű lesz.

- **Szín**

A készülék teljes színű üzemmódban nyomtat.

- **Fekete-fehér**

Az egyszínű üzemmód kiválasztása esetén a készülék a dokumentumot szürkeárnyaltosan nyomtatja ki.



#### Megjegyzés

Ha a ciánkék, a bíbor vagy a sárga festék fogytán van, a **Fekete-fehér** üzemmód kiválasztásával tovább nyomtathat, amíg van fekete festék.

### ■ Szín Változat

Az alábbi beállítások érhetőek el a Színillesztési üzemmódban:

- **Normál**

Ez az alapértelmezett színes üzemmód.

- **Élénk**

Az összes elem színe úgy módosul, hogy a nyomat élénkebb színhatást keltsen.

- **Semmi**

Akkor válassza ezt a beállítást, ha az Ön által használt alkalmazás színkezelési beállításait kívánja használni. A nyomtató illesztőprogramja nem módosítja a színt.

### ■ Tökéletes Szürke Szín

Lehetőség van a sötét területek képminőségének javítására.

### ■ Fekete nyomtatás erősítése

Akkor válassza ezt a beállítást, ha egy fekete-fehér kép nem nyomtatható ki megfelelően.

### ■ Tónus beállítás lezárása

Megakadályozza, hogy más alkalmazások módosítsák a féltónus beállításait. Az alapértelmezett beállítás: **Bekapcsol**.

### ■ Legjobb minőségű kép nyomtatás

Nagyon jó minőségű kép nyomtatása állítható be. Ha a **Legjobb minőségű kép nyomtatás** lehetőség beállítása **Bekapcsol**, a nyomtatási sebesség lassabb lesz.

### ■ Javított nyomtatás

Ez a funkció lehetővé teszi a nyomtatási minőség javítását.

#### • Csökkentett papír görbülés

A beállítás kijelölésével csökkenthető a papír görbülése. Ha csak néhány oldalt nyomtat, nem kell kijelölnie ezt a beállítást. Javasoljuk, hogy a **Média típus** pontban válassza ki a nyomtatóillesztő program vékony papírra vonatkozó beállítását.



### Megjegyzés

Ez csökkenti a készülék hőmérsékletét a beégetési művelet során.

#### • Javított festék rögzítés

A beállítás kijelölésével javítható a festék megtapadása a papíron. Ha a beállítás nem eredményez elegendő javulást, jelölje ki a **Vastagabb Papír** beállítást a **Média típus** pontban.



### Megjegyzés

Ez a művelet növeli a készülék hőmérsékletét a beégetési művelet során.

## Portok fül

Ha szeretné megváltoztatni, hogy a nyomtató melyik porton keresztül csatlakozzon a használatban lévő hálózati nyomtató útvonalára, válassza ki vagy adja hozzá azt a portot, amelyet használni szeretne.

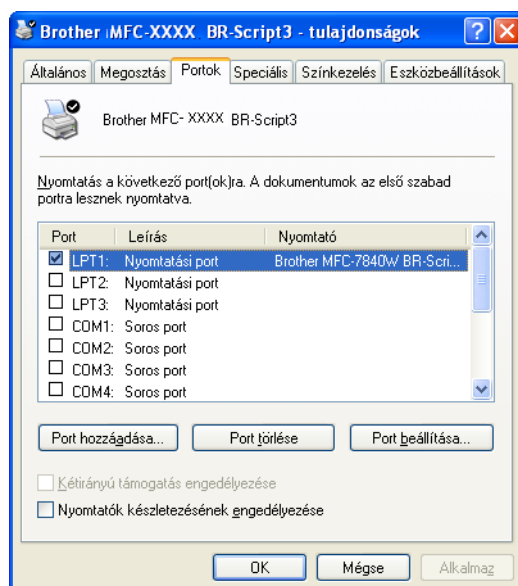

A szkennelési műveletek és az alkalmazott illesztőprogramok az Ön operációs rendszerétől függően változnak. A készülék a dokumentumok szkenneléséhez az alkalmazásokból TWAIN-kompatibilis illesztőprogramot használ.

■ (Windows® XP/Windows Vista®/Windows® 7)

Két szkennelő illesztőprogram került telepítésre. Egy TWAIN-kompatibilis szkennelő illesztőprogram (lásd: *Dokumentum szkennelése a TWAIN illesztőprogram segítségével* című részt a(z) 36. oldalon!) és egy Windows® Imaging Acquisition (WIA) illesztőprogram (lásd: *Dokumentum szkennelése a WIA meghajtóval (Windows® XP/Windows Vista®/Windows® 7)* című részt a(z) 44. oldalon!).



### Megjegyzés

- A ScanSoft™ PaperPort™ 11SE-t-vel kapcsolatban, lásd *A ScanSoft™ PaperPort™ 11SE használata NUANCE™ OCR-rel* című részt a(z) 54. oldalon!
- Ha a számítógépét tűzfal védi és nem tud hálózati szkennelést végrehajtani, próbálja meg a tűzfalat úgy beállítani, hogy az 54925-ös és a 137-es porton keresztül tudjon kommunikálni. (Lásd: *Tűzfal beállításai (hálózatot használók esetén)* című részt a(z) 102. oldalon!.)

## Dokumentum szkennelése a TWAIN illesztőprogram segítségével

A Brother MFL-Pro Suite szoftver tartalmaz egy TWAIN-kompatibilis szkennelő illesztőprogramot. A TWAIN meghajtók megfelelnek a szkennerek és alkalmazások közötti kommunikációt szabályozó szabványos univerzális protokollnak. Ez azt jelenti, hogy nemcsak a Brother készülékekhez mellékelt PaperPort™ 11SE programmal szkennelhet képeket, hanem a TWAIN szkennelést támogató szoftver alkalmazások százaiba is közvetlenül szkennelhet. Ezen alkalmazások közé olyan népszerű programok tartoznak, mint az Adobe® Photoshop®, Adobe® PageMaker®, CorelDraw® stb.

### Dokumentum beszkenyelése a számítógépbe

Két módon szkennelhet be egy teljes oldalt. Használhatja az ADF-et (automatikus dokumentumadagolót) vagy a szkennelőt.

- 1 Helyezze be a dokumentumot.
- 2 Dokumentum szkenneléséhez indítsa el a ScanSoft™ PaperPort™ 11SE szoftvert, amelyet az MFL-Pro Suite telepítésekor telepített.



### Megjegyzés

Az útmutatóban a szkenneléssel kapcsolatos utasítások a ScanSoft™ PaperPort™ 11SE használatára vonatkoznak. Más szoftver alkalmazásokkal a szkennelés lépései eltérőek lehetnek.

- 3 Kattintson a **Fájl**, majd a **Szkennelés vagy fénykép beolvasása...** elemre. Kattinthat a **Szkennelés vagy fénykép beolvasása** gombra is.  
Ekkor a képernyő bal oldalán megjelenik a **Szkennelés vagy fénykép beolvasása** panel.
- 4 Kattintson a **Kijelölés** gombra.
- 5 Válassza ki a használni kívánt szkennert a **Rendelkezésre álló szkennerek** listából.

 **Megjegyzés**

Válassza ki a **TWAIN: TW-Brother MFC-XXXX (TWAIN: TW-Brother DCP-XXXX)** vagy a **TWAIN: TW-Brother MFC-XXXX LAN (TWAIN: TW-Brother DCP-XXXX LAN)** készüléket.

- 6 Jelölje be a **Szkenner párbeszédpanelének megjelenítése** elemet a **Szkennelés vagy fénykép beolvasása** ablakban.
- 7 Kattintson a **Szkennelés** elemre.  
Megjelenik a **Szkenner Beállítás** párbeszédablak.
- 8 Szükség esetén végezze el az alábbi beállításokat a Szkenner beállítás párbeszédablakban:
  - **Szkennelés (Kép típusa) (1)**
  - **Felbontás (2)**
  - **Szkennelési Típus (3)**
  - **Zajcsökkentés (4)**
  - **Fényerő (5)**
  - **Kontraszt (6)**
  - **Dokumentum Méret (7)**

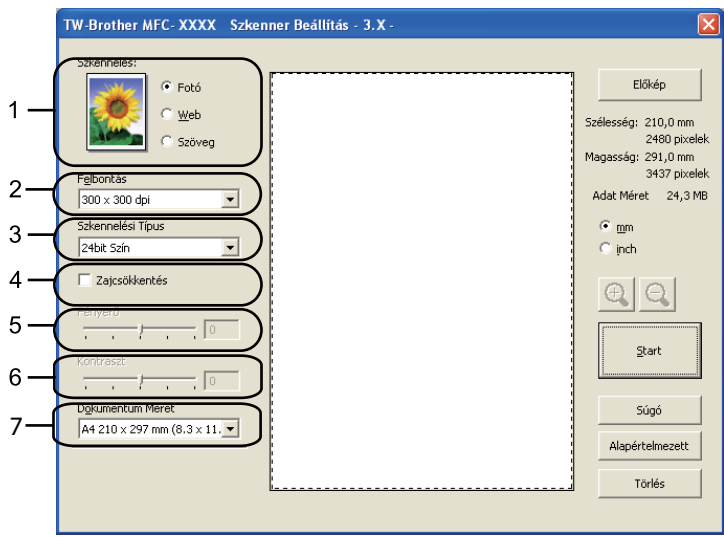

- 9 Kattintson a **Start** elemre.  
Amikor befejeződött a szkennelés, kattintson a **Törlés** lehetőségre a PaperPort™ 11SE ablakba való visszatéréshez.

### **Megjegyzés**

Miután kiválasztotta a dokumentum méretét, beállíthatja a szkennelési területet az egér bal gombjával kattintva, majd húzva. Ez akkor szükséges, ha egy képet a szkennelés során körbe kíván vágni. (Lásd: *Előzetes szkennelés egy szkennelni kívánt rész kivágásához* című részt a(z) 38. oldalon!.)

## Előzetes szkennelés egy szkennelni kívánt rész kivágásához

Megtekintheti az előképet és kivághatja a nem kívánt részeket szkennelés előtt, az **Előkép** gomb segítségével.

Amikor elégedett az előképpel, kattintson a **Start** gombra a Szkenner beállítás párbeszédablakban a kép szkenneléséhez.

- 1 Kövesse a *Dokumentum beszkenyelése a számítógépbe* című részt a(z) 36. oldalon! rész **1 - 7** lépéseit.
- 2 Adja meg a **Szkenelés** (Kép típusa), **Felbontás**, **Szkenelési Típus**, **Fényerő**, **Kontraszt** és **Dokumentum Méret** megfelelő beállításait.
- 3 Kattintson az **Előkép** elemre.  
A készülék beolvassa a teljes képet a számítógépbe, és az megjelenik a Szkenelési területen (1) a Szkenner beállításai párbeszédablakban.

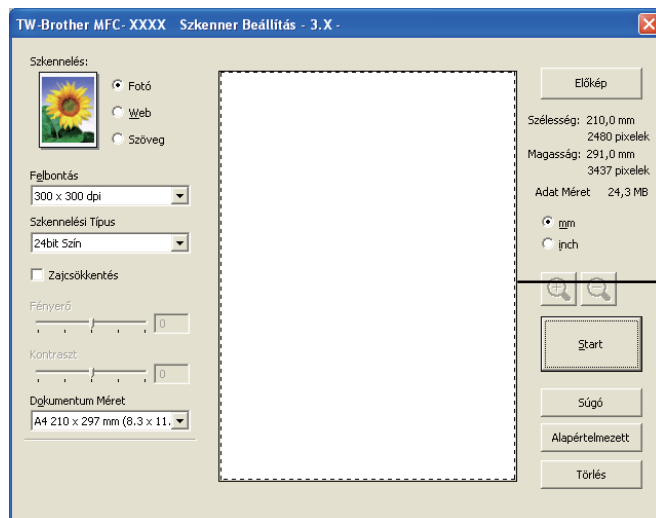

- 4 Nyomja le és tartsa lenyomva az egér bal gombját és húzza a kurzort a szkennelni kívánt terület felett.



**1 Szkennelési terület**



**Megjegyzés**

Felnagyíthatja a képet a  ikonnal, majd a  ikonnal visszaállíthatja a kép eredeti méretét.

- 5 Helyezze be újra a dokumentumot.



**Megjegyzés**

Ugorja át ezt a lépést, ha a dokumentumot a szkennер üvegére helyezte a 1 lépésben.

- 6 Kattintson a **Start** elemre.  
Ez alkalommal csak a dokumentum kiválasztott része jelenik meg a PaperPort™ 11SE ablakban (vagy a felhasznált alkalmazás ablakában).
- 7 A PaperPort™ 11SE ablakban a rendelkezésre álló opciók segítségével feldolgozhatja a képet.

## Beállítások a Szkenner beállítás párbeszédablakban

### Kép típusa

Válassza ki a kép típusát: **Fotó**, **Web** vagy **Szöveg**. A **Felbontás** és a **Szkenelési Típus** az alapbeállításoknak megfelelően módosul.

Az alapértelmezett beállítások az alábbi táblázatban láthatók:

Kép típusa		Felbontás	Szkenelési Típus
<b>Fotó</b>	Fényképek beszkenneléséhez használható.	300 x 300 dpi	24 bit szín
<b>Web</b>	Akkor válassza, ha a szkennelt képet weboldalakhoz kívánja használni.	100 x 100 dpi	24 bit szín
<b>Szöveg</b>	Szöveges dokumentumok szkenneléséhez használható.	200 x 200 dpi	Fekete & fehér

### Felbontás

Kiválaszthatja a szkennelés felbontását a **Felbontás** legördülő listából. A nagyobb felbontás több memóriát és időt igényel, de jobb minőségű képet ad. Az alábbi táblázat a kiválasztható felbontásokat és felhasználható színeket mutatja.

Felbontás	Fekete & fehér/ Szürke (Hibás Szétosztás)	256 szín	Valódi szürke/24 bit szín
100 x 100 dpi	Igen	Igen	Igen
150 x 150 dpi	Igen	Igen	Igen
200 x 200 dpi	Igen	Igen	Igen
300 x 300 dpi	Igen	Igen	Igen
400 x 400 dpi	Igen	Igen	Igen
600 x 600 dpi	Igen	Igen	Igen
1200 x 1200 dpi	Igen	Nem	Igen
2400 x 2400 dpi	Igen	Nem	Igen
4800 x 4800 dpi	Igen	Nem	Igen
9600 x 9600 dpi	Igen	Nem	Igen
19200 x 19200 dpi	Igen	Nem	Igen

### Szkenelési Típus

#### ■ Fekete & fehér

Szöveghez vagy vonalrajzokhoz használható.

#### ■ Szürke (Hibás Szétosztás)

Fényképekhez vagy grafikához használható. (A Hibás szétosztás egy módszer szimulált szürke képek létrehozására valódi szürke pontok használata nélkül. A fekete pontok speciális mintába rendeződnek, ami szürke hatást kelt.)



### ■ Valódi szürke

Fényképekhez vagy grafikához használható. Ez a mód pontosabb, mivel 256 szürke árnyalatot használ.

### ■ 256 szín

256 színt használ a kép szkennelése során.

### ■ 24 bit szín

Akár 16,8 millió színt használ a kép szkennelése során.

Bár a **24 bites szín** beállítás biztosítja a legpontosabb színmegjelenítést, a kép fájlmérete körülbelül háromszor nagyobb lesz, mint a **256 szín** beállítással beolvasott fájlké. Ez igényli a legtöbb memóriát és leghosszabb átviteli időt.

## Zajcsökkentés

Ezzel az opcióval javíthat a szkennelt képek minőségén. A **Zajcsökkentés** lehetőség akkor elérhető, ha **24 bit szín** beállítást használ 300 × 300 dpi, 400 × 400 dpi vagy 600 × 600 dpi szkennelési felbontások esetén.

## Fényerő

Módosíthatja a beállítást (-50 - 50) a legjobb képminőség érdekében. Az alapérték 0, ami egy átlagot jelöl.

Beállíthatja a **Fényerő** szintjét jobbra vagy balra húzva a görgetősávot, ami világosítja vagy sötétíti a képet. A szint beállításához be is írhat egy számot a mezőbe.

Ha a szkennelt kép túl világos, állítson be alacsonyabb **Fényerő** szintet, és szkennelje újra a dokumentumot. Ha a szkennelt kép túl sötét, állítson be nagyobb **Fényerő** szintet, és szkennelje újra a dokumentumot.



### Megjegyzés

A **Fényerő** beállítás csak akkor használható, ha a **Fekete & fehér** lehetőséget **Szürke (Hibás Szétosztás)** vagy **Valódi szürke** értékre állítja.

## Kontraszt

Növelheti vagy csökkentheti a **Kontraszt** szintjét a görgetősáv jobbra vagy balra mozgatásával. A növelés kiemeli a kép sötét és világos területeit, míg a csökkentés több részletet jelenít meg a szürke területeken. A **Kontraszt** beállításához be is írhat egy számot a mezőbe.



### Megjegyzés

A **Kontraszt** beállítás csak akkor használható, ha a **Szürke (Hibás Szétosztás)** vagy a **Valódi szürke** beállítást választja ki.

Ha fotókat vagy más képeket szkennel, amelyeket szövegszerkesztőben vagy más grafikai alkalmazásban kíván használni, próbáljon ki különböző kontraszt- és felbontás-beállításokat, hogy megállapítsa, melyik felel meg leginkább igényeinek.

## Dokumentum Méret

Válasszon az alábbi méretek közül:

- A4 210 x 297 mm (8.3 x 11.7 in)
- JIS B5 182 x 257 mm (7.2 x 10.1 in)
- Levél 215.9 x 279.4 mm (8 1/2 x 11 in)
- Hivatalos 215.9 x 355.6 mm (8 1/2 x 14 in) (Az ADF-fel érhető el.)
- A5 148 x 210 mm (5.8 x 8.3 in)
- Adminisztratív 184.1 x 266.7 mm (7 1/4 x 10 1/2 in)
- Névjegy 90 x 60 mm (3.5 x 2.4 in)

Névjegykártyák szkenneléséhez válassza a **Névjegy** méretet, majd helyezze a névjegyet a nyomtatott résszel lefelé a szkennerrüveg bal felső sarkába, ahogyan azt a készülék dokumentumvezetői jelzik.

- Fotó 10 x 15 cm (4 x 6 in)
- Index kártya 127 x 203.2 mm (5 x 8 in)
- Fotó L 89 x 127 mm (3.5 x 5 in)
- Fotó 2L 13 x 18 cm (5 x 7 in)
- Levelezőlap 1 100 x 148 mm (3.9 x 5.8 in)
- Levelezőlap 2 (dupla) 148 x 200 mm (5.8 x 7.9 in)

## ■ Egyéni

Ha az **Egyéni** méretet választja, megjelenik az **Egyéni Dokumentum Méret** párbeszédablak.



Írja be a dokumentum **Név**, **Szélesség** és **Magasság** adatait.

A „mm” és „inch” mértékegységek közül választhat a szélesség és magasság megadásánál.

### Megjegyzés

- A képernyőn láthatja a kiválasztott papír méretet.



- **Szélesség:** a szkennelési terület szélessége.
- **Magasság:** a szkennelési terület magassága.
- **Adat Méret:** a hozzávetőleges fájl méretet mutatja bittérkép formátumban. A méret más lesz más formátumok, például JPEG esetén.
- A felhasználó által módosítható  $8,9 \times 8,9$  mm és  $215,9 \times 355,6$  mm között.

# Dokumentum szkennelése a WIA meghajtóval (Windows® XP/Windows Vista®/Windows® 7)

## WIA kompatibilis

Windows® XP/Windows Vista®/Windows® 7 rendszerben a Windows® Image Acquisition (WIA) szoftvert is használhatja a képek beolvasására. Beszkennelhet képeket közvetlenül a Brother készülékhez mellékelt PaperPort™ 11SE programmal, vagy közvetlenül szkennelhet a WIA vagy TWAIN szkennelést támogató bármely más alkalmazásba is.

## Dokumentum beszkenelése a számítógépbe

Két módon szkennelhet be egy teljes oldalt. Használhatja az ADF-et (automatikus dokumentumadagolót) vagy a szkennerrüveget.

Ha szkennelés során az előnézeti szkennelés használatával ki akarja vágni az oldal egy részét, a szkennerrüveget kell használnia. (Lásd: *Előnézeti szkennelés a szkennerrüveg segítségével egy szkennelni kívánt rész kivágásához* című részt a(z) 46. oldalon!.)

- 1 Helyezze be a dokumentumot.
- 2 Dokumentum szkenneléséhez indítsa el a ScanSoft™ PaperPort™ 11SE szoftvert, amelyet az MFL-Pro Suite telepítésekor telepített.



### Megjegyzés

Az útmutatóban a szkenneléssel kapcsolatos utasítások a ScanSoft™ PaperPort™ 11SE használatára vonatkoznak. Más szoftver alkalmazásokkal a szkennelés lépései eltérőek lehetnek.

- 3 Kattintson a **Fájl**, majd a **Szkennelés vagy fénykép beolvasása...** elemre. Kattinthat a **Szkennelés vagy fénykép beolvasása** gombra is. Ekkor a képernyő bal oldalán megjelenik a **Szkennelés vagy fénykép beolvasása** panel.
- 4 Kattintson a **Kijelölés** gombra.
- 5 Válassza ki a használni kívánt szkennert a **Rendelkezésre álló szkennerek** listából.



### Megjegyzés

Válassza a **WIA: Brother MFC-XXXX (WIA: Brother DCP-XXXX)** vagy a **WIA: Brother MFC-XXXX LAN (WIA: Brother DCP-XXXX LAN)** készüléket.

- 6 Jelölje be a **Szkennér párbeszédpanelének megjelenítése** elemet a **Szkennelés vagy fénykép beolvasása** ablakban.
- 7 Kattintson a **Szkennelés** elemre. Megjelenik a Szkennér beállításai párbeszédablak.

- 8 Szükség esetén végezze el az alábbi beállításokat a Szkenner beállítás párbeszédablakban:



- 1 Papírforrás
- 2 Képtípus
- 3 Digitalizált kép minőségének beállítása
- 4 Oldalméret

- 9 Válassza ki a **Dokumentumadagoló** elemet a **Papírforrás** legördülő listából (1).
- 10 Válassza ki a kép típusát (2).
- 11 Válassza ki az **Oldalméret** lehetőséget a legördülő listából (4).
- 12 Bizonyos speciális beállítások módosításához kattintson a **Digitalizált kép minőségének beállítása** elemre (3). Megadhatja a **Fényerő**, **Kontraszt**, **Felbontás** és **Képtípus** értékeit a **Speciális tulajdonságok** részben. Kattintson az **OK** gombra, miután befejezte a beállításokat.



## Megjegyzés

A szkennер maximális felbontása 1200 dpi.

Az 1200 dpi-nél nagyobb felbontáshoz használja a szkennelési segédprogramot. (Lásd: *Szkenner Segédprogram* című részt a(z) 48. oldalon!.)

2

- 13 Kattintson a **Beolvasás** gombra a Szkenelés párbeszédablakban.  
A készülék megkezdi a szkennelést.

## Előnézeti szkennelés a szkennерüveg segítségével egy szkennelni kívánt rész kivágásához

A **Villámnézet** gomb segítségével előzetesen megtekinthet egy képet, és levághatja a kép szükségtelen részét. Amikor elégedett a villámnézettel, kattintson a **Beolvasás** gombra a Beolvasás párbeszédablakban a kép szkenneléséhez.

- Kövesse a *Dokumentum beszkenelése a számítógéphez* című részt a(z) 44. oldalon! rész 1 - 7 lépéseit.
- Válassza a **Síkágý** lehetőséget a **Papírforrás** legördüló listából (1).

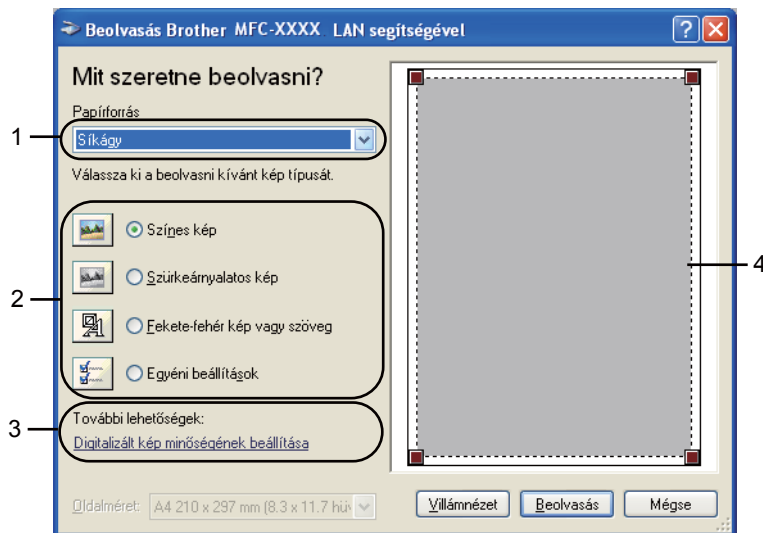

- Papírforrás**
- Képtípus**
- Digitalizált kép minőségének beállítása**
- Szkennelési terület**

- Válassza ki a kép típusát (2).
- Kattintson a **Villámnézet** elemre.  
Sor kerül a teljes kép beszkenelésére a számítógéphez, ami megjelenik a Szkennelési területen (4).

- 5 Nyomja le és tartsa lenyomva az egér bal gombját és húzza a kurzort a szkennelni kívánt terület felett.



- 6 Bizonyos speciális beállítások módosításához kattintson a **Digitalizált kép minőségének beállítása** elemre (3). Megadhatja a **Fényerő**, **Kontraszt**, **Felbontás** és **Képtípus** értékeit a **Speciális tulajdonságok** részben. Kattintson az **OK** gombra, miután befejezte a beállításokat.



- 7 Kattintson a **Beolvasás** gombra a Szkennelés párbeszédablakban. A készülék megkezdí a szkennelést. Ez alkalommal csak a dokumentum kiválasztott része jelenik meg a PaperPort™ 11SE ablakban (vagy a felhasznált alkalmazás ablakában).

## Szkenner Segédprogram

A Szkenner segédprogram segítségével beállíthatja a WIA szkennerillesztő programot 1200 dpi-nél nagyobb felbontásra, és megváltoztathatja a papírméretet. Ha alapértelmezésben a Legal méretet szeretné használni, ezzel a segédprogrammal módosítsa a beállítást. Az új beállítások érvényesítéséhez újra kell indítania a számítógépét.

### ■ A segédprogram futtatása

A segédprogram elindításához kattintson a **Szkenner Segédprogram** lehetőségre, mely a **Start/Minden program/Brother/MFC-XXXX** (vagy **DCP-XXXX**) (ahol XXXX a modell neve)/**Szkenner beállítások/Szkenner Segédprogram** útvonalon érhető el.

E fejezetekben a képernyőképek Windows® XP-ből származnak. Az operációs rendszertől függően az Ön számítógépén a képernyőképek eltérhetnek.

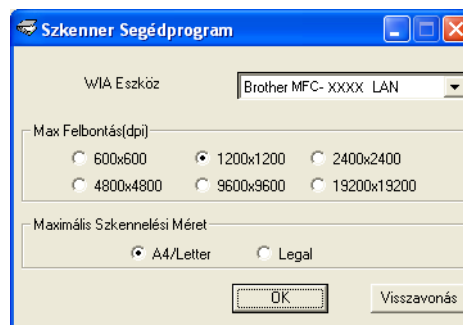

### Megjegyzés

Ha 1200 dpi-nél nagyobb felbontással szkennel be egy dokumentumot, a fájl méret igen nagy lehet. Ellenőrizze, hogy elegendő memóriával és tárterülettel rendelkezik, a beszkennelni kívánt fájl méretének megfelelően. Ha nem rendelkezik elegendő memóriával vagy tárterülettel a számítógép lefagyhat és a fájl elveszhet.



## Megjegyzés

(Windows Vista<sup>®</sup> és Windows<sup>®</sup> 7 esetén) Megjelenik a **Felhasználói fiókok felügyelete** képernyő, tegye az alábbiakat.

- (Windows Vista<sup>®</sup> esetén) Rendszergazdai jogokkal rendelkező felhasználók: Kattintson az **Engedélyezés** gombra.

(Windows<sup>®</sup> 7 esetén) Rendszergazdai jogokkal rendelkező felhasználók: Kattintson az **Igen** gombra.

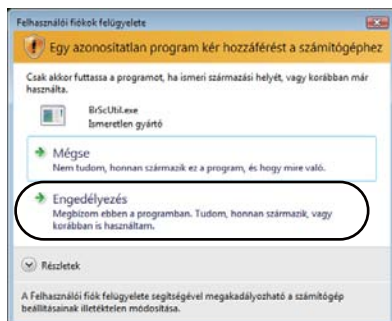

- (Windows Vista<sup>®</sup> esetén) Rendszergazdai jogokkal nem rendelkező felhasználók: Írja be a rendszergazda jelszavát, és kattintson az **OK** gombra.

(Windows<sup>®</sup> 7 esetén) Rendszergazdai jogokkal nem rendelkező felhasználók: Írja be a rendszergazda jelszavát, és kattintson az **Igen** gombra.

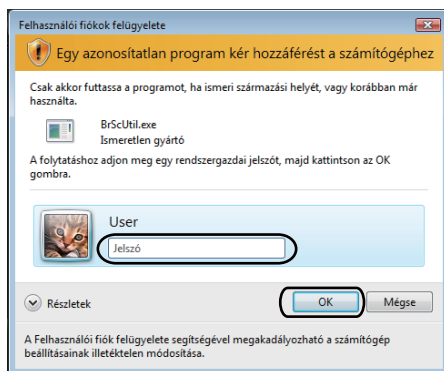

# Dokumentum szkennelése a WIA illesztőprogrammal (Windows Photo Gallery és Windows Fax and Scan esetén)

## Dokumentum beszkennelése a számítógépbe

Két módon szkennelhet be egy teljes oldalt. Használhatja az ADF-et (automatikus dokumentumadagolót) vagy a szkennerrüveget.

Ha szkennelés során az előnézeti szkennelés használatával ki akarja vágni az oldal egy részét, a szkennerrüveget kell használnia. (Lásd: *Előnézeti szkennelés a szkennerrüveg segítségével egy szkennelni kívánt rész kivágásához* című részt a(z) 52. oldalon!.)

- 1 Helyezze be a dokumentumot.
- 2 Nyissa meg a szoftver alkalmazást a dokumentum szkenneléséhez.
- 3 Válasszon az alábbi lehetőségek közül:
  - (Windows Photo Gallery)  
Kattintson a **Fájl**, majd az **Importálás fényképezőgépről vagy képolvasóról** lehetőségre.
  - (Windows Fax és Scan)  
Kattintson a **Fájl, Új**, majd a **Szkenelés** elemre.
- 4 Válassza ki a használni kívánt szkennert.
- 5 Kattintson az **Importálás** elemre.  
Megjelenik a Szkenelés párbeszédablak.

- 6 Szükség esetén végezze el az alábbi beállításokat a Beolvasás párbeszédablakban.

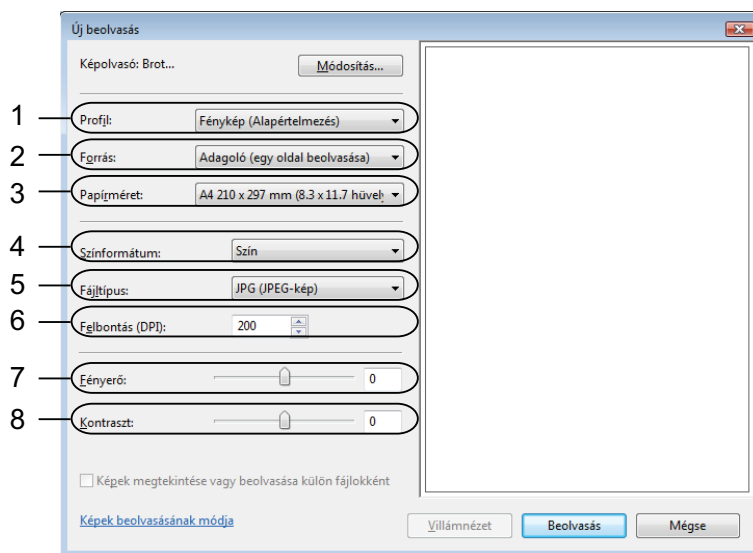

- 1 Profil
- 2 Forrás
- 3 Papírméret
- 4 Színformátum
- 5 Fájltípus
- 6 Felbontás
- 7 Fényerő
- 8 Kontraszt

### Megjegyzés

A szkennер maximális felbontása 1200 dpi.

Az 1200 dpi-nél nagyobb felbontáshoz használja a szkennelési segédprogramot. További információkat lásd: *Szkennер Segédprogram* című részt a(z) 48. oldalon!.

- 7 Kattintson a **Beolvasás** gombra a Szkennelés párbeszédablakban. A készülék megkezdí a szkennelést.

## Előnézeti szkennelés a szkennerrüveg segítségével egy szkennelni kívánt rész kivágásához

A **Villámnézet** gomb segítségével előzetesen megtekinthet egy képet, és levághatja a kép szükségtelen részét. Amikor elégedett a villámnézettel, kattintson a **Beolvasás** gombra a Szkennelés párbeszédablakban a kép szkenneléséhez.

2

- 1 Kövesse a *Dokumentum beszkenelése a számítógépbe* című részt a(z) 50. oldalon! rész 1 - 5 lépéseit.
- 2 Helyezze a dokumentumot a felszínével lefelé a szkennerrüvegre.
- 3 Válassza a **Síkágys** opciót a **Forrás** legördülő listából. Szükség esetén végezze el az alábbi beállításokat a Beolvasás párbeszédablakban.

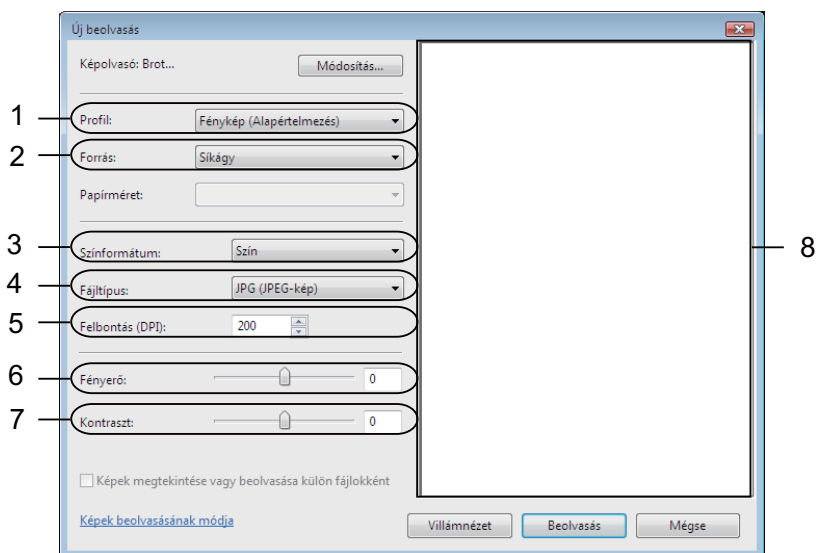

- 1 Profil
- 2 Forrás
- 3 Színformátum
- 4 Fájltípus
- 5 Felbontás
- 6 Fényerő
- 7 Kontraszt
- 8 Szkennelési terület

- 4 Kattintson a **Villámnézet** elemre.  
Sor kerül a teljes kép beszkenelésére a számítógépbe, ami megjelenik a Szkennelési területen (8).

- 5 Nyomja le és tartsa lenyomva az egér bal gombját és húzza a kurzort a szkennelni kívánt terület felett.



- 6 Kattintson a **Beolvasás** gombra a Szkennelés párbeszédablakban.  
A készülék megkezdí a szkennelést.  
Ez alkalommal csak a dokumentum kiválasztott része jelenik meg az alkalmazás ablakában.

## A ScanSoft™ PaperPort™ 11SE használata NUANCE™ OCR-rel

### Megjegyzés

A ScanSoft™ PaperPort™ 11SE csak a Windows® 2000 (SP4 vagy újabb), az XP (SP2 vagy újabb), az XP Professional x64 Edition, a Windows Vista® és a Windows® 7 rendszereket támogatja.

2

A Brother készülékhez járó ScanSoft™ PaperPort™ 11SE egy dokumentum-kezelő alkalmazás. A PaperPort™ 11SE segítségével megtekintheti a beszkenelt dokumentumokat.

A PaperPort™ 11SE speciális, könnyen használható fájl-kezelő rendszerrel rendelkezik, amely segít a grafikus és szöveges dokumentumok rendezésében. Segítségével különböző formátumú dokumentumokat keverhet vagy halmozhat fel nyomtatáshoz, faxküldéshez vagy rendszerezéshez.

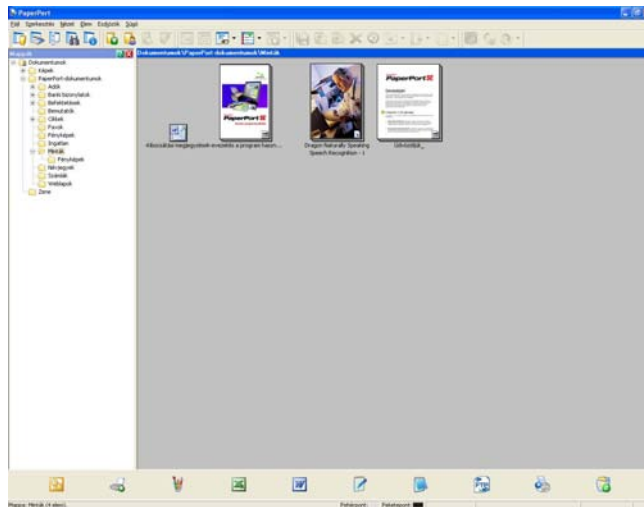

Ez a fejezet csak a szoftver alapvető funkcióit ismerteti. További részletekért lásd: ScanSoft™ **Bevezetés a program használatába**. A ScanSoft™ PaperPort™ 11SE teljes **Bevezetés a program használatába** részének megtekintéséhez válassza a **Súgó** lehetőséget a PaperPort™ 11SE menüben, majd kattintson a **Bevezetés a program használatába** lehetőségre. Amikor az MFL-Pro Suite-ot telepíti, a ScanSoft™ PaperPort™ 11SE for Brother is automatikusan települ. A ScanSoft™ PaperPort™ 11SE-t a ScanSoft™ PaperPort™ SE programcsoportból érheti el, mely a **Start/Minden program/ScanSoft PaperPort 11** útvonalon érhető el a számítógépen.

## Megjelenítés

A ScanSoft™ PaperPort™ 11SE segítségével több módon tekintheti meg a dokumentumokat:

Az **Desktop** miniatűrök (vagyis az asztal vagy mappa egyes elemeit bemutató kisméretű képek), illetve ikonok formájában jeleníti meg a kiválasztott mappa elemeit.

Láthatja a PaperPort™ 11SE elemeit (MAX fájlok) és a nem a PaperPort™ 11SE-hez tartozó elemeket (más alkalmazásokkal létrehozott fájlok).

Minden grafikus fájl (PaperPort™ 11SE's \*.max és más fájlok) megjelenik, és egy ikon jelzi az adott fájl típushoz tartozó alkalmazást, amellyel létrehozták, vagy amelyhez kapcsolódik. A nem grafikus fájlokat kis négyszögletű miniatűr jelzi, és ezek nem jelennek meg képként.

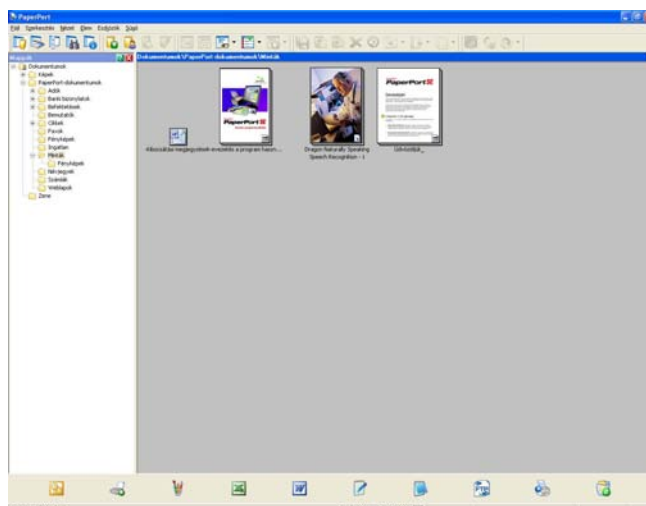

A **PageView** (Oldal nézete) egyetlen oldalt jelenít meg közelről. A PaperPort™ 11SE elemeinek megnyitásához kattintson duplán **Desktop** nézetben a megfelelő miniatűrre vagy ikonra.

Hogyha rendelkezik a számítógépén a megfelelő alkalmazással, nem-PaperPort™ SE elemeket is megnyithat dupla kattintással.

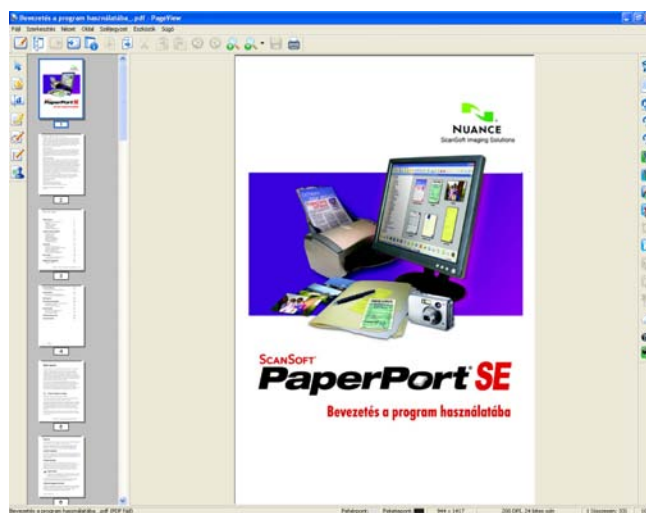

## Az elemek mappákba rendezése

A PaperPort™ 11SE könnyen kezelhető fájlkezelő rendszere segít az elemek rendezésébe. A fájlkezelő rendszer mappákból és az **Desktop** nézetben megjelenített elemekből áll. Az elemek lehetnek PaperPort™ 11SE elemek vagy nem-PaperPort™ 11SE elemek:

- A mappák „fastruktúrába” vannak rendezve a Mappa nézetben. Ebben a részben kiválaszthatja a megfelelő mappákat, és megtekintheti a mappákban lévő elemeket az **Desktop** nézetben.
- Egyszerűen megfoghat és áthúzhat egy elemet egy mappára. Amikor a mappa kiemelődik, engedje el az egér gombját és az adott elem a mappában tárolódik.
- A mappák „egymásba ágyazhatók”— vagyis más mappákban tárolhatók.
- Amikor duplán egy mappára kattint, annak tartalma (PaperPort™ 11SE MAX fájlok és nem PaperPort™ 11SE fájlok egyaránt) megjelenik az asztalon.
- A mappákat és az **Desktop** nézetben megjelenő elemeket a Windows® Explorer alkalmazásban is kezelheti.

## Gyors hivatkozások más alkalmazásokra

A ScanSoft™ PaperPort™ 11SE automatikusan felismer számos más alkalmazást az Ön számítógépén, és létrehoz egy „munkakapcsolatot” azokkal.

A PaperPort™ 11SE asztal alján látható sáv azt mutatja, mely programokat használhatja a PaperPort™ 11SE-vel.



Ha egy elemet a PaperPort™ 11SE-ből egy másik programba kíván küldeni, egyszerűen fogja meg és húzza az elemet a PaperPort™ 11SE asztaláról a megfelelő program ikonra a Küldés sávon. A PaperPort™ 11SE automatikusan átalakítja az elemet a megfelelő formátumba.

Ha a PaperPort™ 11SE nem ismer fel automatikusan egy alkalmazást a számítógépen, kézzel is létrehozhat egy kapcsolatot az **Új programkapcsolat** paranccsal.

## Az OCR-rel rendelkező ScanSoft™ PaperPort™ 11SE segítségével a képeket szerkeszthető szöveggé alakíthatja

A ScanSoft™ PaperPort™ 11SE gyorsan képes átalakítani egy szöveges dokumentum képét szöveggé, amelyet szövegszerkesztő alkalmazással szerkeszthet.

A PaperPort™ 11SE optikai karakterfelismerő szoftvert (OCR) használ, amely a PaperPort™ 11SE tartozéka. A PaperPort™ 11SE használhatja az Ön által választott OCR alkalmazást is, ha már van ilyen a számítógépen. Átalakíthatja az egész elemet, vagy a **Szöveg másolása** parancs segítségével kiválaszthatja a szöveg egy részét az átalakításhoz.

Ha egy elemet egy szövegszerkesztő hivatkozás ikonra húz, ezáltal elindítja a PaperPort™ 11SE beépített OCR alkalmazását, vagy használhatja saját OCR alkalmazását.





## Elemek importálása más alkalmazásból

A szkennelés mellett, a PaperPort™ 11SE-be több módon is importálhat elemeket, és átalakíthatja azokat PaperPort™ 11SE (MAX) fájlokká:

- Az **Desktop** nézetbe más programból, például a Microsoft® Excel alkalmazásból is nyomtathat elemeket.
- Importálhat más formátumban mentett fájlokat, például Windows® Bitmap (BMP) vagy Tagged Image File Format (TIFF).

## Elemek exportálása más formátumokba

Számos gyakori fájl formátumba exportálhatja vagy mentheti a PaperPort™ 11SE elemeit, például BMP, JPEG, TIFF vagy PDF.

### Kép fájl exportálása

- 1 Kattintson a **Fájl**, majd **Mentés másként** menüpontra a PaperPort™ 11SE ablakban. Megjelenik a Mentés „XXXXX” párbeszédablak.
- 2 Válassza ki a meghajtót és mappát, ahol tárolni kívánja a fájlt.
- 3 Adja meg az új fájl nevet és válassza ki a fájl típusát.
- 4 Kattintson a **Mentés** lehetőségre a fájl mentéséhez, vagy a **Mégse** opcióra a PaperPort™ 11SE-be való visszatéréshez mentés nélkül.

## Az OCR-rel rendelkező ScanSoft™ PaperPort™ 11SE eltávolítása a számítógépről

### (Windows® 2000 Professional)

- 1 Kattintson a **Start** gombra, majd a **Beállítások**, **Vezérlőpult** és **Programok telepítése/törlése** elemekre.
- 2 Válassza a **ScanSoft PaperPort 11** lehetőséget a listában, majd kattintson a **Módosítás** vagy az **Eltávolítás** elemekre.

### (Windows® XP)

- 1 Kattintson a **Start** gombra, majd a **Vezérlőpult**, **Programok telepítése és törlése** elemekre, végül a **Programok módosítása vagy eltávolítása** ikonra.
- 2 Válassza a **ScanSoft PaperPort 11** lehetőséget a listában, majd kattintson a **Módosítás** vagy az **Eltávolítás** elemekre.

### (Windows Vista® és Windows® 7 esetén)

- 1 Kattintson a  gombra, majd a **Vezérlőpult**, **Programok** és a **Programok és szolgáltatások** lehetőségre.
- 2 Válassza a **ScanSoft PaperPort 11** lehetőséget a listából, majd kattintson a **Eltávolítás**.

**Megjegyzés**

A ControlCenter3-ban elérhető funkciók a készülék típusától függően eltérőek lehetnek.

## A ControlCenter3 használata

A ControlCenter3 egy segédprogram szoftver, amellyel gyorsan és könnyen elérheti a leggyakrabban használt alkalmazásokat. A ControlCenter3 használata esetén nem szükséges az egyes alkalmazások kézi indítása. A ControlCenter3-ban az alábbi műveleteket végezheti el:

- 1 Közvetlen szkennelés fájlba, E-mailbe, szövegszerkesztő vagy grafikai alkalmazásba. (1)
- 2 Az Egyedi szkennelési beállítások megnyitása. Az egyedi szkennelés gombok segítségével beállíthat egy gombot az alkalmazási igényeknek megfelelően. (2)
- 3 A számítógépen keresztül elérhető másolási funkciók elérése. (3)
- 4 A készülékkel alkalmazható PC-FAX alkalmazások elérése. (4)
- 5 A készülék konfigurálásához szükséges beállítások elérése. (5)
- 6 A **Modell** legördülő listából kiválaszthatja, hogy melyik készülékhez fog kapcsolódni a ControlCenter3. (6)
- 7 Ezenkívül a **Konfiguráció** gombra kattintva megnyithatja az egyes funkciókhoz tartozó beállítási ablakokat, valamint egy hivatkozást a **Brother Solutions Center** oldalára. (7)

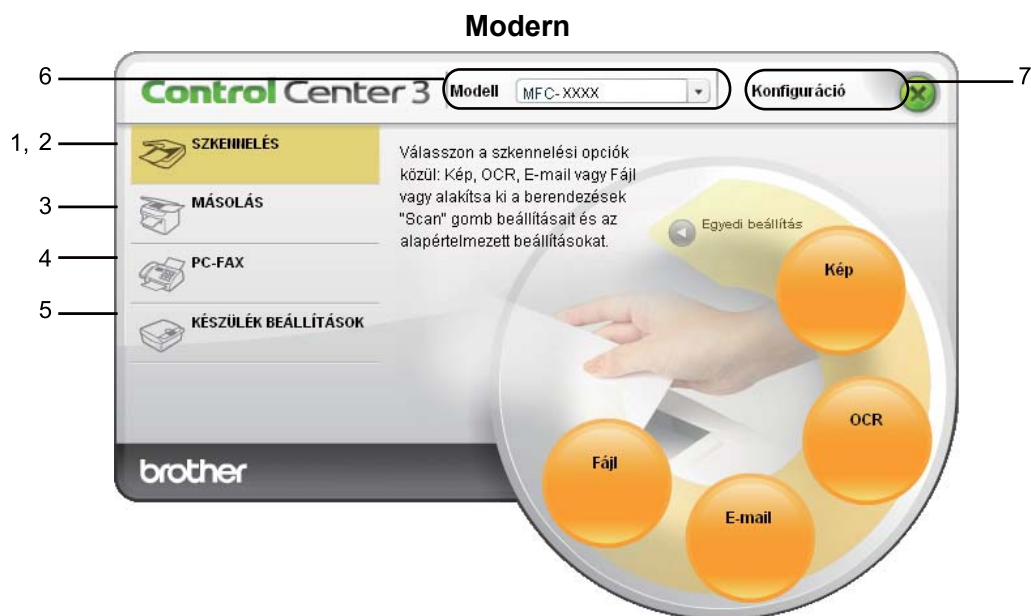

### Megjegyzés

- Ahhoz, hogy kiválaszthasson egy másik csatlakoztatott típust a **Modell** legördülő listából, a számítógépre telepíteni kell az adott típusnak megfelelő MFL-Pro Suite szoftvert.
- A Modern felhasználói interfészhez telepíteni kell az Adobe® Flash® Player 8-as vagy újabb verzióját. Ha nem rendelkezik Flash® Player 8 vagy újabb verziójú alkalmazással, egy hivatkozáson keresztül letöltheti a legújabb Flash Player®-t.

## Felhasználói interfész átkapcsolása

A ControlCenter3-t használhatja Modern vagy Klasszikus felhasználói interfésszel.

- 1 A felhasználói felület átváltásához kattintson a **Konfiguráció** gombra, és válassza a **BEÁLLÍTÁS**, majd a **KÜLSŐ FELÜLET VÁLASZTÁS** elemet.
- 2 A **KÜLSŐ FELÜLET VÁLASZTÁS** párbeszédablakban kiválaszthatja a kívánt felhasználói interfészt.

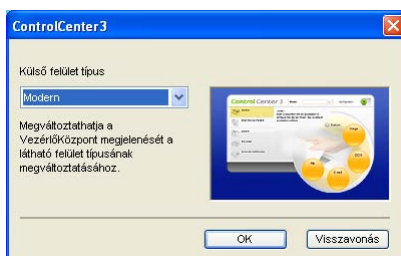

## Az automatikus indítás funkció kikapcsolása

Miután elindítja a ControlCenter3 alkalmazást a Start menüből, egy ikon jelenik meg a tálcán. A ControlCenter3 ablak megnyitásához kattintson duplán a  ikonra.

Ha nem akarja, hogy a ControlCenter3 a számítógép minden indításakor automatikusan elinduljon:

- 1 Kattintson jobb gombbal a ControlCenter3 ikonra a tálcán  , és válassza a **Beállítások** menüpontot.  
A ControlCenter3 beállítás ablak jelenik meg.
- 2 Szüntesse meg a **ControlCenter program indítása a számítógép indításakor** kiválasztását.
- 3 Kattintson az **OK**-ra az ablak bezárásához.

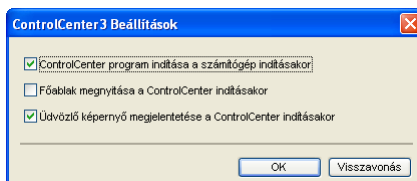

## Szkennelés

Négy szkennelési opció van: **Képbe szkennelés**, **OCR-be szkennelés**, **E-mailbe szkennelés** és **Fájlba szkennelés**.

### ■ Kép (Alapértelmezés: Microsoft® Paint)

Segítségével közvetlenül másolhat egy oldalt bármilyen grafikai néző/szerkesztő alkalmazásba. Használandó alkalmazásként megadható a Microsoft® Paint, a Corel® Paint Shop Pro®, az Adobe® Photoshop® vagy bármely egyéb, a számítógépen lévő képszerkesztő program.

### ■ OCR (Alapértelmezés: Microsoft® Notepad)

Segítségével bemásolhat egy oldalt vagy dokumentumot, majd az automatikus OCR-alkalmazással a szöveget (nem képet) egy szövegszerkesztőbe emelheti. Kiválaszthat egy szövegszerkesztő programot, például a Microsoft® Notepad, a Microsoft® Word, a Corel® WordPerfect® bármely egyéb, a számítógépen lévő szövegszerkesztő programot.

### ■ E-mail (Alapértelmezés: az Ön alapértelmezett e-mail szoftvere)

Segítségével egy oldalt vagy dokumentumot standard csatolmányként közvetlenül az e-mail alkalmazásba másolhat. Megadhatja a fájl típusát és a mellékelt állomány felbontását.

### ■ Fájl

Segítségével közvetlenül lemezfájlba szkennelhet. Ha szükséges, megváltoztathatja a fájltypust és a célmappát.

A ControlCenter3 lehetővé teszi, hogy minden szkennelési tulajdonsághoz beállítsa a készülék **Scan (Szkennel)** hardver gombját és a ControlCenter3 szoftver gombját. A készülék **Scan (Szkennel)** gombjának beállításához válassza a **Készülék gomb** fület (kattintson a jobb egérgombbal a ControlCenter egyes gombjaira, és kattintson a **ControlCenter Kialakítás** elemre) az összes **SZKENNELÉS** gomb konfigurációs menüjében. A készülék szoftvergombjának ControlCenter 3-ban történő beállításához válassza a **Szoftver gomb** fület (kattintson a jobb egérgombbal a ControlCenter egyes gombjaira, majd kattintson a **ControlCenter Kialakítás** elemre) minden egyes **SZKENNELÉS** gomb konfigurációs menüjében.



## Fájltípus

A fájl típusok alábbi listájából választhat mappába történő mentéskor.

- Windows Bitmap (\*.bmp)
- JPEG (\*.jpg)
- TIFF (\*.tif)
- TIFF Multi-Page (\*.tif)
- Portable Network Graphics (\*.png)
- PDF (\*.pdf)
- Biztonságos PDF (\*.pdf)
- XML papír specifikáció (\*.xps)

### Megjegyzés

- Az XML papír specifikáció Windows Vista® és Windows® 7 esetén, vagy az XML papír specifikációt támogató alkalmazások futtatása esetén használható.
- Ha a fájl típusát TIFF vagy több oldalú TIFF értékre állítja, akkor kiválaszthatja a „Nem tömörített” vagy „Tömörített” opciókat.
- A titkosított PDF funkció a Képbe szkennelés, az E-mailbe szkennelés és a Fájlba szkennelés funkciók esetén használható.

## Kép (például: Microsoft® Paint)

A **Képbe szkennelés** funkció segítségével egy képet közvetlenül egy grafikai alkalmazásba szkennelhet be szerkesztés céljából. Az alapértelmezett beállítások megváltoztatásához, kattintson jobb gombbal a **Kép** gombra, kattintson a **ControlCenter Kialakítás** és kattintson a **Szoftver gomb** földre.

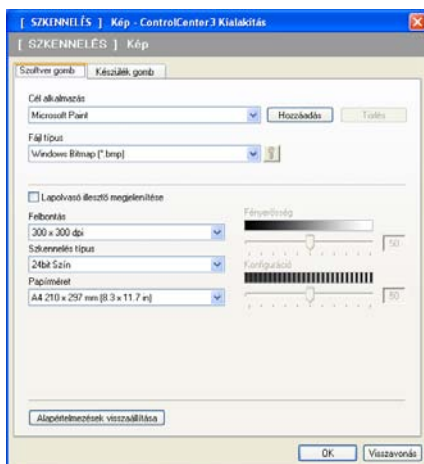

Ha szkennelés során az előzetes szkennelés használatával ki akarja vágni az oldal egy részét, jelölje be a **Lapvasó illesztő megjelenítése** négyzetet.

Szükség esetén változtassa meg a többi beállítást.

A célalkalmazás megváltoztatásához válassza ki a megfelelő alkalmazást a **Cél alkalmazás** legördülő listából. Hozzáadhat egy alkalmazást a listához, ha a **Hozzáadás** gombra kattint.

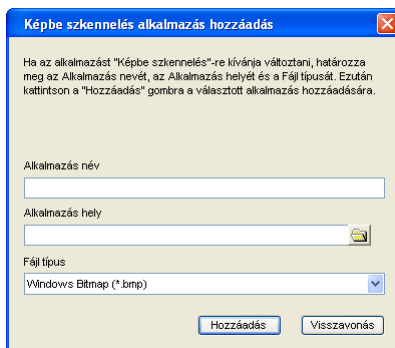

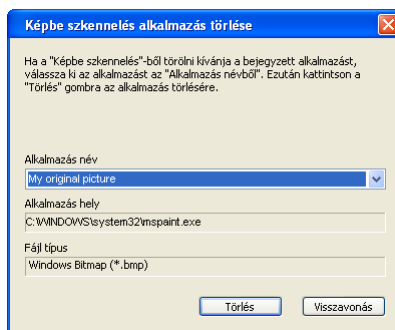

Adja meg az **Alkalmazás név** (legfeljebb 30 karakter) és az **Alkalmazás hely** értékeit. Az alkalmazás helyét kikeresheti, ha a  ikonra kattint. Válassza ki a **Fájl típus** a legördülő listából.

Törölhet egy alkalmazást, ha a **Törlés** gombra kattint a **Szoftver gomb** fölön.



### Megjegyzés

Ez a funkció az E-mailbe szkennelés és OCR-be szkennelés opcióknál is elérhető. Az ablak a funkciótól függően változhat.

Ha a **Biztonságos PDF** lehetőséget választja a **Fájl típus** listában, akkor kattintson a  ikonra a **PDF-jelszó beállítása** párbeszédablak megnyitásához. Adja meg a jelszót a **Jelszó** és a **Jelszó újbóli beírása** szövegdobozban, majd kattintson az **OK** gombra. A jelszó elmentésével a jelszó a dokumentumhoz is automatikusan elmentésre kerül, mikor legközelebb Biztonságos PDF-be szkennel. Ha módosítani kívánja, kattintson a  ikonra és állítsa be az új jelszót.

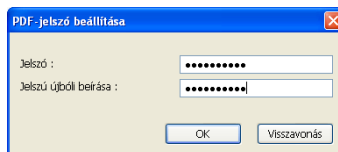

### Megjegyzés

A **Biztonságos PDF** funkció az E-mailbe szkennelés és a Fájlba szkennelés opcióknál is elérhető.

## OCR (Szövegfeldolgozó program)

Az **OCR-be szkennelés** beszkenyel egy dokumentumot és szöveggé alakítja azt. Ez a szöveg szerkeszthető az Ön által használt szövegszerkesztő szoftver segítségével.

Az **OCR-be szkennelés** konfigurálásához kattintson a jobb egérgombbal az **OCR** gombra, majd a **ControlCenter Kialakítás** lehetőségre, és ott a **Szoftver gomb** fülre.

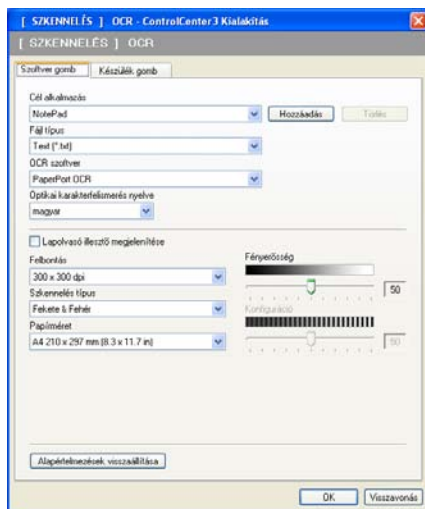

A szövegszerkesztő alkalmazás megváltoztatásához, válassza ki a megfelelő szövegszerkesztő alkalmazást a **Cél alkalmazás** legördülő listából. Hozzáadhat egy alkalmazást a listához, ha a **Hozzáadás** gombra kattint. Egy alkalmazás törléséhez kattintson a **Törlés** gombra a **Szoftver gomb** fülön.

Ha szkennelés során az előzetes szkennelés használatával ki akarja vágni az oldal egy részét, jelölje be a **Lapolvasó illesztő megjelenítése** négyzetet.

Az **OCR-be szkennelés** egyéb beállításait is módosíthatja.



## E-mail

Az **E-mailbe szkennelés** segítségével beszkennelehet egy dokumentumot az alapértelmezett E-mail alkalmazásba, így a szkennelt anyagot csatolva elküldheti. Az alapértelmezett E-mail alkalmazás vagy csatolmány fájl típus módosításához kattintson a jobb egérgombbal az **E-mail** gombra, majd kattintson a **ControlCenter Kialakítás** lehetőségre, végül a **Szoftver gomb** földre.

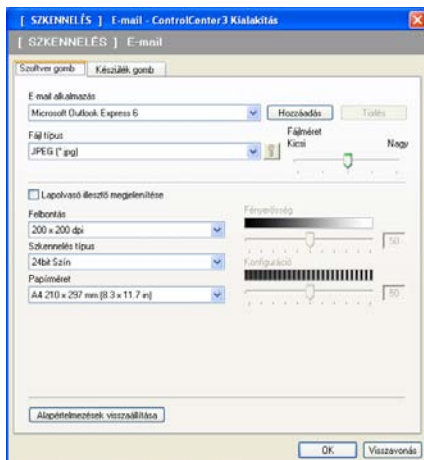

Az E-mail alkalmazás megváltoztatásához válassza ki a kívánt E-mail alkalmazást az **E-mail alkalmazás** legördülő listából. Hozzáadhat egy alkalmazást a listához, ha a **Hozzáadás** gombra kattint <sup>1</sup>. Egy alkalmazás törléséhez kattintson a **Törlés** gombra.

<sup>1</sup> Amikor először indítja el a ControlCenter3-t megjelenik egy alapértelmezett lista a kompatibilis E-mail alkalmazásokkal a legördülő listában. Ha egyedi alkalmazás használata során problémák merülnek fel a ControlCenter3 használatával, válasszon egy alkalmazást a listából.

Megváltoztathatja a fájl melléletekre vonatkozó egyéb beállításokat is.

Ha szkennelés során az előzetes szkennelés használatával ki akarja vágni az oldal egy részét, jelölje be a **Lapolvasó illesztő megjelenítése** négyzetet.

## Fájl

A **Fájlba szkennelés** gomb segítségével egy a merevlemezen lévő mappába szkennelhet be egy képet, a fájl mellékleték listában felsorolt fájl típusok egyikében. A fájl típus, mappa és fájl név beállításához kattintson a jobb egérgombbal a **Fájl** gombra, kattintson a **ControlCenter Kialakítás** lehetőségre, majd a **Szoftver gomb** fölé.

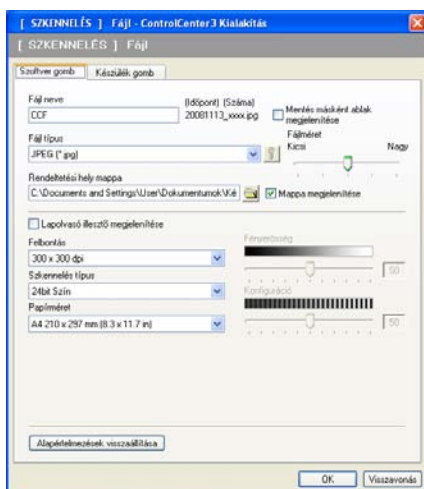

Megváltoztathatja a fájl nevét. Írja be a dokumentumhoz használni kívánt fájlnevet (100 karakterig) a **Fájl neve** mezőben. A fájl név a beírt fájl névből, az aktuális dátumból és sorszámból fog állni.

Válassza ki az elmentett kép fájl típusát a **Fájl típus** a legördülő listából. Elmentheti a fájlt egy alapértelmezett mappába, amely a **Rendeltetési hely mappa** mezőben látható, vagy kiválaszthatja a kívánt mappát a  ikonra kattintva.

Ha meg kívánja jeleníteni a beszkenelt kép tárolási helyét a szkennelés követően, jelölje be a **Mappa megjelenítése** négyzetet. Ahhoz, hogy egy szkennelt kép célállomását minden egyes szkennelés alkalmával meg tudja adni, jelölje be a **Mentés másként ablak megjelenítése** jelölőnégyzetet.

Ha szkennelés során az előzetes szkennelés használatával ki akarja vágni az oldal egy részét, jelölje be a **Lapolvasó illesztő megjelenítése** négyzetet.

## SZKENNELÉS EGYEDI BEÁLLÍTÁSSAL

A **SZKENNELÉS EGYEDI BEÁLLÍTÁSSAL** opció lehetővé teszi az egyedi szkennelési beállítások létrehozását.

Ha a Modern felhasználói felületet használja, helyezze a kurzort a ◀ fölé és kattintson az **Egyéni** opcióra.

Egy gomb egyéni felhasználásához kattintson a jobb gombbal a megfelelő gombra és kattintson a **ControlCenter Kialakítás**. Négy opció van: **Képbé szkennelés**, **OCR-be szkennelés**, **E-mailbe szkennelés** és **Fájlba szkennelés**.

### ■ Képbé szkennelés

Segítségével közvetlenül másolhat egy oldalt bármilyen grafikai néző/szerkesztő szoftverbe. Kiválaszthat bármilyen képszerkesztő alkalmazást a PC-n.

### ■ OCR-be szkennelés

A beszkennelt dokumentumokat szerkeszthető szöveges fájlkká alakítja. Kiválaszthatja a célalkalmazást a szerkeszthető szöveg számára.

### ■ E-mailbe szkennelés

A beszkennelt képeket E-mail üzenethez csatolja. Kiválaszthatja a fájl mellékletek típusát, és létrehozhat egy gyors küldési listát az E-mail címtárból kiválasztott E-mail címekből.

### ■ Fájlba szkennelés

Segítségével elmentheti a beszkennelt képet bármelyik mappába a helyi vagy hálózati merevlemezen. Kiválaszthatja a fájl típusát is.

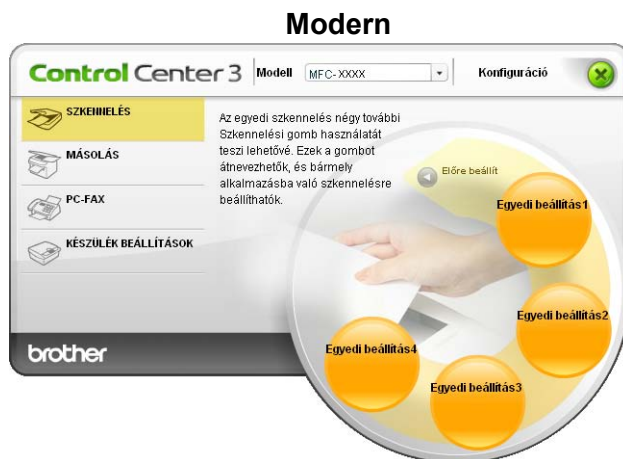

## Fájltípus

---

A fájl típusok alábbi listájából választhat mappába történő mentéskor.

- Windows Bitmap (\*.bmp)
- JPEG (\*.jpg)
- TIFF (\*.tif)
- TIFF Multi-Page (\*.tif)
- Portable Network Graphics (\*.png)
- PDF (\*.pdf)
- Biztonságos PDF (\*.pdf)
- XML papír specifikáció (\*.xps)



### Megjegyzés

---

- Az XML papír specifikáció Windows Vista® és Windows® 7 esetén, vagy az XML papír specifikációt támogató alkalmazások futtatása esetén használható.
  - Ha a fájl típusát TIFF vagy több oldalú TIFF értékre állítja, akkor kiválaszthatja a „Nem tömörített” vagy „Tömörített” opciókat.
  - A titkosított PDF funkció a Képbe szkennelés, az E-mailbe szkennelés és a Fájlba szkennelés funkciók esetén használható.
-

## Felhasználó által beállított gomb egyedi beállítása

Egyedi gombok kialakításához kattintson a jobb egérgombbal, majd kattintson a **ControlCenter Kialakítás** gombra a beállítás ablak megtekintéséhez.

### Képbe szkennelés

#### ■ Általános fül

Egy gomb nevének létrehozásához adja meg a nevet a **Kérem, hogy írjon be az Egyedi Gombnak egy nevet.** szövegdobozba (maximum 30 karakter).

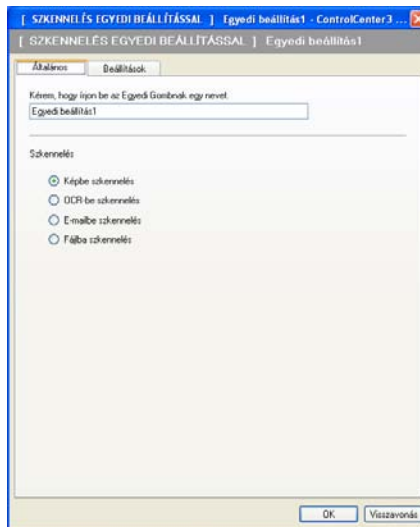

Válassza ki a szkennelés típusát a **Szkennelés** mezőben.

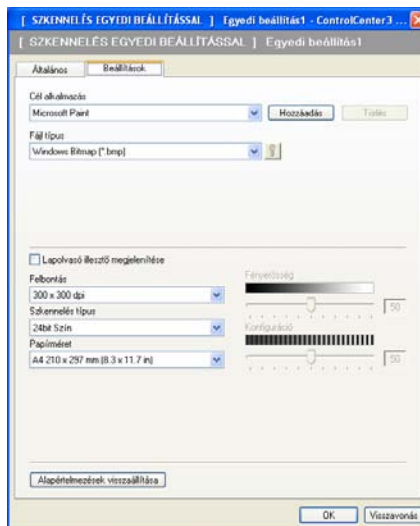

#### ■ Beállítások fül

Adja meg a **Cél alkalmazás**, **Fájl típus**, **Felbontás**, **Szkennelés típus**, **Papírméret**, **Lapolvasó illesztő megjelenítése**, **Fényerősség** és **Konfiguráció** beállításokat.



Ha a **Biztonságos PDF** lehetőséget választja a **Fájl típus** listában, akkor kattintson a  ikonra a **PDF-jelszó beállítása** párbeszédablak megnyitásához. Adja meg a jelszót a **Jelszó** és a **Jelszó újbóli beírása** szövegdobozban, majd kattintson az **OK** gombra. A jelszó elmentésével a jelszó a dokumentumhoz is automatikusan elmentésre kerül, mikor legközelebb Biztonságos PDF-be szkennel. Ha módosítani kívánja, kattintson a  ikonra és állítsa be az új jelszót.

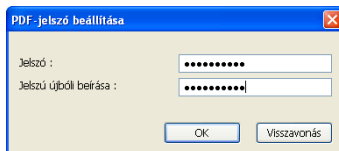

### Megjegyzés

A **Biztonságos PDF** funkció az E-mailbe szkennelés és a Fájlba szkennelés opcióknál is elérhető.

## OCR-be szkennelés

### ■ Általános fül

Egy gomb nevének létrehozásához adja meg a nevet a **Kérem, hogy írjon be az Egyedi Gombnak egy nevet.** szövegdobozba (maximum 30 karakter).

Válassza ki a szkennelés típusát a **Szkennelés** mezőben.

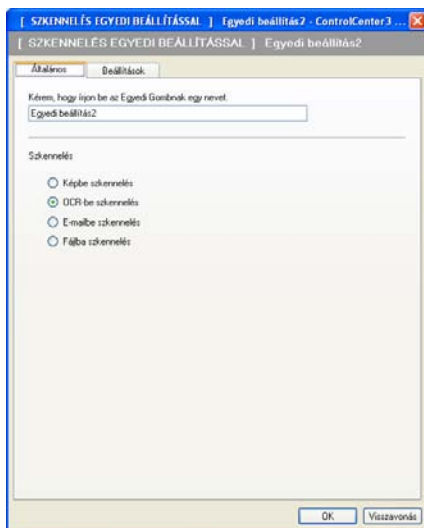

## ■ Beállítások fül

Adja meg a **Cél alkalmazás**, **Fájl típus**, **OCR szoftver**, **Optikai karakterfelismerés nyelve**, **Felbontás**, **Szkennelés típus**, **Papírméret**, **Fényerősség** és **Konfiguráció** beállításokat.



## E-mailbe szkennelés

### ■ Általános fül

Egy gomb nevének létrehozásához adja meg a nevet a **Kérem, hogy írjon be az Egyedi Gombnak egy nevet.** szövegdobozba (maximum 30 karakter).

Válassza ki a szkennelés típusát a **Szkennelés** mezőben.

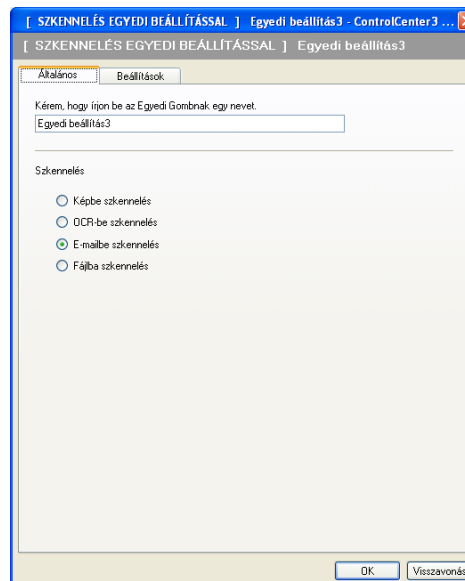

## ■ Beállítások fül

Adja meg az **E-mail alkalmazás**, **Fájl típus**, **Felbontás**, **Szkennelés típus**, **Papírméret**, **Fényerősség** és **Konfiguráció** beállításokat.

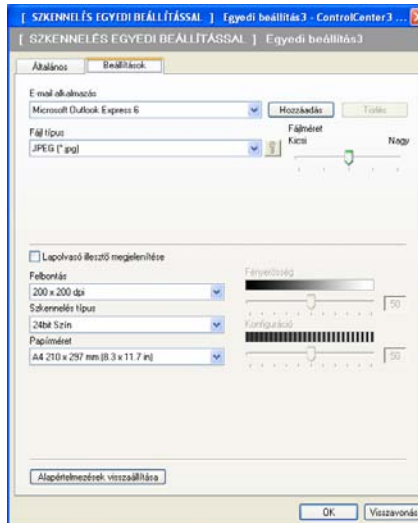

## Fájlba szkennelés

### ■ Általános fül

Egy gomb nevének létrehozásához adja meg a nevet a **Kérem, hogy írjon be az Egyedi Gombnak egy nevet.** szövegdobozba (maximum 30 karakter).

Válassza ki a szkennelés típusát a **Szkennelés** mezőben.

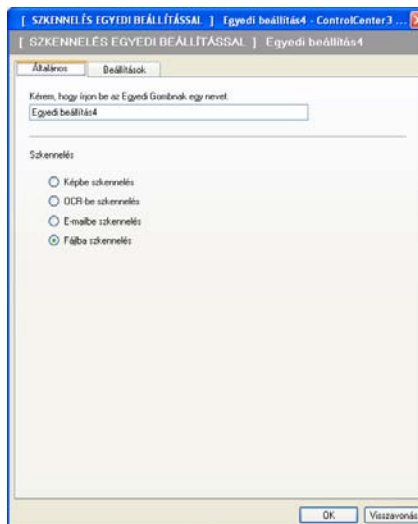



## ■ Beállítások fül

Válassza ki a fájl formátumát a **Fájl típus** legördülő listából. Elmentheti a fájlt egy alapértelmezett mappába, ami a **Rendeltetési hely mappa** mezőben látható, vagy kiválaszthatja a kívánt mappát a  ikonra kattintva. Jelölje be a **Mappa megjelenítése** négyzetet a beszkenelt kép tárolási helyének megjelenítéséhez szkennelés után. Jelölje be a **Mentés másként ablak megjelenítése** négyzetet a szkennelt kép rendeltetési helyének a meghatározásához minden szkennelést követően.

Adja meg a **Felbontás**, **Szkennelés típusa**, **Papírméret**, **Fényerősség** és **Konfiguráció** beállításokat, majd írja be a módosítani kívánt fájl nevét.

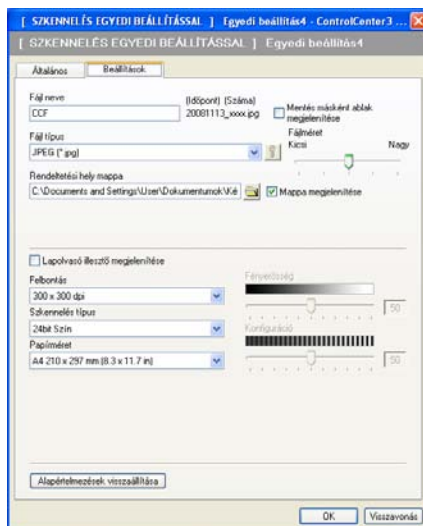

# MÁSOLÁS

Segítségével a számítógépevel és bármely nyomtató illesztőprogrammal jobb minőségű másolást hajthat végre. Beszkennelhet egy oldalt és másolatokat készíthet a gép nyomtató illesztőprogramjának bármely funkciójával, illetve a másolás kimenetét a számítógépen telepített bármely standard nyomtató illesztőprogramra irányíthatja, beleértve a hálózati nyomtatókat is.

Akár négy gombbal konfigurálhatja kedvenc beállításait.

A **Másolás 1 - Másolás 4** gombok egyénileg beállíthatók az olyan haladó másolási funkciók használatához, mint például az N az 1-ben nyomtatás.



A **Másolás** gombok használatához állítsa be a nyomtató illesztőprogramot, kattintson a jobb egérgombbal a gombra, és válassza a **ControlCenter Kialakítás** lehetőséget.

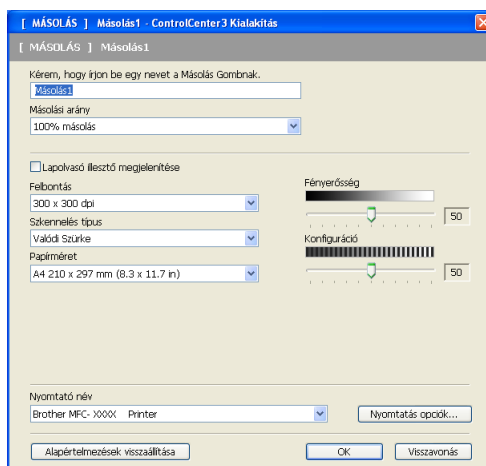

Írjon be egy nevet a **Kérem, hogy írjon be egy nevet a Másolás Gombnak.** szövegdobozba (maximum 30 karakter), és adja meg a **Másolási arány** értékét.

Adja meg a használni kívánt **Felbontás**, **Szkennelés típus**, **Papírméret**, **Lapolvasó illesztő megjelenítése**, **Fényerősség** és **Konfiguráció** beállításokat.

Mielőtt befejezné a **Másolás** gomb beállítását, válassza ki a **Nyomtató név** elemet. A nyomtató illesztőprogram beállításainak megjelenítéséhez kattintson a **Nyomatás opciók** gombra majd a **Tulajdonságok** gombra.

A nyomtató illesztőprogram beállítások párbeszédablakban, beállíthatja a speciális beállításokat a nyomtatáshoz.

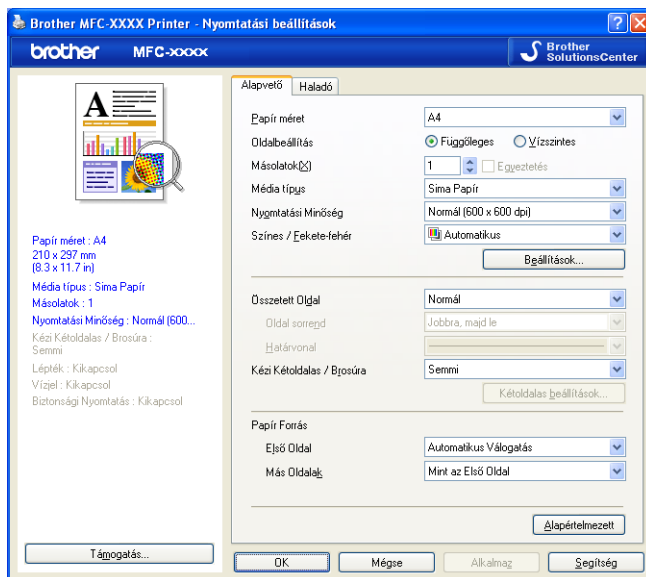

### Megjegyzés

Minden másolás gombot be kell állítania, mielőtt azokat használhatná.

## PC-FAX (csak az MFC-9120CN és MFC-9320CW modellek esetén)

A PC-FAX funkció segítségével faxot küldhet és fogadhat. Beállíthatja a címjegyzéket és módosíthat egyes általános beállításokat.

Ezekkel a gombokkal faxot küldhet és fogadhat a Brother PC-FAX alkalmazás segítségével.

### ■ Küldés

Segítségével a bemásolt oldalt vagy dokumentumot számítógépéről a Brother PC-FAX szoftverrel automatikusan elküldheti fax formájában. (Lásd *PC-FAX küldése* című részt a(z) 85. oldalon!.)

### ■ Fogadás

A gombra kattintva aktiválódik a PC-FAX fogadó szoftver, és a számítógép faxadatokat kezd fogadni a Brother készülékről. A PC-FAX funkció aktiválását követően az ikon neve **Fogadott fax megjelenítése** névre változik, amelyre kattintva megnyitható egy alkalmazás a kapott faxok megjelenítéséhez. A PC-FAX fogadási funkció használata előtt ki kell választania a PC-FAX fogadási lehetőségét a Brother készülék kezelőpultjának menüjéből. (Lásd: *PC-FAX fogadása* című részt a(z) 97. oldalon!.)

### ■ Címjegyzék

Lehetővé teszi a Brother PC-FAX-címjegyzék megnyitását. (Lásd *Brother címjegyzék* című részt a(z) 92. oldalon!.)

### ■ Setup

Lehetővé teszi a PC-FAX küldési beállításainak konfigurálását. (Lásd *Küldés beállítása* című részt a(z) 86. oldalon!.)



### Megjegyzés

A PC-FAX csak a fekete-fehér faxolást támogatja.



## Küldés

A **Küldés** gomb segítségével beszkennelem egy dokumentumot, és automatikusan elküldheti fax formájában a számítógépről a Brother PC-FAX szoftverrel. (Lásd *PC-FAX küldése* című részt a(z) 85. oldalon!.)

A **Küldés** beállítások módosításához, kattintson a jobb gombbal a **Küldés** gombra, és kattintson a **ControlCenter Kialakítás** lehetőségre. Módosíthatja a **Felbontás**, **Szkenelés típus**, **Papírméret**, **Lapolvasó illesztő megjelenítése**, **Fényerősség** és **Konfiguráció** beállításokat.

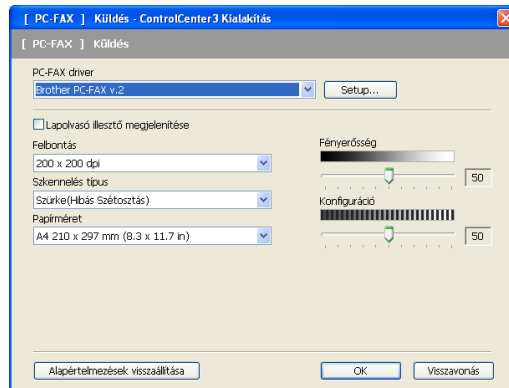

## Fogadás/Fogadottak adatok megjelenítése

A Brother PC-FAX fogadó szoftverrel megjeleníthetők és számítógépén tárolhatók a faxok. A szoftver telepítése automatikusan történik az MFL-Pro Suite telepítésekor.

Ha a **Fogadás** gombra kattint, aktiválódik a PC-FAX Fogadás funkciója, és a számítógép fogadni kezdi a faxadatokat a Brother készülékről. A PC-FAX fogadási funkció használata előtt ki kell választania a PC-FAX fogadási lehetőséget a Brother készülék kezelőpultjának menüjéből. (Lásd: *A PC-FAX fogadási szoftver engedélyezése a készüléken* című részt a(z) 98. oldalon!.)

A PC-FAX fogadási szoftver konfigurálásához lásd *A számítógép beállítása* című részt a(z) 99. oldalon!.



Ha fut a PC-FAX fogadási szoftver, a **Fogadott fax megjelenítése** gombbal meg tudja nyitni a megjelenítő alkalmazást. (PaperPort™ 11SE)



### Megjegyzés

A PC-FAX fogadó szoftver a Start menüből is elindítható. (Lásd: *A PC-FAX fogadási szoftver futtatása a számítógépen* című részt a(z) 98. oldalon!.)

## Címjegyzék

A **Címjegyzék** gomb segítségével, hozzáadhat, módosíthat vagy törölhet elérhetőségeket a címjegyzékben. Ha szerkeszteni szeretné a címjegyzéket, kattintson a **Címjegyzék** gombra a párbeszédablak megnyitásához. (Lásd *Brother címjegyzék* című részt a(z) 92. oldalon!.)



## Beállítás

A **Setup** gombra kattintva beállíthatja a PC-FAX alkalmazás felhasználói beállításait. (Lásd: *Felhasználói adatok beállítása* című részt a(z) 85. oldalon!.)

# KÉSZÜLÉK BEÁLLÍTÁSOK

Konfigurálhatók és ellenőrizhetők a készülék beállításai.

- **Távolsági setup (Távbeállítás)** (csak az MFC-9120CN és MFC-9320CW modellek esetén)  
Lehetővé teszi a Remote Setup program megnyitását. (Lásd: *Távbeállítás* című részt a(z) 83. oldalon!.)
- **Gyorstárcsázás** (csak az MFC-9120CN és MFC-9320CW modellek esetén)  
Lehetővé teszi a Remote Setup program Set Quick-Dial (Gyorstárcsázás beállítás) ablakának megnyitását. (Lásd: *Távbeállítás* című részt a(z) 83. oldalon!.)
- **Állapotjelző**  
Lehetővé teszi a Status Monitor segédprogram megnyitását. (Lásd: *Állapotjelző* című részt a(z) 10. oldalon!.)
- **Használati útmutató**  
Lehetővé teszi a Használati útmutató, a Szoftverhasználati útmutató és a Hálózati használati útmutató megjelenítését.



## Távbeállítás (csak az MFC-9120CN és MFC-9320CW modellek esetén)

A **Távolsági setup (Távbeállítás)** gomb lehetővé teszi a Remote Setup program ablakának megnyitását, amellyel konfigurálható a készülék és a hálózat legtöbb beállítása.



### Megjegyzés

Részletes információk: *Távbeállítás* című részt a(z) 83. oldalon!.

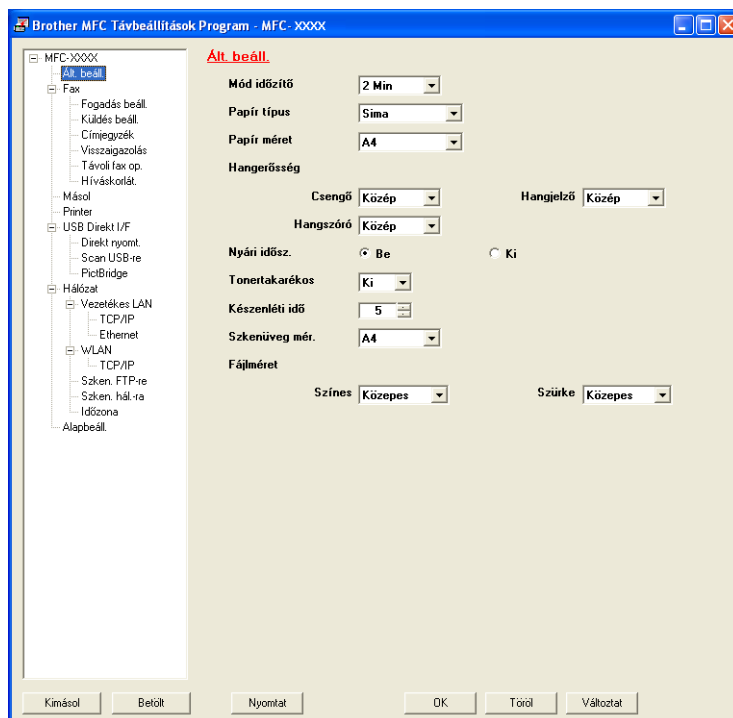



## Gyorstárcsázás (csak az MFC-9120CN és MFC-9320CW modellek esetén)

A **Gyorstárcsázás** gomb segítségével megnyitható a Remote Setup program **Címjegyzék** ablaka. A számítógépen keresztül könnyen tárolhatók vagy módosíthatók a gyorsárcsázási számok.

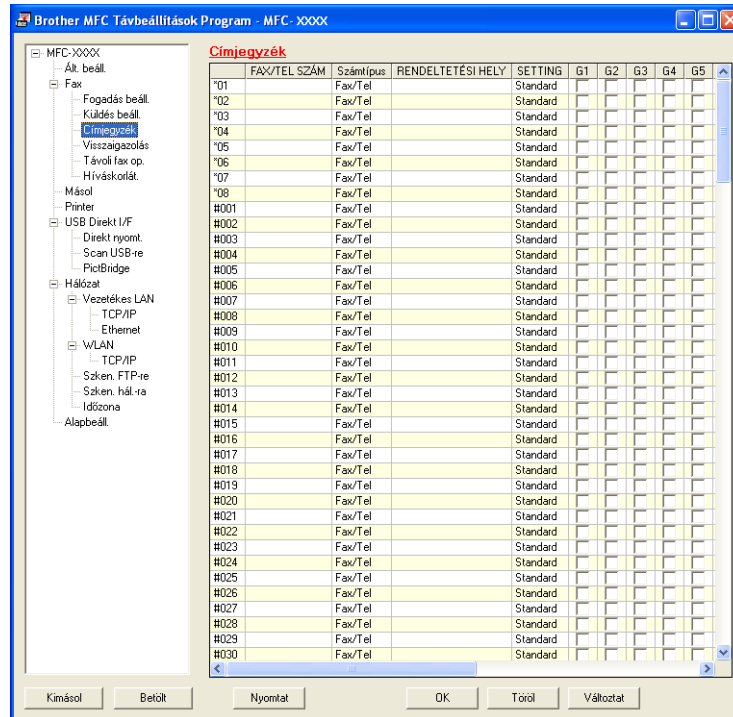

## Állapotjelző

Az **Állapotjelző** gomb segítségével figyelemmel kísérhető egy vagy több eszköz állapota, ami lehetővé teszi, hogy azonnali értesítést kapjon az olyan hibákról, mint az elfogyott vagy elakadt papír. (Lásd: *Állapotjelző* című részt a(z) 10. oldalon!.)



## Használati útmutató

A **Használati útmutató** gomb lehetővé teszi a Szoftverhasználati útmutató és a Hálózati használati útmutató megjelenítését.

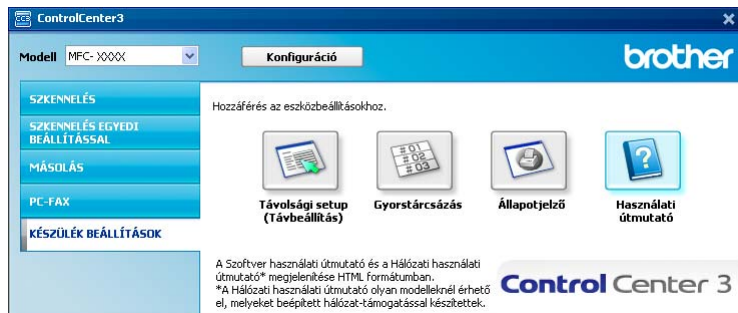

# Távbeállítás (csak az MFC-9120CN és MFC-9320CW modelleknél)

## Távbeállítás

A Távbeállítás alkalmazás segítségével egy Windows® alkalmazáson keresztül konfigurálható a készülék számos beállítása. Amikor elindítja ezt az alkalmazást, készüléke beállításai automatikusan letöltődnek számítógépére, és megjelennek számítógépe képernyőjén. Ha megváltoztatja a beállításokat, közvetlenül feltöltheti a változtatásokat a készülékre.

Kattintson a **Start** menü **Minden program, Brother, MFC-XXXX** (vagy **MFC-XXXX LAN**) és a **Távolsági setup (Távbeállítás)** elemekre.

### Megjegyzés

- Ha a készülék hálózaton keresztül kapcsolódik, be kell írnia a jelszót.
- Az alapértelmezett jelszó az „access”. A jelszó a BRAdmin Light vagy a web alapú kezelő segítségével módosítható. (További részletek: *Hálózati használati útmutató*.)

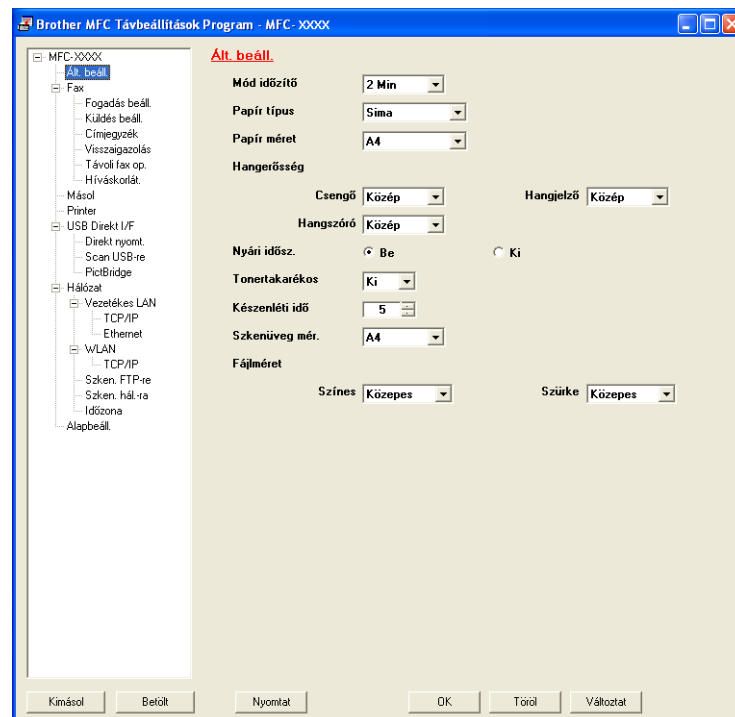

### ■ OK

Elindítja az adatok áttöltését a készülékre és kilép a Távbeállítás alkalmazásból. Ha hibaüzenet jelenik meg, írja be ismét a helyes adatokat, majd kattintson az **OK** gombra.

### ■ Töröl

Lehetővé teszi a Távbeállítás alkalmazásból való kilépést az adatok készülékre való áttöltése nélkül.

### ■ Változtat

Lehetővé teszi az adatok áttöltését a készülékre a Távbeállítás alkalmazásból való kilépés nélkül.

### ■ Nyomtat

Lehetővé teszi a kiválasztott elemek kinyomtatását a készüléken. Nem lehet kinyomtatni az adatokat, amíg azok nincsenek áttöltve a készülékre. A **Változtat** gombra kattintva töltsé át az új adatokat a készülékre, majd kattintson a **Nyomtat** gombra.

### ■ Kimásol

Segítségével fájlba lehet menteni az aktuális konfigurációs beállításokat.

### ■ Betölt

Segítségével beolvashatók a beállítási fájlok.



### Megjegyzés

---

- A **Kimásol** gombbal menthető a Gyorstárcsázás, illetve a készülék összes beállítása.
  - Ha a számítógépet tűzfal védi és nem tudja használni a **Távolsági setup (Távbeállítás)** funkciót, próbálja meg a tűzfalat úgy beállítani, hogy a 137-es porton keresztül tudjon kommunikálni. (Lásd: *Tűzfal beállításai (hálózatot használók esetén)* című részt a(z) 102. oldalon!.)
  - Ha a Secure Function Lock be van kapcsolva, nem tudja használni a **Távolsági setup (Távbeállítás)** funkciót.
-

# Brother PC-FAX szoftver (csak az MFC-9120CN és MFC-9320CW modelleknél)

## PC-FAX küldése

A Brother PC-FAX funkcióval az alkalmazásokból normál faxként lehet elküldeni a dokumentumokat. Még a fedőlapot is csatolhatja. Csak a címzetteket kell beállítania egyénileg vagy csoportosan a PC-FAX címjegyzékében, vagy egyszerűen beírva a címzett fax számát a felhasználói interfészen. A Címjegyzék keresés funkciójával gyorsan megtalálhatja a kívánt címzetteket.

A legfrissebb információkat és frissítéseket a Brother PC-FAX funkcióhoz a <http://solutions.brother.com> oldalon találja.



### Megjegyzés

- Ha Windows® 2000 Professional, Windows® XP vagy Windows Vista® rendszereket használ, rendszergazdai jogosultsággal kell belépnie.
- A PC-FAX szoftver csak a fekete-fehér fax funkciót támogatja.

## Felhasználói adatok beállítása



### Megjegyzés

A **Felhasználói Információ** eléréséhez a FAX küldés párbeszédablakban kattintson a  ikonra.

(Lásd: *Fájl elküldése PC-FAX üzeneként faxformátumú felhasználói interfésszel* című részt a(z) 88. oldalon!.)

- 1 Kattintson a **Start** menü **Minden program, Brother, MFC-XXXX** (vagy **MFC-XXXX LAN**), **PC telefax küldése** és **PC-FAX telepítés** elemére.  
Megjelenik a **Brother PC-FAX Beállítás** párbeszédablak:

- 2 A faxfejléc és a fedőlap elkészítéséhez adja meg ezt az adatot.

- 3 Kattintson az **OK** gombra a **Felhasználói Információ** mentéséhez.

### **Megjegyzés**

A **Felhasználói Információ** lehetőséget minden Windows® felhasználó számára külön beállíthatja.

## Küldés beállítása

A **Brother PC-FAX Beállítás** párbeszédablakban, kattintson a **Küldés** fülre az alábbi ablak megjelenítéséhez.

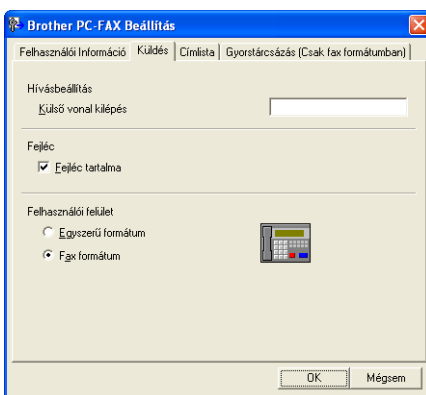

### ■ **Külső vonal kilépés**

A külső vonal eléréséhez itt írja be a számot. Erre különösen a helyi PBX-telefonos hálózatoknál van szükség (ha irodájában külső vonal eléréséhez egy számot, pl. 9-et kell hívnia). PC-Fax küldéséhez ezt a számot kell beírni, és a rendszer figyelmen kívül hagyja a funkció menüjében beállított előhívószámot.

### ■ **Fejléc tartalma**

Ha meg kívánja jeleníteni a **Felhasználói Információ** lapon megadott adatokat az elküldött faxok fejlécében, akkor jelölje be a **Fejléc tartalma** jelölőnégyzetet. (Lásd: *Felhasználói adatok beállítása* című részt a(z) 85. oldalon!.)

### ■ **Felhasználói felület**

Válasszon a kétféle interfész közül: egyszerű formátum vagy faxformátum.

## Egyszerű formátum

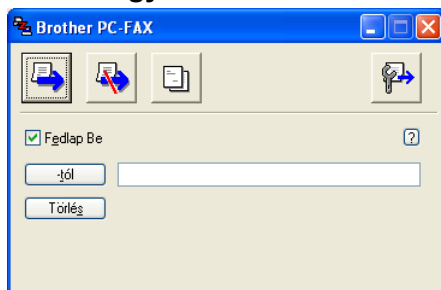

## Fax formátum



## Fedőlap beállítása

A PC-FAX párbeszédablakban, kattintson a  ikonra a **Brother PC-FAX Fedlap Beállítás** ablak megjelenítéséhez.

Megjelenik a **Brother PC-FAX Fedlap Beállítás** párbeszédablak:

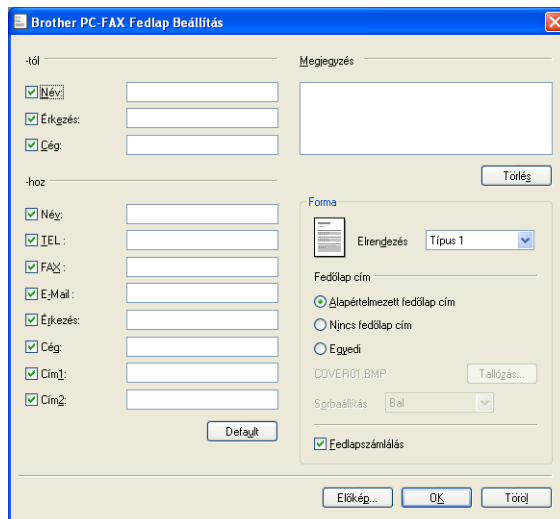

## A fedőlap információk megadása

### **Megjegyzés**

Ha több mint egy címzettnek küld faxot, címzett adatai nem jelennek meg a fedőlapon.

#### ■ **-tól**

Adja meg a címzett adatait, amelyeket a fedőlaphoz kíván adni.

#### ■ **-hoz**

Adja meg a feladó információit, amelyeket a fedőlaphoz kíván adni.

#### ■ **Megjegyzés**

Beírhat egy megjegyzést, amit hozzáadhat a fedőlaphoz.

#### ■ **Forma**

Válassza ki a használni kívánt fedőlap formát.

#### ■ **Fedőlap cím**

Ha az **Egyedi** beállítást választja, beilleszthet egy bitmap fájlt, például a cég logóját, a fedőlaphoz.

A **Tallózás** gomb segítségével válassza ki a BMP fájlt, majd válassza ki az elhelyezés stílusát.

#### ■ **Fedlapszámlálás**

Jelölje be a **Fedlapszámlálás** négyzetet, ha az oldalszámozást a fedőlaphoz is ki szeretné terjeszteni.

## Fájl elküldése PC-FAX üzeneként faxformátumú felhasználói interfésszel

1 Egy tetszőleges programmal hozzon létre egy fájlt a számítógépén.

2 Kattintson a **Fájl**, majd a **Nyomtatás** lehetőségre.  
Megjelenik a **Nyomtatás** párbeszédablak:

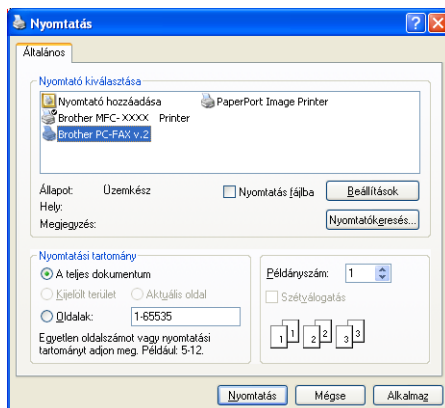



- 3 Válassza ki a **Brother PC-FAX v.2** nyomtatót, majd kattintson a **Nyomtatás** gombra. Megjelenik a faxstílusú felhasználói interfész:



#### **Megjegyzés**

Ha az egyszerű felhasználói interfész jelenik meg, állítsa át a felhasználói interfész beállítását. (Lásd: *Küldés beállítása* című részt a(z) 86. oldalon!.)

- 4 Írja be a faxszámot az alábbi lehetőségek közül választva:
- A számot beírhatja a tárcsázóval.
  - Kattintson a 10 **Gyorstárcsázás** gomb valamelyikére.
  - Kattintson a **Címlista** gombra és válasszon ki a Címlistából egy tagot vagy csoportot.
- Ha hibázik, az összes bevitt adat törléséhez kattintson a **Törlés** gombra.

- 5 Fedőlap csatolásához kattintson a  **Fedlap Be** gombra.

#### **Megjegyzés**

Fedőlap készítéséhez vagy szerkesztéséhez kattintson a  ikonra.

- 6 A fax elküldéséhez kattintson a **Start** gombra.

#### **Megjegyzés**

- Ha törölni kívánja a fax küldését, kattintson a **Stop**.
- Ha újra kíván hívni egy számot, kattintson az **Újrahív** lehetőségre, válasszon egyet az utolsó öt fax szám közül, majd kattintson a **Start**.

## Fájl elküldése PC-FAX üzenetként az egyszerű formátumú felhasználói interfésszel

- 1 Egy tetszőleges programmal hozzon létre egy fájlt a számítógépén.
- 2 Kattintson a **Fájl**, majd a **Nyomatás** lehetőségre.  
Megjelenik a **Nyomatás** párbeszédablak:

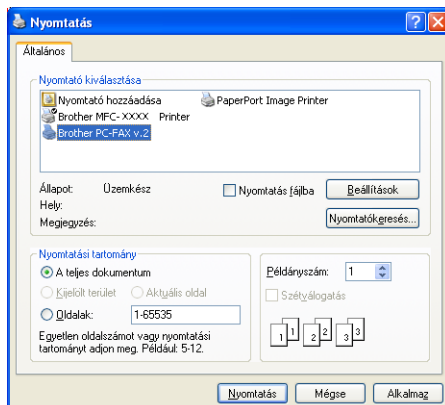

- 3 Válassza ki a **Brother PC-FAX v.2** nyomtatót, majd kattintson a **Nyomatás** gombra.  
Megjelenik az egyszerű stílusú felhasználói interfész:

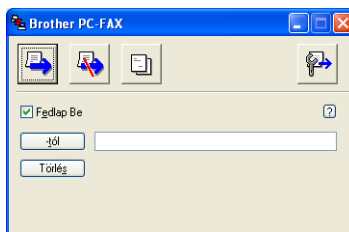

### **Megjegyzés**

Ha a fax formátumú felhasználói felület jelenik meg, állítsa át a felhasználói felület beállítását. (Lásd: *Küldés beállítása* című részt a(z) 86. oldalon!.)

- 4 Írja be a faxszámot az alábbi lehetőségek közül választva:
  - Adja meg a fax számot a **-tól** mezőben.
  - Kattintson a **-tól** gombra, majd válassza ki a címzettek fax számait a Címjegyzékből.Ha hibázik, az összes bevitt adat törléséhez kattintson a **Törlés** gombra.

- 5 Fedőlap és megjegyzés küldéséhez kattintson a **Fedlap Be** gombra.

### **Megjegyzés**

Ha fedőlapot kíván készíteni vagy szerkeszteni, kattintson a  ikonra.

- 6 Kattintson a küldés  ikonra.

### **Megjegyzés**

Ha törölni kívánja a fax küldését, kattintson a  ikonra.

## Címjegyzék

Ha a számítógépén telepítve van az Outlook vagy az Outlook Express alkalmazás, akkor a **Válasszon címjegyzéket** legördülő listában kiválaszthatja, hogy melyik címjegyzéket kívánja használni PC-FAX küldéséhez. Négy típus van: Brother címjegyzék, Outlook, Outlook Express vagy Windows Mail Address.

A címjegyzék eléréshez adja meg a címjegyzék információkat tartalmazó adatbázis fájl elérési útvonalát és nevét.

Az adatbázisfájl kiválasztásához kattintson a **Tallózás** gombra.

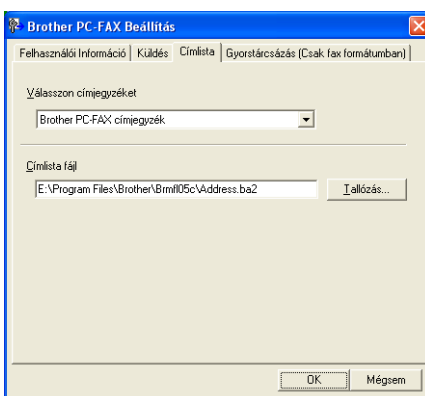

A **Válasszon címjegyzéket** legördülő listában kiválasztott címjegyzéket a **Címlista** gombra kattintva használhatja a FAX küldése párbeszédpanelen.

### Outlook Express címjegyzék

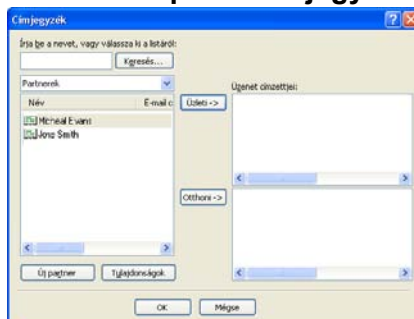

### Megjegyzés

Az Outlook címjegyzék használatához a Microsoft® Outlook® 2000, 2002, 2003 vagy 2007 programot kell kiválasztania alapértelmezett levelezési alkalmazásként.

## Brother címjegyzék

- 1 Kattintson a **Start** menü **Minden program, Brother, MFC-XXXX** vagy **MFC-XXXX LAN** (ahol XXXX a modell neve), **PC telefax küldése**, majd **PC-FAX Címlista** elemére.

Megjelenik a **Brother Címjegyzék** párbeszédablak:

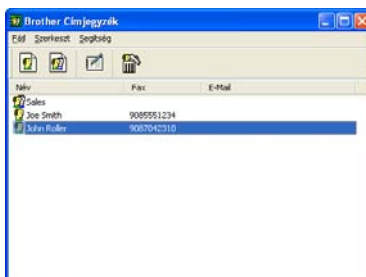

5

## Bejegyzés kialakítása a címjegyzékben

A **Brother Címjegyzék** párbeszédablakban bejegyzéseket és csoportokat adhat hozzá, szerkeszthet és törölhet.

- 1 A címjegyzék párbeszédablakban, kattintson a  ikonra egy bejegyzés hozzáadásához. Megjelenik a **Brother Címjegyzék Címzett Beállítás** párbeszédablak:

- 2 A címzett beállítás párbeszédablakban, írja be a címzett adatait. A **Név** mező kitöltése kötelező. Kattintson az **OK** gombra az adatok mentéséhez.

## Gyorstárcsázás beállítás

A **Brother PC-FAX Beállítás** párbeszédablakban, kattintson a **Gyorstárcsázás** fülre. (E funkció használatához, a **fax formátumban** felhasználói interfészt kell beállítania.)

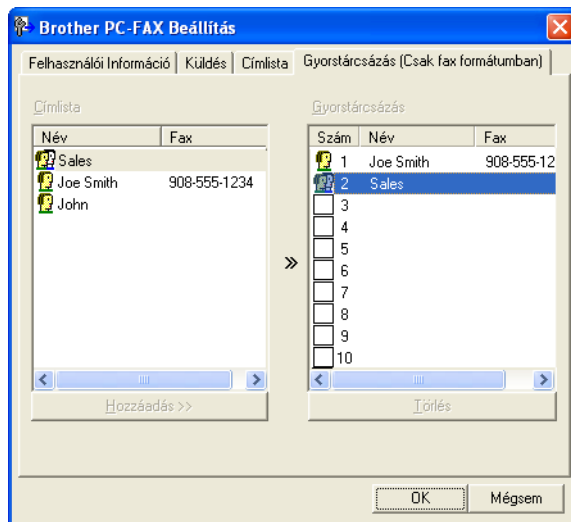

Bejegyezhet egy címzettet vagy csoportot mind a tíz **Gyorstárcsázás** gombra.

### Cím bejegyzése Gyorstárcsázás gombra

- 1 Kattintson a programozni kívánt **Gyorstárcsázás** gombra.
- 2 Kattintson arra a címzetre vagy csoportra, amelyet a **Gyorstárcsázás** gombhoz kíván rendelni.
- 3 Kattintson a **Hozzáadás >>** elemre.

### Gyorstárcsázás gomb felszabadítása

- 1 Kattintson a törölni kívánt **Gyorstárcsázás** gombra.
- 2 Kattintson a **Törlés** elemre.

### **Megjegyzés**

A gyorstárcsázás a PC-FAX interfész megkönnyíti és gyorsítja a dokumentumok küldését.



## Csoport beállítása körfaxoláshoz

Létrehozhat egy csoportot, így ugyanazt a PC-FAX-ot egyszerre több címzettnek is elküldheti.

- 1 A **Brother Címjegyzék** párbeszédablakban kattintson a  ikonra a csoport létrehozásához. Megjelenik a **Brother Címjegyzék Csoport Beállítás** párbeszédablak:



- 2 Írja be az új csoport nevét a **Csoport neve** mezőbe.
- 3 Az **Elérhető nevek** mezőben válassza ki a csoport összes tagját, majd kattintson a **Hozzáad** elemre. A csoporthoz adott címzettek megjelennek a **Csoport tagjai** mezőben.
- 4 Miután minden tagot hozzáadott, kattintson az **OK**-ra.



### Megjegyzés

Legfeljebb 50 tag lehet egy csoportban.

## Tagok információinak szerkesztése

- 1 Válassza ki a csoport szerkeszteni kívánt tagját.
- 2 Kattintson a szerkesztés  ikonra.
- 3 Módosítsa a tag vagy a csoport adatait.
- 4 Kattintson az **OK** gombra.

## Tagok vagy csoportok törlése

- 1 Válassza ki a törölni kívánt tagot vagy csoportot.
- 2 Kattintson a törlés  ikonra.
- 3 Amikor megjelenik a megerősítés párbeszédablak, kattintson az **OK**-ra.

## A címjegyzék exportálása

Az egész címjegyzéket exportálhatja ASCII szöveges fájlba (\*.csv). Létrehozhat egy vCardot a címjegyzék egyes tagjai számára, amely csatolható egy kimenő E-mailhez (a vCard egy elektronikus névjegykártya, amely a küldő elérhetőségeit tartalmazza). Lehetőség van emellett a címjegyzék távbeállítási tárcsázási adatokként történő exportálására, amelyet a készülék Távbeállítás alkalmazása fel tud használni. (Lásd: *Távbeállítás* című részt a(z) 83. oldalon!.) A vCard létrehozásakor először arra a címjegyzékben szereplő személyre kell kattintania, akinek a számára létre szeretné hozni a vCardot.

### A címjegyzék elemeinek exportálása



#### Megjegyzés

- Ha vCard-ot hoz létre, előbb ki kell választania a kívánt bejegyzést.
- Ha a vCard-ot választja az ❶ lépésben, akkor a **Mentés másként típusa vCard (\*.vcf)** lesz.



Válasszon az alábbi lehetőségek közül:

- A címjegyzékben kattintson a **Fájl, Export**, majd **Szöveg** elemre.
- A címjegyzékben kattintson a **Fájl, Export**, majd a **vCard** elemekre, majd folytassa a ❷ lépéssel.
- A címjegyzékben kattintson a **Fájl, Export**, majd a **Távbeállítási hívás-információ** elemekre, majd folytassa a ❷ lépéssel.



Az **Elérhető tételek** oszlopban válassza ki az exportálni kívánt mezőket, majd kattintson a **Hozzáad**-ra.



#### Megjegyzés

Olyan sorrendben válassza ki az elemeket, ahogy azokat meg akarja jeleníteni.



Ha ASCII fájlba exportál, válasszon a **Tabulátor** vagy **Vessző** közül, a **Karaktert elválaszt** mezőben. Ennek megfelelően az adatmezőket **Tabulátor** vagy **Vessző** fogja elválasztani.



Kattintson az **OK**-ra az adatok mentéséhez.

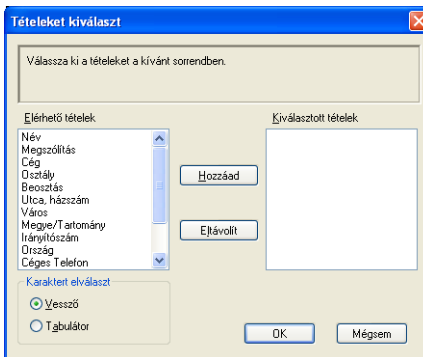

Írja be a fájl nevét, és kattintson a **Mentés** elemre.

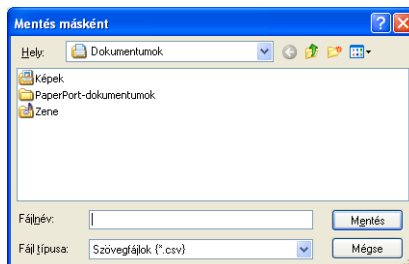

## Importálás a címjegyzékbe

ASCII szöveges fájlokat (\*.csv), vCardokat (elektronikus névjegyeket) vagy Távbeállítási hívás-információkat importálhat a Címjegyzékbe.

### ASCII szövegfájl importálása

- 1 Válasszon az alábbi lehetőségek közül:
  - A címjegyzékben kattintson a **Fájl, Import**, majd a **Szöveg** elemre.
  - A címjegyzékben kattintson a **Fájl, Import**, majd a **vCard** elemekre, majd folytassa a 5 lépéssel.
  - A címjegyzékben kattintson a **Fájl, Import**, majd a **Távbeállítási hívás-információk** elemekre, ezután folytassa a 5 lépéssel.

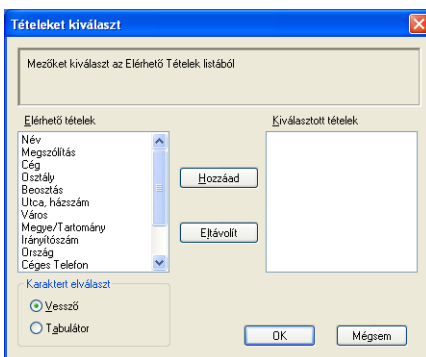

- 2 Az **Elérhető tételek** oszlopban válassza ki az importálni kívánt mezőket, és kattintson a **Hozzáad** elemre.

#### **Megjegyzés**

Az Elérhető tételek listából abban a sorrendben válassza ki a mezőket, ahogyan azok az importált szöveges fájlban fel vannak sorolva.

- 3 Válassza ki a **Tabulátor** vagy **Vessző** elemet a **Karaktert elválaszt** elemből, az importált fájl formátumának megfelelően.
- 4 Kattintson az **OK**-ra az adatok importálásához.
- 5 Írja be a fájl nevét, és kattintson a **Megnyitás**-ra.

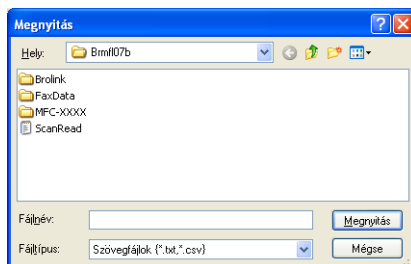

#### **Megjegyzés**

Ha a **Szöveg** fájlt választja az 1. lépésben, akkor a **Fájltípus** beállítása **Szövegfájlok (\*.txt;\*.csv)** lesz.



## PC-FAX fogadása

### Megjegyzés

- A PC-FAX szoftver csak fekete-fehér faxok fogadását támogatja.
- Ha a számítógépet tűzfal védi és nem tudja használni a PC-FAX fogadási funkcióját, próbálja meg a tűzfalat úgy beállítani, hogy az 54926-ös és a 137-es porton keresztül tudjon kommunikálni. (Lásd: *A Brother szoftver használata előtt* című részt a(z) 102. oldalon!.)

Az éppen használt operációs rendszertől függően biztonsági riasztási üzenetet kaphat, amikor elindítja a PC-FAX fogadási funkciót. A PC-FAX fogadási funkció bekapcsolásához meg kell szüntetnie a program blokkolását.



A Brother PC-FAX fogadó szoftverrel megjeleníthetők és számítógépén tárolhatók a faxok. A szoftver telepítése automatikusan történik az MFL-Pro Suite telepítésekor, és a helyi vagy a hálózatban lévő készülékekkel működik.

Ha engedélyezve van, a készülék a memóriájában tárolja a fogadott faxokat. Miután fogadta a faxot, automatikusan a számítógépre küldi azt.

Ha kikapcsolja a számítógépet, a készülék tovább fogadja és tárolja a faxokat a memóriájában. A készülék LCD-kijelzőjén megjelenik a tárolt fogadott faxok száma, például:

PC faxüzenet:001

 01

Amikor bekapcsolja a számítógépet, a PC-FAX fogadási szoftvere automatikusan áttölti a faxokat a számítógépre.

A PC-FAX fogadási szoftver a következő módon engedélyezhető:

- A PC-FAX fogadási funkció használata előtt ki kell választania a PC-FAX fogadást a készülék menüjében.
- Indítsa el a számítógépén a Brother PC-FAX fogadási szoftvert. (Javasoljuk, hogy jelölje be a Hozzáadás az Indítópulthoz jelölőnégyzetet, hogy a szoftver automatikusan elinduljon és áttöltse a faxokat a számítógép bekapcsolásakor.)

## A PC-FAX fogadási szoftver engedélyezése a készüléken

Opcionálisan bekapcsolhatja a Biztonsági nyomtatás funkciót. Ha be van kapcsolva, a készülék kinyomtatja a fax egy példányát, mielőtt áttölti azt a számítógépre vagy ha a számítógép ki van kapcsolva.

- 1 Nyomja meg a **Menu (Menü)**, **2**, **5**, **1** gombokat.
- 2 Nyomja meg a(z) **▲** vagy a(z) **▼** gombot a(z) **PC fax fogadás** kiválasztásához. Nyomja meg a(z) **OK** gombot.
- 3 A **▲** és **▼** gombok segítségével válassza ki az **<USB>** lehetőséget vagy a számítógép nevét, ha a készülék hálózatra van csatlakoztatva. Nyomja meg a(z) **OK** gombot.
- 4 A **▲** és **▼** gombok segítségével válassza ki a **Másolat Nyomt.:Be** vagy a **Másolat Nyomt.:Ki** lehetőséget. Nyomja meg a(z) **OK** gombot.
- 5 Nyomja meg a(z) **Stop/Exit (Stop/Kilépés)** gombot.



### Megjegyzés

Ha a **Másolat Nyomt.:Be** lehetőséget választja, a készülék kinyomtatja a faxot, hogy rendelkezzen egy másolattal, ha esetleg áramszünet történik, mielőtt az a számítógépre továbbítódik. A faxüzenetek automatikusan törlődnek a készülék memóriájából, miután a készülék kinyomtatta és a számítógépre küldte azokat. Ha a biztonsági nyomtatás ki van kapcsolva, a faxüzenetek automatikusan törlődnek a készülék memóriájából, miután a készülék a számítógépre küldte azokat.

## A PC-FAX fogadási szoftver futtatása a számítógépen

Kattintson a **Start** menü **Minden program, Brother, MFC-XXXX/MFC-XXXX LAN, PC-FAX vétel és Fogadás** elemére.

A számítógép tálcáján megjelenik a PC-FAX ikon.



## A számítógép beállítása

- 1 Kattintson a jobb egérgombbal a számítógép tálcáján lévő PC-FAX  2:16 PM ikonra, majd a **PC-Fax fogadás Setup** elemre.

Megjelenik a **PC-Fax fogadás Setup** párbeszédablak:

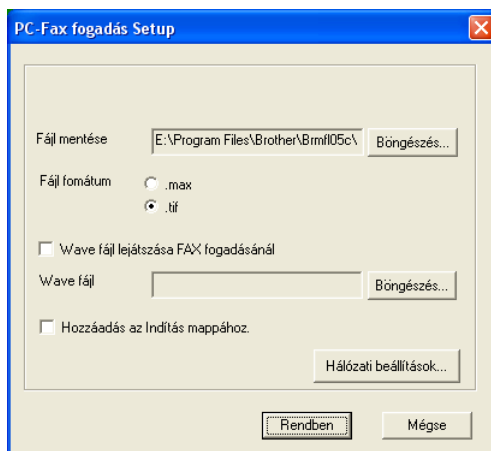

- 2 A **Fájl mentése** pontban kattintson a **Böngészés** gombra, ha módosítani szeretné a PC-FAX fájlok mentési útvonalát.
- 3 A **Fájl formátum** alatt jelölje ki, hogy a fogadott fájl formátuma a **.tif** vagy a **.max** legyen. Az alapértelmezett formátum a **.tif**.
- 4 Ha hanghullámfájlt (.wav) szeretne lejátszani fax fogadásakor, jelölje be a **Wave fájl lejátszása FAX fogadásánál** beállítást, és írja be a hanghullámfájl útvonalát.
- 5 Ha automatikusan el szeretné indítani a PC-FAX fogadási szoftvert a Windows® elindításakor, jelölje be a **Hozzáadás az Indítás mappához** elemet.
- 6 Ha használni szeretné a PC-FAX fogadási szoftvert, lásd *A hálózati PC-FAX fogadási beállításainak konfigurálása* című részt a(z) 100. oldalon!.

## A hálózati PC-FAX fogadási beállításainak konfigurálása

Az MFL-Pro Suite telepítések automatikusan konfigurálódnak azok a beállítások, amelyek alapján a készülék áttölti a fogadott faxokat a számítógépre (lásd a *Gyors telepítési útmutatót*).

Ha más készüléket használ, mint amely regisztrálva lett a számítógépén az MFL-Pro Suite szoftver telepítések, kövesse az alábbi lépéseket.

- 1 A **PC-Fax fogadás Setup** párbeszédablakban kattintson a **Hálózati beállítások** gombra. Megjelenik a **Hálózati beállítások** párbeszédpanel.
- 2 Meg kell adnia a készülék IP-címét és csomóponti nevét.

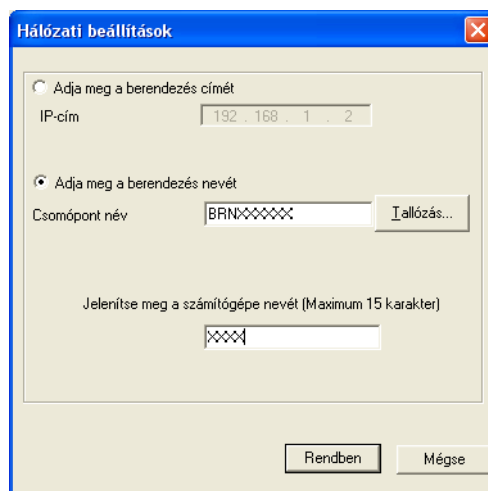

### Adja meg a berendezés címét

A készülék IP-címét az **IP-cím** mezőbe írhatja be.

### Adja meg a berendezés nevét

Írja be a készülék csomóponti nevét a **Csomópont név** mezőbe, vagy kattintson a **Tallózás** gombra és válassza ki a listából a használni kívánt megfelelő Brother készüléket.

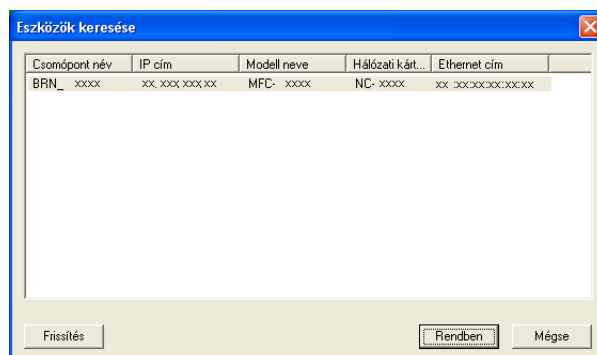







### A számítógép nevének megadása

Megadhatja a számítógép nevét, amely meg fog jelenni a készülék kijelzőjén. Ha meg szeretné változtatni a nevet, írja be az új nevet a **Jelenítse meg a számítógépe nevét** mezőbe.

## A PC-FAX üzenetek megjelenítése

---

Minden alkalommal, amikor a számítógépre PC-FAX üzenet érkezik, felváltva látszódnak az  és  ikonok. A fax fogadását követően az  ikon látszik. Az  ikon helyett az  ikon látható meg a fogadott fax megjelenítése után.

- 1 Kattintson kétszer a  gombra a PaperPort™ futtatásához.
- 2 Nyissa meg a Fogadott faxok mappát.
- 3 Kattintson duplán az új faxokra azok megnyitásához és megjelenítéséhez.



### Megjegyzés

---

Az olvasatlan számítógépes üzenetek tárgya az üzenet fogadásának dátuma és időpontja, amíg új nevet nem ad nekik. Például „Fax 2-20-2006 16:40:21.tif”.

---

# Tűzfal beállításai (hálózatot használók esetén)

## A Brother szoftver használata előtt

A számítógépén megadott tűzfalbeállítások tilthatják a hálózati nyomtatáshoz, hálózati szkenneléshez és a PC Faxhoz szükséges hálózati csatlakozást. Ha Windows® Firewall-t használ és feltelepítette az MFL-Pro Suite programot a CD-ROM-ról, a szükséges Tűzfal beállítások már megtörténtek. Ha nem a CD-ROM-ról végezte a telepítést, akkor kövesse az alábbi utasításokat a Windows® tűzfal beállításához. Ha más tűzfal programot használ, olvassa el annak *Használati útmutatóját* vagy forduljon a szoftver gyártójához.

### UDP-port száma a tűzfal beállításához

UDP-port	Hálózati szkennelés	Hálózati PC-Fax	Hálózati szkennelés és hálózati PC-Fax <sup>1</sup>
Külső port száma	54925	54926	137
Belső port száma	54925	54926	137

<sup>1</sup> Adja meg a 137-es portszámot, ha az 54925 és az 54926 port megadása után továbbra is gondot okoz a hálózatra való csatlakozás. A 137-es számú port szintén támogatja a hálózati nyomtatást és távbeállítást.

## Windows® XP SP2 vagy újabb

- 1 Kattintson a **Start** menü **Vezérlőpult, Hálózati és internetes kapcsolatok**, majd **Windows tűzfal** elemére.  
Ellenőrizze, hogy a **Windows tűzfal** az **Általános** fülön **Bekapcsolva** értékre van-e állítva.
- 2 Kattintson a **Speciális** fülre és a **Beállítások...** gombra a hálózati csatlakozás beállításainál.

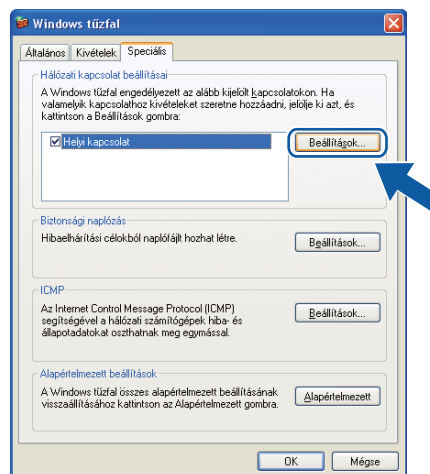

- 3 Kattintson a **Hozzáadás** gombra.

- 4 Hálózati szkenneléshez adja meg az **54925** portszámot az alábbi adatok begépelésével:
  - 1 **A szolgáltatás leírása** mezőben adjon meg valamilyen leírást, például „Brother szkenner”.
  - 2 Az **Annak a számítógépnek a neve vagy IP-címe (pl.: 192.168.0.12), amelyen a szolgáltatás fut** mezőbe írja be a „Localhost” szót.
  - 3 **A szolgáltatás külső portszáma** mezőbe írja be: „**54925**”.
  - 4 **A szolgáltatás belső portszáma** mezőbe írja be: „**54925**”.
  - 5 Győződjön meg arról, hogy az **UDP** opció van kiválasztva.
  - 6 Kattintson az **OK** gombra.

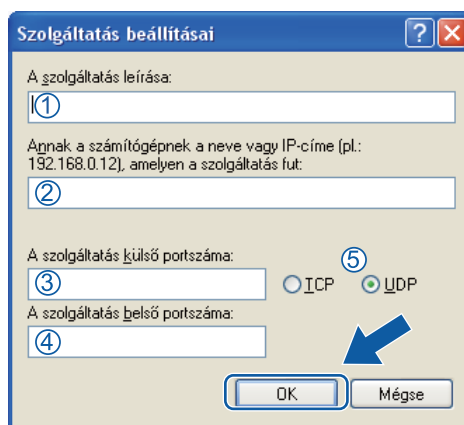

- 5 Kattintson a **Hozzáadás** gombra.
- 6 Hálózati faxoláshoz adja meg az **54926** portszámot az alábbi adatok begépelésével:
  - 1 **A szolgáltatás leírása** mezőben adjon meg valamilyen leírást, például „Brother PC-Fax”.
  - 2 Az **Annak a számítógépnek a neve vagy IP-címe (pl.: 192.168.0.12), amelyen a szolgáltatás fut** mezőbe írja be a „Localhost” szót.
  - 3 **A szolgáltatás külső portszáma** mezőbe írja be: „**54926**”.
  - 4 **A szolgáltatás belső portszáma** mezőbe írja be: „**54926**”.
  - 5 Győződjön meg arról, hogy az **UDP** opció van kiválasztva.
  - 6 Kattintson az **OK** gombra.
- 7 Ha továbbra is gondja van a hálózati csatlakozással, kattintson a **Hozzáadás** gombra.

- 8 Hálózati szkenneléshez, nyomtatáshoz és hálózati PC-Fax fogadásához adja meg a **137**-es portszámot az alábbi adatok beírásával:
  - 1 **A szolgáltatás leírása** mezőben adjon meg valamilyen leírást, például „Brother hálózati nyomtatás”.
  - 2 Az **Annak a számítógépnek a neve vagy IP-címe (pl.: 192.168.0.12)**, amelyen a **szolgáltatás fut** mezőbe írja be a „Localhost” szót.
  - 3 **A szolgáltatás külső portszáma** mezőbe írja be: „137”.
  - 4 **A szolgáltatás belső portszáma** mezőbe írja be: „137”.
  - 5 Győződjön meg arról, hogy az **UDP** opció van kiválasztva.
  - 6 Kattintson az **OK** gombra.
- 9 Ellenőrizze, hogy sikerült-e hozzáadni az új beállítást, majd kattintson az **OK** gombra.

## Windows Vista®

6

- 1 Kattintson a **Start** menü **Vezérlőpult, Hálózat és internet, Windows tűzfal**, majd a **Beállítások módosítása** elemére.
- 2 Amikor a **Felhasználói fiókok felügyelete** képernyő jelenik meg, a következőket tegye.
  - Rendszergazdai jogosultsággal rendelkező felhasználó: kattintson az **Folytatás** gombra.

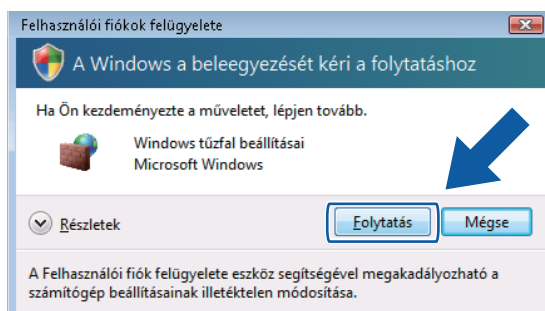

- Ha nem rendszergazdai jogosultságú felhasználó, adja meg a rendszergazdai jelszót, és kattintson az **OK** gombra.

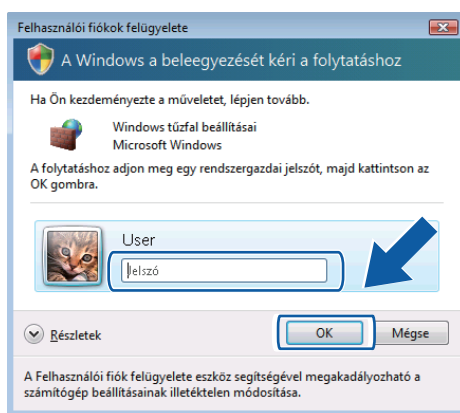

- 3 Ellenőrizze, hogy be van-e kapcsolva a **Windows tűzfal** lehetőség az **Általános** fülön.



4 Kattintson a **Kivételek** fülre.

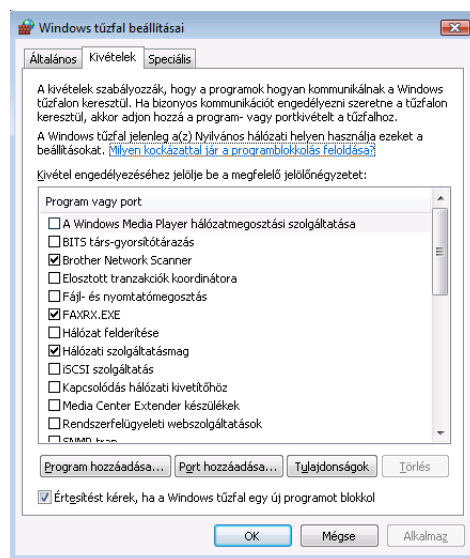

5 Kattintson a **Port hozzáadása...** gombra.

6 Hálózati szkenneléshez adja meg az **54925** portszámot az alábbi adatok begépelésével:

- 1 A **Név** mezőben adjon meg valamilyen leírást, például „Brother szkennер”.
- 2 A **Port száma** ablakba írja be: „**54925**”.
- 3 Győződjön meg arról, hogy az **UDP** opció van kiválasztva.  
Kattintson az **OK** gombra.

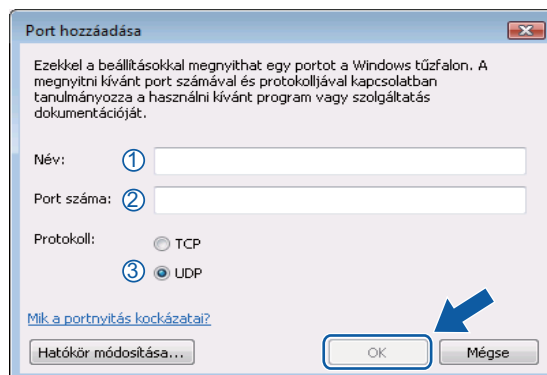

7 Kattintson a **Port hozzáadása...** gombra.

8 Hálózati faxoláshoz adja meg az **54926** portszámot az alábbi adatok begépelésével:

- 1 A **Név** mezőben adjon meg valamilyen leírást, pl. „Brother PC-Fax”.
- 2 A **Port száma** ablakba írja be: „**54926**”.
- 3 Győződjön meg arról, hogy az **UDP** opció van kiválasztva.  
Kattintson az **OK** gombra.

9 Ellenőrizze, hogy sikerült-e hozzáadni az új beállítást, majd kattintson az **OK** gombra.

- 10 Ha továbbra is problémák vannak a hálózati csatlakozással, például a hálózati szkenneléssel vagy a nyomtatással, jelölje be a **Fájl- és nyomtatómegosztás** jelölőnégyzetet a **Kivételek** fülön, majd kattintson az **OK** gombra.

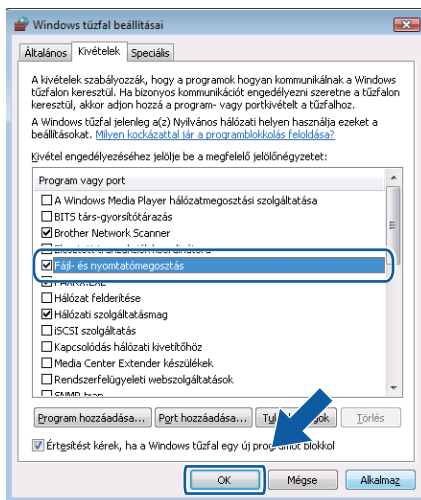

## Windows® 7 felhasználók esetén

- 1 Kattintson a  gombra, majd a **Vezérlőpult, Rendszer és biztonság** és a **Windows tűzfal** elemre. Győződjön meg róla, hogy a **A Windows tűzfal állapota** beállítás értéke **Bekapcsolva** legyen.
- 2 Kattintson a **Speciális beállítások** gombra. Megjelenik a **Fokozott biztonságú Windows tűzfal** ablak.
- 3 Kattintson a **Bejövő szabályok** gombra.

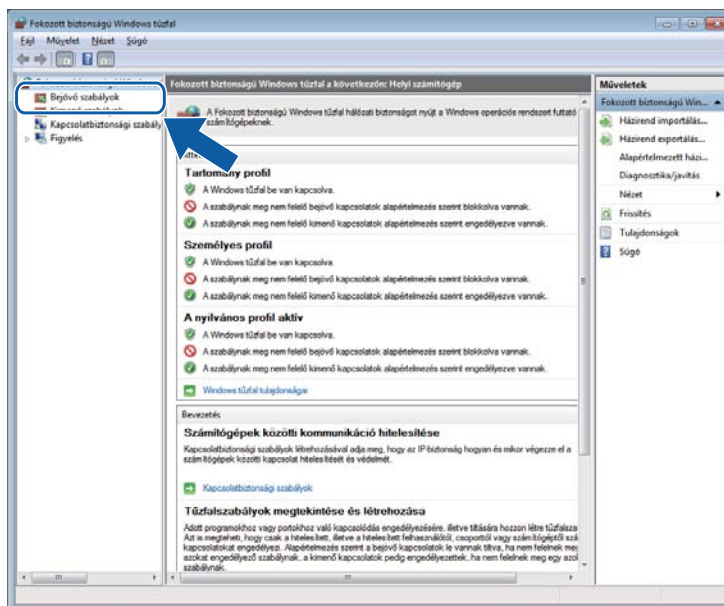

4 Kattintson az **Új szabály** gombra.

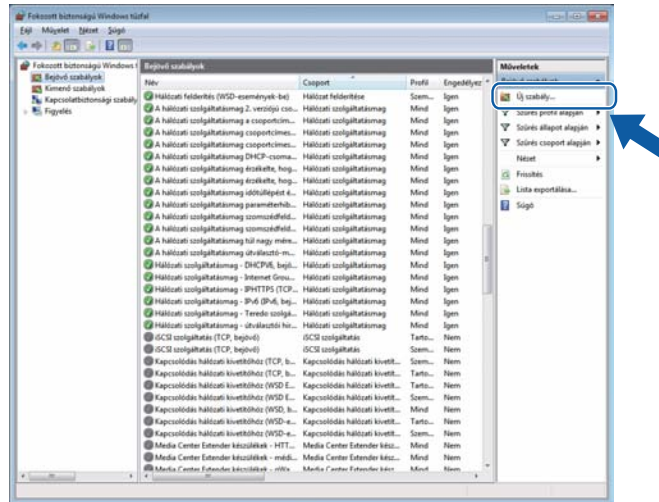

5 Válassza a **Port** lehetőséget, majd kattintson a **Tovább** gombra.

6 Port hozzáadásához adja meg a következőket:

- Hálózati szkenneléshez

Válassza az **UDP** lehetőséget, és az **Adott helyi portok:** területen adja meg a következőt: „**54925**”.  
Kattintson a **Tovább** gombra.

- Hálózati PC-Faxoláshoz

Válassza az **UDP** lehetőséget, és az **Adott helyi portok:** területen adja meg a következőt: „**54926**”.  
Kattintson a **Tovább** gombra.

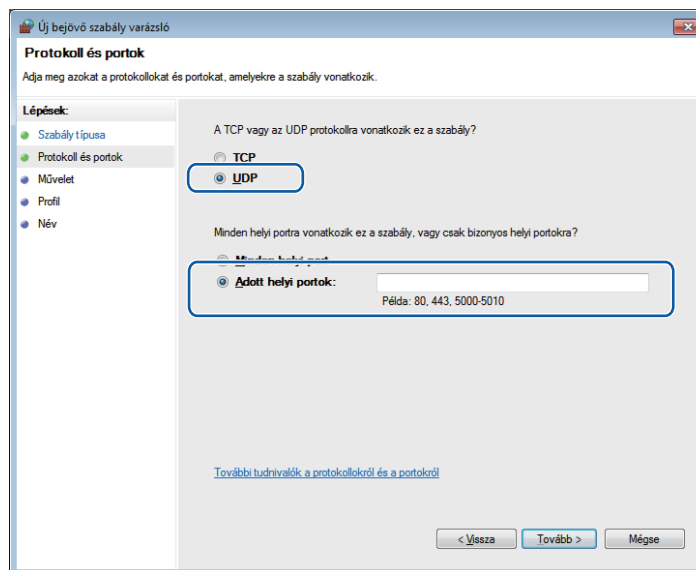

7 Válassza az **Engedélyezze a kapcsolatot** lehetőséget, majd kattintson a **Tovább** gombra.

- 8 Jelölje ki a szükséges elemeket, és kattintson a **Tovább** gombra.
- 9 A **Név:** mezőben adjon meg egy leírást (például: „Brother szkener” vagy „Brother PC-Fax”), majd kattintson a **Befejezés** gombra.

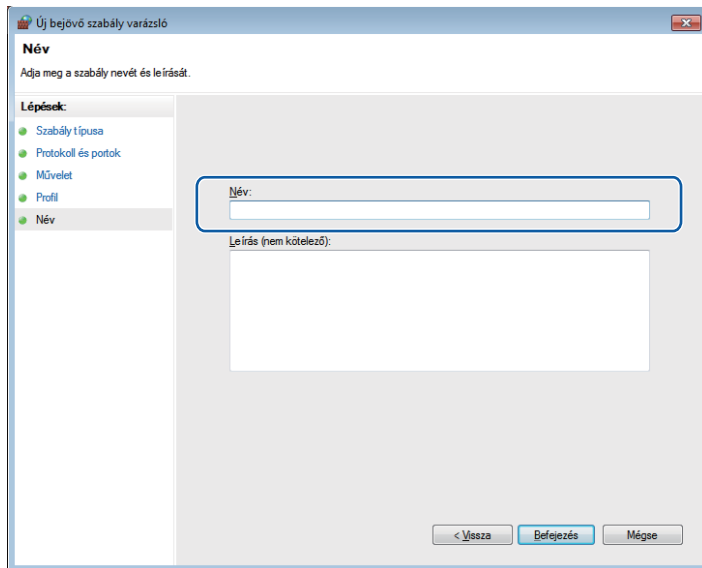

- 10 Ellenőrizze, sikerült-e hozzáadni az új beállítást, és az be van-e jelölve.
- 11 Kattintson a **Kimenő szabályok** gombra.

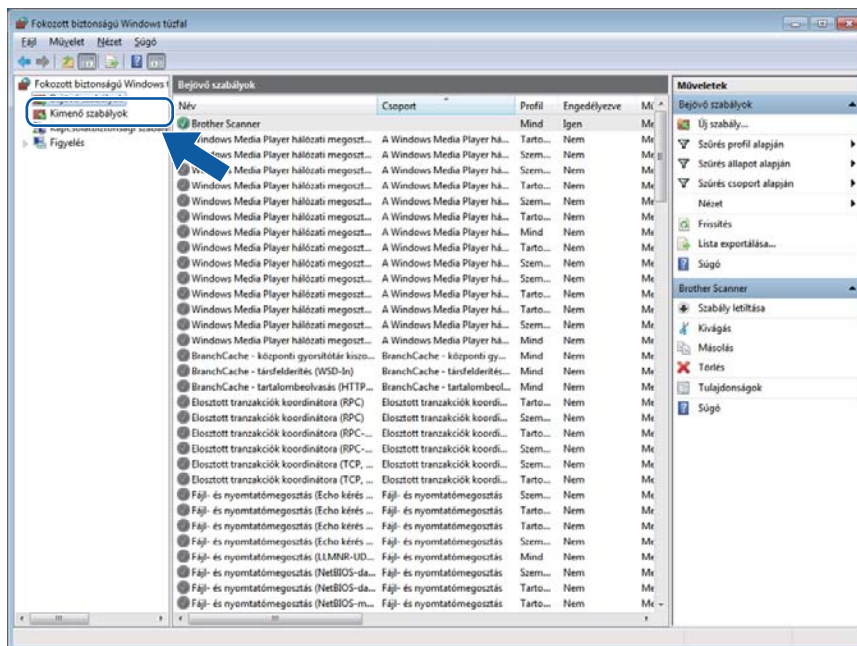

12 Kattintson az **Új szabály** gombra.

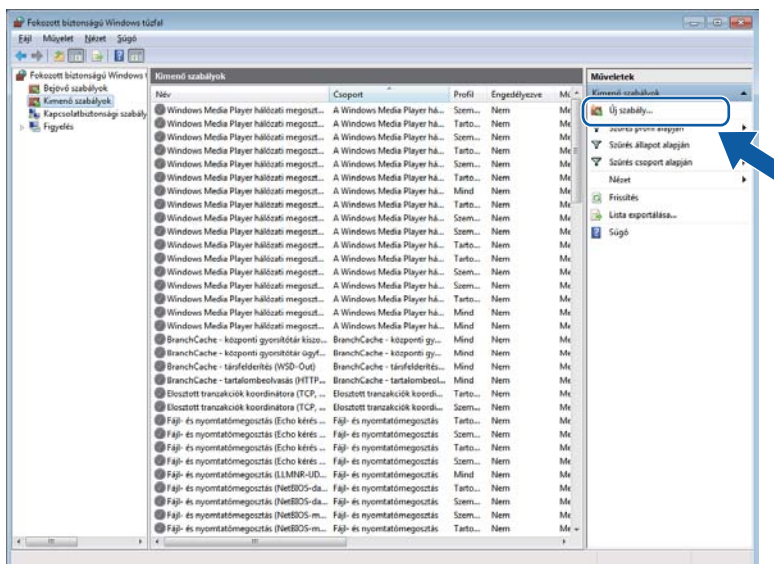

13 Válassza a **Port** lehetőséget, majd kattintson a **Tovább** gombra.

14 Port hozzáadásához adja meg a következőket:

- Hálózati szkenneléshez

Válassza az **UDP** lehetőséget, és az **Adott távoli portok:** területen adja meg a következőt: „**54925**”.

Kattintson a **Tovább** gombra.

- Hálózati PC-Faxoláshoz

Válassza az **UDP** lehetőséget, és az **Adott távoli portok:** területen adja meg a következőt: „**54926**”.

Kattintson a **Tovább** gombra.

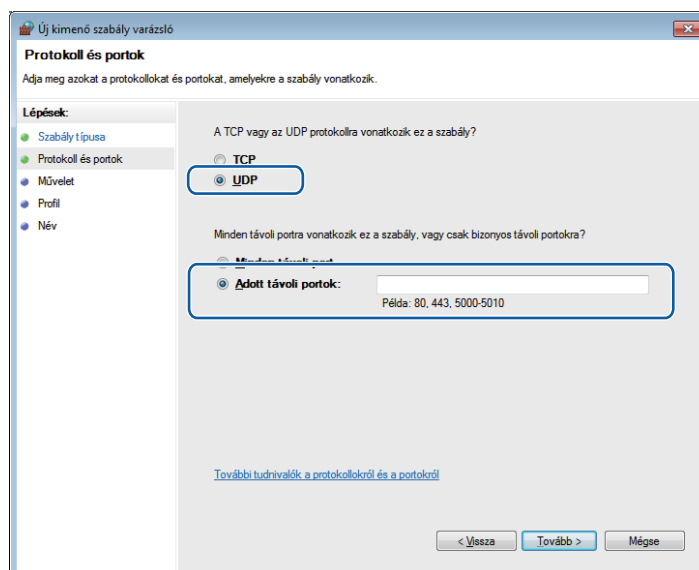

- 15 Válassza az **Engedélyezze a kapcsolatot** lehetőséget, majd kattintson a **Tovább** gombra.
- 16 Jelölje ki a szükséges elemeket, és kattintson a **Tovább** gombra.
- 17 A **Név:** mezőben adjon meg egy leírást (például: „Brother szkennер” vagy „Brother PC-Fax”), majd kattintson a **Befejezés** gombra.

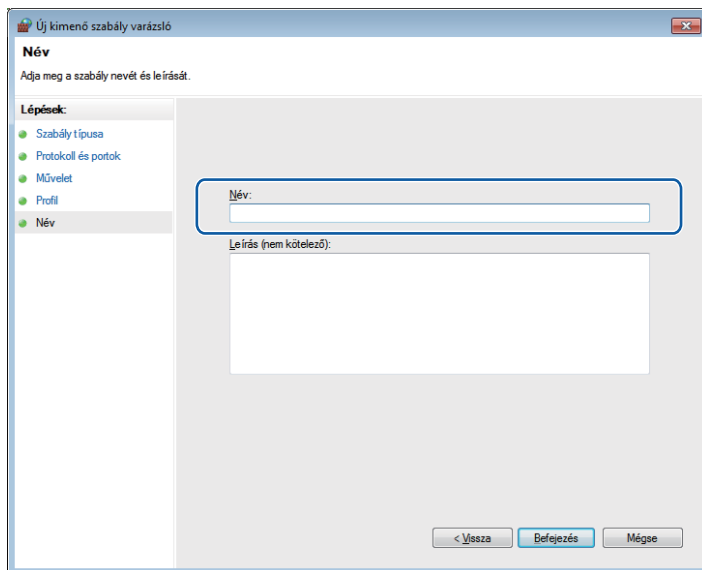

- 18 Ellenőrizze, sikerült-e hozzáadni az új beállítást, és az be van-e jelölve.



# Apple Macintosh

---

<b>Nyomtatás és faxolás</b>	112
<b>Szkennelés</b>	152
<b>ControlCenter2</b>	160
<b>Távbeállítás</b>	179

**Megjegyzés**

A képernyőképek Mac OS X 10.5.x rendszeren készültek. A Macintosh számítógépen megjelenő képernyők az operációs rendszertől függően változnak.

## Nyomtatóvezérlő gombok

### Feladat megszakítása

Ha meg szeretné szakítani az aktuális nyomtatási feladatot, kattintson a **Job Cancel (Visszavonás)** gombra. Ha törölni szeretné a memóriában maradt adatokat, nyomja meg a **Job Cancel (Visszavonás)** gombot. Ha több nyomtatási feladatot szeretne törölni, tartsa lenyomva a gombot, amíg az LCD-kijelzőn meg nem jelenik a `Munkatörlés-mind` üzenet.



### Biztonsági gomb

A titkosított adatokat jelszó védi. Az adatokat csak a jelszó ismeretében lehet kinyomtatni. A készülék nem nyomtatja ki a titkosított adatokat, amíg nem írják be a jelszót. A dokumentum kinyomtatását követően az adatok törlődnek a memóriából. A funkció használatához be kell állítani a jelszót a nyomtatóillesztő program párbeszédablakában.

- 1 Nyomja meg a(z) **Secure (Biztonságos)** gombot.

**Megjegyzés**

Ha az LCD-kijelzőn megjelenik a `Nincs tár.adat` üzenet, nincs titkosított adat a memóriában.

- 2 A felhasználónevet a ▲ és ▼ gombok segítségével tudja kiválasztani. Nyomja meg a(z) **OK** gombot. Az LCD-kijelzőn megjelenik a névhez tartozó titkosított feladatok listája.
- 3 A feladatot a ▲ és ▼ gombok segítségével tudja kiválasztani. Nyomja meg a(z) **OK** gombot.
- 4 Írja be a jelszót a kezelőpanelen. Nyomja meg a(z) **OK** gombot.
- 5 Ha ki szeretné nyomtatni az adatokat, a ▲ és ▼ gombok segítségével válassza ki a `Nyomtat` lehetőséget, majd nyomja meg az **OK** gombot, és írja be, hány példányt szeretne kinyomtatni. Nyomja meg a(z) **OK** gombot.  
A készülék kinyomtatja az adatokat. Ha törölni szeretné a titkosított adatokat, nyomja a ▲ és ▼ gombok segítségével válassza ki a `Töröl` lehetőséget. Nyomja meg a(z) **OK** gombot.



## Nyomtatóemulációs támogatás

A készülék egy nyomtatóvezérlő nyelven vagy emuláción keresztül kapja meg a nyomtatási parancsokat. A különböző operációs nyelvek és alkalmazások különböző nyelveken küldik a nyomtatási parancsokat. A készülék különféle emulációkban képes fogadni a nyomtatási parancsokat, és automatikus emulációkiválasztási funkcióval rendelkezik. Amikor a készülék adatokat fogad a számítógéptől, automatikusan kiválasztja a megfelelő emulációs üzemmódot. Az alapértelmezett beállítás az Auto.

A készülék az alábbi emulációs üzemmódokkal rendelkezik. A beállítást a kezelőpanelen vagy webböngésző segítségével lehet módosítani.

### ■ HP LaserJet üzemmód

A HP LaserJet (vagy HP) üzemmód olyan emulációs üzemmód, amelyben a nyomtató támogatja a Hewlett-Packard LaserJet lézernyomtatók PCL6 nyelvét. Számos alkalmazás támogatja ezt a lézernyomtató-típust. Az üzemmód lehetőséget kínál arra, hogy ezek az alkalmazások a lehető legjobban együttműködjenek a nyomtatóval.

### ■ BR-Script 3 üzemmód

A BR-Script, mely egy PostScript® nyelvi emulációs fordítóprogram, eredeti Brother oldalleíró nyelv. A nyomtató támogatja a PostScript® 3™-at. A nyomtató BR-Script fordítóprogramja segítségével vezérelhető az oldalon megjelenő kép és szöveg.

A PostScript® parancsokkal kapcsolatos műszaki információk a következő kézikönyvekben találhatóak:

- Adobe Systems Incorporated. PostScript® Language Reference, 3. kiadás. Addison-Wesley Professional, 1999. ISBN: 0-201-37922-8
- Adobe Systems Incorporated. PostScript® Language Program Design. Addison-Wesley Professional, 1988. ISBN: 0-201-14396-8
- Adobe Systems Incorporated. PostScript® Language Tutorial and Cookbook. Addison-Wesley Professional, 1985. ISBN: 0-201-10179-3

## Az Emulációs üzemmód beállítása

- 1 (MFC-9120CN és MFC-9320CW) Nyomja meg a **Menu (Menü)**, **4, 1** gombokat.  
(DCP-9010CN) Nyomja meg a **Menu (Menü)**, **3, 1** gombokat.
- 2 A ▲ és ▼ gombok segítségével válassza ki az Auto, a HP LaserJet vagy a BR-Script 3 lehetőséget. Nyomja meg a(z) **OK** gombot.
- 3 Nyomja meg a(z) **Stop/Exit (Stop/Kilépés)** gombot.



### Megjegyzés

Javasoljuk, hogy az emulációs beállításokat az alkalmazás vagy a hálózati szerver segítségével végezze el. Ha a beállítás nem működik megfelelően, válassza ki manuálisan a kívánt emulációs módot a készülék kezelőpultján lévő gombokkal.

## A belső betűtípusok listájának nyomtatása

---

Lehetőség van a készülék belső (rezidens) betűtípusainak kinyomtatására, hogy kiválasztás előtt megtekinthesse azokat.

- 1 (MFC-9120CN és MFC-9320CW) Nyomja meg a **Menu (Menü)**, **4, 2, 1** gombokat. (DCP-9010CN) Nyomja meg a **Menu (Menü)**, **3, 2, 1** gombokat.
- 2 A **▲** és **▼** gombok segítségével válassza ki az **1.HP LaserJet** vagy a **2.BR-Script 3** lehetőséget. Nyomja meg a(z) **OK** gombot.
- 3 Nyomja meg a(z) **Mono Start** vagy a(z) **Colour Start (Színes Start)** gombot. A készülék kinyomtatja a listát.
- 4 Nyomja meg a(z) **Stop/Exit (Stop/Kilépés)** gombot.

## A nyomtatási konfigurációs lista kinyomtatása

---

Lehetőség van a nyomtató aktuális beállításainak kinyomtatására.

- 1 (MFC-9120CN és MFC-9320CW) Nyomja meg a **Menu (Menü)**, **4, 2, 2** gombokat. (DCP-9010CN) Nyomja meg a **Menu (Menü)**, **3, 2, 2** gombokat.
- 2 Nyomja meg a(z) **Mono Start** vagy a(z) **Colour Start (Színes Start)** gombot. A készülék kinyomtatja a beállításokat.
- 3 Nyomja meg a(z) **Stop/Exit (Stop/Kilépés)** gombot.

## Próbanyomtatás

---

Ha problémái vannak a nyomtatási minőséggel, lehetőség van próbanyomtatásra.

- 1 (MFC-9120CN és MFC-9320CW) Nyomja meg a **Menu (Menü)**, **4, 2, 3** gombokat. (DCP-9010CN) Nyomja meg a **Menu (Menü)**, **3, 2, 3** gombokat.
- 2 Nyomja meg a(z) **Mono Start** vagy a(z) **Colour Start (Színes Start)** gombot.
- 3 Nyomja meg a(z) **Stop/Exit (Stop/Kilépés)** gombot.



### Megjegyzés

Ha probléma van a kinyomtatott oldalon, lásd *A nyomtatási minőség javítása* című részt a *Használati útmutatóban*.

---

## Szín beállítása

---

Ha az illesztőprogram nem teszi lehetővé a szín beállítását, kiválaszthatja a szín beállításait.

- 1 (MFC-9120CN és MFC-9320CW) Nyomja meg a **Menu (Menü)**, **4, 3** gombokat.  
(DCP-9010CN) Nyomja meg a **Menu (Menü)**, **3, 3** gombokat.
- 2 A ▲ és ▼ gombok segítségével válassza ki az **Auto**, a **Szín** vagy a **F&F** lehetőséget.



### Megjegyzés

---

A szín beállításával kapcsolatos bővebb tájékoztatásért lásd a *Nyomtatási beállítások* című részt a(z) 123. oldalon!.

---

- 3 Nyomja meg a(z) **OK** gombot.
- 4 Nyomja meg a(z) **Stop/Exit (Stop/Kilépés)** gombot.

## A nyomtató alapértelmezett beállításainak visszaállítása

---

A nyomtató beállításait vissza lehet állítani a gyári alapbeállításokra. A készülék memóriájába betöltött betűtípusok és makrók törlődnek.

- 1 (MFC-9120CN és MFC-9320CW) Nyomja meg a **Menu (Menü)**, **4, 4** gombokat.  
(DCP-9010CN) Nyomja meg a **Menu (Menü)**, **3, 4** gombokat.
- 2 Ha vissza szeretné állítani az alapbeállításokat, nyomja meg az **1** gombot az **1.Null.** lehetőség kiválasztásához.  
Ha módosítások nélkül szeretne kilépni, nyomja meg a **2** gombot a **2.Kilép** lehetőség kiválasztásához.
- 3 Nyomja meg a(z) **Stop/Exit (Stop/Kilépés)** gombot.

## Állapotjelző

A **Status Monitor** (Állapotjelző) segédprogram egy konfigurálható szoftveres eszköz, amely beállított időközönként ellenőrzi a készülék állapotát, lehetővé téve a hibaüzenetek megtekintését, például ha kifogyott vagy elakadt a papír. Lehetősége van a web alapú kezeléshez való hozzáférésre is. Mielőtt használná az eszközt, előbb ki kell választani a készüléket a **Model** (Típus) előugró menüben a ControlCenter2-ben. Ha ellenőrizni szeretné a készülék állapotát, kattintson a ControlCenter2 alkalmazás Eszköz beállításai fülének Állapotjelző ikonjára vagy a Brother Status Monitorra a **Macintosh HD/Library/Printers/Brother/Utilities** útvonalon.

### A készülék állapotának frissítése

Ha ellenőrizni szeretné a készülék állapotát, miközben a **Status Monitor** (Állapotjelző) ablak meg van nyitva, kattintson az  ikonra. Beállíthatja, hogy milyen gyakran frissítse a szoftver a készülék állapotára vonatkozó adatokat. A menüsorban válassza ki a **Brother Status Monitor** (Állapotfigyelő), majd a **Preferences** (Beállítások) lehetőséget.

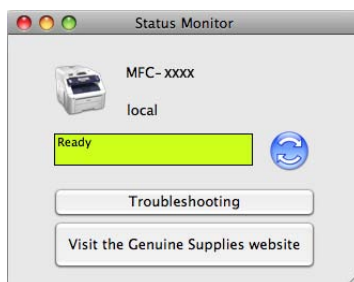

### Az ablak megjelenítése vagy elrejtése

Miután elindította az **Status Monitor** (Állapotjelző) lehetőséget, elrejtheti, vagy megjelenítheti az ablakot. Az ablak elrejtéséhez a menüsoron válassza a **Brother Status Monitor** (Állapotfigyelő), majd a **Hide Brother Status Monitor** (Állapotfigyelő elrejtése) lehetőséget. Az ablak megjelenítéséhez kattintson a **Status Monitor** (Állapotjelző) ikonra a dokkban vagy a **Status Monitor** (Állapotfelügyelet) gombra a **DEVICE SETTINGS** (KÉSZÜLÉK BEÁLLÍTÁSOK) fülön a ControlCenter2 alkalmazásban.



### Kilépés az ablakból

Kattintson a **Brother Status Monitor** (Állapotfigyelő) elemre a menüsoron, majd válassza a **Quit Brother Status Monitor** (Kilépés a Brother Status Monitorból) sort az előugró menüben.

## Web alapú kezelő (csak hálózati csatlakozás esetén)

---

A web alapú kezelő eléréséhez kattintson a készülék ikonjára a **Status Monitor** (Állapotfelügyelet) képernyőn. A készülék egy szokványos webböngészővel kezelhető a HTTP (internetes adatátviteli protokoll) segítségével. A web alapú kezelőrendszerrel kapcsolatban bővebb tájékoztatás található a *Hálózati használati útmutató Web alapú kezelés* címe alatt.

## A nyomtatóillesztő program funkciói (Macintosh)

A nyomtató a Mac OS X 10.3.9 vagy újabb rendszereket támogatja.



### Megjegyzés

Az itt található képernyők Mac OS X 10.5.x rendszerből származnak. A Macintosh-képernyők az operációs rendszertől függően eltérők.

## Az oldalbeállítási opciók kiválasztása

Beállíthatja a **Paper Size** (Papírméret), **Orientation** (Oldalbeállítás) és **Scale** (Méretezés) beállításait.

- 1 Egy alkalmazásban, például az Apple TextEdit-ben kattintson a **File** (Fájl) menüre, majd a **Page Setup** (Tájolás) sorra. Ügyeljen rá, hogy az **MFC-XXXX** (vagy **DCP-XXXX**) (ahol XXXX a modell neve) készülék legyen kiválasztva a **Format for** (Formátum) előugró menüben. Módosíthatja a **Paper Size** (Papírméret), **Orientation** (Oldalbeállítás) és **Scale** (Méretezés) beállításait, majd kattintson az **OK** gombra.

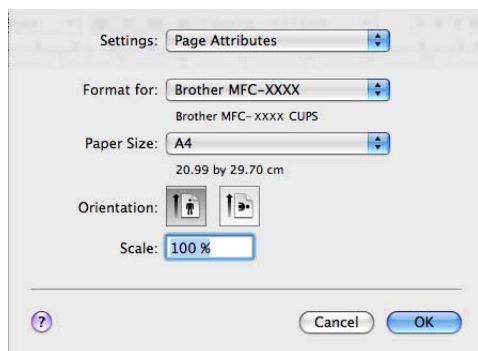

- 2 Egy alkalmazásban, például az Apple TextEdit-ben, kattintson a **File** (Fájl) menüre, majd a **Print** (Nyomtatás) sorra a nyomtatás elkezdéséhez.

- (Mac OS X 10.3.9 – 10.4.x)

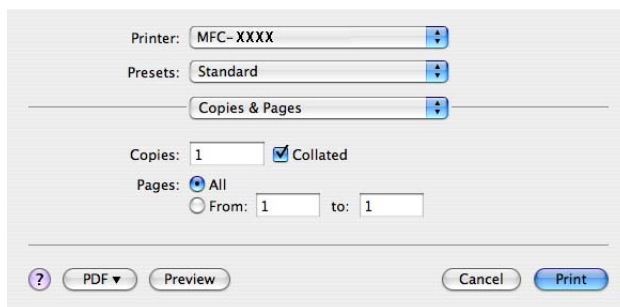

■ (Mac OS X 10.5.x – 10.6.x)

További oldalbeállítási lehetőségekhez kattintson a Printer (Nyomtató) menü melletti háromszögre.

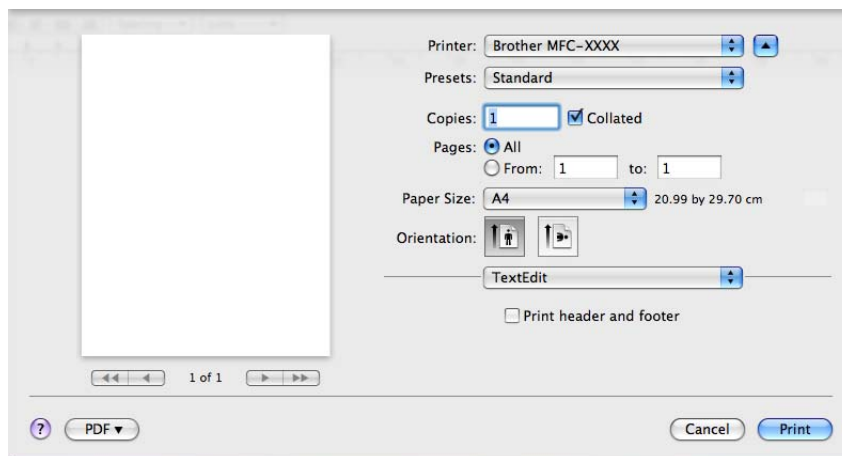
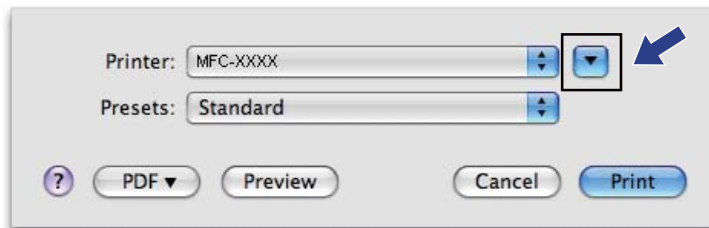

## A nyomtatóopciók beállítása

A speciális nyomtatási funkciók irányításához válassza a **Print Settings** (Nyomtatóbeállítások) elemet a Nyomtatás párbeszédablakban.

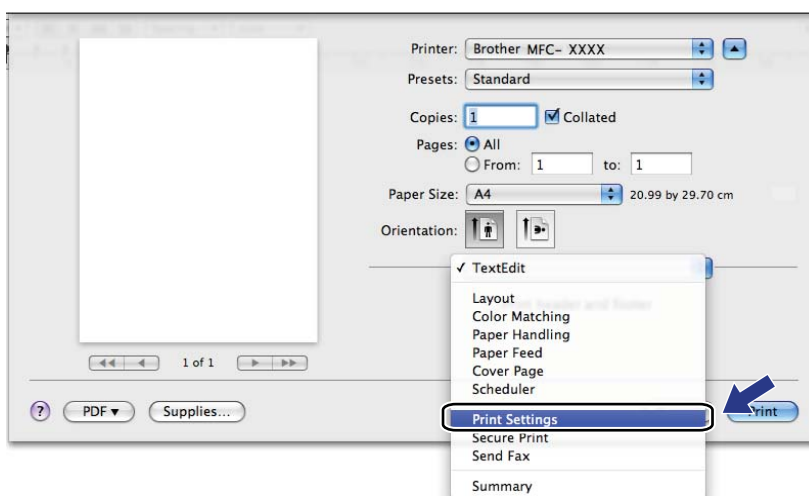

## Fedőlap (Mac OS X 10.4.x vagy újabb)

A következő beállításokat végezheti el a fedőlapon:

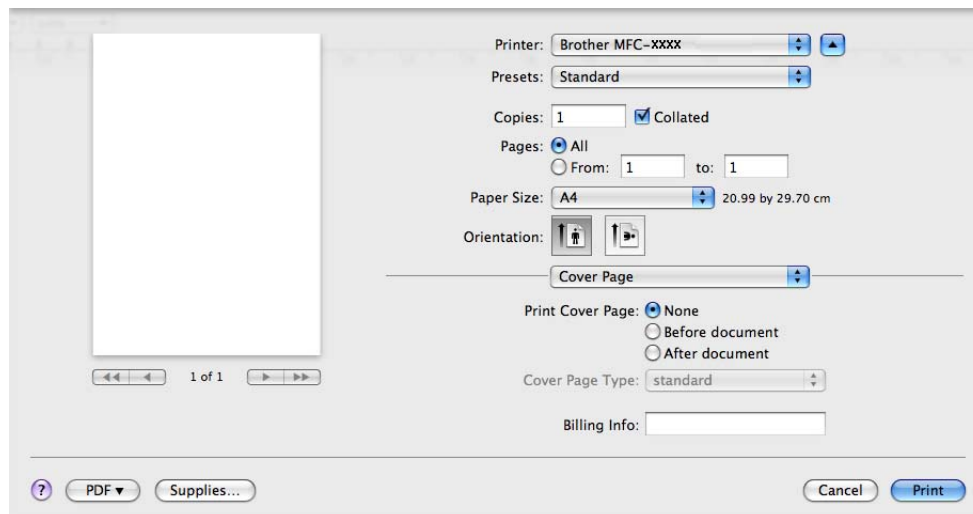

### ■ Print Cover Page (Fedőlap nyomtatása)

Akkor használja ezt a funkciót, ha szeretne fedőlapot hozzáadni a dokumentumhoz.

### ■ Cover Page Type (Fedőlap típusa)

Válassza ki a fedőlap sablonját.

### ■ Billing Info (Számlázási info.)

Ha szeretne számlázási infót hozzáadni a fedőlaphoz, írjon be szöveget a **Billing Info** (Számlázási info.) mezőbe.

## Papírbetöltés

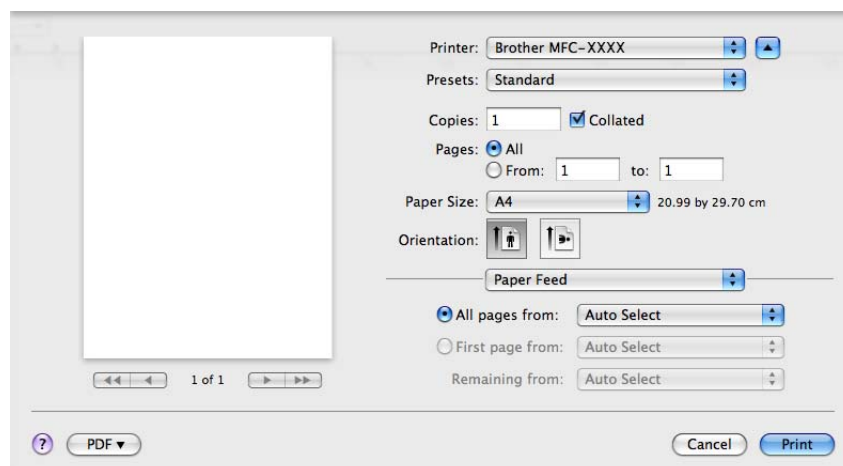

Kijelölheti az **Auto Select** (Automatikus válogatás), a **Tray1** (Tálca 1) vagy a **Manual** (Kézi) elemet, valamint megadhatja, hogy az első oldal és a további oldalak nyomtatása különböző tálcákról történjen.



## Elrendezés

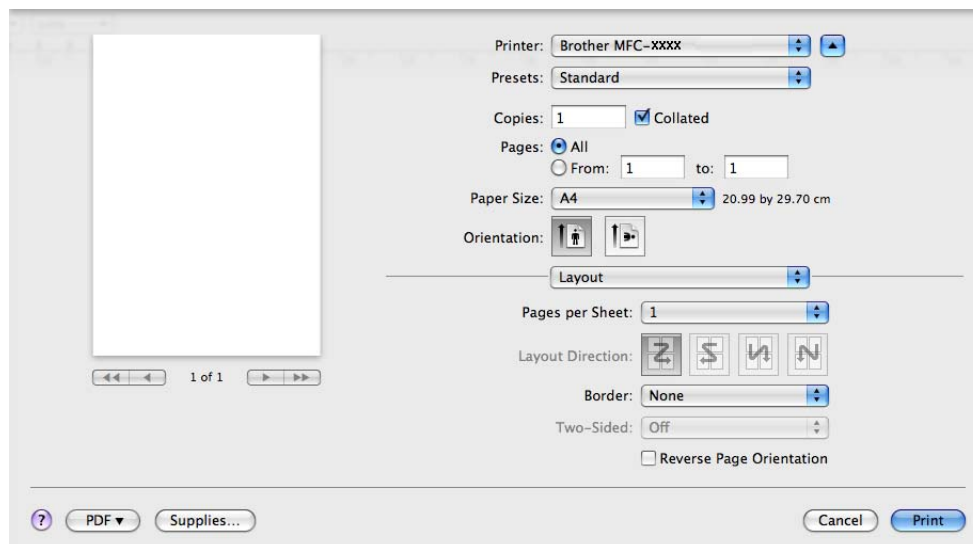

### ■ Pages per Sheet (Oldal/lap)

Adja meg, hány oldalt nyomtasson a készülék a papírlap egyes oldalaira.

### ■ Layout Direction (Elrendezés iránya)

Amikor megadja, hogy hány oldal kerüljön egy lapra, megadhatja az elrendezés irányát is.

### ■ Border (Szegély)

Akkor használja ezt a funkciót, ha szeretne szegélyt nyomtatni.

### ■ Reverse Page Orientation (Fordított oldaltájolás) (Mac OS X 10.5.x – 10.6.x)

Jelölje be a **Reverse Page Orientation** (Fordított oldaltájolás) beállítást, ha felülről lefelé kívánja átfordítani a nyomtatási képet.

### ■ Flip horizontally (Vízszintes tükrözés) (Mac OS X 10.6.x)

Jelölje be a **Flip horizontally** (Vízszintes tükrözés) jelölőnégyzetet, hogy balról jobbra tükrözött oldalt nyomtasson.

## Titkosított nyomtatás

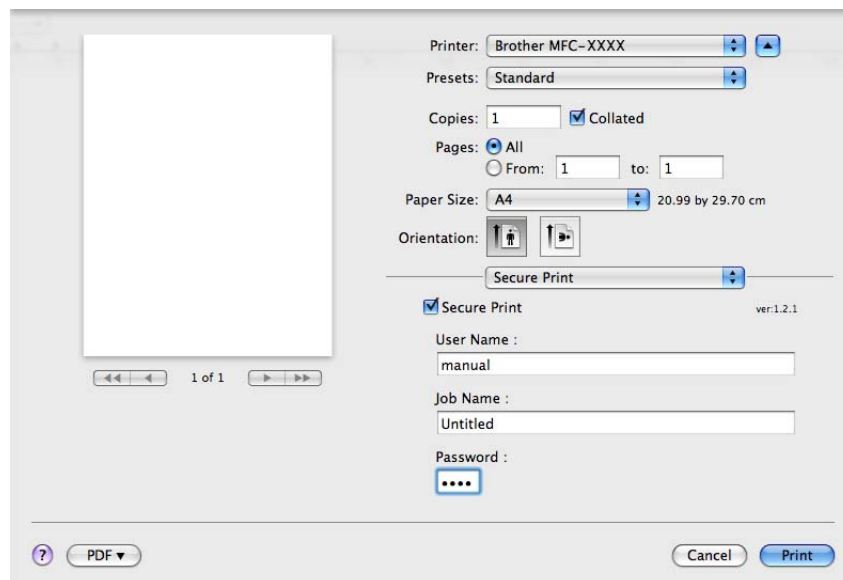

### ■ Secure Print (Titkosított nyomtatás):

A titkosított dokumentumok jelszót kapnak, amikor azokat a számítógép elküldi a nyomtatónak. Ezeket csak a jelszó ismeretében lehet kinyomtatni. Mivel a dokumentumok titkosítása a készüléken történik, a nyomtatáshoz a készülék kezelőpultján kell beírni a jelszót.

Titkosított dokumentum küldése:

- 1 Jelölje be a **Secure Print** (Titkosított nyomtatás) beállítást.
- 2 Írja be a jelszót, a felhasználónevet és a feladat nevét, majd kattintson a **Print** (Nyomtat) gombra.
- 3 A titkosított dokumentum nyomtatását a készülék kezelőpaneljéről kell elindítania. (Lásd: *Biztonsági gomb* című részt a(z) 112. oldalon!.)

Titkosított dokumentum törlése: a titkosított dokumentumokat a készülék kezelőpaneljén kell törölnie. (Lásd: *Biztonsági gomb* című részt a(z) 112. oldalon!.)

## Nyomtatási beállítások

A nyomtatás kivitelezését a **Print Settings** (Nyomtatóbeállítások) listában lévő beállítások segítségével lehet módosítani:

### Basic (Alap) fül

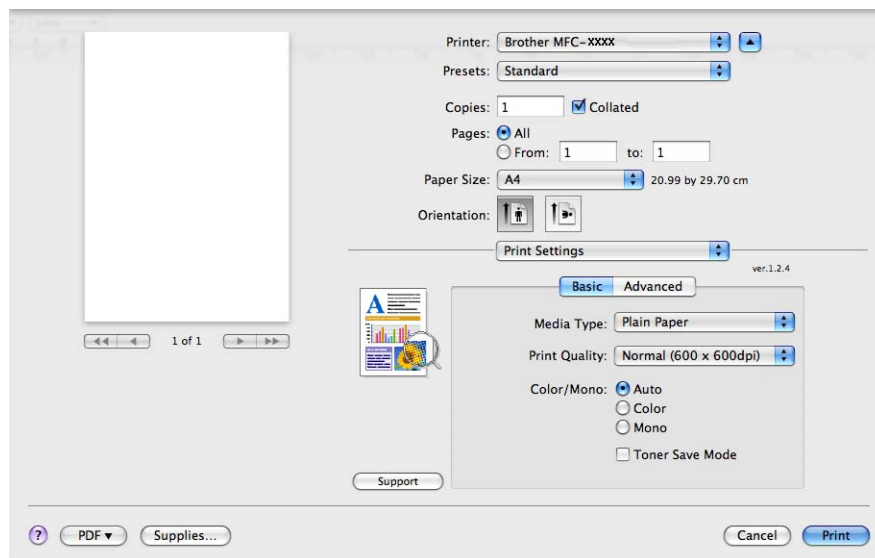

#### ■ Media Type (Médiatípus)

Az alábbi médiatípusokat állíthatja be:

- **Plain Paper** (Sima papír)
- **Thin Paper** (Vékony Papír)
- **Thick Paper** (Vastag Papír)
- **Thicker Paper** (Vastagabb Papír)
- **Bond Paper** (Ragasztott Papír)
- **Recycled Paper** (Újrafelhasznált Papír)
- **Envelopes** (Borítékok)
- **Env. Thick** (Vastag Borítékok)
- **Env. Thin** (Vékony Borítékok)
- **Label** (Címke)

#### ■ Print Quality (Nyomtatási Minőség)

Az alábbi nyomtatási minőségeket állíthatja be.

- **Normal** (Normál) (600 × 600 dpi)  
600 dpi felbontású kategória. Általános nyomtatáshoz ajánlott. Jó nyomtatási minőség megfelelő nyomtatási sebesség mellett.
- **Fine** (Finom) (2400 dpi kategória)  
2400 dpi felbontású kategória. A legjobb nyomtatási minőséget biztosítja. Ezt az üzemmódot használja jó felbontású képek, például fényképek nyomtatásához. Mivel a nyomtatandó adatok mennyisége sokkal több, mint a szokásos üzemmód esetén, a feldolgozási idő, az adatátviteli idő és a nyomtatási idő hosszabb lesz.

### ■ **Color/Mono** (Színes/Fekete-fehér)

Az alábbiak szerint változtathatja meg a Színes/Fekete-fehér beállítást:

- **Auto** (Automatikus)

A nyomtató ellenőrzi a dokumentumok tartalmát szín szempontjából. Szín érzékelése esetén a nyomtatás színes lesz. Ha nem érzékel színt, a nyomtatás egyszínű lesz. A teljes nyomtatási sebesség kisebb lesz.

- **Color** (Színes)

Akkor válassza ezt az üzemmódot, ha a dokumentum színes, és színesben szeretné kinyomtatni.

- **Mono** (Fekete-fehér)

Akkor válassza ezt az üzemmódot, ha a dokumentum csak fekete és szürkeárnyalatos szöveget, illetve objektumokat tartalmaz. A fekete-fehér üzemmódban a nyomtatás feldolgozási sebessége gyorsabb, mint színes üzemmódban. Ha a dokumentum színes, a fekete-fehér nyomtatási üzemmód kiválasztása esetén a nyomtatás 256 szintű szürkeárnyalatban történik.



#### **Megjegyzés**

Ha a ciánkék, a bíbor vagy a sárga festék fogytán van, a **Mono** (Fekete-fehér) üzemmód kiválasztásával tovább nyomtathat, amíg van fekete festék.

### ■ **Toner Save Mode** (Festéktakarékos mód)

Ezzel a funkcióval meghosszabbíthatja a festék élettartamát. Ha a **Toner Save Mode** (Tonerkímélő Mód) funkció Be beállítását választja, a nyomtatás világosabb lesz. Az alapértelmezett beállítás: **Off** (Kikapcsol).



#### **Megjegyzés**

Nem javasoljuk a **Toner Save** (Festékkazetta-takarékos) mód használatát fényképek vagy szürkeárnyalatos képek nyomtatásához.

### ■ **Reverse Print** (Fordított Nyomtatás) (Mac OS X 10.3.9 – 10.4.x)

Jelölje be a **Reverse Print** (Fordított Nyomtatás) elemet, ha felülről lefelé kívánja átfordítani a nyomtatási képet.

### ■ **Support** (Támogatás) (Mac OS X 10.3.9 – 10.5.x)

Ellátogathat a Brother ügyfélszolgálati központ (<http://solutions.brother.com>) oldalra és a weboldalunkra az eredeti Brother kiegészítők beszerzése érdekében, vagy kattintson a **Support** (Támogatás) gombra. A Brother ügyfélszolgálati központ honlapon részletes információkat talál a Brother termékekről, beleértve a GYIK-et (Gyakran Ismételt kérdések), a használati útmutatókat, valamint a nyomtató illesztőprogramjának frissítéseit és különféle ötleteket.

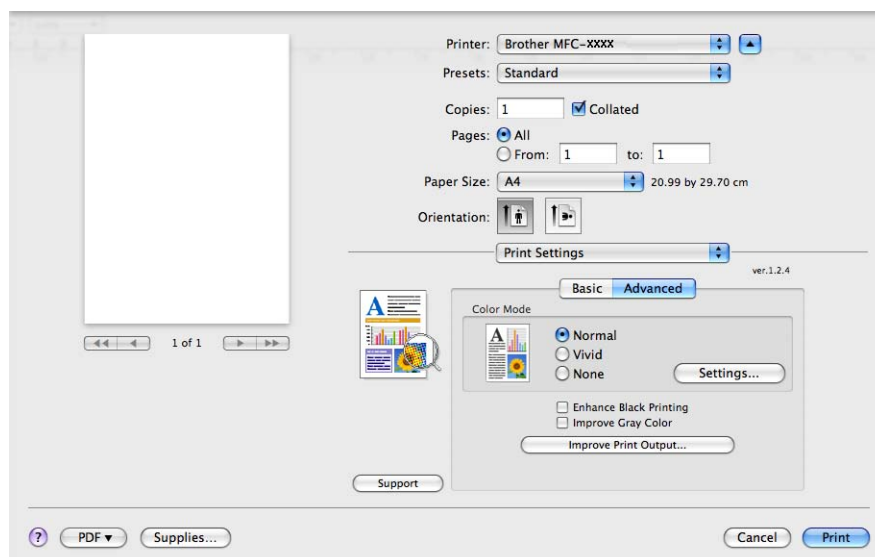
**Advanced** (Speciális) fül

### ■ Color Mode (Színes mód)

A színes mód az alábbiak szerint változtatható meg.

- **Normal** (Normál)

Ez az alapértelmezett színes üzemmód.

- **Vivid** (Eleven)

Az összes elem színe úgy módosul, hogy a nyomat élénkebb színhatást keltsen.

- **None** (Nincs)

Akkor válassza ezt a beállítást, ha az Ön által használt alkalmazás színkezelési beállításait kívánja használni. A nyomtató illesztőprogramja nem módosítja a színt.

### ■ Enhance Black Printing (Fekete nyomtatás erősítése)

Akkor válassza ezt a beállítást, ha egy fekete-fehér kép nem nyomtatható ki megfelelően.

### ■ Improve Gray Color (Tökéletes Szürke Szín)

Ha javítani szeretné a sötét területek képminőségét, jelölje be az **Improve Gray Color** (Tökéletes Szürke Szín) jelölőnégyzetet.

### ■ Improve Print Output (Javított nyomtatás)

Ez a funkció lehetővé teszi a nyomtatási minőség javítását.

- **Reduce Paper Curl** (Csökkentett papír görbülés)

A beállítás kijelölésével csökkenthető a papír görbülése.

Ha csak néhány oldalt nyomtat, nem kell kijelölnie ezt a beállítást. Javasoljuk, hogy a **Media Type** (Médiatípus) pontban válassza ki a nyomtatóillesztő program vékony papírra vonatkozó beállítását.



### Megjegyzés

Ez csökkenti a készülék hőmérsékletét a beégetési művelet során.

- **Improve Toner Fixing** (Javított festék rögzítés)

A beállítás kijelölésével javítható a festék megtapadása a papíron. Ha a beállítás nem eredményez elegendő javulást, jelölje ki a **Thicker Paper** (Vastagabb Papír) beállítást a **Media Type** (Médiatípus) pontban.



### Megjegyzés

Ez a művelet növeli a készülék hőmérsékletét a beégetési művelet során.

### ■ Settings (Beállítások)

Ha szeretné módosítani a szín egyes beállításait, például a fényerőt, a kontrasztot, az intenzitást és a színtelítettséget, kattintson a **Settings** (Beállítások) gombra a részletesebb beállítások eléréséhez.

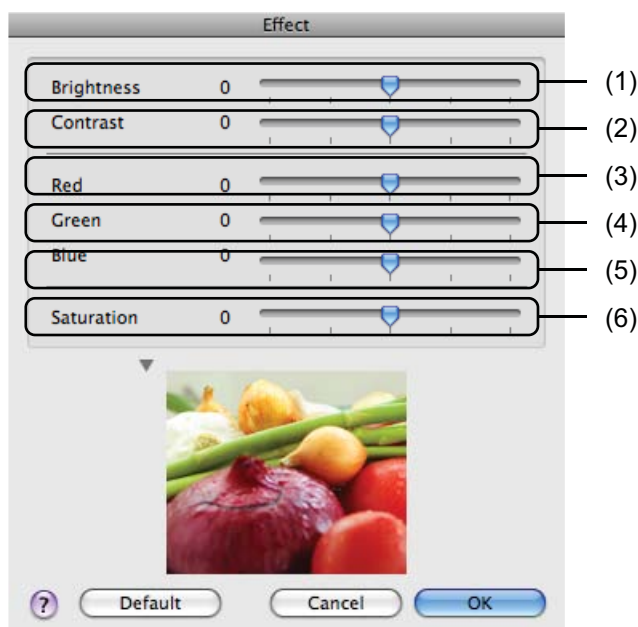

- **Brightness** (Fényerősség) (1)

A görgetősáv jobbra és balra mozgásával lehet világosítani, illetve sötétíteni a képet.

- **Contrast** (Konfiguráció) (2)

A kontraszt növelésével a sötét részek még sötétebbé, a világos részek még világosabbá válnak.

- **Red** (Piros) (3)

A **Red** (Piros) szín intenzitásának növelése a képen.

- **Green** (Zöld) (4)

A **Green** (Zöld) szín intenzitásának növelése a képen.

- **Blue** (Kék) (5)

A **Blue** (Kék) szín intenzitásának növelése a képen.

- **Saturation** (Színtelítettség) (6)

A színtelítettség növelésével élénkebb, csökkentésével pedig kevésbé élénk képek nyomtathatók.

## Kétoldalas nyomtatás

### ■ Kézi kétoldalas

Jelölje ki a **Paper Handling** (Papírkezelés) elemet.

- (Mac OS X 10.3.9 – 10.4.x)

Jelölje ki az **Even numbered pages** (Páros számozású oldalak) beállítást, nyomtasson, majd jelölje ki az **Odd numbered pages** (Páratlan számozású oldalak) beállítást és nyomtasson.

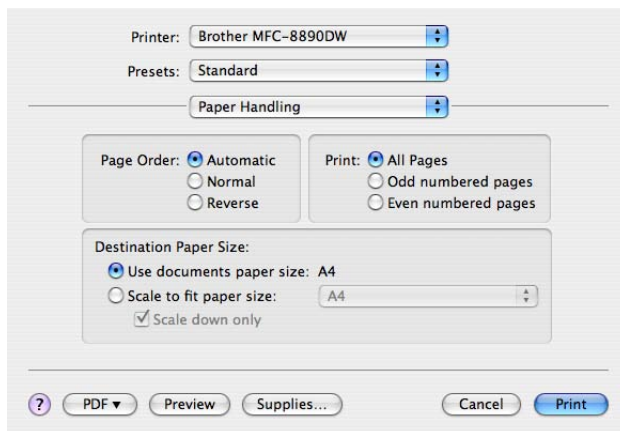

7

- (Mac OS X 10.5.x – 10.6.x)

Jelölje ki az **Even Only** (Csak páros) beállítást, nyomtasson, majd jelölje ki az **Odd Only** (Csak páratlan) beállítást és nyomtasson.

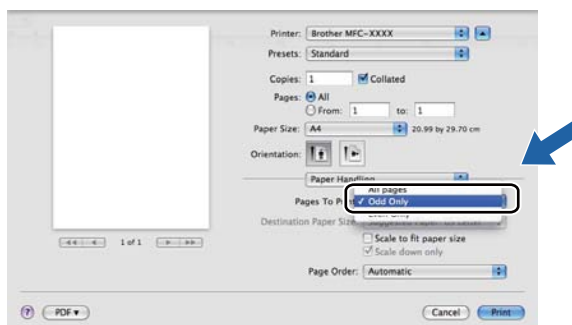

## A Macintosh nyomtatóillesztő programjának eltávolítása

### Mac OS X 10.3.9 – 10.4.x

- 1 Jelentkezzen be adminisztrátorként.
- 2 (USB-kábel használata esetén) Ha USB-kábelt használ, húzza ki a készülékből. (Hálózati használat esetén) Folytassa a 3 lépéssel.
- 3 Indítsa el a **Printer Setup Utility** (Nyomtatóbeállítás segédprogram) programot (a **Go** (Ugrás) menüben kattintson az **Applications** (Alkalmazások), **Utilities** (Segédprogramok) elemre), majd a **Delete** (Törlés) gombra kattintva válassza ki azt a nyomtatót, amelyiket el szeretné távolítani.

### Mac OS X 10.5.x – 10.6.x

- 1 Jelentkezzen be adminisztrátorként.
- 2 (USB-kábel használata esetén) Ha USB-kábelt használ, húzza ki a készülékből. (Hálózati használat esetén) Folytassa a 3 lépéssel.
- 3 Az Apple menüben válassza a **System Preferences** (Rendszerbeállítások) elemet. Kattintson a **Print & Fax** (Nyomtatás és Fax) elemre, majd válassza ki azt a nyomtatót, amelyet el szeretne távolítani, és távolítsa el a - gombra kattintva.



## A BR-Script3 Driver (PostScript® 3™ nyelvet emuláló nyomtatóillesztő program) használata

### Megjegyzés

- A BR-Script3 nyomtatóillesztő program használatához a csatlakozókábel csatlakoztatása előtt BR-Script 3 értékre kell állítani az Emuláció beállítást a kezelőpanelen. (Lásd: *Nyomtatóemulációs támogatás* című részt a(z) 113. oldalon!.)
- A BR-Script3 nyomtatóillesztő program nem támogatja a PC-Fax küldést.
- Hálózati használat esetén a telepítés lépései a *Hálózati használati útmutatóban* találhatóak.

A BR-Script3 nyomtatóillesztő programot az alábbi utasításokat követve kell telepítenie.

■ (Mac OS X 10.3.9 – 10.4.x)

- 1 Kattintson a **Go** (Ugrás) menü **Applications** (Alkalmazások) sorára.

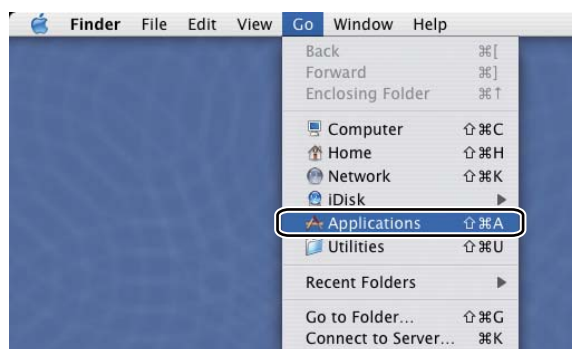

- 2 Nyissa meg a **Utilities** (Segédprogramok) mappát.



- 3 Nyissa meg a **Printer Setup Utility** (Nyomtatóbeállítás segédprogram) ikont.

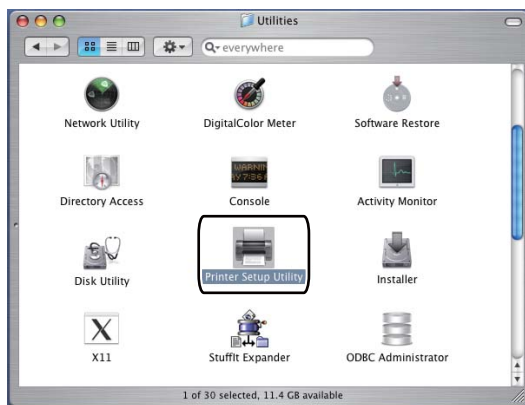

- 4 Kattintson az **Add** (Hozzáadás) gombra.

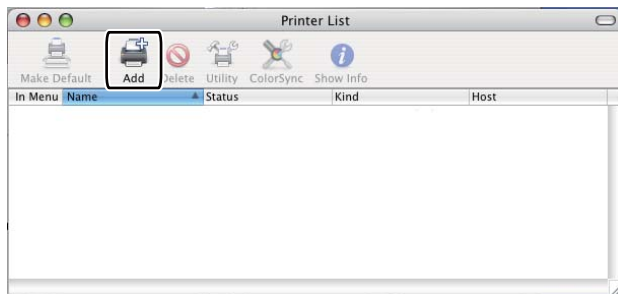

(Mac OS X 10.3.9) Folytassa az 5 lépéssel.  
(Mac OS X 10.4.x) Folytassa a 6 lépéssel.

5 Válassza az **USB** elemet.



6 Válassza ki a nyomtató nevét, és ellenőrizze, hogy a **Brother** megjelenik-e **Printer Model** (Nyomtató modellje) (**Print Using** (Nyomtatás ezzel)) alatt. Jelölje ki azt a nevet, amelyben a **BR-Script** látható a **Model Name** (Modell neve) (**Model** (Modell)) alatt, majd kattintson az **Add** (Hozzáadás) gombra. (Mac OS X 10.3.9)

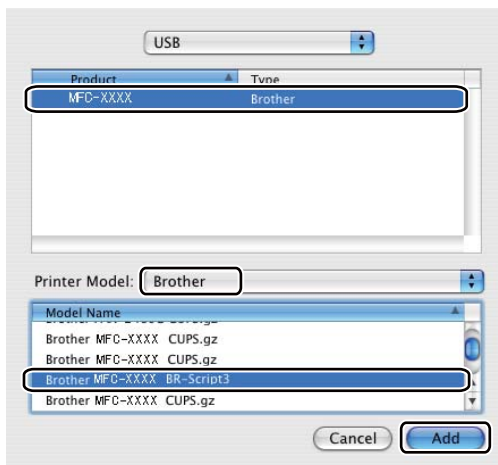

(Mac OS X 10.4.x)

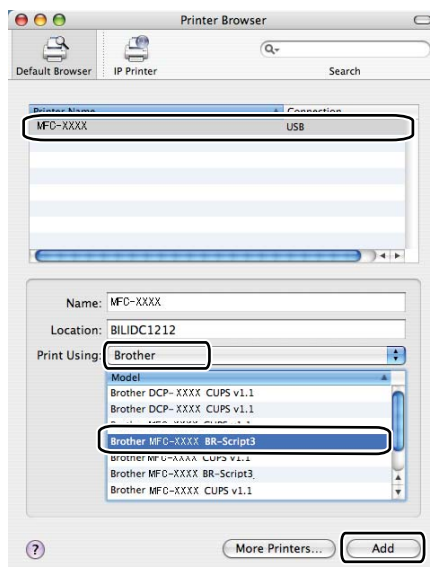

- 7 Kattintson a **Printer Setup Utility** (Nyomtatóbeállítás segédprogram) menü **Quit Printer Setup Utility** (Lép ki Nyomtatóbeállítási segédprogram) sorára.

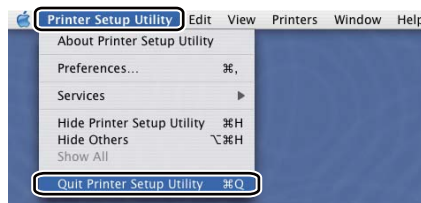
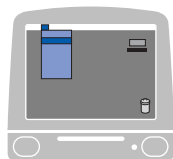

■ (Mac OS X 10.5.x – 10.6.x)

- 1 Az **Apple** menüben kattintson a **System Preferences** (Rendszerbeállítások) sorra.

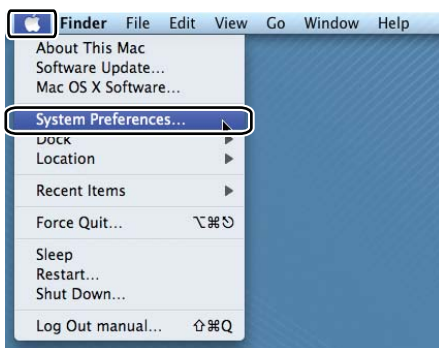

- 2 Kattintson a **Print & Fax** (Nyomtatás és Fax) elemre.



- 3 Kattintson a **Printers** (Nyomtatók) rész alatt található **+** gombra.

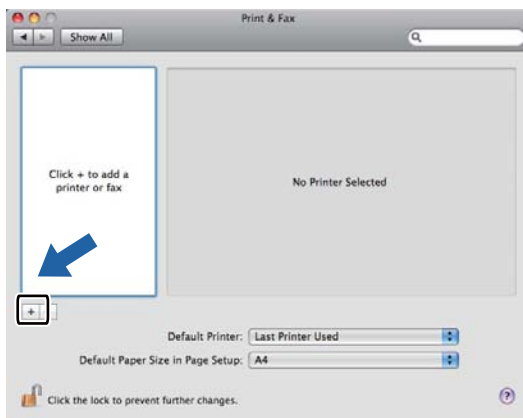

- 4 Kattintson a párbeszédablak tetején található **Default** (Alapértelmezett) ikonra.

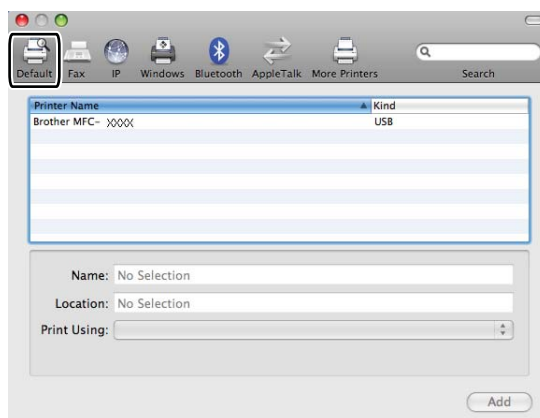

- 5 Válassza ki a készüléket a **Printer Name** (Nyomtató neve) listából, és a **Select a driver to use...** (Válassza ki a használandó illesztőprogramot...) pontot a **Print Using** (Nyomtatás ezzel) alatt.

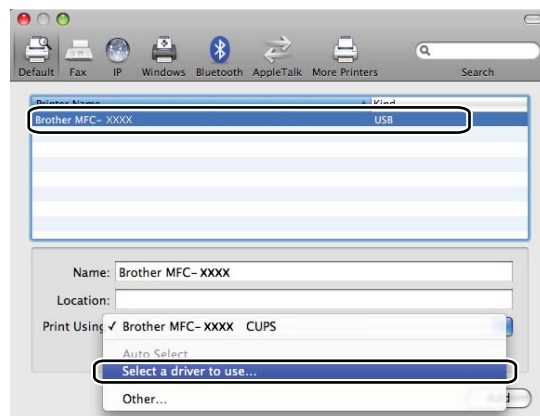

- 6 Válassza ki annak a modellnek a nevét, amely mellett fel van tüntetve a BR-Script3 a **Print Using** (Nyomtatás ezzel) alatt, majd kattintson a **Add** (Hozzáadás) gombra.

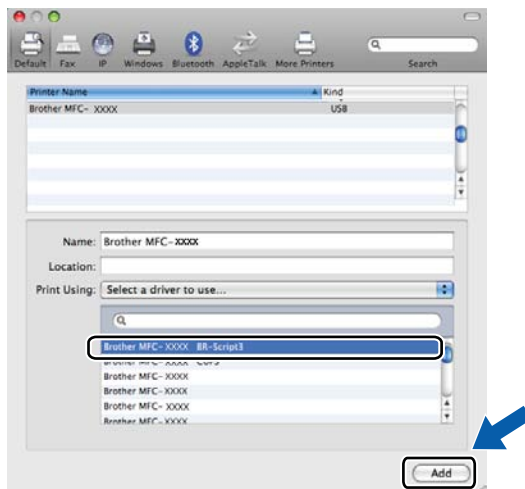

- 7 Kattintson a **System Preferences** (Rendszerbeállítások) menü **Quit System Preferences** (Lép ki Rendszerbeállítások) sorára.

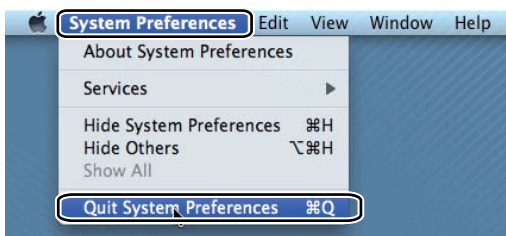
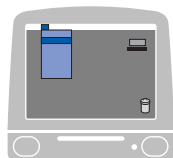

# A BR-Script 3 (PostScript® 3™ nyelvi emuláció) nyomtatóillesztő program funkciói

## Az oldalbeállítási opciók kiválasztása

Beállíthatja a **Paper Size** (Papírméret), **Orientation** (Oldalbeállítás) és **Scale** (Méretezés) beállításait.

- 1 Egy alkalmazásban, például az Apple TextEdit-ben kattintson a **File** (Fájl) menüre, majd a **Page Setup** (Tájolás) sorra. Ügyeljen rá, hogy az **MFC-XXXX** (vagy **DCP-XXXX**) (ahol XXXX a modell neve) készülék legyen kiválasztva a **Format for** (Formátum) előugró menüben. Módosíthatja a **Paper Size** (Papírméret), **Orientation** (Oldalbeállítás) és **Scale** (Méretezés) beállításait, majd kattintson az **OK** gombra.

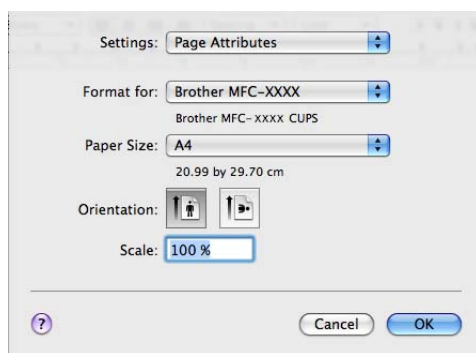

- 2 Egy alkalmazásban, például az Apple TextEdit-ben, kattintson a **File** (Fájl) menüre, majd a **Print** (Nyomtatás) sorra a nyomtatás elkezdéséhez.

- (Mac OS X 10.3.9 – 10.4.x)

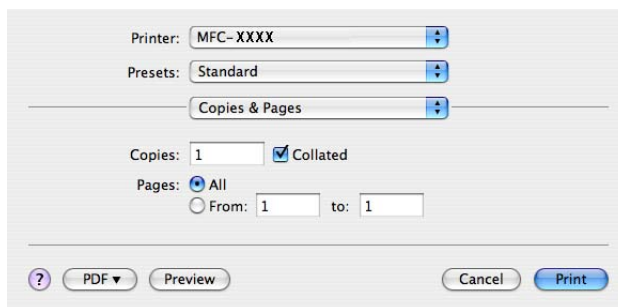

■ (Mac OS X 10.5.x – 10.6.x)

További oldalbeállítási lehetőségekhez kattintson a Printer (Nyomtató) menü melletti háromszögre.

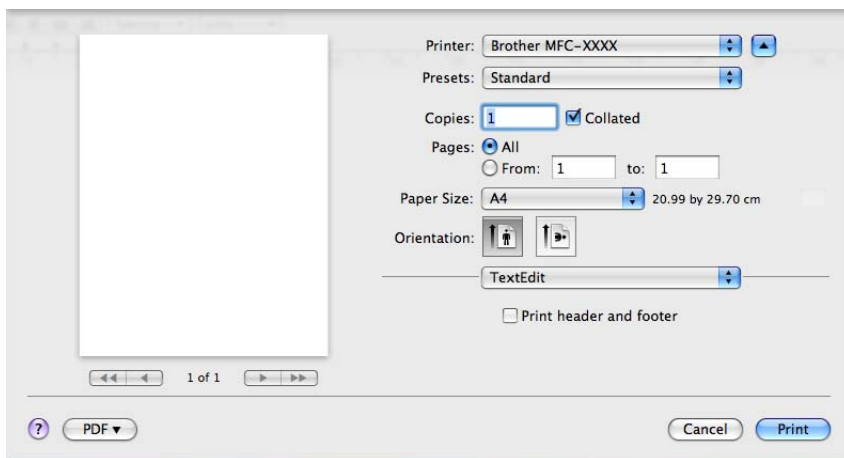
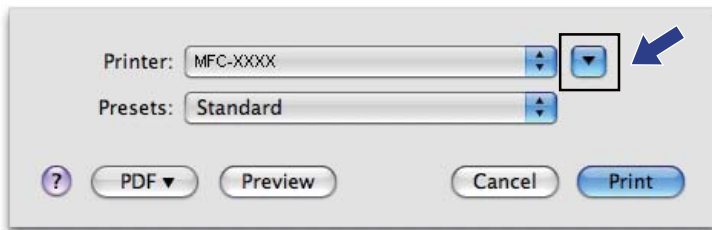

## A nyomtatóopciók beállítása

A speciális nyomtatási funkciók irányításához válassza a Nyomtató jellemzői elemet a Nyomtatás párbeszédablakban.

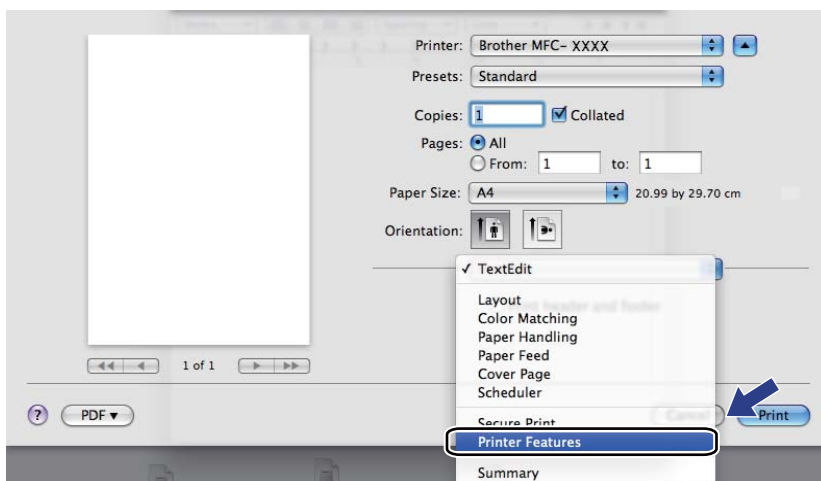



## Fedőlap (Mac OS X 10.4.x vagy újabb)

A következő beállításokat végezheti el a fedőlapon:

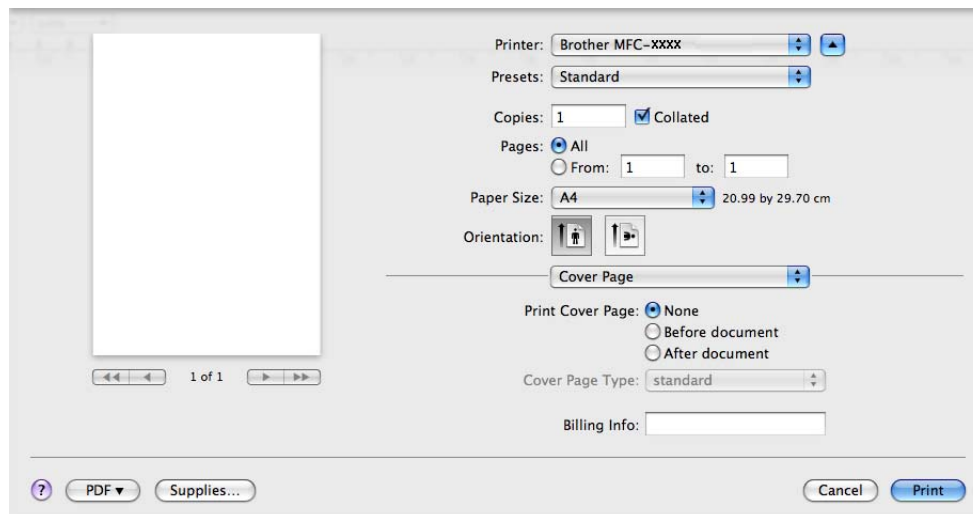

### ■ Print Cover Page (Fedőlap nyomtatása)

Akkor használja ezt a funkciót, ha szeretne fedőlapot hozzáadni a dokumentumhoz.

### ■ Cover Page Type (Fedőlap típusa)

Válassza ki a fedőlap sablonját.

### ■ Billing Info (Számlázási info.)

Ha szeretne számlázási infót hozzáadni a fedőlaphoz, írjon be szöveget a **Billing Info** (Számlázási info.) mezőbe.

## Elrendezés

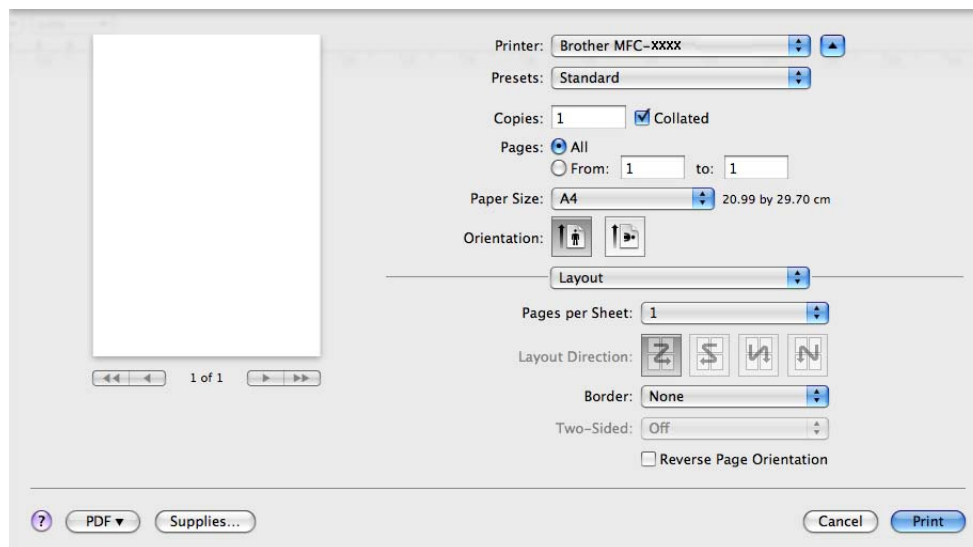

■ **Pages per Sheet** (Oldal/lap)

Adja meg, hány oldalt nyomtasson a készülék a papírlap egyes oldalaira.

■ **Layout Direction** (Elrendezés iránya)

Amikor megadja, hogy hány oldal kerüljön egy lapra, megadhatja az elrendezés irányát is.

■ **Border** (Szegély)

Akkor használja ezt a funkciót, ha szeretne szegélyt nyomtatni.

■ **Reverse Page Orientation** (Fordított oldaltájolás) (Mac OS X 10.5.x – 10.6.x)

Jelölje be a **Reverse Page Orientation** (Fordított oldaltájolás) beállítást, ha felülről lefelé kívánja átfordítani a nyomtatási képet.

■ **Flip horizontally** (Vízszintes tükrözés) (Mac OS X 10.6.x)

Jelölje be a **Flip horizontally** (Vízszintes tükrözés) jelölőnégyzetet, hogy balról jobbra tükrözött oldalt nyomtasson.

## Kétoldalas nyomtatás

■ **Kézi kétoldalas**

Jelölje ki a **Paper Handling** (Papírkezelés) elemet.

(Mac OS X 10.3.9 – 10.4.x)

Jelölje ki az **Even numbered pages** (Páros számozású oldalak) beállítást, nyomtasson, majd jelölje ki az **Odd numbered pages** (Páratlan számozású oldalak) beállítást és nyomtasson.

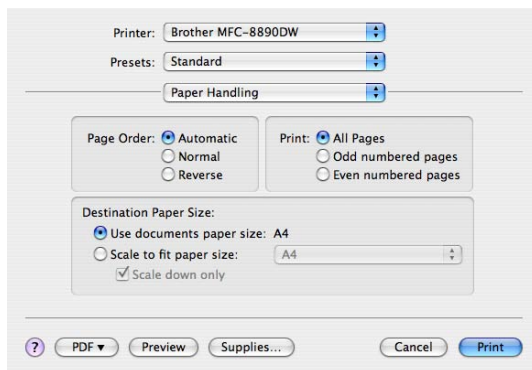

(Mac OS X 10.5.x – 10.6.x)

Jelölje ki az **Even Only** (Csak páros) beállítást, nyomtasson, majd jelölje ki az **Odd Only** (Csak páratlan) beállítást és nyomtasson.

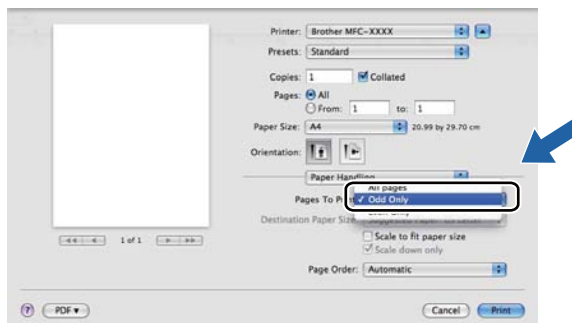

## Titkosított nyomtatás (Mac OS X 10.5.x – 10.6.x)

A titkosított dokumentumok jelszót kapnak, amikor azokat a számítógép elküldi a nyomtatónak. Ezeket csak a jelszó ismeretében lehet kinyomtatni. Mivel a dokumentumok titkosítása a készüléken történik, a nyomtatáshoz a készülék kezelőpultján kell beírni a jelszót.

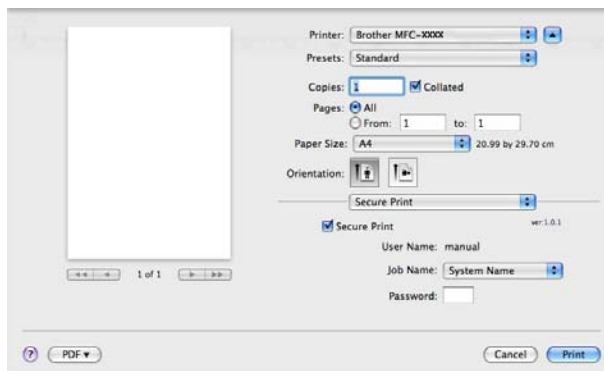

Ha titkos nyomtatási feladatot szeretne, kattintson a **Secure Print** (Titkosított nyomtatás) gombra, és jelölje be a **Secure Print** (Titkosított nyomtatás) négyzetet. Írjon be egy jelszót a **Password** (Jelszó) mezőbe, és kattintson a **Print** (Nyomtasd) gombra.

(Bővebb információkért a titkosított nyomtatásról lásd a *Biztonsági gomb* című részt a(z) 112. oldalon!.)

## A nyomtató funkciói

(Mac OS X 10.3.9 – 10.4.x)

**Feature Sets: Set 1** (Funkciókészletek: Készlet 1)

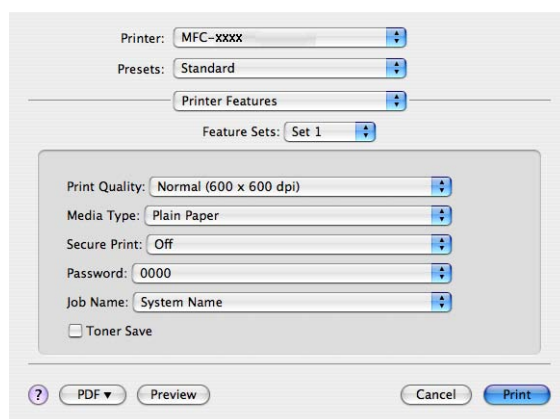

### ■ **Print Quality** (Nyomtatási Minőség)

Az alábbi nyomtatási minőségeket állíthatja be.

- **Normal** (Normál)

600 dpi felbontású kategória. Általános nyomtatáshoz ajánlott. Jó nyomtatási minőség megfelelő nyomtatási sebesség mellett.

- **Fine** (Finom)

2400 dpi felbontású kategória. A legjobb nyomtatási minőséget biztosítja. Ezt az üzemmódot használja jó felbontású képek, például fényképek nyomtatásához. Mivel a nyomtatandó adatok mennyisége sokkal több, mint a szokásos üzemmód esetén, a feldolgozási idő, az adatátviteli idő és a nyomtatási idő hosszabb lesz.

### ■ **Media Type** (Médiatípus)

Az alábbi médiatípusokat állíthatja be:

- **Plain Paper** (Sima papír)
- **Thin Paper** (Vékony Papír)
- **Thick Paper** (Vastag Papír)
- **Thicker Paper** (Vastagabb Papír)
- **Bond Paper** (Ragasztott Papír)
- **Recycled Paper** (Újrafelhasznált papír)
- **Envelopes** (Borítékok)
- **Env. Thick** (Vastag Borítékok)
- **Env. Thin** (Vékony Borítékok)
- **Label** (Címke)

### ■ **Secure Print** (Titkosított nyomtatás)

A **Secure Print** (Titkosított nyomtatás) segítségével titkosított dokumentumokat nyomtathat ki, melyeket a nyomtatóra történő elküldéskor jelszóval láttak el. Ezeket csak a jelszó ismeretében lehet kinyomtatni. Mivel a dokumentumok titkosítása a nyomtatón történik, a nyomtatáshoz a készülék kezelőpanelén kell beírni a jelszót. A titkosított dokumentumnak rendelkeznie kell **Password** (Jelszó) és **Job Name** (Munka neve) beállítással.

### ■ **Password** (Jelszó)

Válassza ki a készülékre küldött titkosított dokumentum jelszavát a legördülő listából.

### ■ **Job Name** (Munka neve)

Válassza ki a készülékre küldött titkosított dokumentum feladatnevét a legördülő listából.

### ■ **Toner Save** (Festékkazetta-takarékos)

Ezzel a funkcióval meghosszabbíthatja a festék élettartamát. Ha bejelöli a **Toner Save Mode** (Festéktakarékos mód) beállítást, a nyomtatás világosabb lesz. Az alapértelmezett beállítás: **Off** (Kikapcsol).



### **Megjegyzés**

Nem javasoljuk a **Toner Save** (Festékkazetta-takarékos) mód használatát fényképek vagy szürkeárnyaltos képek nyomtatásához.

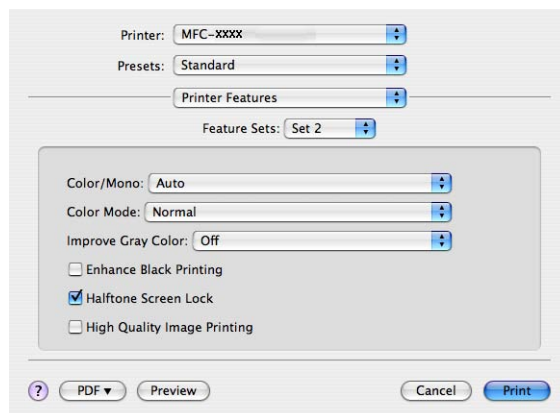
**Feature Sets: Set 2** (Funkciókészletek: Készlet 2)

### ■ Color/Mono (Színes/Fekete-fehér)

Az alábbiak szerint változtathatja meg a Színes/Fekete-fehér beállítást:

- **Auto** (Automatikus)

A nyomtató ellenőrzi a dokumentumok tartalmát szín szempontjából. Szín érzékelése esetén a nyomtatás színes lesz. Ha nem érzékel színt, a nyomtatás egyszínű lesz. A teljes nyomtatási sebesség kisebb lesz.

- **Color** (Színes)

Akkor válassza ezt az üzemmódot, ha a dokumentum színes, és színesben szeretné kinyomtatni.

- **Mono** (Fekete-fehér)

Akkor válassza ezt az üzemmódot, ha a dokumentum csak fekete és szürkeárnyalatos szöveget, illetve objektumokat tartalmaz. A fekete-fehér üzemmódban a nyomtatás feldolgozási sebessége gyorsabb, mint színes üzemmódban. Ha a dokumentum színes, a fekete-fehér nyomtatási üzemmód kiválasztása esetén a nyomtatás 256 szintű szürkeárnyalatban történik.



### Megjegyzés

Ha a ciánkék, a bíbor vagy a sárga festék fogytán van, a **Mono** (Fekete-fehér) üzemmód kiválasztásával tovább nyomtathat, amíg van fekete festék.

### ■ Color Mode (Színes mód)

A színes mód az alábbiak szerint változtatható meg.

- **Normal** (Normál)

Ez az alapértelmezett színes üzemmód.

- **Vivid** (Eleven)

Az összes elem színe úgy módosul, hogy a nyomat élénkebb színhatást keltsen.

- **None** (Nincs)

Akkor válassza ezt a beállítást, ha az alkalmazás beállítását szeretné használni. A nyomtató illesztőprogramja nem módosítja a színt.

### ■ Improve Gray Color (Tökéletes Szürke Szín)

Ha javítani szeretné a sötét területek képminőségét, jelölje be az **Improve Gray Color** (Tökéletes Szürke Szín) előugró menüt.

### ■ Enhance Black Printing (Fekete nyomtatás erősítése)

Akkor válassza ezt a beállítást, ha egy fekete-fehér kép nem nyomtatható ki megfelelően.

### ■ Halftone Screen Lock (Féltónusos képernyő zárolása)

Megakadályozza, hogy más alkalmazások módosítsák a féltónus beállításait. Alapértelmezett beállítás: bekapcsolva.

### ■ High Quality Image Printing (Kiváló minőségű nyomtatás)

Lehetőség van a kép nyomtatási minőségének növelésére. Ha a **High Quality Image Printing** (Kiváló minőségű nyomtatás) lehetőség beállítása Bekapcsol, a nyomtatási sebesség lassabb lesz.

### Feature Sets: Set 3 (Funkciókészletek: Készlet 3)

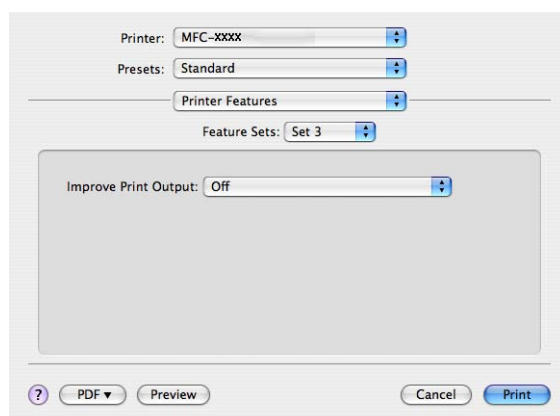

### ■ Improve Print Output (Javított nyomtatás)

Ez a funkció lehetővé teszi a nyomtatási minőség javítását.

- Reduce Paper Curl (Csökkentett papír görbülés)

A beállítás kijelölésével csökkenthető a papír görbülése.

Ha csak néhány oldalt nyomtat, nem kell kijelölnie ezt a beállítást. Javasoljuk, hogy a **Media Type** (Médiatípus) pontban válassza ki a nyomtatóillesztő program vékony papírra vonatkozó beállítását.

#### Megjegyzés

Ez csökkenti a készülék hőmérsékletét a beégetési művelet során.

- Improve Toner Fixing (Javított festék rögzítés)

A beállítás kijelölésével javítható a festék megtapadása a papíron. Ha a beállítás nem eredményez elegendő javulást, jelölje ki a **Thicker Paper** (Vastagabb Papír) beállítást a **Media Type** (Médiatípus) pontban.

#### Megjegyzés

Ez a művelet növeli a készülék hőmérsékletét a beégetési művelet során.

(Mac OS X 10.5.x – 10.6.x)

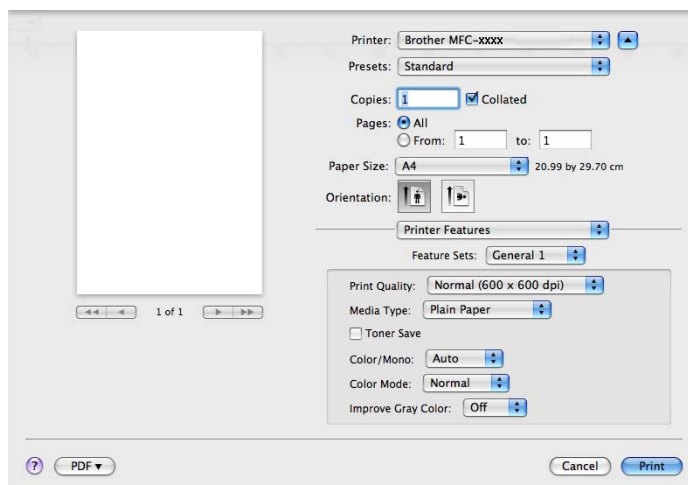
**Feature Sets: General 1** (Funkciókészletek: Általános 1)

### ■ Print Quality (Nyomtatási Minőség)

Az alábbi nyomtatási minőségeket állíthatja be.

- **Normal** (Normál)

600 dpi felbontású kategória. Általános nyomtatáshoz ajánlott. Jó nyomtatási minőség megfelelő nyomtatási sebesség mellett.

- **Fine** (Finom)

2400 dpi felbontású kategória. A legjobb nyomtatási minőséget biztosítja. Ezt az üzemmódot használja jó felbontású képek, például fényképek nyomtatásához. Mivel a nyomtatandó adatok mennyisége sokkal több, mint a szokásos üzemmód esetén, a feldolgozási idő, az adatátviteli idő és a nyomtatási idő hosszabb lesz.

### ■ Media Type (Médiatípus)

Az alábbi médiatípusokat állíthatja be:

- **Plain Paper** (Sima papír)
- **Thin Paper** (Vékony Papír)
- **Thick Paper** (Vastag Papír)
- **Thicker Paper** (Vastagabb Papír)
- **Bond Paper** (Ragasztott Papír)
- **Recycled Paper** (Újrafelhasznált papír)
- **Envelopes** (Borítékok)
- **Env. Thick** (Vastag Borítékok)
- **Env. Thin** (Vékony Borítékok)
- **Label** (Címke)

### ■ **Toner Save** (Festékkazetta-takarékos)

Ezzel a funkcióval meghosszabbíthatja a festék élettartamát. Ha bejelöli a **Toner Save** (Festékkazetta-takarékos) beállítást, a nyomtatás világosabb lesz. Az alapértelmezett beállítás: **Off** (Kikapcsol).



#### **Megjegyzés**

Nem javasoljuk a **Toner Save** (Festékkazetta-takarékos) mód használatát fényképek vagy szürkeárnyalatos képek nyomtatásához.

### ■ **Color/Mono** (Színes/Fekete-fehér)

Az alábbiak szerint változtathatja meg a Színes/Fekete-fehér beállítást:

- **Auto** (Automatikus)

A nyomtató ellenőrzi a dokumentumok tartalmát szín szempontjából. Szín érzékelése esetén a nyomtatás színes lesz. Ha nem érzékel színt, a nyomtatás egyszínű lesz. A teljes nyomtatási sebesség kisebb lesz.

- **Color** (Színes)

Akkor válassza ezt az üzemmódot, ha a dokumentum színes, és színesben szeretné kinyomtatni.

- **Mono** (Fekete-fehér)

Akkor válassza ezt az üzemmódot, ha a dokumentum csak fekete és szürkeárnyalatos szöveget, illetve objektumokat tartalmaz. A fekete-fehér üzemmódban a nyomtatás feldolgozási sebessége gyorsabb, mint színes üzemmódban. Ha a dokumentum színes, a fekete-fehér nyomtatási üzemmód kiválasztása esetén a nyomtatás 256 szintű szürkeárnyalatban történik.

### ■ **Color Mode** (Színmód)

A színes mód az alábbiak szerint változtatható meg.

- **Normal** (Normál)

Ez az alapértelmezett színes üzemmód.

- **Vivid** (Eleven)

Az összes elem színe úgy módosul, hogy a nyomat élénkebb színhatást keltsen.

- **None** (Nincs)

Akkor válassza ezt a beállítást, ha az alkalmazás beállítását szeretné használni. A nyomtató illesztőprogramja nem módosítja a színt.

### ■ **Improve Gray Color** (Tökéletes Szürke Szín)

Ha javítani szeretné a sötét területek képminőségét, jelölje be az **Improve Gray Color** (Tökéletes Szürke Szín) előugró menüt.



#### **Megjegyzés**

Ha a ciánkék, a bíbor vagy a sárga festék fogytán van, a **Mono** (Fekete-fehér) üzemmód kiválasztásával tovább nyomtathat, amíg van fekete festék.

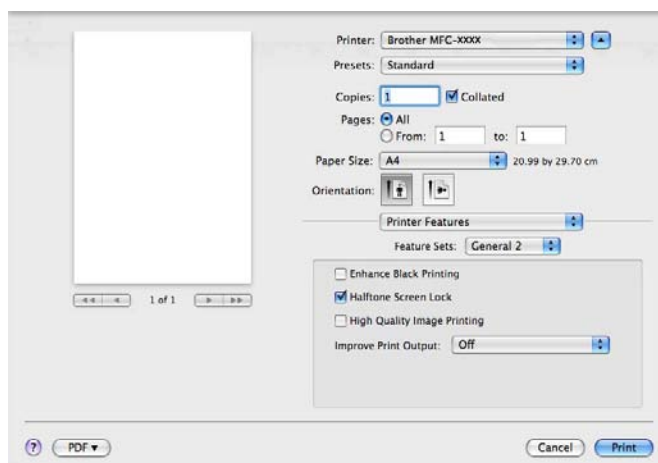

**Feature Sets: General 2** (Funkciókészletek: Általános 2)

- **Enhance Black Printing** (Fekete nyomtatás erősítése)

Akkor válassza ezt a beállítást, ha egy fekete-fehér kép nem nyomtatható ki megfelelően.

- **Halftone Screen Lock** (Féltónusos képernyő zárolása)

Megakadályozza, hogy más alkalmazások módosítsák a féltónus beállításait. Alapértelmezett beállítás: bekapcsolva.

- **High Quality Image Printing** (Kiváló minőségű nyomtatás)

Lehetőség van a kép nyomtatási minőségének növelésére. Ha a **High Quality Image Printing** (Kiváló minőségű nyomtatás) lehetőség beállítása Bekapcsol, a nyomtatási sebesség lassabb lesz.

- **Improve Print Output** (Javított nyomtatás)

Ez a funkció lehetővé teszi a nyomtatási minőség javítását.

- **Reduce Paper Curl** (Csökkentett papír görbülés)

A beállítás kijelölésével csökkenthető a papír görbülése.

Ha csak néhány oldalt nyomtat, nem kell kijelölnie ezt a beállítást. Javasoljuk, hogy a **Media Type** (Médiatípus) pontban válassza ki a nyomtatóillesztő program vékony papírra vonatkozó beállítását.

### **Megjegyzés**

Ez csökkenti a készülék hőmérsékletét a beégetési művelet során.

- **Improve Toner Fixing** (Javított festék rögzítés)

A beállítás kijelölésével javítható a festék megtapadása a papíron. Ha a beállítás nem eredményez elegendő javulást, jelölje ki a **Thicker Paper** (Vastagabb Papír) beállítást a **Media Type** (Médiatípus) pontban.

### **Megjegyzés**

Ez a művelet növeli a készülék hőmérsékletét a beégetési művelet során.

## Fax küldése (csak az MFC-9120CN és MFC-9320CW modellek esetén)

### Macintosh

Közvetlenül Macintosh alkalmazásból küldhet faxot.



#### Megjegyzés

A faxdokumentumokat a készülék fekete-fehérben küldi.

- 1 Hozzon létre egy dokumentumot egy Macintosh alkalmazásban.
- 2 Egy alkalmazásban, például az Apple TextEdit-ben, kattintson a **File** (Fájl) menüre, majd a **Print** (Nyomtatás) sorra.
  - (Mac OS X 10.3.9 – 10.4.x)

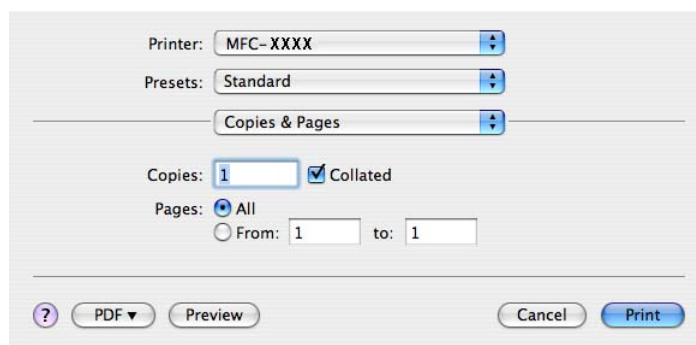

■ (Mac OS X 10.5.x – 10.6.x)

További oldalbeállítási lehetőségekhez kattintson a Printer (Nyomtató) menü melletti háromszögre.

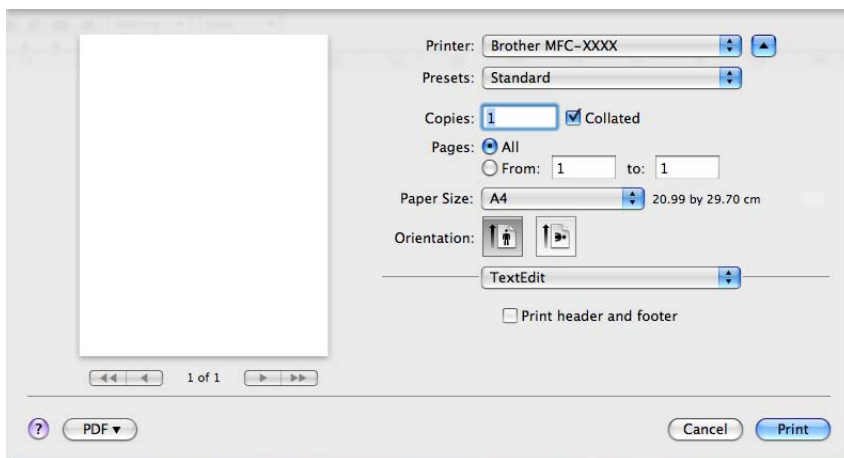
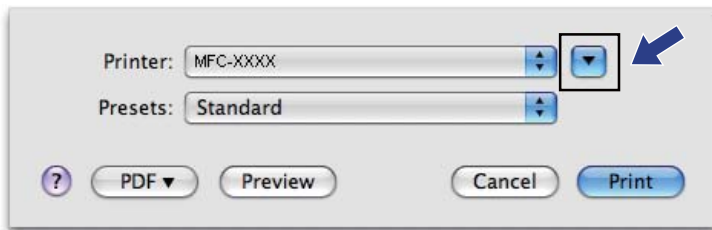

3 Válassza a **Send Fax** (Fax küldése) opciót a menüben.

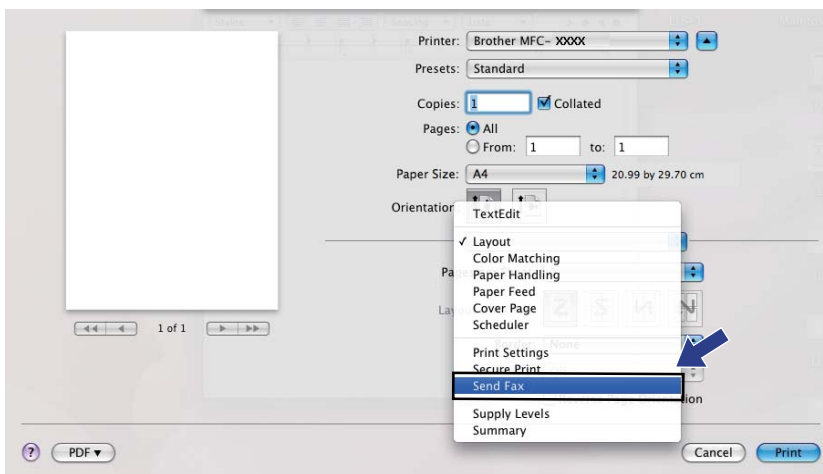

- 4 Válassza a **Facsimile** (Fax) opciót az **Output** (Kimenet) előugró menüben.

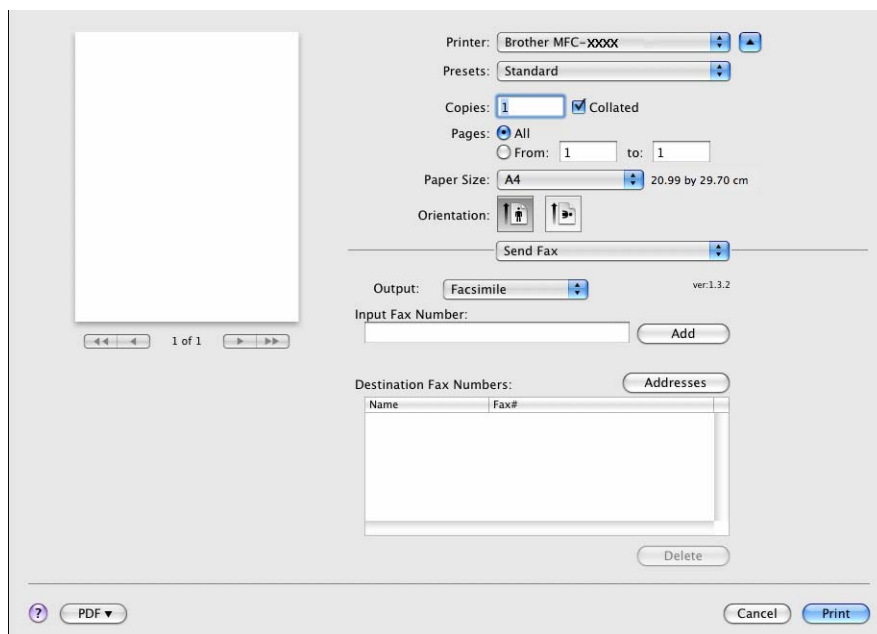

- 5 Írja be a fax számot az **Input Fax Number** (Fax szám megadása) dobozba, majd kattintson a **Print** (Nyomtatás)-ra a fax küldéséhez.



### Megjegyzés

Ha egy faxot több mint egy számra akar elküldeni, kattintson az **Add** (Hozzáadás)-ra az első fax szám beírását követően. A célállomások faxszámai a párbeszédablakban vannak felsorolva.

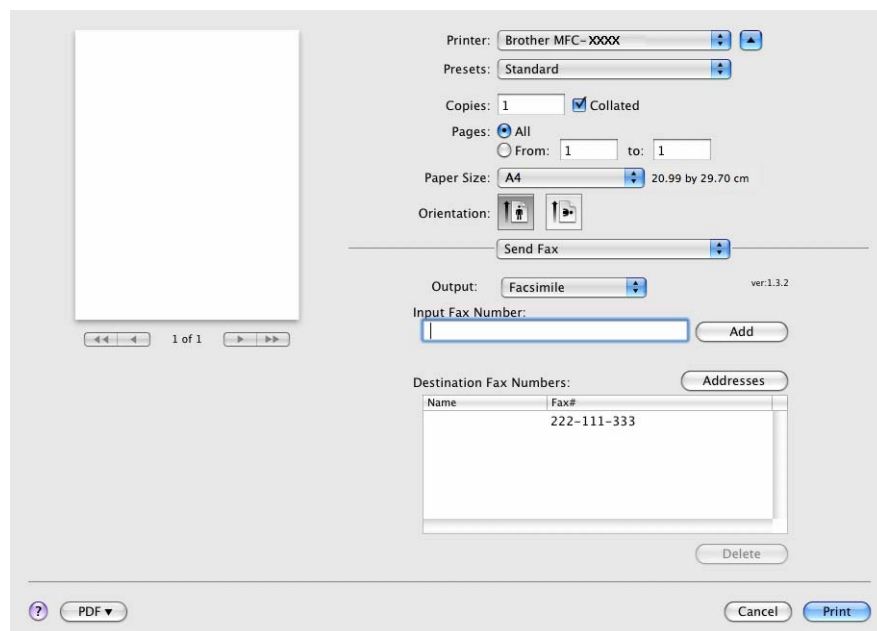

## Húzzon át egy vCardot a Mac OS X Címjegyzék alkalmazásból (Mac OS X 10.3.9 – 10.4.x)

Egy faxeszám megadásához használhat vCard-ot (elektronikus névjegykártyát) a Mac OS X **Address Book** (Címjegyzék) alkalmazásból.

- 1 Kattintson az **Address Book** (Címjegyzék) lehetőségre.
- 2 Húzzon át egy vCard-ot a Mac OS X **Address Book** (Címjegyzék) alkalmazásból a **Destination Fax Numbers** (Címzettek fax számai) mezőbe.

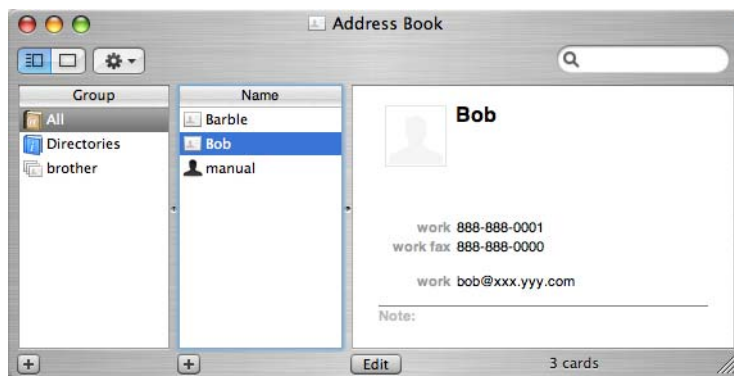
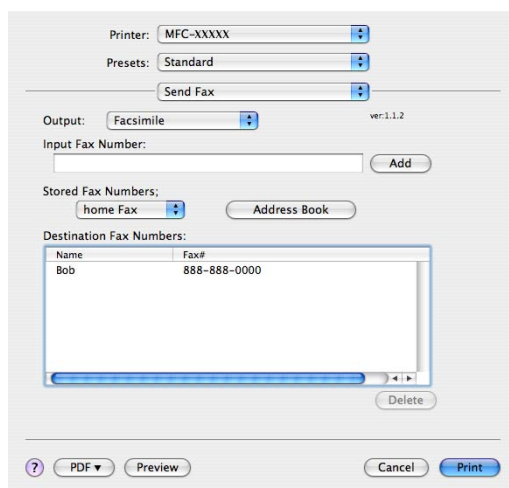

### Megjegyzés

Ha munkahelyi és otthoni számokat egyaránt tárol a Mac OS X Címjegyzékben, akkor válasszon a **work fax** (munkahelyi fax) vagy a **home Fax** (otthoni fax) lehetőségek közül a **Stored Fax Numbers** (Tárolt fax számok) előugró menüben, majd húzzon át egy vCard-ot.

- 3 Amikor befejezte a fax címzését, kattintson a **Print** (Nyomtatás) gombra.

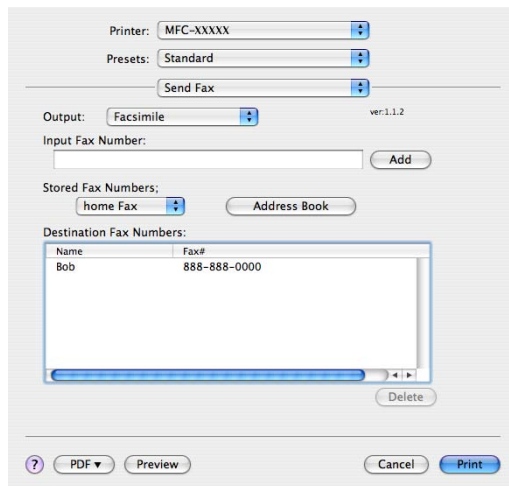

### Megjegyzés

A használt vCard-nak tartalmaznia kell egy **work fax** (munkahelyi fax) vagy **home Fax** (otthoni fax) számot.

7

## A Mac OS X 10.5.x – 10.6.x Címek panel használata

Egy fax címzéséhez használhatja az **Addresses** (Címek) gombot.

- 1 Kattintson az **Addresses** (Címek) lehetőségre.

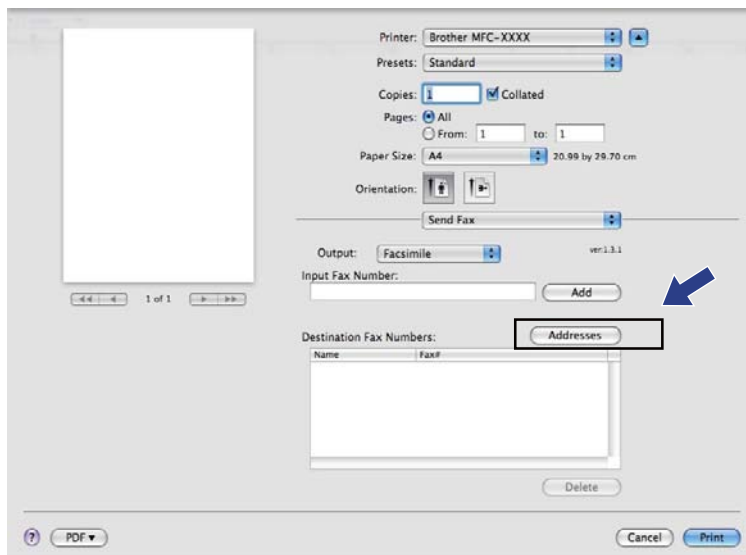

- 2 Válassza ki a faxszámot az **Addresses** (Címek) panelből, majd kattintson a **To** (Címzett) gombra.

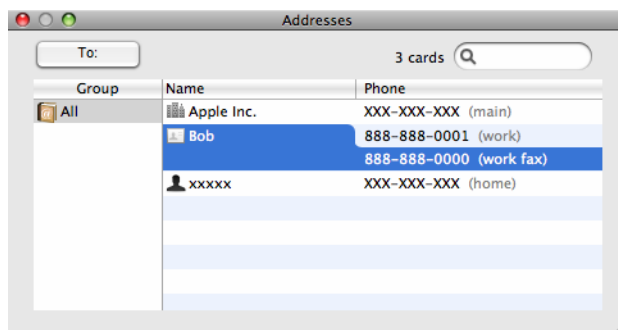

- 3 Amikor befejezte a fax címzését, kattintson a **Print** (Nyomtatás) gombra.

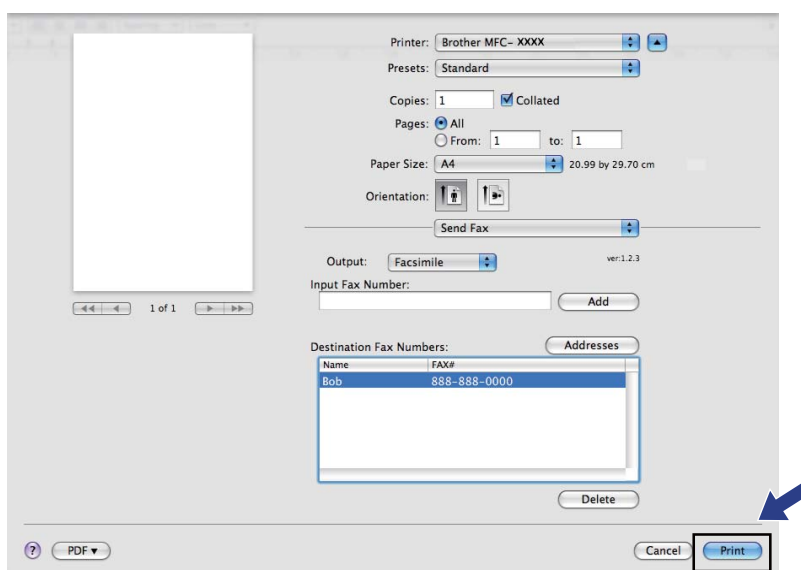

## Szkenelés Macintoshból

A Brother készülék szoftvere tartalmaz egy TWAIN szkennelési programot Macintoshhoz. Ezt a Macintosh TWAIN szkennelési programot bármilyen olyan alkalmazással használhatja, amely támogatja a TWAIN szabványt.



### Megjegyzés

Ha egy hálózati készülékről szeretne szkennelni, válassza ki a hálózati készüléket az eszközkiválasztó alkalmazás segítségével, amely a **Macintosh HD/Library/Printers/Brother/Utilities/DeviceSelector** útvonalon keresztül vagy a ControlCenter2 program **Model** (Típus) előugró menüjéből érhető el.

Indítsa el a TWAIN-kompatibilis Macintosh alkalmazást. Amikor először használja a Brother TWAIN illesztőprogramját, állítsa be alapértelmezett illesztőprogramnak a **Select Source** (Forrás kiválasztása) segítségével. Minden dokumentum esetén, amit ezután szkennel, válassza az **Acquire Image Data** (Képadatok betöltése) vagy a **Acquire** (Betöltés) opciót. A szkennelési illesztőprogramjának kiválasztását lehetővé tevő menülehetőség az alkalmazástól függ.

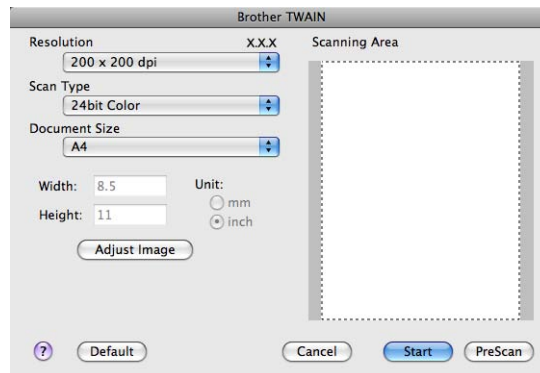

### Megjegyzés

Az alapértelmezett meghajtó kiválasztása dokumentumok szkenneléséhez a használt alkalmazástól függően változhat.



## Kép szkennelése Macintoshba

Beszkennehet egész oldalt, vagy annak egy részét, a dokumentum előnézeti szkennelésével.

### Egész oldal szkennelése

- 1 Helyezze be a dokumentumot.
- 2 Szükség esetén végezze el az alábbi beállításokat a Szkenner beállítás párbeszédablakban:
  - **Resolution** (Felbontás)
  - **Scan Type** (Szkennelés típus)
  - **Document Size** (Dokumentum méret)
  - **Brightness** (Fényerő)
  - **Contrast** (Kontraszt)
- 3 Kattintson a **Start** gombra.  
Amikor befejeződött a szkennelés, a kép megjelenik a grafikai alkalmazásban.

### Kép előzetes szkennelése

A **PreScan** (Előkép) gomb segítségével megtekintheti az előzetes képet, és levághatja kép szükségtelen részeit. Amikor biztosra benne, hogy a megfelelő területet fogja beszkenneelni, kattintson a **Start** gombra a Szkenner beállítása párbeszédablakban a kép szkenneléséhez.

- 1 Helyezze be a dokumentumot.
- 2 Kattintson a **PreScan** (Előkép)-re.  
A készülék beszkenne az egész képet a Macintoshba, és az megjelenik a **Scanning Area** (Szkennelési terület) mezőben.
- 3 Az egérmutató húzásával jelölje ki a szkennelni kívánt részt.

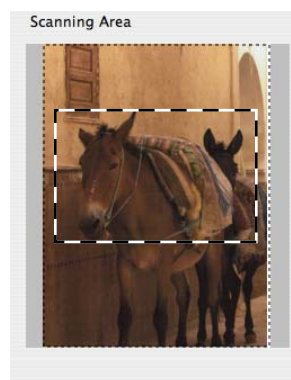

- 4 Helyezze be ismét a dokumentumot az ADF-be.



#### Megjegyzés

Ha a szkennelővegre helyezte a dokumentumot az 1 lépésben, hagyja ki ezt a lépést.

- 5 Szükség esetén végezze el a Szkenner beállítás párbeszédablakban a **Resolution** (Felbontás), **ScanType** (Szkenneléstípus), **Brightness** (Fényerő) és **Contrast** (Kontraszt) beállításait.
- 6 Kattintson a **Start** gombra.  
Ez alkalommal csak a dokumentum kiválasztott része jelenik meg az alkalmazás ablakában.
- 7 Módosíthatja a képet képszerkesztő szoftverrel.

## Beállítások a Szkenner ablakban

### Felbontás

Kiválaszthatja a szkennelés felbontását a **Resolution** (Felbontás) előugró menüből. A nagyobb felbontás több memóriát és időt igényel, de jobb minőségű képet ad. Az alábbi táblázat a kiválasztható felbontásokat és felhasználható színeket mutatja.

Resolution (Felbontás)	Black & White (Fekete-fehér)/ Gray (Error Diffusion) (Szürke (Hibás szétosztás))	256 Color (256 Szín)	True Gray (Valódi szürke)/ 24bit Color (24bit Szín)
100 x 100 dpi	Igen	Igen	Igen
150 x 150 dpi	Igen	Igen	Igen
200 x 200 dpi	Igen	Igen	Igen
300 x 300 dpi	Igen	Igen	Igen
400 x 400 dpi	Igen	Igen	Igen
600 x 600 dpi	Igen	Igen	Igen
1200 x 1200 dpi	Igen	Nem	Igen
2400 x 2400 dpi	Igen	Nem	Igen
4800 x 4800 dpi	Igen	Nem	Igen
9600 x 9600 dpi	Igen	Nem	Igen
19200 x 19200 dpi	Igen	Nem	Igen

### ScanType (Szkenneléstípus)

#### ■ Black & White (Fekete-fehér)

Szöveghez vagy vonalrajzokhoz használható.

#### ■ Gray (Error Diffusion) (Szürke (Hibás szétosztás))

Fényképekhez vagy grafikához használható. (A Hibás szétosztás egy módszer szimulált szürke képek létrehozására valódi szürke pontok használata nélkül. A fekete pontok speciális mintába rendeződnek, ami szürke hatást kelt.)

#### ■ True Gray (Valódi szürke)

Fényképekhez vagy grafikához használható. Ez a mód pontosabb, mivel 256 szürke árnyalatot használ.

#### ■ 256 Color (256 Szín)

256 színt használ a kép szkennelése során.

### ■ **24bit Color** (24bit Szín)

Akár 16,8 millió színt használ a kép szkennelése során.

Bár a **24bit Color** (24bit Szín) beállítás biztosítja a legpontosabb színvisszaadást, a kép fájlmérete körülbelül háromszor nagyobb lesz, mint a **256 Color** (256 Szín) beállítással beolvasott fájlké. Ez igényli a legtöbb memóriát és leghosszabb átviteli időt.

## Document Size (Dokumentum méret)

Válasszon az alábbi dokumentumméretekből:

- A4
- JIS B5
- Letter
- Legal
- A5
- Executive
- Business Card (Névjegy)

Névjegykártyák szkenneléséhez válassza a **Business Card** (Névjegy) méretet, majd helyezze a névjegyet a nyomtatott résszel lefelé a szkennelő bal felső sarkába, ahogyan azt a készülék dokumentumvezetői jelzik.

- 10 × 15 cm
- 13 × 20 cm
- 9 × 13 cm
- 13 × 18 cm
- Postcard 1 (Levelezőlap 1)
- Postcard 2 (Double) (Levelezőlap 2 (dupla))
- Custom (Egyéni) (A felhasználó által módosítható 8,9 × 8,9 mm és 215,9 × 355,6 mm között.)

Ha az egyéni méretet választja, beállíthatja a szkennelési területet. Kattintás után tartsa lenyomva az egér gombját, és az egér húzásával állítsa be kép méretét.

**Width** (Szélesség): írja be az egyéni méret szélességét.

**Height** (Magasság): írja be az egyéni méret magasságát.



### **Megjegyzés**

A felhasználó által módosítható 8,9 × 8,9 és 215,9 × 355,6 mm között.

## A kép módosítása

### ■ Brightness (Fényerő)

Módosíthatja a beállítást (-50 - 50) a legjobb képminőség érdekében. Az alapértelmezés 0, ami egy átlagérték, és a legtöbb kép számára megfelel.

Beállíthatja a **Brightness** (Fényerő) szintjét jobbra vagy balra húzva a görgetősávot, ami világosítja vagy sötétíti a képet. A szint beállításához be is írhat egy számot a mezőbe.

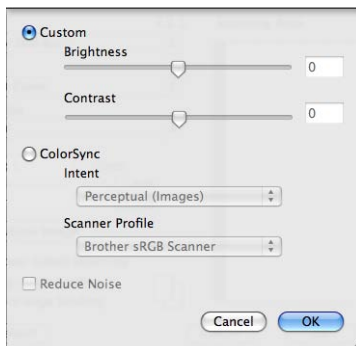

Ha a szkennelt kép túl világos, állítson be alacsonyabb **Brightness** (Fényerő) szintet, és szkennelje újra a dokumentumot.

Ha a szkennelt kép túl sötét, állítson be nagyobb **Brightness** (Fényerő) szintet, és szkennelje újra a dokumentumot.

### Megjegyzés

A **Brightness** (Fényerő) beállítás csak akkor érhető el, ha a **Scan Type** (Szkennelés típusként) lehetőséget **Black & White** (Fekete-fehér), **Gray (Error Diffusion)** (Szürke (Hibás szétosztás)), **True Gray** (Valódi szürke) vagy **24bit Color** (24bit Szín) értékre állította.

### ■ Contrast (Kontraszt)

Növelheti vagy csökkentheti a kontraszt szintjét a görgetősáv jobbra vagy balra mozgatásával. A növelés kiemeli a kép sötét és világos területeit, míg a csökkentés több részletet jelenít meg a szürke területeken. A **Contrast** (Kontraszt) beállításához be is írhat egy számot a mezőbe.

### Megjegyzés

A **Contrast** (Kontraszt) beállítás csak akkor érhető el, ha a **Scan Type** (Szkennelés típusként) lehetőséget **Gray (Error Diffusion)** (Szürke (Hibás szétosztás)) vagy **True Gray** (Valódi szürke) értékre állította.

### ■ Reduce Noise (Zajcsökkentés)

Ezzel az opcióval javíthat a szkennelt képek minőségén. A **Reduce Noise** (Zajcsökkentés) lehetőség akkor érhető el, ha **24bit Color** (24bit Szín) beállítást használ 300 × 300 dpi, 400 × 400 dpi vagy 600 × 600 dpi szkennelési felbontások esetén.

Ha olyan fotókat vagy más képeket szkennel, amelyeket szövegszerkesztőben vagy más grafikai alkalmazásban kíván használni, akkor próbáljon ki különböző **Resolution** (Felbontás), **Scan Type** (Szkennelés típus), **Brightness** (Fényerő) és **Contrast** (Kontraszt) beállításokat, hogy megállapítsa, melyik felel meg leginkább igényeinek.

## A Presto! PageManager használata

A Presto! PageManager egy olyan alkalmazás, amelynek segítségével a Macintosh programban lévő dokumentumait kezelheti. Mivel a Presto! PageManager alkalmazás a legtöbb kép- és szövegszerkesztő programmal kompatibilis, egyedülálló lehetőségeket nyújt a Macintosh fájlok kezeléséhez. A Presto! PageManager alkalmazásba integrált OCR szoftverrel egyszerűen kezelheti a dokumentumait, szerkesztheti az e-mail üzeneteit és fájljait, illetve könnyedén beolvashatja a dokumentumokat.

Ha a készüléket szkennerként használja, azt javasoljuk, hogy telepítse a Presto! PageManager programot. A Presto! PageManager telepítéséhez lásd a *Gyors telepítési útmutatót*.



### Megjegyzés

A NewSoft Presto! PageManager 7 teljes felhasználói útmutatóját a NewSoft Presto! PageManager 7 alkalmazás **Help** (Súgó) ikonjára kattintva tekintheti meg.

## Funkciók

- OCR: Egy lépésben beszkennelhet egy képet, felismerheti a szöveget, és szerkesztheti azt szövegszerkesztővel.
- Kép szerkesztése: Módosíthat, vághat és elforgathat képeket, vagy megnyithatja azokat egy tetszőleges képszerkesztő programban.
- Megjegyzések: Eltávolítható megjegyzéseket, címkéket és rajzokat adhat a képekhez.
- Fastruktúra ablak: Megtekintheti és módosíthatja a mappák rendszerét.
- Miniatűr ablak: A fájlokat miniatűrként megtekintve könnyen azonosíthatja azokat.

## A Presto! PageManager rendszerkövetelményei

- Mac OS X 10.3.9 vagy újabb verzió
- CD-ROM meghajtó
- Merevlemez legalább 400 MB szabad tárhellyel a telepítéshez

## NewSoft műszaki támogatás

---

### USA

Cég neve: NewSoft America Inc.  
Postai cím: 47102 Mission Falls Court, Suite 202 Fremont CA 94539  
Telefon: 510-770-8900  
Fax: 510-770-8980  
E-mail cím: [contactus@newsoftinc.com](mailto:contactus@newsoftinc.com)  
URL: <http://www.newsoftinc.com/>

### Kanada

E-mail cím: [contactus@newsoftinc.com](mailto:contactus@newsoftinc.com) (angol)

### Németország

Cég neve: SoftBay GmbH  
Postai cím: Carlstraße 50, D-52531, Übach-Palenberg  
Telefon: 0900 1 409640  
(Csak Németországból indított hívások számára fenntartva; nem díjmentes; percdíj: 0,59 euró)  
E-mail cím: [de.nsc@newsoft.eu.com](mailto:de.nsc@newsoft.eu.com)  
URL: <http://de.newsoft.eu.com/>

### Egyesült Királyság

Cég neve: Avanquest UK  
Postai cím: The Software Centre East Way, Lee Mill Industrial Estate Plymouth Devon. PL21 9GE  
Telefon: 44-01752-201148  
Fax: 44-01752-894833  
E-mail cím: [uk.nsc@newsoft.eu.com](mailto:uk.nsc@newsoft.eu.com)  
URL: <http://uk.newsoft.eu.com/>

### Franciaország

Cég neve: 5CA  
Telefon: 089-965-01-09  
(Csak Franciaországból indított hívások számára fenntartva; nem díjmentes; percdíj: 1,35 € + 0,34 €)  
E-mail cím: [fr.nsc@newsoft.eu.com](mailto:fr.nsc@newsoft.eu.com)  
URL: <http://fr.newsoft.eu.com/>

### **Olaszország**

Cég neve: 5CA  
Telefon: 0899399878  
(Csak Olaszországból indított hívások számára fenntartva; nem díjmentes;  
percdíj: 0,80 euró)  
E-mail cím: [it.nsc@newsoft.eu.com](mailto:it.nsc@newsoft.eu.com)  
URL: <http://it.newsoft.eu.com/>

### **Spanyolország**

Cég neve: 5CA  
Telefon: 0807505598  
(Csak Spanyolországból indított hívások számára fenntartva; nem díjmentes;  
percdíj: 0,94 euró)  
E-mail cím: [sp.nsc@newsoft.eu.com](mailto:sp.nsc@newsoft.eu.com)

### **Egyéb országok**

E-mail cím: [tech@newsoft.eu.com](mailto:tech@newsoft.eu.com) (English)

**Megjegyzés**

A ControlCenter2-ben elérhető funkciók a készülék típusától függően eltérőek lehetnek.

## A ControlCenter2 használata

A ControlCenter2 egy segédprogram szoftver, amellyel gyorsan és könnyen elérheti a leggyakrabban használt alkalmazásokat. A ControlCenter2 használata esetén nem szükséges az egyes alkalmazások kézi indítása. Az ikon megjelenik a menüsoron. A ControlCenter2 ablak megnyitásához, kattintson a  ikonra és válassza az **Open** (Megnyitás) opciót. A ControlCenter2-ben az alábbi műveleteket végezheti el:

- 1 Közvetlen szkennelés fájlba, E-mailbe, szövegszerkesztő vagy grafikai alkalmazásba. (1)
- 2 Az egyedi szkennelés gombok segítségével beállíthat egy gombot az alkalmazási igényeknek megfelelően. (2)
- 3 A Macintoshon keresztül használható másolási funkciók elérése. (3)
- 4 A készülék konfigurálásához szükséges beállítások elérése. (4)
- 5 A **Model** (Típus) előugró menüből kiválaszthatja, hogy melyik készülékhez fog kapcsolódni a ControlCenter2. (5)  
Ezenkívül megnyithatja a **Device Selector** (Eszközválasztó) ablakot az **Other** (Egyéb) opcióval a **Model** (Típus) előugró menüben.
- 6 Megnyithatja az egyes funkciókhoz tartozó beállítás ablakokat a **Configuration** (Konfiguráció) gombbal. (6)

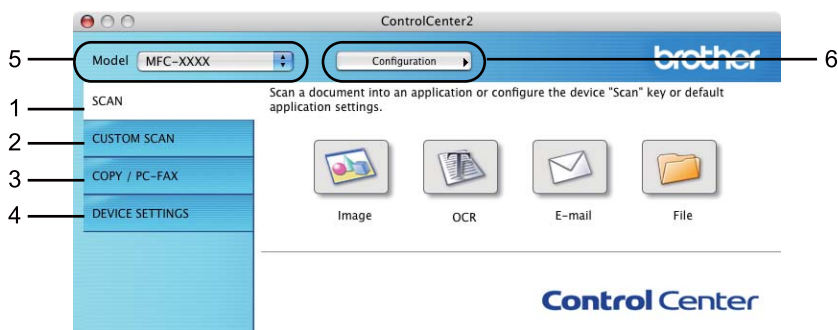



## Az automatikus betöltés funkció kikapcsolása

---

Ha nem akarja, hogy a ControlCenter2 a Macintosh számítógép minden indításakor automatikusan elinduljon, végezze el az alábbi lépéseket.

- 1 Kattintson a ControlCenter2 ikonra a menüsoron, és válassza ki a **Preferences** (Beállítások) menüpontot.  
A ControlCenter2 beállítás ablak jelenik meg.
- 2 Szüntesse meg a **Start ControlCenter on computer startup** (ControlCenter program indítása a számítógép indításakor) jelölését.
- 3 Kattintson az **OK**-ra az ablak bezárásához.



### Megjegyzés

A ControlCenter2 alkalmazás ikonját a **Macintosh HD/Library/Printers/Brother/Utilities/ControlCenter** útvonalon érheti el.

---

## Szkennelés

Négy szkennelés gomb használható a **Scan To Image** (Képbe szkennelés), **Scan To OCR** (Szkennelés OCR-be), **Scan To E-mail** (E-mailbe szkennelés) és a **Scan To File** (Fájlba szkennelés) alkalmazásokhoz.

- **Image** (Kép) (Alapértelmezés: *Apple Preview*)

Segítségével közvetlenül másolhat egy oldalt bármilyen grafikai néző/szerkesztő alkalmazásba.

Használandó alkalmazásként megadható az Adobe® Photoshop® vagy bármely egyéb, a Macintosh számítógépén lévő képszerkesztő program.

- **OCR** (Alapértelmezés: *Apple TextEdit*)

Segítségével bemásolhat egy oldalt vagy dokumentumot, majd az automatikus OCR-alkalmazással a szöveget (nem képet) egy szövegszerkesztőbe emelheti. Kiválaszthat egy szövegszerkesztő programot, például a Microsoft® Word-öt, vagy bármely egyéb, a Macintosh számítógépén lévő szövegszerkesztő programot. A Presto! PageManager alkalmazást telepítenie kell a Macintosh számítógépre.

- **E-mail** (Alapértelmezés: *az Ön alapértelmezett e-mail szoftvere*)

Segítségével egy oldalt vagy dokumentumot standard csatolmányként közvetlenül az e-mail alkalmazásba másolhat. Megadhatja a fájl típusát és a mellékelt állomány felbontását.

- **File** (Fájl)

Segítségével közvetlenül lemezfájlba másolhat. Ha szükséges, megváltoztathatja a fájltypust és a célmappát.

A ControlCenter2 lehetővé teszi, hogy minden szkennelési tulajdonsághoz beállítsa a készülék **Scan (Szkennel)** hardver gombját és a ControlCenter2 szoftver gombját. Ha konfigurálni szeretné a **Scan (Szkennel)** hardvergombot a készüléken, válassza a **Device Button** (Készülék gomb) elemet (kattintson a ControlCenter valamennyi gombjára, miközben nyomva tartja a **Ctrl** gombot, és válassza a **Device Button** (Készülék gomb) elemet) a konfigurációs menüben valamennyi **SCAN** (SZKENNELÉS) gomb esetén. Ha konfigurálni szeretné a szoftver gombot a ControlCenter2-ben, válassza a **Software Button** (Szoftver gomb) fület (kattintson a ControlCenter valamennyi gombjára, miközben nyomva tartja a **Ctrl** gombot, és válassza a **Software Button** (Szoftver gomb) elemet) a konfigurációs menüben valamennyi **SCAN** (SZKENNELÉS) gomb esetén.



## Fájltípusok

A fájlípusok alábbi listájából választhat mellékelt fájlok létrehozásakor, vagy mappába történő mentéskor. Válassza ki a megjelenő menüből a fájlípusot, amelyben a beszkenelt képeket menteni kívánja.

- Windows Bitmap (\*.bmp)
- JPEG (\*.jpg)
- TIFF (\*.tif)
- TIFF Multi-Page (\*.tif)
- Portable Network Graphics (\*.png)
- PDF (\*.pdf)
- Biztonságos PDF (\*.pdf)



### Megjegyzés

- Ha a fájl típusát TIFF vagy több oldalú TIFF értékre állítja, akkor kiválaszthatja a „Nem tömörített” vagy „Tömörített” opciókat.
- A titkosított PDF funkció a Képbe szkennelés, az E-mailbe szkennelés és a Fájlba szkennelés funkciók esetén használható.

## Dokumentumméret

A dokumentumméretet a legördülő listában választhatja ki. Ha 1-ről 2-re dokumentumméretet, pl. **1 to 2 (A4)** (1-ről 2-re (A4)) választ, akkor a szkennelt kép két A5 méretű dokumentumra lesz felosztva.

## Kép (példa: Apple Preview)

A **Scan To Image** (Képbe szkennelés) funkció segítségével egy képet közvetlenül egy grafikai alkalmazásba szkennelhet be szerkesztés céljából. Az alapértelmezett beállítások megváltoztatásához kattintson a gombra, miközben lenyomva tartja a **Ctrl** gombot, és válassza ki a **Software Button** (Szoftver gomb) fület.

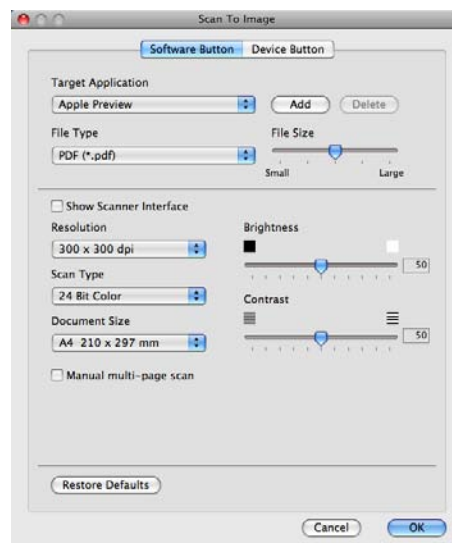

Ha szkennelés során az előzetes szkennelés használatával ki akarja vágni az oldal egy részét, jelölje be a **Show Scanner Interface** (Lapolvasó illesztő megjelenítése) négyzetet.

Szükség esetén változtassa meg a többi beállítást.

A célalkalmazás megváltoztatásához válassza ki a célalkalmazást a **Target Application** (Cél alkalmazás) előugró menüben. Hozzáadhat egy alkalmazást a listákhoz, ha az **Add** (Hozzáadás) gombra kattint.



Adja meg az **Application Name** (Alkalmazás nevét) (legfeljebb 30 karakter), és válassza ki a kívánt alkalmazást a **Browse** (Tallózás) gombra kattintva. Ezenkívül válassza ki a **File Type** (Fájltípus) az előugró menüben.

Törölhet egy hozzáadott alkalmazást. Egyszerűen válassza ki az **Application Name** (Alkalmazás nevét), és kattintson a **Delete** (Törlés) gombra.



### Megjegyzés

Ez a funkció elérhető a **Scan To E-mail** (E-mailbe szkennelés) és a **Scan To OCR** (Szkennelés OCR-be) lehetőségek számára is. Az ablak a funkciótól függően változhat.

Ha a **Secure PDF** (Titkosított PDF) lehetőséget választja a **File Type** (Fájltípus) listából, akkor a **Set PDF Password** (PDF-jelszó beállítása) párbeszédablak jelenik meg. Adja meg a jelszót a **Password** (Jelszó) és a **Re-type Password** (Jelszó újbóli beírása) részekben, majd kattintson az **OK** gombra.

### Megjegyzés

A **Secure PDF** (Titkosított PDF) funkció az E-mailbe szkennelés és a Fájlbba szkennelés opcióknál is elérhető.

## OCR (szövegszerkesztő alkalmazás)

A **Scan To OCR** (Szkenelés OCR-be) funkció a grafikai adatokat szöveggé alakítja, ami bármilyen szövegszerkesztő alkalmazással szerkeszthető. Megváltoztathatja az alapértelmezett szövegszerkesztő alkalmazást.

A **Scan To OCR** (Szkenelés OCR-be) konfigurálásához kattintson a gombra a **Ctrl** billentyű nyomva tartása közben, majd válassza a **Software Button** (Szoftver gomb) elemet.

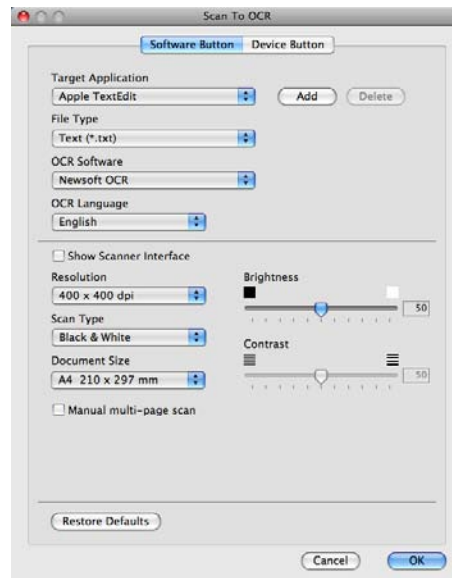

A szövegszerkesztő alkalmazás megváltoztatásához, válassza ki a megfelelő szövegszerkesztő alkalmazást a **Target Application** (Cél alkalmazás) előugró menüből. Hozzáadhat egy alkalmazást a listákhoz, ha az **Add** (Hozzáadás) gombra kattint. Egy alkalmazás törléséhez kattintson a **Delete** (Törlés) gombra.

Ha szkennelés során az előzetes szkennelés használatával ki akarja vágni az oldal egy részét, jelölje be a **Show Scanner Interface** (Lapolvasó illesztő megjelenítése) négyzetet.



### Megjegyzés

Az OCR-be szkennelési funkciója angol, francia, német, holland, olasz, spanyol, portugál, dán, svéd, japán, valamint hagyományos és egyszerűsített kínai nyelven érhető el.

## E-mail

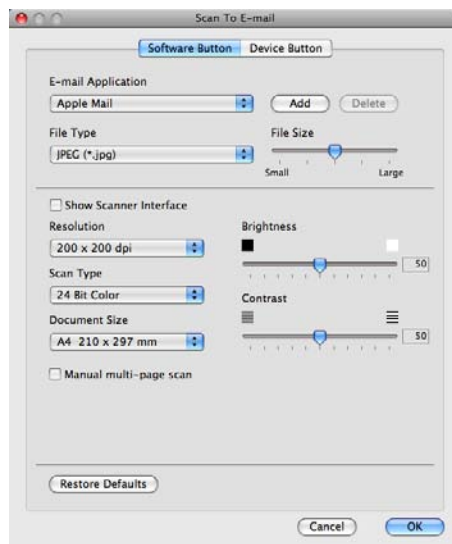

A **Scan To E-mail** (E-mailbe szkennelés) segítségével beszkennelehet egy dokumentumot az alapértelmezett E-mail alkalmazásba, így a szkennelt anyagot csatolva elküldheti. Az alapértelmezett E-mail alkalmazás vagy fájl mellékletek típusának megváltoztatásához kattintson a gombra, miközben lenyomva tartja a **Ctrl** gombot, és válassza ki a **Software Button** (Szoftver gomb) elemet.

Az E-mail alkalmazás megváltoztatásához válassza ki a kívánt E-mail alkalmazást az **E-mail Application** (alkalmazás) előugró menüből. Hozzáadhat egy alkalmazást a listákhoz, ha az **Add** (Hozzáadás) gombra kattint <sup>1</sup>. Egy alkalmazás törléséhez kattintson a **Delete** (Törlés) gombra.

<sup>1</sup> Amikor először indítja el a ControlCenter2-t, megjelenik egy alapértelmezett lista a kompatibilis E-mail alkalmazásokkal a menüben. Ha egyedi alkalmazás használata során problémák merülnek fel a ControlCenter2 használatával, válasszon egy alkalmazást a listából.

Ha szkennelés során az előzetes szkennelés használatával ki akarja vágni az oldal egy részét, jelölje be a **Show Scanner Interface** (Lapolvasó illesztő megjelenítése) négyzetet.

## Fájl

A **Scan To File** (Fájlba szkennelés) gomb segítségével egy a merevlemezen lévő mappába szkennelhet be egy képet, bármilyen fájl formátumban. E funkció segítségével könnyen archiválhatja papíron lévő dokumentumait. A fájltypus és mappa beállításához kattintson a gombra, miközben lenyomva tartja a **Ctrl** gombot, és válassza ki a **Software Button** (Szoftver gomb) elemet.

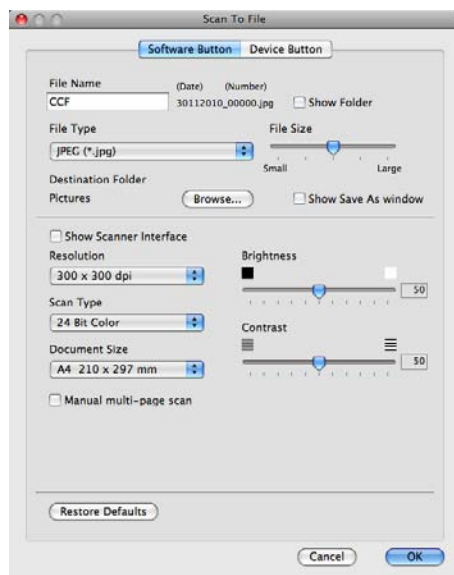

Megváltoztathatja a fájl nevét. Írja be a dokumentumhoz használni kívánt fájlnevet (100 karakterig) a **File Name** (Fájl neve) mezőben. A fájlnev a beírt fájlnevből, az aktuális dátumból és sorszámból fog állni.

Válassza ki az elmentett kép **File Type** (Fájltypus) az előugró menüből. Elmentheti a fájlt egy alapértelmezett mappába, vagy kiválaszthatja a kívánt mappát a **Browse** (Tallózás) gombra kattintva.

Ha meg kívánja jeleníteni a beszkenelt kép tárolási helyét a szkennelést követően, jelölje be a **Show Folder** (Mappa megjelenítése) négyzetet. Ha minden alkalommal meg akarja határozni a szkennelt kép rendeltetési helyét, jelölje be a **Show Save As window** (Mentés másként ablak megjelenítése) négyzetet.

Ha szkennelés során az előzetes szkennelés használatával ki akarja vágni az oldal egy részét, jelölje be a **Show Scanner Interface** (Lapolvasó illesztő megjelenítése) négyzetet.



### Megjegyzés

A támogatott fájltypusokhoz lásd a *Fájltypusok* című részt a(z) 163. oldalon!.

## SZKENNELÉS EGYEDI BEÁLLÍTÁSSAL

Négy gomb van, amit szkennelési műveleteihez egyénileg beállíthat.

Egy gomb egyedi beállításához kattintson a gombra, miközben lenyomva tartja a **Ctrl** gombot, és megjelenik a konfiguráló ablak. Négy szkennelési funkció létezik: **Scan to Image** (Képbe szkennelés), **Scan to OCR** (OCR-be szkennelés), **Scan to E-mail** (E-mailbe szkennelés) és **Scan to File** (Fájlba szkennelés).

### ■ Scan to Image (Képbe szkennelés)

Segítségével közvetlenül másolhat egy oldalt bármilyen grafikai néző/szerkesztő szoftverbe. Célalkalmazásként kiválaszthat bármilyen képszerkesztő alkalmazást a Macintoshon.

### ■ Scan to OCR (OCR-be szkennelés)

A beszkennt dokumentumokat szerkeszthető szöveges fájlkká alakítja. Kiválaszthatja a célalkalmazást a szerkeszthető szöveg számára. Ehhez a funkcióhoz telepíteni kell a Presto! PageManager alkalmazást.

### ■ Scan to E-mail (E-mailbe szkennelés)

A beszkennt képeket E-mail üzenethez csatolja. Kiválaszthatja a mellékelt fájl típusát, és létrehozhat egy gyors küldési listát az E-mail címtárból kiválasztott E-mail címekből.

### ■ Scan to File (Fájlba szkennelés)

Segítségével elmentheti a beszkennt képet bármelyik mappába a helyi vagy hálózati merevlemezen. Kiválaszthatja a fájl típusát is.





## Fájltípusok

---

A fájlípusok alábbi listájából választhat mellékelt fájlok létrehozásakor, vagy mappába történő mentéskor. Válassza ki a megjelenő menüből a fájlípust, amelyben a beszkenelt képeket menteni kívánja.

- Windows Bitmap (\*.bmp)
- JPEG (\*.jpg)
- TIFF (\*.tif)
- TIFF Multi-Page (\*.tif)
- Portable Network Graphics (\*.png)
- PDF (\*.pdf)
- Biztonságos PDF (\*.pdf)



### Megjegyzés

---

- Ha a fájl típusát TIFF vagy több oldalú TIFF értékre állítja, akkor kiválaszthatja a „Nem tömörített” vagy „Tömörített” opciókat.
  - A titkosított PDF funkció a Képbe szkennelés, az E-mailbe szkennelés és a Fájlba szkennelés funkciók esetén használható.
- 

## Dokumentumméret

---

A dokumentumméretet a legördülő listában választhatja ki. Ha 1-ről 2-re dokumentumméretet, pl. **1 to 2 (A4)** (1-ről 2-re (A4)) választ, akkor a szkennelt kép két A5 méretű dokumentumra lesz felosztva.

## Felhasználó által beállított gomb

---

Egy gomb egyedi beállításához kattintson a gombra, miközben lenyomva tartja a **Ctrl** gombot, és megjelenik a konfiguráló ablak. Kövesse ezeket az irányelveket a gomb beállítása során.

## Képbe szkennelés

### ■ General (Általános) fül

Adja meg a **Name for Custom** (Egyedi beállítás nevét) (legfeljebb 30 karakter) a gomb nevének létrehozásához.

Válassza ki a szkennelés típusát a **Scan Action** (Szkennelés) mezőben.

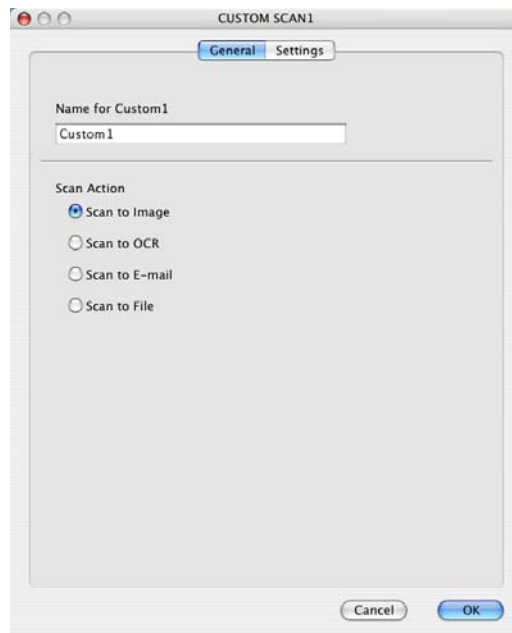

### ■ Settings (Beállítások) fül

Adja meg a **Target Application** (Cél alkalmazás), **File Type** (Fájl típus), **Resolution** (Felbontás), **Scan Type** (Szkennelés típusa), **Document Size** (Dokumentumméret), **Show Scanner Interface** (Lapolvasó illesztő megjelenítése), **Brightness** (Fényerő) és **Contrast** (Kontraszt) beállításait.

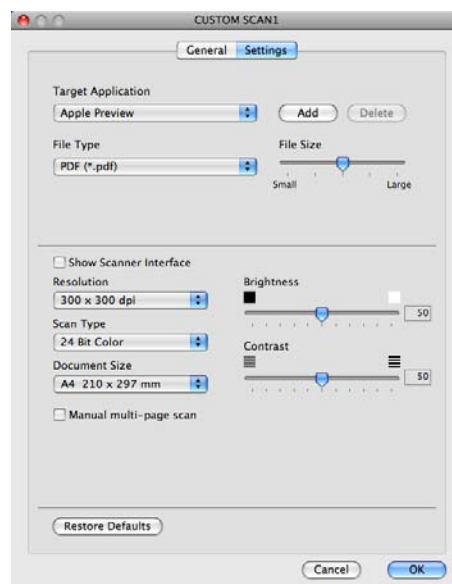

## OCR-be szkennelés

### ■ General (Általános) fül

Adja meg a **Name for Custom** (Egyedi beállítás nevét) (legfeljebb 30 karakter) a gomb nevének létrehozásához.

Válassza ki a szkennelés típusát a **Scan Action** (Szkennelés) mezőben.

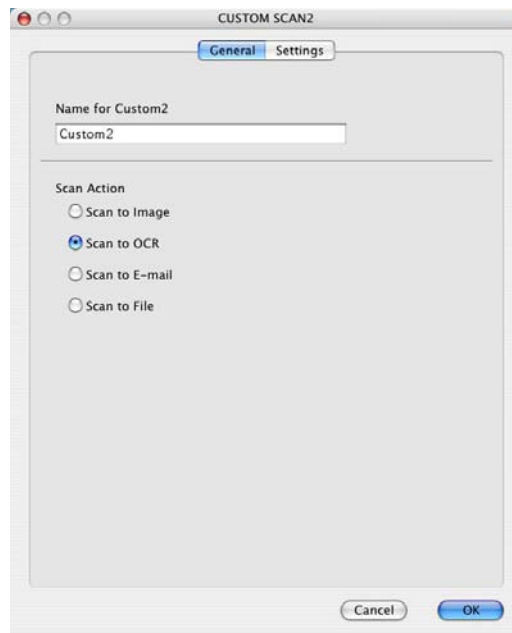

### ■ Settings (Beállítások) fül

Adja meg a **Target Application** (Cél alkalmazás), **File Type** (Fájl típus), **OCR Software** (OCR szoftver), **OCR Language** (Optikai karakterfelismerés nyelve), **Resolution** (Felbontás), **Scan Type** (Szkennelés típusa), **Document Size** (Dokumentumméret), **Show Scanner Interface** (Lapolvasó illesztő megjelenítése), **Brightness** (Fényerő) és **Contrast** (Kontraszt) beállításait.

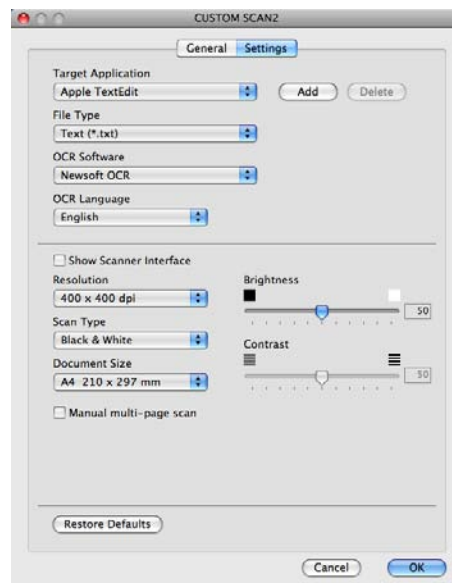

## Megjegyzés

Az OCR-be szkennelési funkciója angol, francia, német, holland, olasz, spanyol, portugál, dán, svéd, japán, valamint hagyományos és egyszerűsített kínai nyelven érhető el.

## E-mailbe szkennelés

### ■ General (Általános) fül

Adja meg a **Name for Custom** (Egyedi beállítás nevét) (legfeljebb 30 karakter) a gomb nevének létrehozásához.

Válassza ki a szkennelés típusát a **Scan Action** (Szkennelés) mezőben.



## ■ Settings (Beállítások) fül

Adja meg az **E-mail Application** (E-mail alkalmazás), **File Type** (Fájl típus), **Resolution** (Felbontás), **Scan Type** (Szkennelés típus), **Document Size** (Dokumentumméret), **Show Scanner Interface** (Lapolvasó illesztő megjelenítése), **Brightness** (Fényerő) és **Contrast** (Kontraszt) beállításait.

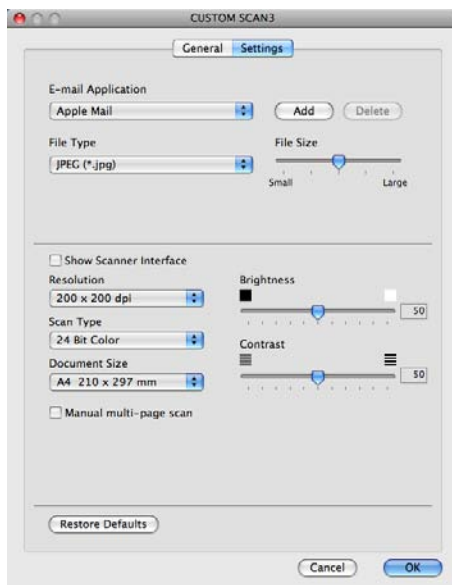

## Fájlba szkennelés

### ■ General (Általános) fül

Adja meg a **Name for Custom** (Egyedi beállítás nevét) (legfeljebb 30 karakter) a gomb nevének létrehozásához.

Válassza ki a szkennelés típusát a **Scan Action** (Szkennelés) mezőben.



## ■ Settings (Beállítások) fül

Válassza ki a fájl formátumát a **File Type** (fájl típus) előugró menüben. Elmentheti a fájlt egy alapértelmezett mappába, vagy kiválaszthatja a kívánt mappát a **Browse** (Tallózás) gombra kattintva.

Adja meg a **Resolution** (Felbontás), **Scan Type** (Szkennelés típus), **Document Size** (Dokumentumméret), **Show Scanner Interface** (Lapolvasó illesztő megjelenítése), **Brightness** (Fényerő) és **Contrast** (Kontraszt) használandó beállításait, és írja be a fájlnevet, ha meg szeretné változtatni.

Ha meg akarja adni a szkennelt kép mentési helyét, jelölje be a **Show Save As Window** (Mentés másként ablak megjelenítése) négyzetet.

Ha szkennelés során az előzetes szkennelés használatával ki akarja vágni az oldal egy részét, jelölje be a **Show Scanner Interface** (Lapolvasó illesztő megjelenítése) négyzetet.

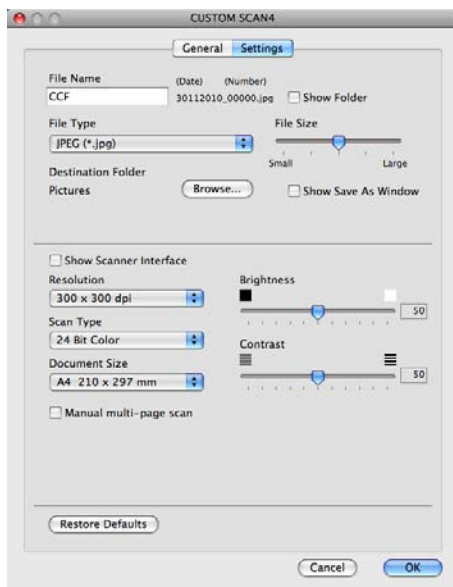

## MÁSOLÁS/PC-FAX (a PC-FAX csak az MFC-9120CN és MFC-9320CW modelleknél használható)

**MÁSOLÁS** - Segítségével a Macintosh számítógéppel és bármely nyomtatóillesztő programmal jobb minőségű másolást hajthat végre. Beszkennelhet egy oldalt és másolatokat készíthet a gép nyomtatóillesztő programjának bármelyik funkciójával, illetve a másolás kimenetét a Macintosh számítógépen telepített bármelyik standard nyomtató illesztőprogramjára irányíthatja, beleértve a hálózati nyomtatókat is.

**PC-FAX** - Segítségével a bemásolt oldalt vagy dokumentumot Macintosh számítógépről automatikusan elküldheti fax formájában. (csak az MFC-9120CN és MFC-9320CW modellek esetén)

Akár négy gombbal konfigurálhatja kedvenc beállításait.

A **Copy1** (Másolás 1)-**Copy4** (Másolás 4) gombok egyénileg beállíthatók a haladó másolási funkciók használatához, mint például az N az 1-ben nyomtatás.



A **Copy** (Másolás) gombok használatához állítsa be a nyomtató illesztőprogramot, kattintson a gombra, és közben tartsa lenyomva a **Ctrl** gombot.

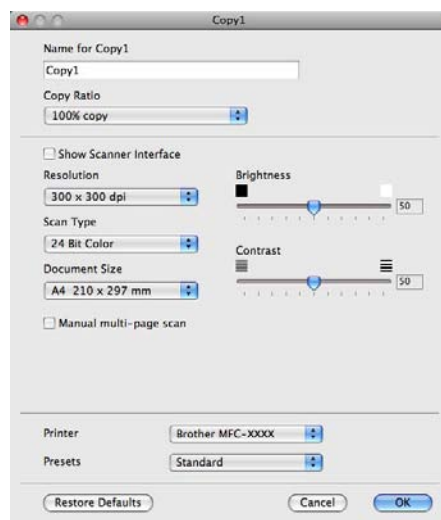

Írjon be egy nevet a **Name for Copy** (Másolat neve) mezőbe (legfeljebb 30 karakter).

Adja meg a **Copy Ratio** (Másolási arányt), **Resolution** (Felbontás), **Scan Type** (Szkennelés típus), **Document Size** (Dokumentumméret), **Show Scanner Interface** (Lapolvasó illesztő megjelenítése), **Brightness** (Fényerő) és **Contrast** (Kontraszt) beállításait.

Mielőtt befejezné a **Copy** (Másolás) gomb beállítását, állítsa be a **Printer** (Nyomtató) opciót. Ezután válassza ki a nyomtató beállításokat a **Presets** (Előzetes beállítások) előugró menüből, majd kattintson az **OK**-ra a párbeszédablak bezárásához. Ha a beállított másolás gombra kattint, megnyílik egy nyomtatási párbeszédablak.

### ■ (Mac OS X 10.3.9 – 10.4.x)

A másoláshoz kattintson az előugró menü **Copies & Pages** (Másolatok és oldalak) elemére.

A faxoláshoz kattintson az előugró menü **Send Fax** (Fax küldése) elemére. (Lásd: *Fax küldése (csak az MFC-9120CN és MFC-9320CW modellek esetén)* című részt a(z) 146. oldalon!.)

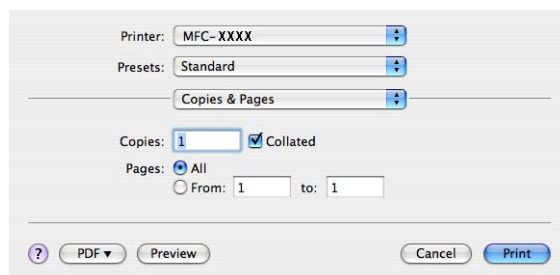

### ■ (Mac OS X 10.5.x – 10.6.x)

További beállítások érdekében kattintson a Nyomtató előugró menüje melletti háromszögre.

A másoláshoz kattintson a **Print** (Nyomtatás) gombra.

A faxoláshoz kattintson a Nyomtató előugró menüje melletti háromszögre, majd kattintson az előugró menü **Send Fax** (Fax küldése) elemére. (Lásd: *Fax küldése (csak az MFC-9120CN és MFC-9320CW modellek esetén)* című részt a(z) 146. oldalon!.)

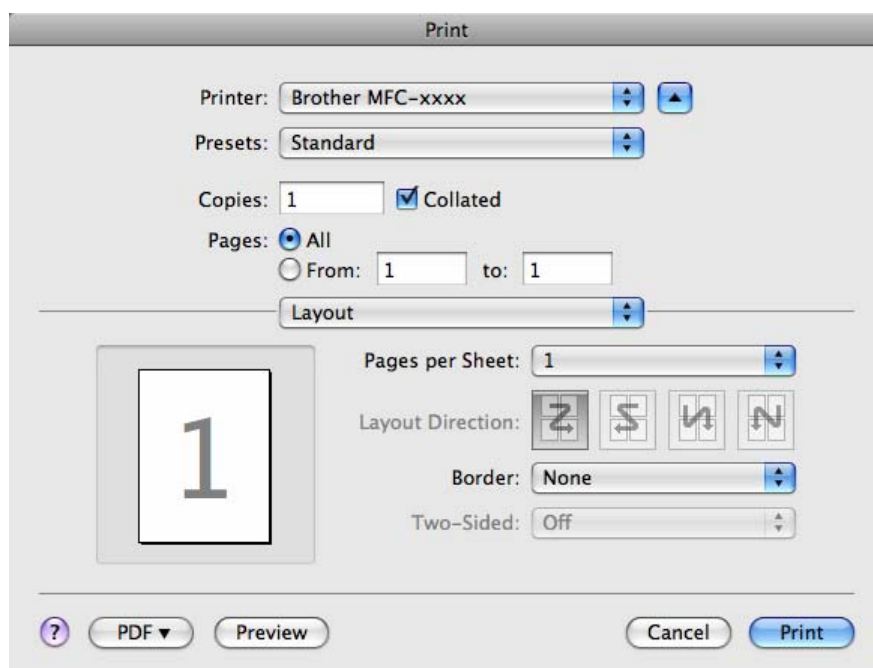
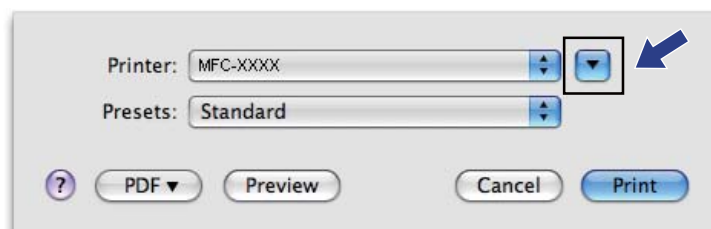



# KÉSZÜLÉK BEÁLLÍTÁSOK

Konfigurálhatók és ellenőrizhetők a készülék beállításai.

- **Remote Setup** (Távbeállítás) (csak az MFC-9120CN és MFC-9320CW modellek esetén)  
Lehetővé teszi a Remote Setup program megnyitását. (Lásd: *Távbeállítás* című részt a(z) 179. oldalon!.)
- **Quick-Dial** (Gyorstárcsázás) (csak az MFC-9120CN és MFC-9320CW modellek esetén)  
Lehetővé teszi a Remote Setup program Set Quick-Dial (Gyorstárcsázás beállítása) ablakának megnyitását. (Lásd: *Távbeállítás* című részt a(z) 179. oldalon!.)
- **Status Monitor** (Állapotfelügyelet)  
Lehetővé teszi a Status Monitor segédprogram megnyitását.



## Távbeállítás (csak az MFC-9120CN és MFC-9320CW modellek esetén)

A **Remote Setup** (Távbeállítás) gombbal nyitható meg a Remote Setup program, amellyel konfigurálhatók a készülék beállítási menüi.



### Megjegyzés

Részletes információk: *Távbeállítás* című részt a(z) 179. oldalon!.

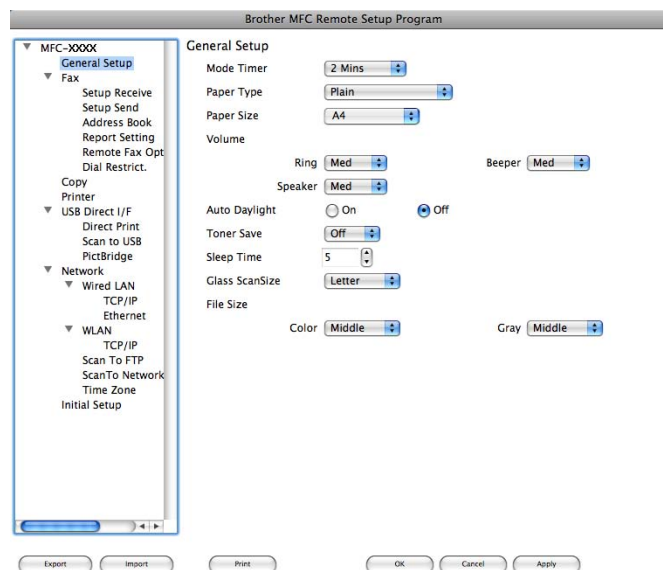

## Gyorstárcsázás (csak az MFC-9120CN és MFC-9320CW modellek esetén)

A **Quick-Dial** (Gyorstárcsázás) gombbal lehet megnyitni a **Set Quick-Dial** (Gyorstárcsázás beállítása) ablakot a Remote Setup programban, hogy Macintosh alatt könnyen lehessen regisztrálni vagy módosítani a gyorsárcsázási számokat.

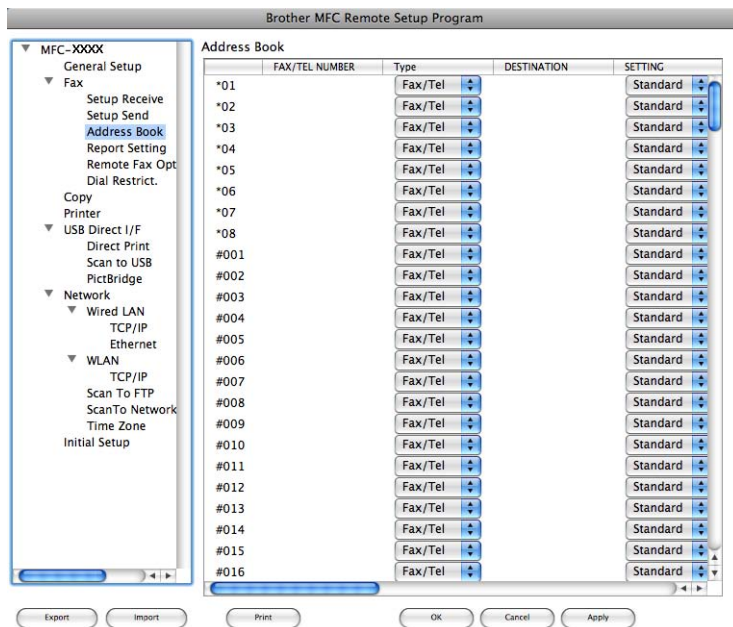

## Állapotjelző

A **Status Monitor** (Állapotfelügyelet) gomb segítségével figyelemmel kísérhető egy vagy több eszköz állapota, ami lehetővé teszi, hogy azonnali értesítést kapjon az olyan hibákról, mint például az elakadt papír. (Lásd: *Állapotjelző* című részt a(z) 116. oldalon!.)



# 10 Távbeállítás

## Távbeállítás (csak az MFC-9120CN és MFC-9320CW modellek esetén)

A **Remote Setup** (Távbeállítás) alkalmazás segítségével a készülék és a hálózat számos beállítása egy Macintosh alkalmazásból konfigurálható. Amikor elindítja ezt az alkalmazást, készülékének beállításai automatikusan letöltődnek a Macintosh számítógépre és megjelennek annak képernyőjén. Ha megváltoztatja a beállításokat, közvetlenül feltöltheti a változtatásokat a készülékre.

### Megjegyzés

A **RemoteSetup** (Távbeállítás) alkalmazás ikonja a **Macintosh HD/Library/Printers (Nyomtatók)/Brother/Utilities (Segédprogram)** úton érhető el.

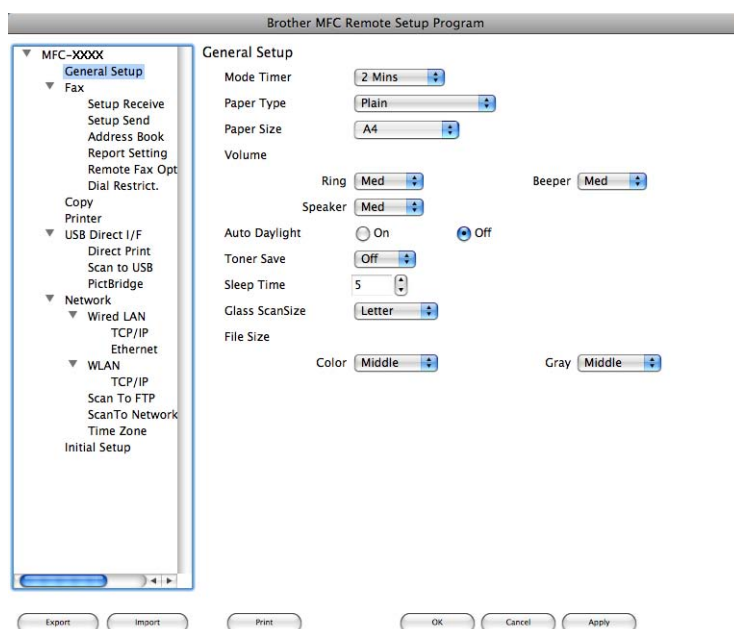

### ■ OK

Elindítja az adatok áttöltését a készülékre és kilép a Távbeállítás alkalmazásból. Ha hibaüzenet jelenik meg, írja be ismét a helyes adatokat, majd kattintson az **OK** gombra.

### ■ Cancel (Töröl)

Lehetővé teszi a Távbeállítás alkalmazásból való kilépést az adatok készülékre való áttöltése nélkül.

### ■ Apply (Változtat)

Lehetővé teszi az adatok áttöltését a készülékre a Távbeállítás alkalmazásból való kilépés nélkül.

### ■ Print (Nyomtat)

Lehetővé teszi a kiválasztott elemek kinyomtatását a készüléken. Nem lehet kinyomtatni az adatokat, amíg azok nincsenek áttöltve a készülékre. Az **Apply** (Változtat) gombra kattintva töltse át az új adatokat a készülékre, majd kattintson a **Print** (Nyomtat) gombra.

■ **Export** (Exportálás)

Segítségével fájlba lehet menteni az aktuális konfigurációs beállításokat.

■ **Import** (Importálás)

Segítségével beolvashatók a beállítási fájlok.



**Megjegyzés**

---

- Az **Export** (Exportálás) és az **Import** (Importálás) gombokkal menthető a Gyorstárcsázás, illetve a készülék összes beállítása.
  - Ha módosítani kell a Macintoshban az MFL-Pro Suite telepítésekor regisztrált készüléket (lásd: *Gyors telepítési útmutató*), vagy ha megváltozott a hálózati környezet, meg kell adnia az új készüléket. Nyissa meg az **Device Selector** (Eszközválasztó) alkalmazást, és válassza ki az új gépet. (Csak hálózati felhasználók esetén.)
  - Ha a Secure Function Lock be van kapcsolva, nem tudja használni a Távbeállítás funkciót.
-



# A Szkennelés gomb használata

---

Szkennelés (USB-kábel használata esetén)	182
Hálózati szkennelés	189

## A Szkennelés gomb használata



### Megjegyzés

Ha a Szkennelés gomb használatakor hálózatra kapcsolódik, lásd a *Hálózati szkennelés* című részt a(z) 189. oldalon!.

A kezelőpanel (Scan (Szkennel)) gombja segítségével szövegszerkesztő, grafikai vagy e-mail alkalmazásba, illetve a számítógép mappájába szkennelheti a dokumentumokat.

Mielőtt a kezelőpanel (Scan (Szkennel)) gombját használná, telepítse a Brother MFL-Pro Suite alkalmazást, és csatlakoztassa a készüléket a számítógéphez. Ha az MFL-Pro Suite alkalmazást a mellékelt CD-ROM-ról telepíti, a megfelelő illesztőprogramok és a ControlCenter3 vagy ControlCenter2 telepítése is megtörténik. A (Scan (Szkennel)) gomb segítségével végrehajtott szkennelés a ControlCenter3 vagy a ControlCenter2 **Készülék gomb** fülén beállítottaknak megfelelően történik. (Lásd: *Szkennelés* című részt a(z) 61. oldalon!.) A ControlCenter3 vagy ControlCenter2 gombjaihoz tartozó szkennelési beállítások konfigurálásával és a kiválasztott alkalmazás (Scan (Szkennel)) segítségével történő elindításával kapcsolatos további részletekhez lásd a *A ControlCenter3 használata* című részt a(z) 58. oldalon! vagy *A ControlCenter2 használata* című részt a(z) 160. oldalon!.

## Szkennelés USB-eszközre (csak az MFC-9320CW modell esetén)

Fekete-fehér és színes dokumentumokat szkennelhet közvetlenül USB-flashmemóriára. A fekete-fehér dokumentumok tárolása TIFF (\*.TIF), PDF (\*.PDF) vagy titkosított PDF (\*.PDF) fájlformátumban történik. A Színes dokumentumok JPEG (\*.JPG), PDF (\*.PDF), titkosított PDF (\*.PDF) vagy XPS (\*.XPS) formátumban tárolhatók. A fájlok alapértelmezett elnevezése az aktuális időpont szerint történik. Módosíthatja a színt, a minőséget és a fájl nevét.

Felbontás	Választható fájlformátumok
Színes, 100 dpi	PDF / titkosított PDF / JPEG / XPS
Színes, 200 dpi	PDF / titkosított PDF / JPEG / XPS
Színes 300 dpi	PDF / titkosított PDF / JPEG / XPS
Színes 600 dpi	PDF / titkosított PDF / JPEG / XPS
Szürke 100 dpi	PDF / titkosított PDF / JPEG / XPS
Szürke 200 dpi	PDF / titkosított PDF / JPEG / XPS
Szürke 300 dpi	PDF / titkosított PDF / JPEG / XPS
FF 200 dpi	PDF / titkosított PDF / TIFF
FF 200X100 dpi	PDF / titkosított PDF / TIFF

- 1 Helyezze be az USB-flashmemóriát a készülékbe.

- 2 Helyezze be a dokumentumot.
- 3 Nyomja meg a  (**Scan (Szkennel)**) gombot.
- 4 Nyomja meg a(z) ▲ vagy a(z) ▼ gombot a(z) `Scan USB-re` kiválasztásához. Nyomja meg a(z) **OK** gombot.
- 5 Válasszon az alábbi beállítások közül:
  - A beállítás módosításához a ▲ és ▼ gombok segítségével válassza ki a `Beállítás megv.` lehetőséget. Nyomja meg az **OK** gombot, és folytassa a 6 lépéssel.
  - Ha a `Funkció` menüben (**Menu (Menü)**, 5, 2) kiválasztott beállításokkal szeretné elindítani a szkennelést, válassza a `Scan start` lehetőséget. Nyomja meg az **OK** gombot, és folytassa a 9 lépéssel.
- 6 A kívánt minőséget a ▲ vagy a ▼ gomb megnyomásával választhatja ki. Nyomja meg a(z) **OK** gombot.
- 7 A kívánt fájltypust a ▲ vagy a ▼ gomb megnyomásával választhatja ki. Nyomja meg a(z) **OK** gombot.



#### Megjegyzés

- Ha a felbontás beállításánál a színes vagy a szürkeárnyaltos lehetőséget választja, nem választhatja a `TIFF` formátumot.
- Ha a felbontás beállításánál a fekete-fehér lehetőséget választja, nem választhatja a `JPEG` formátum és az `XPS` formátumokat.
- A  `Bizt. PDF` választásakor a készülék a szkennelés megkezdése előtt kér egy jelszót, mely 4 db 1-9 közötti számjegyből áll.

- 8 A fájlnev megadása automatikus. A fájl nevét azonban megváltoztathatja a nyomógombok segítségével. A fájlnev első 6 számjegye módosítható. Nyomja meg a(z) **OK** gombot.



#### Megjegyzés

A begépelt betűk törléséhez nyomja meg a **Clear/Back (Törlés/Vissza)** gombot.

- 9 A szkennelés elkezdéséhez nyomja meg a **Mono Start** vagy a **Colour Start (Színes Start)** gombot.



#### Megjegyzés

A szkennelés típusa a Készülékgomb fül beállításaitól függ; a **Mono Start** vagy a **Colour Start (Színes Start)** választás nem módosítja a beállítást.

## ⚠ VIGYÁZAT

Az adatok beolvasása közben az LCD-kijelzőn a `Szkennelés` üzenet jelenik meg. Az adatok olvasása közben NE húzza ki az elektromos vezetéket és NE távolítsa el az USB-flashmemóriát a készülékből. Az adatok elveszhetnek, vagy károsodhat az USB-flashmemória.

## Az alapértelmezett fájlméret módosítása

Lehetőség van saját alapértelmezett fájlméret megadására. Ha jobb minőségű szkennelést szeretne, válasszon nagyobb fájlméretet. Ha kisebb fájlméretet szeretne, válassza a kisméretű fájlt.

- 1 Nyomja meg a **Menu (Menü)**, **1**, **8**, **2** gombokat.
- 2 A **▲** és **▼** gombok segítségével válassza ki az **1. Színes** vagy a **2. Szürke** lehetőséget. Nyomja meg a(z) **OK** gombot.
- 3 A **▲** és **▼** gombok segítségével válasszon a **Közepes**, **Nagy** és **Kicsi** lehetőségek közül. Nyomja meg a(z) **OK** gombot.
- 4 Nyomja meg a(z) **Stop/Exit (Stop/Kilépés)** gombot.



### Megjegyzés

Nem választhatja meg a fájlméretet, ha fekete-fehérben szkenneli be a dokumentumot. A fekete-fehér dokumentumok TIFF formátumban tárolódnak, és nem történik adattömörítés.

## Az alapértelmezett felbontás és fájlméret módosítása

- 1 Nyomja meg a **Menu (Menü)**, **5**, **2**, **1** gombokat.
- 2 A **▲** és **▼** gombok segítségével válasszon a **Színes, 100 dpi**, a **Színes, 200 dpi**, a **Színes 300 dpi**, a **Színes 600 dpi**, a **Szürke 100 dpi**, a **Szürke 200 dpi**, a **Szürke 300 dpi**, a **FF 200 dpi** és a **FF 200X100 dpi** lehetőségek közül. Nyomja meg a(z) **OK** gombot.
- 3 Válasszon az alábbi lehetőségek közül:
  - Fekete-fehér fájlformátum:  
A **▲** és **▼** gombok segítségével válassza ki a **PDF** formátum, a **Bizt. PDF** vagy a **TIFF** lehetőséget.  
Nyomja meg a(z) **OK** gombot.
  - A színes vagy a szürkeárnyalatos fájlformátum esetén:  
A **▲** és **▼** gombok segítségével válassza ki a **PDF** formátum, a **Bizt. PDF**, a **JPEG** formátum vagy az **XPS** lehetőséget.  
Nyomja meg a(z) **OK** gombot.
- 4 Nyomja meg a(z) **Stop/Exit (Stop/Kilépés)** gombot.

## Az alapértelmezett fájlnev módosítása

- 1 Nyomja meg a **Menu (Menü)**, **5**, **2**, **2** gombokat.
- 2 Írja be a fájl nevét (legfeljebb 6 karakter).  
Nyomja meg a(z) **OK** gombot.



### Megjegyzés

Az első karakter nem lehet szóköz.

- 3 Nyomja meg a(z) **Stop/Exit (Stop/Kilépés)** gombot.



## A hibaüzenetek értelmezése

Ha megismerkedett a Szkennelés USB-eszközre funkció használatakor esetlegesen előforduló hibák típusaival, bármilyen problémát könnyen tud azonosítani és elhárítani.

■ **Védett eszköz**

Ez az üzenet akkor jelenik meg, ha az USB-flashmemória írásvédelmi kapcsolója be van kapcsolva.

■ **Fájlt átnevezni**

Ez az üzenet akkor jelenik meg, ha már van a menteni kívánt fájlal megegyező nevű fájl az USB-flashmemórián.

■ **Túl sok fájl**

Ez az üzenet akkor jelenik meg, ha túl sok fájl van az USB-flashmemórián.

■ **Nem használható**

Ez az üzenet akkor jelenik meg, ha a Brother készülék nem támogatja az adott USB-flashmemóriát.

## Szkennelés e-mailbe

Mellékelt állományként való továbbításra akár fekete-fehér, akár színes dokumentumot mellékelhet e-mail programjához. Megváltoztathatja a szkennelés konfigurációját. (Windows® esetén lásd: *E-mail* című részt a(z) 65. oldalon!. Macintosh esetén lásd a *Szkennelés* című részt a(z) 162. oldalon!.)

- 1 Helyezze be a dokumentumot.
- 2 Nyomja meg a  (**Scan (Szkennel)**) gombot.
- 3 Nyomja meg a(z) ▲ vagy a(z) ▼ gombot a(z) *Szken. PC-re* kiválasztásához. Nyomja meg a(z) **OK** gombot.
- 4 Nyomja meg a(z) ▲ vagy a(z) ▼ gombot a(z) *E-mail* kiválasztásához. Nyomja meg a(z) **OK** gombot.
- 5 Nyomja meg a(z) **Mono Start** vagy a(z) **Colour Start (Színes Start)** gombot.  
A készülék beolvassa a dokumentumot, létrehoz egy mellékelt fájlt, elindítja az e-mail -alkalmazást, és megjeleníti az új, megcímezhető levelet.



### Megjegyzés

- A szkennelés típusa a Készülék gomb föl beállításaitól függ; a **Mono Start** vagy a **Colour Start (Színes Start)** választás nem módosítja a beállítást.
- Ha színesben szeretné beszkenyelni a dokumentumot, jelölje ki a színes szkennelési típust a ControlCenter3 vagy ControlCenter2 beállítási képernyőjének **Készülék gomb** fölén. Ha fekete-fehérben szeretné beszkenyelni a dokumentumot, jelölje ki a fekete-fehér szkennelési típust a ControlCenter3 vagy ControlCenter2 beállítási képernyőjének **Készülék gomb** fölén.
- Ha meg szeretné változtatni a JPEG, PDF vagy titkosított PDF alapértelmezett fájl méretét, válassza ki a kívánt méretet a ControlCenter3 vagy ControlCenter2 beállítási képernyőjének **Készülék gomb** fölén.

## Képbe szkennelés

---

Lehetősége van megtekintés és szerkesztés céljából fekete-fehér vagy színes dokumentum grafikai alkalmazásba történő beolvasására. Megváltoztathatja a szkennelés konfigurációját. (Windows® esetén lásd: *E-mail* című részt a(z) 65. oldalon!. Macintosh esetén lásd a *Szkennelés* című részt a(z) 162. oldalon!.)

- 1 Helyezze be a dokumentumot.
- 2 Nyomja meg a  (**Scan (Szkennel)**) gombot.
- 3 Nyomja meg a(z) ▲ vagy a(z) ▼ gombot a(z) *Szken. PC-re* kiválasztásához. Nyomja meg a(z) **OK** gombot.
- 4 Nyomja meg a(z) ▲ vagy a(z) ▼ gombot a(z) *Kép* kiválasztásához. Nyomja meg a(z) **OK** gombot.
- 5 Nyomja meg a(z) **Mono Start** vagy a(z) **Colour Start (Színes Start)** gombot. A készülék megkezdi a dokumentum szkennelését.



### Megjegyzés

---

- A szkennelés típusa a Készülékgomb fül beállításaitól függ; a **Mono Start** vagy a **Colour Start (Színes Start)** választás nem módosítja a beállítást.
- Ha színesben szeretné beszkenyelni a dokumentumot, jelölje ki a színes szkennelési típust a ControlCenter3 vagy ControlCenter2 beállítási képernyőjének **Készülék gomb** fülén. Ha fekete-fehérben szeretné beszkenyelni a dokumentumot, jelölje ki a fekete-fehér szkennelési típust a ControlCenter3 vagy ControlCenter2 beállítási képernyőjének **Készülék gomb** fülén.
- Ha meg szeretné változtatni a JPEG, PDF vagy titkosított PDF alapértelmezett fájl méretét, válassza ki a kívánt méretet a ControlCenter3 vagy ControlCenter2 beállítási képernyőjének **Készülék gomb** fülén.

## OCR-be szkennelés

---

Ha az eredeti dokumentum szöveget tartalmaz, a ScanSoft™ PaperPort™ 11SE vagy a Presto! PageManager szoftverek segítségével beszkenneheti a dokumentumot, majd szövegfájlá konvertálhatja, amely azután szövegszerkesztő szoftverével szerkeszthető.

- 1 Helyezze be a dokumentumot.
- 2 Nyomja meg a  (**Scan (Szkennel)**) gombot.
- 3 Nyomja meg a(z) ▲ vagy a(z) ▼ gombot a(z) *Szken. PC-re* kiválasztásához. Nyomja meg a(z) **OK** gombot.
- 4 Nyomja meg a(z) ▲ vagy a(z) ▼ gombot a(z) *OCR* kiválasztásához. Nyomja meg a(z) **OK** gombot.
- 5 Nyomja meg a(z) **Mono Start** vagy a(z) **Colour Start (Színes Start)** gombot. A készülék megkezdi a dokumentum szkennelését.



### Megjegyzés

---

- A szkennelés típusa a Készülékgomb fül beállításaitól függ; a **Mono Start** vagy a **Colour Start (Színes Start)** választás nem módosítja a beállítást.
- Ha színesben szeretné beszkenneelni a dokumentumot, jelölje ki a színes szkennelési típust a ControlCenter3 vagy ControlCenter2 beállítási képernyőjének **Készülék gomb** fülén. Ha fekete-fehérben szeretné beszkenneelni a dokumentumot, jelölje ki a fekete-fehér szkennelési típust a ControlCenter3 vagy ControlCenter2 beállítási képernyőjének **Készülék gomb** fülén.

### (Windows®)

- Ha a színes és a fekete-fehér szkennelés között váltani kíván, a ControlCenter beállítási képernyőjének **Készülék gomb** fülén válassza ki a színes vagy a fekete-fehér szkennelési típust. (Lásd: *Szkennelés* című részt a(z) 61. oldalon!.)
- A ScanSoft™ PaperPort™ programot telepítenie kell a számítógépre.

### (Macintosh)

- Ha azt szeretné, hogy az OCR funkció működjön a **Scan (Szkennel)** gombbal vagy a ControlCenter2 segédprogramon keresztül, telepítenie kell a Presto! PageManager alkalmazást a Macintosh készülékre. (Lásd: *A Presto! PageManager használata* című részt a(z) 157. oldalon!.)
- Az OCR-be szkennelés funkciója angol, francia, német, holland, olasz, spanyol, portugál, dán és svéd nyelveken érhető el.

## Fájlba szkennelés

---

Fekete-fehér vagy színes dokumentumot egyaránt beolvashat a számítógépre, és tetszés szerinti mappában fájlba menthet. A fájl típusa és a kiválasztott mappa attól függ, hogyan állította be a ControlCenter3 vagy a ControlCenter 2 alkalmazásban a Szkennelés fájlba opciót. (Windows® esetén lásd: *E-mail* című részt a(z) 65. oldalon!. Macintosh esetén lásd a *Szkennelés* című részt a(z) 162. oldalon!.)

- 1 Helyezze be a dokumentumot.
- 2 Nyomja meg a  (**Scan (Szkennel)**) gombot.
- 3 Nyomja meg a(z) ▲ vagy a(z) ▼ gombot a(z) Szken. PC-re kiválasztásához. Nyomja meg a(z) **OK** gombot.
- 4 Nyomja meg a(z) ▲ vagy a(z) ▼ gombot a(z) Fájl kiválasztásához. Nyomja meg a(z) **OK** gombot.
- 5 Nyomja meg a(z) **Mono Start** vagy a(z) **Colour Start (Színes Start)** gombot. A készülék megkezdi a dokumentum szkennelését.



### Megjegyzés

---

- A szkennelés típusa a Készülékgomb fül beállításaitól függ; a **Mono Start** vagy a **Colour Start (Színes Start)** választás nem módosítja a beállítást.
- Ha színesben szeretné beszkenyelni a dokumentumot, jelölje ki a színes szkennelési típust a ControlCenter3 vagy ControlCenter2 beállítási képernyőjének **Készülék gomb** fülén. Ha fekete-fehérben szeretné beszkenyelni a dokumentumot, jelölje ki a fekete-fehér szkennelési típust a ControlCenter3 vagy ControlCenter2 beállítási képernyőjének **Készülék gomb** fülén.
- Ha szeretné megjeleníteni a mappát a dokumentum beszkenyelése után, kattintson a ControlCenter3 vagy a ControlCenter2 **Készülék gomb** fülén lévő **Mappa megjelenítése** gombra. (Lásd: *Szkennelés* című részt a(z) 61. oldalon!.)
- Ha meg szeretné változtatni a beolvasott dokumentumok fájlnevét, írja be a fájlnevet a ControlCenter3 vagy a ControlCenter2 alkalmazás **Készülék gomb** fülén lévő **Fájl neve** részbe. A ControlCenter3 esetén a készülék **Scan (Szkennel)** gombjához tartozó beállítások megváltoztatásához kattintson a jobb egérgombbal a ControlCenter egyes gombjaira, majd kattintson a **ControlCenter Kialakítás** és a **Készülék gomb** fülre. Ha konfigurálni szeretné a ControlCenter2 Szoftvergombját, jelölje ki a **Szoftver gomb** fület (kattintson a ControlCenter mindegyik gombjára a Ctrl gomb nyomva tartása közben, és kattintson a **Szoftver gombra**) az egyes SCAN gombok konfigurációs menüiben.
- Ha meg szeretné változtatni a JPEG, PDF vagy titkosított PDF alapértelmezett fájl méretét, válassza ki a kívánt méretet a ControlCenter3 vagy ControlCenter2 beállítási képernyőjének **Készülék gomb** fülén.

Ahhoz, hogy a készüléket hálózati szkenneléshez használja, be kell állítani a készülék TCP/IP címét. A címbeállításokat a kezelőpanelen állíthatja be vagy módosíthatja (Lásd a *A hálózati beállítások listájának kinyomtatása* című részt a *Hálózati használati útmutatóban*), vagy használhatja a BRAdmin Professional szoftvert. Ha a készüléket a Gyors telepítési útmutató hálózati felhasználókra vonatkozó utasításainak megfelelően telepítette, a készüléknek már készen kell állnia a hálózati felhasználásra.



### Megjegyzés

- A hálózati szkenneléshez maximum 25 felhasználó csatlakozhat egy készülékhez egy hálózatban. Például, ha 30 felhasználó próbál egyszerre csatlakozni, ebből 5 felhasználó nem jelenik meg az LCD-n.
- **<Windows® esetén>** Ha a számítógépet tűzfal védi és nem tud hálózaton keresztül szkennelni, próbálja meg a tűzfalat úgy beállítani, hogy az 54925-ös és a 137-es porton keresztül tudjon kommunikálni. (Lásd: *A Brother szoftver használata előtt* című részt a(z) 102. oldalon!.)

## Hálózati szkennelés előkészítése

### Hálózati licenc



Ez a készülék 5 felhasználóra biztosít számítógépes engedélyt.

A licenc támogatja az MFL-Pro Software Suite alkalmazás ScanSoft™ PaperPort™ 11SE programmal együtt történő telepítését, legfeljebb 5 hálózati számítógépre.

Ha több mint 5 számítógépre kívánja a ScanSoft™ PaperPort™ 11SE-t telepíteni, kérjük, vásárolja meg a Brother NL-5 pack-et több számítógépes engedélyezési szerződés csomaggal legfeljebb 5 további felhasználó számára. Az NL-5 pack megvásárlásához forduljon Brother kereskedőjéhez.

## A hálózati szkennelés konfigurálása (Windows® esetén)

Ha más készüléket használ, mint amelyet eredetileg regisztrált a számítógépén az MFL-Pro Suite szoftver telepítésekor (lásd a *Gyors telepítési útmutatót*), kövesse az alábbi lépéseket.

- 1 (Windows® 2000) Kattintson a **Start** gombra, majd a **Beállítások, Vezérlőpult**, végül a **Képpolvasók és fényképezőgépek** elemre.  
(Windows® XP) Kattintson a **Start** gombra, majd a **Vezérlőpult, Nyomtatók és más hardverek**, és a **Képpolvasók és fényképezőgépek** elemre (vagy a **Vezérlőpult, Képpolvasók és fényképezőgépek** elemekre).  
(Windows Vista®)  
Kattintson a  gombra, majd a **Vezérlőpult, Hardver és hang**, végül a **Képpolvasók és fényképezőgépek** elemre.  
(Windows® 7)  
Kattintson a  gombra, majd a **Minden program, Brother, MFC-xxxx LAN, Szkenner beállítások** és a **Képpolvasók és fényképezőgépek** elemre.

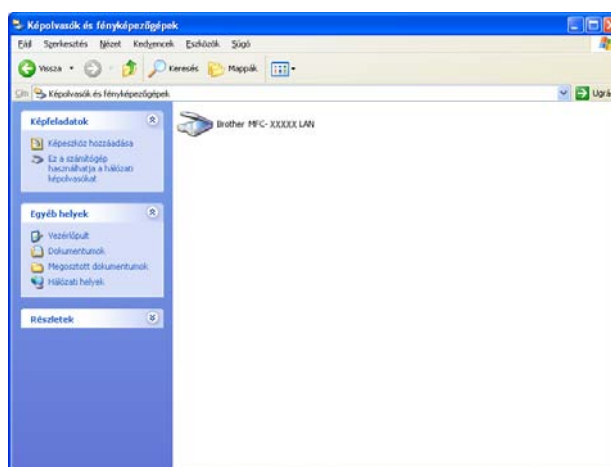

- 2 Válasszon az alábbi lehetőségek közül:
  - (Windows® 2000) Válassza ki a listáról a megfelelő Brother-készülékét, és kattintson a **Tulajdonságok** gombra.
  - (Windows® XP) A jobb egérgombbal kattintson a Lapolvasó ikonra és válassza a **Tulajdonságok** gombot.  
Megjelenik a Hálózati szkennelés tulajdonságai párbeszédablak.
  - (Windows Vista® és Windows® 7) Kattintson a **Tulajdonságok** gombra.

## Megjegyzés

(Windows Vista® és Windows® 7) Amikor a **Felhasználói fiókok felügyelete** képernyő jelenik meg, a következőket tegye.

- (Windows Vista® esetén) Rendszergazdai jogokkal rendelkező felhasználók: Kattintson az **Folytatás** gombra.

(Windows® 7 esetén) Rendszergazdai jogokkal rendelkező felhasználók: Kattintson az **Igen** gombra.

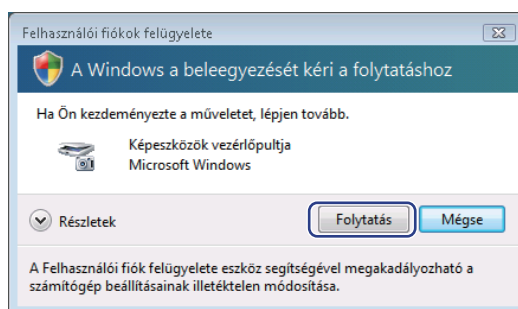

- (Windows Vista® esetén) Rendszergazdai jogokkal nem rendelkező felhasználók: Írja be a rendszergazda jelszavát, és kattintson az **OK** gombra.

(Windows® 7 esetén) Rendszergazdai jogokkal nem rendelkező felhasználók: Írja be a rendszergazda jelszavát, és kattintson az **Igen** gombra.

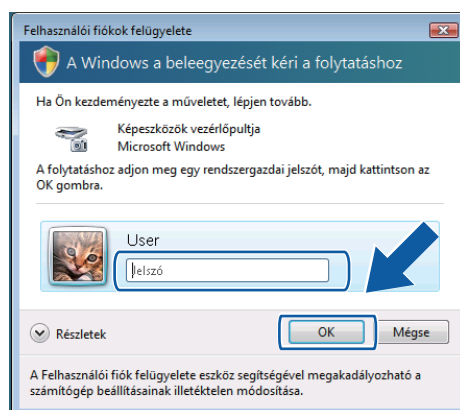

### **3** Kattintson a **Hálózati beállítások** fülre és válassza ki a megfelelő csatlakozási módot.

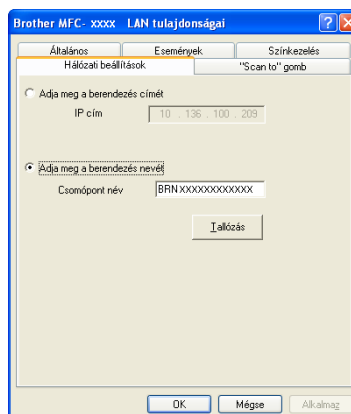

**Adja meg a berendezés címét**

Adja meg a készülék IP-címét az **IP cím** menüpontban és kattintson az **Alkalmaz** gombra.

**Adja meg a berendezés nevét**

- 1 Írja be a készülék csomóponti nevét a **Csomópont név** alatt, vagy kattintson a **Tallózás** gombra és válassza ki a használni kívánt eszközt.
- 2 Kattintson az **OK** gombra.

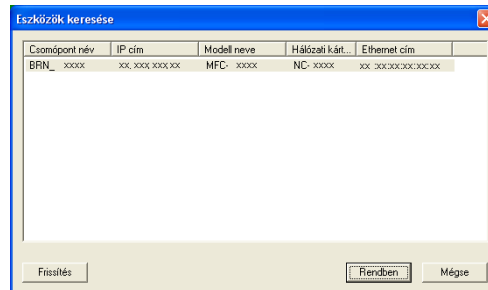

- 4 Kattintson a **"Scan to" gomb** fölére és írja be számítógépének nevét a **Kijelző név** mezőbe. A készülék LCD-kijelzőjén megjelenik a beírt név. Alapbeállításban ez a számítógépének a neve. Bármilyen nevet beírhat (15 karakter hosszúságig).

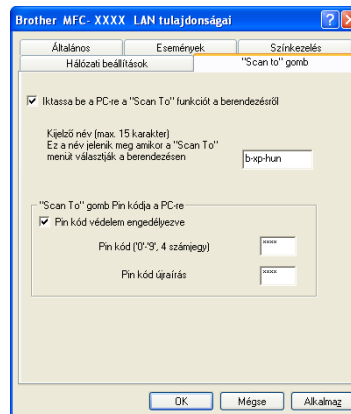

- 5 Ha el szeretné kerülni a nem kívánatos dokumentumok fogadását, adjon meg egy 4 számjegyű PIN kódot a **Pin kód** és a **Pin kód újraírás** mezőben. Ha egy PIN kóddal védett számítógépre kíván adatokat küldeni, a dokumentum szkennelése és küldése előtt az LCD-kijelző bekéri a PIN kódot. (Lásd: *A Szkennelés gomb használata* című részt a(z) 194. oldalon!.)



## A hálózati szkennelés konfigurálása (Macintosh esetén)

- 1 A **Library** részben válassza ki a **Printers, Brother, Utilities** és **DeviceSelector** elemeket, majd kattintson kétszer a **Device Selector** (Eszközválasztó) elemre.  
Megjelenik a **Device Selector** (Eszközválasztó) ablak. Ez az ablak a ControlCenter2-ből is megnyitható. További információkat lásd: *A ControlCenter2 használata* című részt a(z) 160. oldalon!.
- 2 Állítsa be a készülék IP-címét vagy az mDNS szolgáltatás nevét. Az IP cím megváltoztatásához, írja be az új IP címet. Kiválaszthat egy készüléket az elérhető készülékek listájából. Kattintson a **Browse** (Tallózás)-ra a lista megjelenítéséhez.



- 3 Kattintson az **OK** gombra.





### Megjegyzés

- A készülék „Szkennelés” gombja funkcióinak használatához jelölje be a **Register your computer with the “Scan To” functions at the machine** (A számítógép regisztrálása a készülék „Szkennelés” funkcióihoz) jelölőnégyzetet. Írja be a Macintosh számítógép nevét, amelyet szeretne megjeleníteni a készülék LCD-kijelzőjén. Legfeljebb 15 karaktert használhat.
- Elkerülheti nemkívánatos dokumentumok fogadását 4-jegyű PIN kód beállításával. Írja be a PIN kódot a **PIN number** (PIN kód) és a **Retype PIN number** (PIN kód újra) mezőkbe. Ha egy PIN kóddal védett számítógépre kíván adatokat küldeni, a dokumentum szkennelése és küldése előtt az LCD-kijelző bekéri a PIN kódot. (Lásd: *A Szkennelés gomb használata* című részt a(z) 194. oldalon!.)

## A Szkennelés gomb használata

A kezelőpanel  (**Scan (Szkennelés)**) gombja segítségével szövegszerkesztő, grafikai vagy e-mail alkalmazásba, illetve a számítógép mappájába szkennelheti a dokumentumokat.

Mielőtt a kezelőpanel  (**Scan (Szkennelés)**) gombját használná, telepítse a Brother MFL-Pro Suite alkalmazást, és csatlakoztassa a készüléket a számítógéphez. Ha az MFL-Pro Suite alkalmazást a mellékelt CD-ROM-ról telepíti, a megfelelő illesztőprogramok és a ControlCenter3 vagy ControlCenter2 telepítése is megtörténik. A  (**Scan (Szkennelés)**) gomb segítségével végrehajtott szkennelés a ControlCenter3 vagy a ControlCenter2 **Készülék gomb** fülén beállítottaknak megfelelően történik. (Lásd: *Szkennelés* című részt a(z) 61. oldalon!.) A ControlCenter3 vagy ControlCenter2 gombjai szkennelési beállításainak konfigurálásával és a kiválasztott alkalmazás  (**Scan (Szkennelés)**) segítségével történő elindításával kapcsolatos további részletekhez lásd *A ControlCenter3 használata* című részt a(z) 58. oldalon!.

### E-mailbe szkennelés

Ha a Szkennelés e-mailbe (számítógépről) opciót választotta, a dokumentum közvetlenül a hálózaton megadott számítógépre kerül. A ControlCenter3 vagy a ControlCenter2 elindítja az alapértelmezett E-mail alkalmazást a kijelölt számítógépen. Beszkennelhet, majd a számítógépről mellékletként elküldhet egy fekete-fehér vagy színes dokumentumot.

Megváltoztathatja a szkennelés konfigurációját. (Windows® esetén lásd: *E-mail* című részt a(z) 65. oldalon!. Macintosh esetén lásd a *Szkennelés* című részt a(z) 162. oldalon!.)

- 1 Helyezze be a dokumentumot.
- 2 Nyomja meg a  (**Scan (Szkennelés)**) gombot.
- 3 Nyomja meg a(z) ▲ vagy a(z) ▼ gombot a(z) *Szken. PC-re* kiválasztásához. Nyomja meg a(z) **OK** gombot.
- 4 Nyomja meg a(z) ▲ vagy a(z) ▼ gombot a(z) *E-mail* kiválasztásához. Nyomja meg a(z) **OK** gombot.
- 5 Nyomja meg a(z) ▲ vagy a(z) ▼ gombot, és válassza ki azt a számítógépet, amelyet a dokumentum e-mailben való elküldésére használni kíván. Nyomja meg a(z) **OK** gombot. Ha az LCD a PIN kódot kéri, írja be a célszámítógép 4 számjegyű PIN kódját a vezérlőpultba. Nyomja meg a(z) **OK** gombot. Nyomja meg a(z) **Mono Start** vagy a(z) **Colour Start (Színes Start)** gombot. A készülék megkezdte a dokumentum szkennelését.

**Megjegyzés**

- A szkennelés típusa a Készülékgomb fül beállításaitól függ; a **Mono Start** vagy a **Colour Start (Színes Start)** választás nem módosítja a beállítást.
- Ha színesben szeretné beszkenyelni a dokumentumot, jelölje ki a színes szkennelési típust a ControlCenter3 vagy ControlCenter2 beállítási képernyőjének **Készülék gomb** fülén. Ha fekete-fehérben szeretné beszkenyelni a dokumentumot, jelölje ki a fekete-fehér szkennelési típust a ControlCenter3 vagy ControlCenter2 beállítási képernyőjének **Készülék gomb** fülén.
- Ha meg szeretné változtatni az alapértelmezett fájlméretet, válassza ki a kívánt méretet a ControlCenter3 vagy ControlCenter2 beállítási képernyőjének **Készülék gomb** fülén.

**Képbe szkennelés**

Ha a Kép szkennelése opciót választotta, a dokumentum közvetlenül a hálózaton megadott számítógépre kerül. A ControlCenter3 vagy a ControlCenter2 elindítja az alapértelmezett grafikai alkalmazást a kijelölt számítógépen. Megváltoztathatja a szkennelési konfigurációt. (Windows® esetén lásd az *E-mail* című részt a(z) 65. oldalon!. Macintosh esetén lásd a *Szkennelés* című részt a(z) 162. oldalon!.)

- 1 Helyezze be a dokumentumot.
- 2 Nyomja meg a  (**Scan (Szkennel)**) gombot.
- 3 Nyomja meg a(z) ▲ vagy a(z) ▼ gombot a(z) Szken. PC-re kiválasztásához. Nyomja meg a(z) **OK** gombot.
- 4 Nyomja meg a(z) ▲ vagy a(z) ▼ gombot a(z) Kép kiválasztásához. Nyomja meg a(z) **OK** gombot.
- 5 Nyomja meg a(z) ▲ vagy a(z) ▼ gombot a célszámítógép kiválasztásához. Nyomja meg a(z) **OK** gombot. Ha az LCD a PIN kódot kéri, írja be a célszámítógép 4 számjegyű PIN kódját a vezérlőpultba. Nyomja meg a(z) **OK** gombot.
- 6 Nyomja meg a(z) **Mono Start** vagy a(z) **Colour Start (Színes Start)** gombot. A készülék megkezdí a dokumentum szkennelését.

**Megjegyzés**

- A szkennelés típusa a Készülékgomb fül beállításaitól függ; a **Mono Start** vagy a **Colour Start (Színes Start)** választás nem módosítja a beállítást.
- Ha színesben szeretné beszkenyelni a dokumentumot, jelölje ki a színes szkennelési típust a ControlCenter3 vagy ControlCenter2 beállítási képernyőjének **Készülék gomb** fülén. Ha fekete-fehérben szeretné beszkenyelni a dokumentumot, jelölje ki a fekete-fehér szkennelési típust a ControlCenter3 vagy ControlCenter2 beállítási képernyőjének **Készülék gomb** fülén.
- Ha meg szeretné változtatni az alapértelmezett fájlméretet, válassza ki a kívánt méretet a ControlCenter3 vagy ControlCenter2 beállítási képernyőjének **Készülék gomb** fülén.

## OCR-be szkennelés

Ha a Szkennelés OCR-be opciót választotta, a dokumentum közvetlenül a hálózaton megadott számítógépre kerül. A ControlCenter3 vagy a ControlCenter2 elindítja a ScanSoft™ PaperPort™ 11SE OCR vagy a Presto! PageManager alkalmazást, és szöveggé konvertálja a dokumentumot, hogy meg lehessen nyitni szerkesztésre a kijelölt számítógépen lévő szövegszerkesztő alkalmazásban. Megváltoztathatja a szkennelési konfigurációt. (Windows® esetén lásd: *E-mail* című részt a(z) 65. oldalon!. Macintosh esetén lásd a *Szkennelés* című részt a(z) 162. oldalon!.)

- 1 Helyezze be a dokumentumot.
- 2 Nyomja meg a  (**Scan (Szkennel)**) gombot.
- 3 Nyomja meg a(z) ▲ vagy a(z) ▼ gombot a(z) *Szken. PC-re* kiválasztásához. Nyomja meg a(z) **OK** gombot.
- 4 Nyomja meg a(z) ▲ vagy a(z) ▼ gombot a(z) *OCR* kiválasztásához. Nyomja meg a(z) **OK** gombot.
- 5 Nyomja meg a(z) ▲ vagy a(z) ▼ gombot a célszámítógép kiválasztásához. Nyomja meg a(z) **OK** gombot.  
Ha az LCD a PIN kódot kéri, írja be a célszámítógép 4 számjegyű PIN kódját a vezérlőpultba. Nyomja meg a(z) **OK** gombot.
- 6 Nyomja meg a(z) **Mono Start** vagy a(z) **Colour Start (Színes Start)** gombot. A készülék megkezdte a dokumentum szkennelését.



### Megjegyzés

- A szkennelés típusa a Készülékgomb fül beállításaitól függ; a **Mono Start** vagy a **Colour Start (Színes Start)** választás nem módosítja a beállítást.
- Ha színesben szeretné beszkenyelni a dokumentumot, jelölje ki a színes szkennelési típust a ControlCenter3 vagy ControlCenter2 beállítási képernyőjének **Készülék gomb** fülén. Ha fekete-fehérben szeretné beszkenyelni a dokumentumot, jelölje ki a fekete-fehér szkennelési típust a ControlCenter3 vagy ControlCenter2 beállítási képernyőjének **Készülék gomb** fülén.

### (Windows®)

- Ha a színes és a fekete-fehér szkennelés között váltani kíván, a ControlCenter beállítási képernyőjének **Készülék gomb** fülén válassza ki a színes vagy a fekete-fehér szkennelési típust. (Lásd: *Szkennelés* című részt a(z) 61. oldalon!.)
- A ScanSoft™ PaperPort™ programot telepítenie kell a számítógépre.

### (Macintosh)

- Ha azt szeretné, hogy az OCR funkció működjön a **Scan (Szkennel)** gombbal vagy a ControlCenter2 segédprogramon keresztül, telepítenie kell a Presto! PageManager alkalmazást a Macintosh készülékre. (Lásd: *A Presto! PageManager használata* című részt a(z) 157. oldalon!.)
- Az OCR-be szkennelés funkciója angol, francia, német, holland, olasz, spanyol, portugál, dán és svéd nyelveken érhető el.

## Fájlba szkennelés

Ha a Szkennelés fájlba opciót választotta, a fekete-fehér vagy színes dokumentum szkennelés után közvetlenül a hálózaton megadott számítógépre kerül. A fájl a ControlCenter3 vagy a ControlCenter2 alkalmazásban beállított mappában és formátumban tárolódik. Megváltoztathatja a szkennelési konfigurációt. (Windows® esetén lásd: *E-mail* című részt a(z) 65. oldalon!. Macintosh esetén lásd a *Szkennelés* című részt a(z) 162. oldalon!.)

- 1 Helyezze be a dokumentumot.
- 2 Nyomja meg a  (**Scan (Szkennel)**) gombot.
- 3 Nyomja meg a(z) ▲ vagy a(z) ▼ gombot a(z) Szken. PC-re kiválasztásához. Nyomja meg a(z) **OK** gombot.
- 4 Nyomja meg a(z) ▲ vagy a(z) ▼ gombot a(z) Fájl kiválasztásához. Nyomja meg a(z) **OK** gombot.
- 5 Nyomja meg a(z) ▲ vagy a(z) ▼ gombot a célszámítógép kiválasztásához. Nyomja meg a(z) **OK** gombot.  
Ha az LCD a PIN kódot kéri, írja be a célszámítógép 4 számjegyű PIN kódját a vezérlőpultba. Nyomja meg a(z) **OK** gombot.
- 6 Nyomja meg a(z) **Mono Start** vagy a(z) **Colour Start (Színes Start)** gombot. A készülék megkezdi a dokumentum szkennelését.



### Megjegyzés

- A szkennelés típusa a Készülékgomb fül beállításaitól függ; a **Mono Start** vagy a **Colour Start (Színes Start)** választás nem módosítja a beállítást.
- Ha színesben szeretné beszkenyelni a dokumentumot, jelölje ki a színes szkennelési típust a ControlCenter3 vagy ControlCenter2 beállítási képernyőjének **Készülék gomb** fülén. Ha fekete-fehérben szeretné beszkenyelni a dokumentumot, jelölje ki a fekete-fehér szkennelési típust a ControlCenter3 vagy ControlCenter2 beállítási képernyőjének **Készülék gomb** fülén.
- Ha meg szeretné változtatni a beolvasott dokumentumok fájlnevét, írja be a fájlnevet a ControlCenter3 vagy a ControlCenter2 alkalmazás **Készülék gomb** fülén lévő **Fájl neve** részbe. A ControlCenter3 esetén a készülék **Scan (Szkennel)** gombjához tartozó beállítások megváltoztatásához kattintson a jobb egérgombbal a ControlCenter egyes gombjaira, majd kattintson a **ControlCenter Kialakítás** és a **Készülék gomb** fülre. Ha konfigurálni szeretné a ControlCenter2 Szoftvergombját, jelölje ki a **Szoftver gomb** fület (kattintson a ControlCenter mindegyik gombjára a Ctrl gomb nyomva tartása közben, és kattintson a **Szoftver gombra**) az egyes SCAN gombok konfigurációs menüiben.
- Ha meg szeretné változtatni az alapértelmezett fájlméretet, válassza ki a kívánt méretet a ControlCenter3 vagy ControlCenter2 beállítási képernyőjének **Készülék gomb** fülén.

## Szkennelés FTP-re (csak az MFC-9120CN és MFC-9320CW modellek esetén)

Ha a Szkennelés FTP-re funkciót választotta, közvetlenül a helyi hálózaton vagy az interneten lévő FTP-szerverre tud szkennelni fekete-fehér és színes képeket.

A Szkennelés FTP-re funkció használatához szükséges részletek előre megadhatók a web alapú kezelő segítségével és előre tárolhatók egy FTP-profilban.

### Megjegyzés

A Szkennelés FTP-re funkció akkor használható, ha az FTP-profilok konfigurálása a web alapú kezelővel történt.

A web alapú kezelő használatához írja be a böngészőbe a **http://xxx.xxx.xxx.xxx** címet (ahol xxx.xxx.xxx.xxx a készülék IP-címe), majd konfigurálja vagy módosítsa a beállításokat az **Administrator Settings** (Rendszergazdai beállítások) képernyő **FTP/Network Scan Profile** (FTP-/hálózati szkennelési paraméterek) eleme alatt. Legfeljebb tíz FTP-szerverprofil lehet konfigurálni, és az **FTP/Network Scan Settings** (FTP-/hálózati szkennelési beállítások) pontban adható meg, hogy mely profilszámok (1–10) legyenek használatban a Szkennelés FTP-re beállításai esetén.

### Megjegyzés

Ha szeretné megtudni a készülék IP-címét, lásd a *A hálózati beállítások listájának kinyomtatása* című részt a *Hálózati használati útmutatóban*.

A hét előre beállított fájlneven kívül két, felhasználó által definiálható fájlnev is használható az FTP-szerverprofil készítéséhez.

A web alapú kezelőben kattintson az **FTP/Network Scan Settings** (FTP-/hálózati szkennelési beállítások) elemre. A **Create a User Defined File Name** (Felhasználó által megadott fájlnev létrehozása) pontban írja be a fájl nevét egy vagy két felhasználói mezőbe, és kattintson a **Submit** (Küldés) gombra. Legfeljebb 32 karakter írható be a felhasználó által definiált nevek mezőibe.

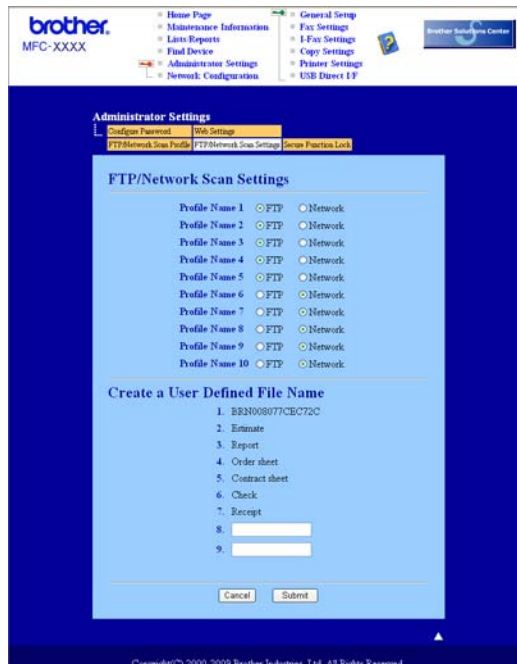

The screenshot shows the Brother Administrator Settings web interface. The main content area is titled "FTP/Network Scan Settings" and contains a list of 10 profiles. Each profile has radio buttons for "FTP" and "Network". Below this is a section titled "Create a User Defined File Name" with a list of 9 options: 1. BRN008077CE72C, 2. Estimate, 3. Report, 4. Order sheet, 5. Contract sheet, 6. Check, 7. Receipt, 8. [input field], 9. [input field]. At the bottom of this section are "Cancel" and "Submit" buttons. The interface also includes a navigation menu at the top with options like "Home Page", "Maintenance Information", "List Reports", "Find Device", "Administrator Settings", "Network Configuration", "General Setup", "Fax Settings", "E-Fax Settings", "Copy Settings", "Printer Settings", and "USB Direct I/F".

## A FTP alapértelmezett beállításainak megadása



A használatban lévő FTP-szervertől és a hálózati tűzfal beállításoktól függően KI vagy BE állapotba kapcsolhatja a Passzív módot. Az alapértelmezett beállítás: KI. Emellett lehetőség van az FTP-szerver elérésére használt portszám módosítására is. Az alapértelmezett beállítás: 21. A legtöbb esetben ezt a két beállítást nem szükséges megváltoztatni.

- 1 Jelölje ki a **FTP/Network Scan Settings** (FTP-/hálózati szkennelési beállítások) pontban az **FTP/Network Scan Settings** (FTP-/hálózati szkennelési beállítások) fülön lévő **FTP** elemet. Nyomja meg a **Submit** (Küldés) gombot.
- 2 Válassza ki a konfigurálni kívánt profilt az **FTP/Network Scan Profile** (FTP-/hálózati szkennelési paraméterek) pontban.
- 3 Adja meg az FTP-szerver profiljához rendelni kívánt nevet. Ez a maximum 15 karakter hosszú a név jelenik majd meg a készülék LCD-kijelzőjén.
- 4 A Gazdagép címe az FTP-szerver domainneve. Adja meg a Gazdagép címét (pl.: ftp.example.com) (maximum 60 karaktert használva), vagy az IP-címét (pl.: 192.23.56.189).
- 5 Adja meg az FTP-szerveren a készülék számára regisztrált felhasználói nevet (maximum 32 karaktert használhat).
- 6 Adja meg az FTP-szerver eléréséhez szükséges jelszót (maximum 32 karaktert használhat).
- 7 Adja meg annak a mappának a nevét, mely az FTP-szerveren a dokumentumait fogja tárolni (pl.: /brother/abc/) (maximum 60 karaktert használhat).
- 8 Válassza ki a szkennelt dokumentumnak szánt nevet. Hét előre beállított, és két felhasználó által definiálható fájlnev közül választhat. A dokumentum fájlneve az Ön által kiválasztott fájlnev, a síkágyas/ADF-szkenner számlálójának 6 számjegye, valamint a fájl kiterjesztése tagokból fog állni (például Estimate098765.pdf). Kézzel is beírhatja a fájlnevet, maximum 15 karaktert használva.



- 9 Válassza ki a kívánt szkennelési minőséget a legördülő listából. Ezek közül választhat: **Color 100** (Színes - 100 dpi), **Color 200** (Színes - 200 dpi), **Color 300** (Színes - 300 dpi), **Color 600** (Színes - 600 dpi), **B&W 200** (Fekete-fehér - 200 dpi), **B&W 200x100** (Fekete-fehér - 200x100 dpi), **Gray 100** (Szürke - 100 dpi), **Gray 200** (Szürke - 200 dpi) vagy **Gray 300** (Szürke - 300 dpi).
- 10 Válassza ki a dokumentum fájltypusát a legördülő listából. A **PDF**, **Secure PDF** (Titkosított PDF), **XPS** vagy **JPEG** formátumokat választhatja a színes vagy szürke árnyalatú dokumentumok, illetve a **PDF**, **Secure PDF** (Titkosított PDF) vagy **TIFF** formátumot a fekete-fehér dokumentumok esetén.



### Megjegyzés

A **Bizt. PDF** választásakor a készülék a szkennelés megkezdése előtt kér egy jelszót, mely 4 db 1-9 közötti számjegyből áll.

## Szkennelés FTP-re FTP-szerverprofilok segítségével

- 1 Helyezze be a dokumentumot.
- 2 Nyomja meg a  (**Scan (Szkennel)**) gombot.
- 3 Nyomja meg a(z) ▲ vagy a(z) ▼ gombot a(z) **Szken. FTP-re** kiválasztásához. Nyomja meg a(z) **OK** gombot.
- 4 A ▲ és ▼ gombok segítségével válassza ki valamelyik FTP-szerver profilt a listából. Nyomja meg a(z) **OK** gombot.
  - Ha a Szkennelés FTP-re profil készen van, automatikusan a 8 lépésre ugrik.
  - Ha a Szkennelés FTP-re profil hiányos, például nincs kiválasztva a minőség vagy a fájltypus, a következő lépésekben be kell írnia a hiányzó adatokat.
- 5 Válasszon az alábbi beállítások közül:
  - A ▲ és ▼ gombok segítségével válasszon a **Színes, 100 dpi**, a **Színes, 200 dpi**, a **Színes 300 dpi**, a **Színes 600 dpi**, a **Szürke 100 dpi**, a **Szürke 200 dpi** vagy a **Szürke 300 dpi** lehetőségek közül. Nyomja meg az **OK** gombot, és folytassa a 6 lépéssel.
  - A ▲ vagy a ▼ megnyomásával válassza ki a **FF 200 dpi** vagy a **FF 200X100 dpi** pontot. Nyomja meg az **OK** gombot, és folytassa a 7 lépéssel.
- 6 A ▲ és ▼ gombok segítségével válassza ki a **PDF** formátum, a **Bizt. PDF**, a **JPEG** formátum vagy az **XPS** lehetőséget. Nyomja meg az **OK** gombot, és folytassa a 8 lépéssel.
- 7 A ▲ és ▼ gombok segítségével válassza ki a **PDF** formátum, a **Bizt. PDF** vagy a **TIFF** lehetőséget. Nyomja meg a(z) **OK** gombot.



### Megjegyzés

A **Bizt. PDF** választásakor a készülék a szkennelés megkezdése előtt kér egy jelszót, mely 4 db 1-9 közötti számjegyből áll.



- 8 Válasszon az alábbi lehetőségek közül:
- Ha el szeretné indítani a szkennelést, nyomja meg a **Mono Start** vagy a **Colour Start (Színes Start)** gombot, és folytassa a 11 lépéssel.
  - Ha módosítani kívánja a fájlnevet, folytassa a 9 lépéssel.
- 9 A ▲ és ▼ gombok segítségével válassza ki a használni kívánt fájlnevet, majd nyomja meg az **OK** gombot. Nyomja meg a **Mono Start** vagy a **Colour Start (Színes Start)** gombot és folytassa a 11 lépéssel.



### Megjegyzés

Ha manuálisan kívánja módosítani a fájlnevet, folytassa a 10 lépéssel.

- 10 Nyomja meg a(z) ▲ vagy a(z) ▼ gombot a(z) <Kézi> kiválasztásához. Nyomja meg a(z) **OK** gombot. Írja be a használni kívánt fájlnevet (legfeljebb 32 karakter), és nyomja meg az **OK** gombot. Nyomja meg a(z) **Mono Start** vagy a(z) **Colour Start (Színes Start)** gombot.
- 11 Az LCD-kijelzőn megjelenik a **Kapcsolódás** üzenet. Ha sikerült az FTP-szerverhez kapcsolódni, a készülék elindítja a szkennelési folyamatot.



### Megjegyzés

A szkennelés típusa a Készülékgomb fül beállításaitól függ; a **Mono Start** vagy a **Colour Start (Színes Start)** választás nem módosítja a beállítást.

## Szkennelés hálózatra (csak az MFC-9120CN és MFC-9320CW modellek esetén)

A Szkennelés hálózatra funkció segítségével a dokumentumokat közvetlenül a helyi hálózaton vagy az interneten lévő-CIFS szerveren lévő megosztott mappába tudja szkennelni. (A CIFS-szerverekkel kapcsolatos bővebb tájékoztatásért lásd a *Hálózati használati útmutatót*). A Szkennelés hálózatra funkció támogatja a Kerberos és NTLMv2 hitelesítést.

A Szkennelés hálózatra funkció használatához szükséges részletek előre megadhatók a web alapú kezelő segítségével és előre tárolhatók egy hálózati szkennelési profilban. A hálózati szkennelési profil tárolja a hálózati vagy az interneten keresztül történő használatához szükséges felhasználói adatokat és konfigurációs beállításokat.



### Megjegyzés

A Szkennelés hálózatra funkció akkor használható, ha az hálózati szkennelési profilok konfigurálása a web alapú kezelővel történt.

A web alapú kezelő használatához írja be a böngészőbe a **http://xxx.xxx.xxx.xxx** címet (ahol xxx.xxx.xxx.xxx a készülék IP-címe), majd konfigurálja vagy módosítsa a beállításokat az **Administrator Settings** (Rendszergazdai beállítások) képernyő **FTP/Network Scan Profile** (FTP-/hálózati szkennelési paraméterek) eleme alatt. Legfeljebb tíz hálózati szkennelési profilt lehet konfigurálni, és az **FTP/Network Scan Settings** (FTP-/hálózati szkennelési beállítások) pontban adható meg, hogy mely profilszámok (1–10) legyenek használatban a hálózati szkennelés beállításai esetében.

A hét előre beállított fájlneven kívül két, felhasználó által definiálható fájlnev is használható az hálózati szkennelési profil készítéséhez.

A web alapú kezelőben kattintson az **FTP/Network Scan Settings** (FTP-/hálózati szkennelési beállítások) elemre. A **Create a User Defined File Name** (Felhasználó által megadott fájlnev létrehozása) pontban írja be a fájl nevét egy vagy két felhasználói mezőbe, és kattintson a **Submit** (Küldés) gombra. Legfeljebb 15 karakter írható be a felhasználó által definiált nevek mezőibe.

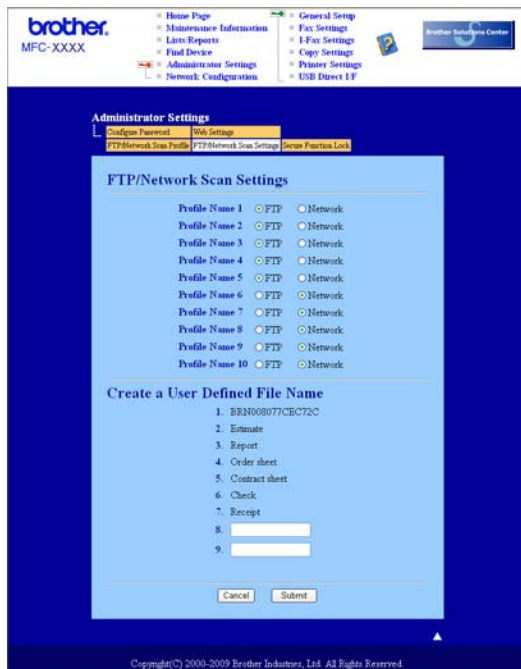

## A hálózati szkennelés alapértelmezett beállításainak konfigurálása



- 1 Jelölje ki az **FTP/Network Scan Settings** (FTP-/hálózati szkennelési beállítások) pontban az **FTP/Network Scan Settings** (FTP-/hálózati szkennelési beállítások) fülön lévő **Network** (Hálózat) elemet. Nyomja meg a **Submit** (Küldés) gombot.

- 2 Válassza ki a konfigurálni kívánt profilt az **FTP/Network Scan Profile** (FTP-/hálózati szkennelési paraméterek) pontban.
- 3 Adja meg a hálózati szkennelési profilhoz rendelni kívánt nevet. Ez a maximum 15 karakter hosszú a név jelenik majd meg a készülék LCD-kijelzőjén.
- 4 A Gazdagép címe a CIFS-szerver domainneve. Adja meg a Gazdagép címét (pl.: ftp.example.com) (maximum 60 karaktert használva), vagy az IP-címét (pl.: 192.23.56.189).
- 5 Adja meg annak a mappának a nevét, mely a CIFS-szerveren a dokumentumait fogja tárolni (pl.: /brother/abc/) (maximum 60 karaktert használhat).
- 6 Válassza ki a szkennelt dokumentumnak szánt nevet. Hét előre beállított, és két felhasználó által definiálható fájlnev közül választhat. A dokumentum fájlneve az Ön által kiválasztott fájlnev, a síkágyas/ADF-szkenner számlálójának 6 számjegye, valamint a fájl kiterjesztése tagokból fog állni (például Estimate098765.pdf). Kézzel is beírhatja a fájlnevet, maximum 32 karaktert használva.
- 7 Válassza ki a kívánt szkennelési minőséget a legördülő listából. Ezek közül választhat: **Color 100** (Színes - 100 dpi), **Color 200** (Színes - 200 dpi), **Color 300** (Színes - 300 dpi), **Color 600** (Színes - 600 dpi), **B&W 200** (Fekete-fehér - 200 dpi), **B&W 200x100** (Fekete-fehér - 200x100 dpi), **Gray 100** (Szürke - 100 dpi), **Gray 200** (Szürke - 200 dpi) vagy **Gray 300** (Szürke - 300 dpi).
- 8 Válassza ki a dokumentum fájltypusát a legördülő listából. A **PDF**, **Secure PDF** (Titkosított PDF), **XPS** vagy **JPEG** formátumokat választhatja a színes vagy szürke árnyalatú dokumentumok, illetve a **PDF**, **Secure PDF** (Titkosított PDF) vagy **TIFF** formátumot a fekete-fehér dokumentumok esetén.
- 9 Ha védelemmel szeretné ellátni a profilt, jelölje be a **Use PIN for authentication** (PIN-kód használata a hitelesítéshez) elemet, és írjon be egy 4 számjegű PIN-kódot a **PIN Code** (PIN-kód) mezőbe.
- 10 Válassza ki a hitelesítési módot. Az Auto, Kerberos vagy NTLMv2 módok közül választhat. Ha az Auto módot választja, a hitelesítési mód észlelése automatikusan történik.
- 11 Írja be a CIFS-szerveren a készülék számára regisztrált felhasználói nevet (maximum 32 karaktert használhat).
- 12 Írja be a CIFS-szerver eléréséhez szükséges jelszót (maximum 32 karaktert használhat).
- 13 Ha manuálisan szeretné beállítani a Kerberos szervercímet, írja be a Kerberos szerver címét (pl.: /brother/abc/) (legfeljebb 60 karaktert használhat).

### Szkennelés hálózatra a hálózati szkennelési profilok segítségével

- 1 Helyezze be a dokumentumot.
- 2 Nyomja meg a  (**Scan (Szkennel)**) gombot.
- 3 Nyomja meg a(z) ▲ vagy a(z) ▼ gombot a(z) Szken. hál. -ra kiválasztásához. Nyomja meg a(z) **OK** gombot.
- 4 A ▲ és ▼ gombok segítségével válassza ki valamelyik profilt a listából. Nyomja meg a(z) **OK** gombot.

- 5 Ha bejelöli a **Use PIN for authentication** (PIN-kód használata a hitelesítéshez) beállítást a web alapú kezelőben lévő **FTP/Network Scan Profile** (FTP-/hálózati szkennelési paraméterek) pontban, akkor az LCD-kijelzőn be kell írni a PIN-kódot. Írja be a 4 számjegyű PIN-kódot, majd nyomja meg az **OK** gombot.
- Ha a profil készen van, automatikusan a 9 lépésre ugrik.
  - Ha a profil hiányos, például nincs kiválasztva a minőség vagy a fájltypus, a következő lépésekben be kell írnia a hiányzó adatokat.
- 6 Válasszon az alábbi beállítások közül:
- A ▲ és ▼ gombok segítségével válasszon a Színes, 100 dpi, a Színes, 200 dpi, a Színes 300 dpi, a Színes 600 dpi, a Szürke 100 dpi, a Szürke 200 dpi vagy a Szürke 300 dpi lehetőségek közül. Nyomja meg az **OK** gombot, és folytassa a 7 lépéssel.
  - A ▲ vagy a ▼ megnyomásával válassza ki a FF 200 dpi vagy a FF 200X100 dpi pontot. Nyomja meg az **OK** gombot, és folytassa a 8 lépéssel.
- 7 A ▲ és ▼ gombok segítségével válassza ki a PDF formátum, a Bizt. PDF, a JPEG formátum vagy az XPS lehetőséget. Nyomja meg az **OK** gombot, és folytassa a 9 lépéssel.
- 8 A ▲ és ▼ gombok segítségével válassza ki a PDF formátum, a Bizt. PDF vagy a TIFF lehetőséget. Nyomja meg a(z) **OK** gombot.



#### Megjegyzés

A Bizt. PDF lehetőség választásakor a készülék a szkennelés megkezdése előtt kér egy jelszót, mely 4 db 1-9 közötti számjegyből áll.

- 9 Válasszon az alábbi lehetőségek közül:
- Ha el szeretné kezdeni a szkennelést, nyomja meg a **Mono Start** vagy a **Colour Start (Színes Start)** gombot.
  - Ha módosítani kívánja a fájlnevet, folytassa a 10 lépéssel.
- 10 A ▲ és ▼ gombok segítségével válassza ki a használni kívánt fájlnevet, majd nyomja meg az **OK** gombot. Nyomja meg a(z) **Mono Start** vagy a(z) **Colour Start (Színes Start)** gombot.



#### Megjegyzés

Ha manuálisan kívánja módosítani a fájlnevet, folytassa a 11 lépéssel.

- 11 Nyomja meg a(z) ▲ vagy a(z) ▼ gombot a(z) <Kézi> kiválasztásához. Nyomja meg a(z) **OK** gombot. Írja be a használni kívánt fájlnevet (legfeljebb 32 karakter), és nyomja meg az **OK** gombot. Nyomja meg a(z) **Mono Start** vagy a(z) **Colour Start (Színes Start)** gombot.



#### Megjegyzés

A szkennelés típusa a Készülékgomb fül beállításaitól függ; a **Mono Start** vagy a **Colour Start (Színes Start)** választás nem módosítja a beállítást.

## Az új alapértelmezett fájl méret beállítása (FTP-re és hálózatra történő szkennelés esetében)

---

Lehetőség van saját alapértelmezett fájl méret megadására. Ha jobb minőségű szkennelést szeretne, válasszon nagyobb fájl méretet. Ha kisebb fájl méretet szeretne, válassza a kisméretű fájlt.

- 1 Nyomja meg a **Menu (Menü)**, **1**, **8**, **2** gombokat.
- 2 A ▲ és ▼ gombok segítségével válassza ki az **1. Színes** vagy a **2. Szürke** lehetőséget. Nyomja meg a(z) **OK** gombot.
- 3 A ▲ és ▼ gombok segítségével válassza ki a **Kicsi**, a **Közepes** vagy a **Nagy** lehetőséget. Nyomja meg a(z) **OK** gombot.
- 4 Nyomja meg a(z) **Stop/Exit (Stop/Kilépés)** gombot.



### Megjegyzés

---

Nem választhatja meg a fájl méretet, ha fekete-fehérben szkenneli be a dokumentumot. A fekete-fehér dokumentumok TIFF formátumban tárolódnak, és nem történik adattömörítés.

---

# A

# Index

## B

BR-Script 3 üzemmód .....7, 113

## C

ControlCenter2  
  Macintosh ..... 160  
ControlCenter3  
  Windows® ..... 58

## D

DeviceSelector ..... 152, 193

## E

Eszközválasztó ..... 152, 180

## F

FAX (PC-FAX)  
  Macintosh  
    küldés ..... 146  
  Windows®  
    címjegyzék ..... 92  
    csoport ..... 94  
    egyszerű formátum ..... 90  
    faxformátum ..... 88  
    fedőlap ..... 87  
    fogadás ..... 97  
    küldés ..... 86  
Füzet nyomtatása ..... 18

## H

Hálózati PC-FAX  
  Macintosh (csak küldés) ..... 146  
  Windows® ..... 85

## I

Illesztőprogramok  
  Macintosh  
    Nyomtatóillesztő ..... 112  
    TWAIN ..... 152  
  Windows®  
    nyomtató ..... 2  
    TWAIN ..... 36  
    WIA ..... 44

## K

Kalibrálás ..... 25  
Kézi kétoldalas nyomtatás ..... 18

## NY

Nyomtatási minőség ..... 15  
Nyomtatóillesztő program  
  Macintosh ..... 118  
  Windows® ..... 12

## P

PaperPort™ 11SE (Windows®)  
  importálás ..... 57  
  OCR ..... 56  
Presto! PageManager (Macintosh) ..... 157  
PS nyomtatóillesztő  
  Macintosh ..... 135  
  Windows® ..... 30

## SZ

Szkennelés  
  Macintosh  
    Felbontás ..... 154  
    Macintoshba ..... 153  
    OCR ..... 157  
    Presto! PageManager ..... 157  
  Windows®  
    Felbontás ..... 40  
    Hálózat ..... 189  
    ScanSoft™ PaperPort™ 11SE ..... 54  
    Szkennelés gomb ..... 182, 194  
    WIA kompatibilis ..... 44

## T

Távbeállítás  
  Macintosh ..... 179  
  Windows® ..... 83

## V

Vízjel ..... 20, 24

**brother**<sup>®</sup>

**Látogasson meg bennünket a világhálón  
<http://www.brother.com>**

Ez a termék kizárólag abban az országban használható, ahol azt megvásárolták. A helyi Brother vállalatok vagy viszonteladók kizárólag az adott országban megvásárolt gépekhez nyújtanak műszaki szolgáltatást.