brother

Série Impressora Laser

Guia de Instalação para Windows Vista®/Windows® 7

Antes de utilizar a impressora, tem de configurar o hardware e instalar o controlador. Leia o "Guia de Instalação Rápida" e este "Guia de Instalação para Windows Vista®/Windows® 7" para obter instruções de configuração e instalação.

FASE 1

Configurar o aparelho

Siga primeiro os passos indicados em FASE 1, Configurar o aparelho, no Guia de Instalação Rápida. Em seguida, vá para o FASE 2, Instalar o controlador da Impressora, deste guia de instalação.

FASE 2

Instalar o Controlador da Impressora

Siga os passos neste Guia de Instalação para Windows Vista®/Windows® 7 para obter instruções de instalação para o controlador de impressora.

INSTALAÇÃO COMPLETA!

Para saber como utilizar a impressora, consulte o Manual do Utilizador no CD-ROM.

Guarde este 'Guia de Instalação Rápida' 'O Guia de Instalação para Windows Vista®/ Windows® 7' e o CD-ROM fornecido num local acessível para poder utilizá-lo rápida e eficazmente, sempre que for necessário.

CE

Versão 0

Símbolos utilizados neste manual

Aviso	Perigo de electrocussão	Superfície quente	Precaução
Estes avisos indicam como evitar danos físicos.	Os ícones de perigo de electrocussão alertam para a possibilidade de apanhar um choque eléctrico.	Os ícones de Superfície quente indicam que não deve tocar nas partes da máquina que ficam quentes.	As chamadas de atenção especificam procedimentos que deverá seguir ou evitar para impedir possíveis danos na impressora ou noutros objectos.

Configuração inadequada	Nota	Guia de Instalação Rápida
Os ícones de configuração inadequada alertam para incompatibilidades entre determinados dispositivos ou operações e a impressora.	Notas sobre como enfrentar situações que possam surgir ou sugestões sobre o funcionamento da operação em curso, com outras funcionalidades.	Indica referências ao Guia de Instalação Rápida.

Índice

Antes de iniciar

Antes de usar este manual 2
CD-ROM fornecido para Windows Vista®/Windows® 7 2

Instalar o Controlador de impressora

Windows®

Utilizadores de cabo de interface USB 4
Utilizadores de cabo de interface paralela 6
Utilizadores de cabo de interface de rede 8
Utilizadores de impressoras de rede ponto-a-ponto 8
Utilizadores de impressoras partilhadas em rede 11

Utilizadores de rede

Utilitário BRAdmin Light 13
Instalar o utilitário de configuração BRAdmin Light 13
Configurar o endereço IP, máscara de sub-rede e gateway utilizando o BRAdmin Light 14

Outras informações

Requisitos do computador 15
Acerca do Monitor de Estado para utilizadores do Windows® 7 15

Antes de usar este manual

Este manual destina-se somente para os utilizadores de Windows Vista®/Windows® 7 O guia de Instalação explica como instalar o controlador da impressora para Windows Vista®/Windows® 7 e fornece outras informações sobre Windows Vista®/Windows® 7. Antes de instalar o controlador da impressora, siga os passos na secção **Como Começar** e **FASE1 Configurar o aparelho** no Guia de Instalação Rápida. Após ter completado a configuração inicial, siga os passos neste guia para instalar o controlador da impressora. Também pode encontrar outras informações sobre aparelho no Guia de Instalação Rápida.

Consulte primeiro o Guia de Instalação Rápida.

CD-ROM fornecido para Windows Vista®/Windows® 7

Pode encontrar as informações indicadas abaixo no CD-ROM Windows Vista®/Windows® 7.

Instalar o controlador de impressora
Instale o controlador da impressora para Windows Vista®/Windows® 7.

Instalar outros controladores ou utilitários
Instale controladores, utilitários e ferramentas de gestão da rede opcionais.

Documentação
Ver o Manual do utilizador da impressora e o Manual do utilizador de rede.
Também pode ver os manuais acedendo ao Brother Solutions Center.

Registo online
Registe o seu produto online.

Brother Solutions Center
O Brother Solutions Center (http://solutions.brother.com/) é um recurso central para tudo o que esteja relacionado com a impressora. Transfira os controladores e utilitários mais recentes para a impressora, leia as secções de FAQ e as sugestões para resolução de problemas e saiba mais sobre soluções de impressoras.

Informações sobre peças
Visite o nosso site para saber como adquirir peças Brother originais/genuínas em http://www.brother.com/original/

FASE 2 Instalar o Controlador da Impressora

Siga as instruções nesta página para a sua interface.
Para os controladores mais recentes e documentação e saber qual é a melhor solução para o seu problema ou questão, aceda ao Brother Solutions Center directamente a partir do CD-ROM / Controlador ou vá até http://solutions.brother.com/.

Windows®

Utilizadores de cabo de interface USB 4

Utilizadores de cabo de interface paralela 6

Utilizadores de cabo de interface de rede 8

- Utilizadores de impressoras de rede ponto-a-ponto 8
- Utilizadores de impressoras partilhadas em rede 11

As ilustrações da impressora e os ecrãs baseiam-se no HL-5250DN.

Utilizadores de cabo de interface USB

Configuração incorrecta

NÃO ligue o cabo de interface. A ligação do cabo de interface é efectuada durante a instalação do controlador.

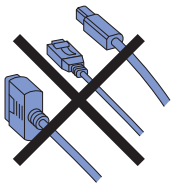

Instalar o controlador e ligar a impressora ao computador

1 Certifique-se de que o cabo de interface USB **NÃO** está ligado à impressora e inicie a instalação do controlador. Se já tiver ligado o cabo, retire-o.

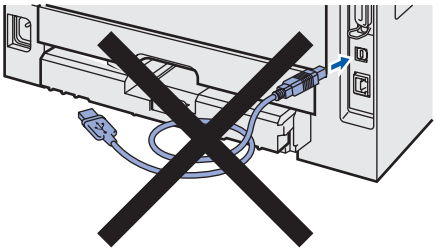

2 Ligue o computador. (Tem de iniciar sessão com privilégios de Administrador)

3 Insira o CD-ROM fornecido na unidade do CD-ROM.
O ecrã de abertura aparecerá automaticamente. Seleccione o modelo da sua impressora e o idioma pretendido.

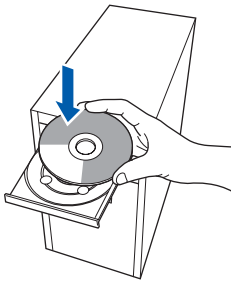

4 Clique em **Instalar o controlador de impressora** no ecrã de menu.

5 Clique em **Utilizadores de cabo USB**.

Nota

*Se quiser instalar o controlador PS [1] (Controlador BR-Script da Brother), seleccione **Configuração personalizada** e siga as instruções apresentadas no ecrã. Quando aparecer o ecrã **Seleccionar componentes**, seleccione **Controlador PS (Emulação PostScript)**, e continue continue a seguir as instruções no ecrã.*

[1] *O controlador PS não está disponível para HL-2030, HL-2040 e HL-2070N.*

6 Para utilizadores de Windows Vista®:
Quando aparecer o ecrã **Controlo de contas de utilizador**, clique em **Continuar**.

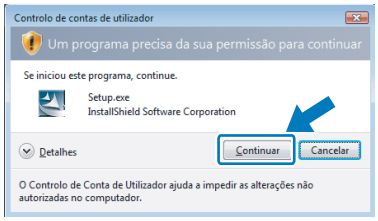

Para utilizadores de Windows® 7:
Quando aparecer o ecrã **Controlo de Contas de Utilizador**, clique em **Sim**.

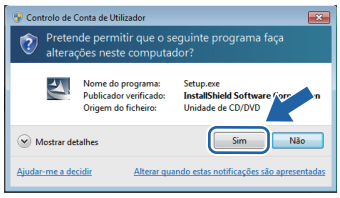

7 Quando aparecer a janela **Contrato de licença**, clique em **Sim** se concordar com o contrato de licença.

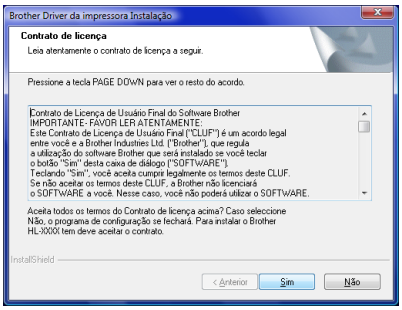

8 Quando este ecrã aparecer, certifique-se de que a impressora está ligada.
Ligue o cabo de interface USB ao computador e, em seguida, ligue-o à impressora. Clique em **Seguinte**.

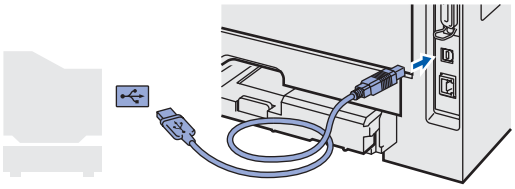

9 Clique em **Concluir**.

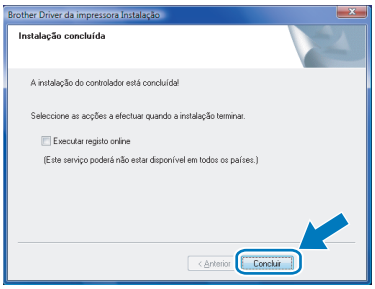

Nota

- *Para utilizadores de Windows® 7: Se não quiser que a sua impressora fique como impressora predefinida, desmarque a opção* ***Estabelecer como impressora predefinida****.*
- *Se quiser registar o seu produto on-line, seleccione* ***Executar registo online*** *[1].*

  [1] ***Executar registo online*** *não está disponível para HL-7050N.*

- *Se a impressora não imprimir, depois do controlador da impressora ter sido instalado, desligue o interruptor de energia da impressora e volte a ligá-lo de novo.*

OK! **A configuração está agora concluída.**

Utilizadores de cabo de interface paralela

Configuração incorrecta

NÃO ligue o cabo de interface. A ligação do cabo de interface é efectuada durante a instalação do controlador.

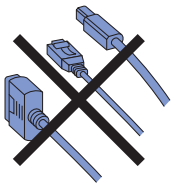

Instalar o controlador e ligar a impressora ao computador

1 Ligue o computador. (Tem de iniciar sessão com privilégios de Administrador)

2 Insira o CD-ROM fornecido na unidade do CD-ROM.
O ecrã de abertura aparecerá automaticamente. Seleccione o modelo da sua impressora e o idioma pretendido.

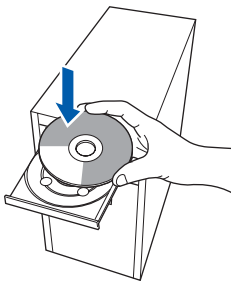

3 Clique em **Instalar o controlador de impressora** no ecrã de menu.

4 Clique em **Utilizadores de cabo paralelo**.

Nota

*Se quiser instalar o controlador PS (Controlador BR-Script da Brother), seleccione **Configuração personalizada** e siga as instruções apresentadas no ecrã. Quando aparecer o ecrã **Seleccionar componentes**, seleccione **Controlador PS (Emulação PostScript)**, e continue continue a seguir as instruções no ecrã.*

5 Para utilizadores de Windows Vista®:
Quando aparecer o ecrã **Controlo de contas de utilizador**, clique em **Continuar**.

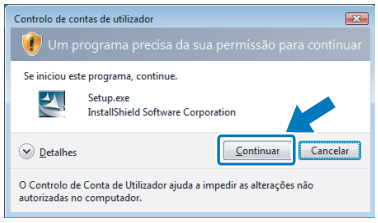

Para utilizadores de Windows® 7:
Quando aparecer o ecrã **Controlo de Contas de Utilizador**, clique em **Sim**.

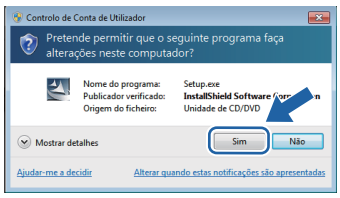

6 Quando aparecer a janela **Contrato de licença**, clique em **Sim** se concordar com o contrato de licença.

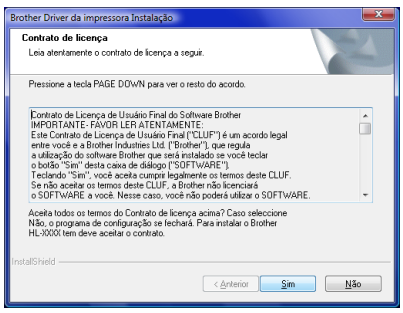

7 Clique em **Concluir**.

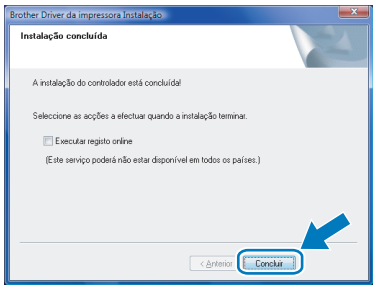

Nota

- *Para utilizadores de Windows® 7: Se não quiser que a sua impressora fique como impressora predefinida, desmarque a opção **Estabelecer como impressora predefinida**.*
- *Se quiser registar o seu produto on-line, seleccione **Executar registo online** [1].*

[1] ***Executar registo online** não está disponível para HL-7050N.*

8 Desligue a impressora.

9 Ligue o cabo de interface paralela ao computador e, em seguida, ligue-o à impressora.

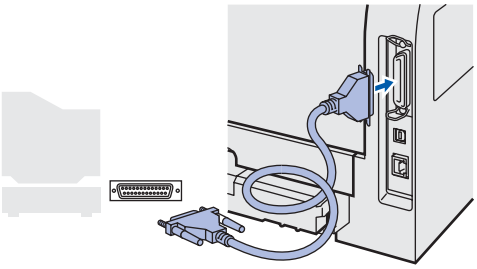

10 Ligue a impressora.

OK! **A configuração está agora concluída.**

Utilizadores de cabo de interface de rede

Utilizadores de impressoras de rede ponto-a-ponto

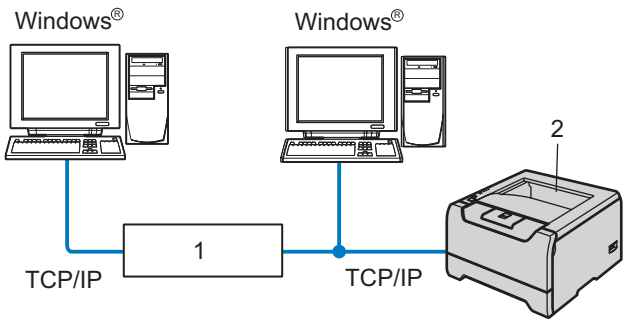

1 Router
2 Impressora de rede

Nota

- *Se pretende ligar a impressora à rede, recomendamos que consulte o administrador do sistema antes de iniciar a instalação ou consulte o Manual do utilizador de rede no CD-ROM.*
- *Se estiver a utilizar uma firewall pessoal (por exemplo, a Firewall do Windows®), desactive-a. Quando vir que já pode imprimir, reinicie o software de firewall pessoal.*

Configuração incorrecta

NÃO ligue o cabo de interface. A ligação do cabo de interface é efectuada durante a instalação do controlador.

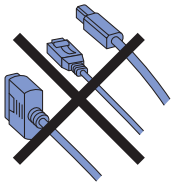

Ligar a impressora à rede e instalar o controlador

1 Ligue o computador. (Tem de iniciar sessão com privilégios de Administrador)

2 Insira o CD-ROM fornecido na unidade do CD-ROM.
O ecrã de abertura aparecerá automaticamente. Seleccione o modelo da sua impressora e o idioma pretendido.

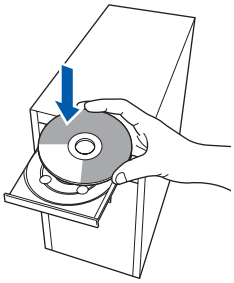

3 Clique em **Instalar o controlador de impressora** no ecrã de menu.

4 Clique em **Utilizadores de cabo de rede**.

Nota

*Se quiser instalar o controlador PS [1] (Controlador BR-Script da Brother), escolha **Configuração personalizada** e siga as instruções apresentadas no ecrã. Quando aparecer o ecrã **Seleccionar componentes**, seleccione **Controlador PS (Emulação PostScript)**, e continue continue a seguir as instruções no ecrã.*

[1] *O controlador PS não está disponível para HL-2070N.*

5 Para utilizadores de Windows Vista®:
Quando aparecer o ecrã **Controlo de contas de utilizador**, clique em **Continuar**.

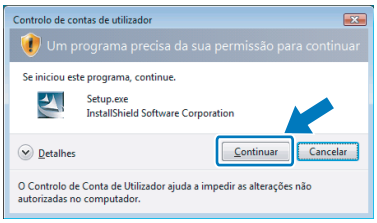

Para utilizadores de Windows® 7:
Quando aparecer o ecrã **Controlo de Contas de Utilizador**, clique em **Sim**.

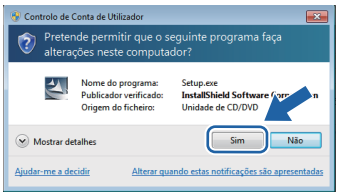

6 Desligue a impressora.

7 Ligue o cabo de interface de rede à impressora e, no outro extremo, a uma porta livre do hub.

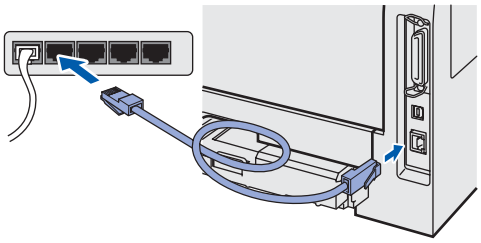

8 Ligue a impressora.

9 Quando aparecer a janela **Contrato de licença**, clique em **Sim** se concordar com o contrato de licença.

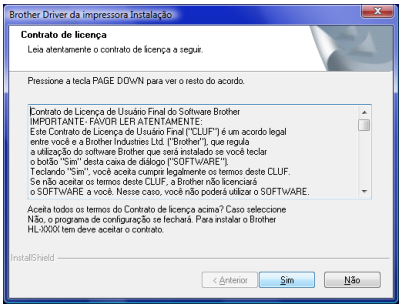

10 Escolha **Impressora de rede Brother ponto-a-ponto**, e depois clique em **Seguinte**.

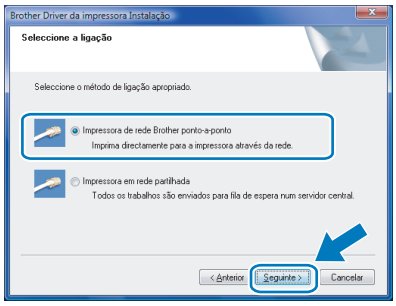

11 Seleccione **Procurar dispositivos na rede e escolher a partir de uma lista de dispositivos encontrados (Recomendado)**. Ou introduza o endereço IP ou o nome do nó da impressora. Clique em **Seguinte**.

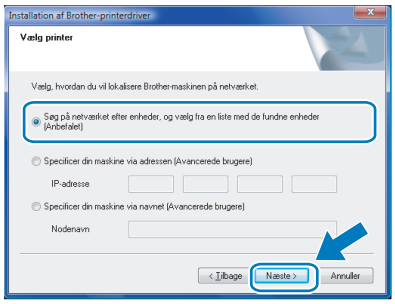

Nota

Consulte o administrador se não souber o endereço IP ou o nome de nó da impressora.

12 Escolha a impressora e clique em **Seguinte**.

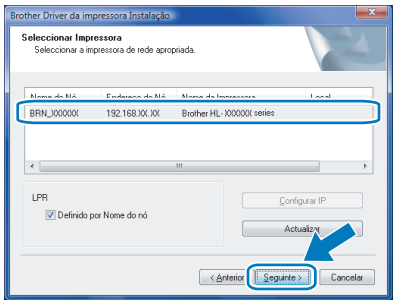

Windows® Rede

13 Clique em **Concluir**.

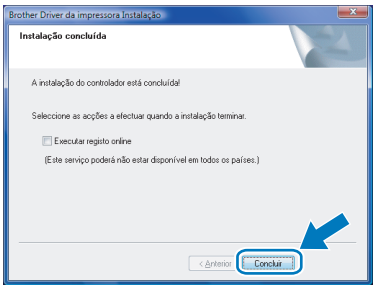

Nota

- *Para utilizadores de Windows® 7: Se não quiser que a sua impressora fique como impressora predefinida, desmarque a opção **Estabelecer como impressora predefinida**.*
- *Se quiser registar o seu produto on-line, seleccione **Executar registo online** [1].*

[1] ***Executar registo online** não está disponível para HL-7050N.*

OK! **A configuração está agora concluída.**

Utilizadores de impressoras partilhadas em rede

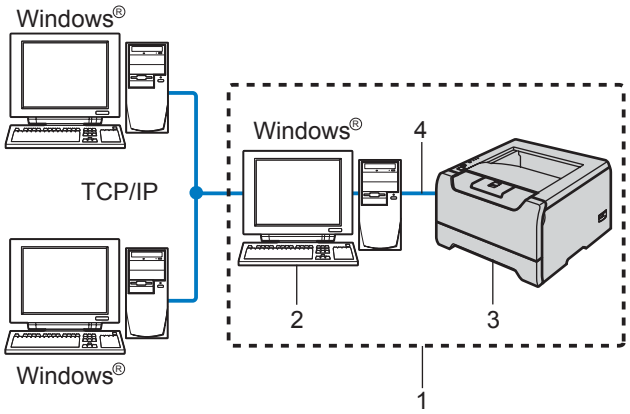

1 Partilhados em rede
2 Também designado por “Servidor” ou “Servidor de impressão”
3 Impressora
4 TCP/IP, USB ou Paralela

Nota

Se pretende ligar-se a uma impressora partilhada na rede, recomendamos que peça ao administrador de sistema as informações sobre a fila de impressão ou o nome de partilha da impressora antes de efectuar a instalação.

Configuração incorrecta

NÃO ligue o cabo de interface. A ligação do cabo de interface é efectuada durante a instalação do controlador.

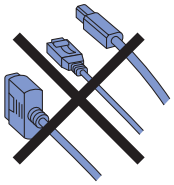

Instalar o controlador e escolher a fila de impressão ou nome de partilha correcto

1 Ligue o computador. (Tem de iniciar sessão com privilégios de Administrador)

2 Insira o CD-ROM fornecido na unidade do CD-ROM.
O ecrã de abertura aparecerá automaticamente. Seleccione o modelo da sua impressora e o idioma pretendido.

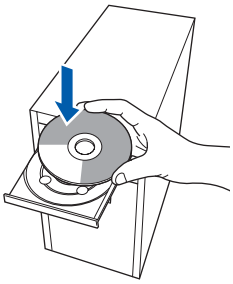

3 Clique em **Instalar o controlador de impressora** no ecrã de menu.

4 Clique em **Utilizadores de cabo de rede**.

Nota

*Se quiser instalar o controlador PS [1] (Controlador BR-Script da Brother), escolha **Configuração personalizada** e siga as instruções apresentadas no ecrã. Quando aparecer o ecrã **Seleccionar componentes**, seleccione **Controlador PS (Emulação PostScript)**, e continue a seguir as instruções no ecrã.*

[1] *O controlador PS não está disponível para HL-2070N.*

5 Para utilizadores de Windows Vista®:
Quando aparecer o ecrã **Controlo de contas de utilizador**, clique em **Continuar**.

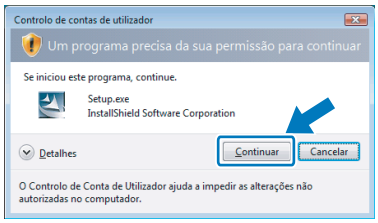

Para utilizadores de Windows® 7:
Quando aparecer o ecrã **Controlo de Contas de Utilizador**, clique em **Sim**.

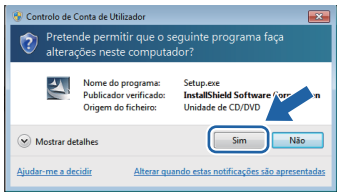

6 Quando aparecer a janela **Contrato de licença**, clique em **Sim** se concordar com o contrato de licença.

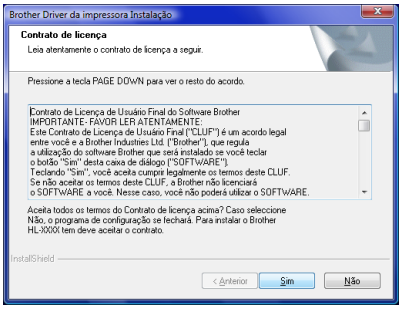

7 Escolha **Impressora em rede partilhada**, e depois clique em **Seguinte**.

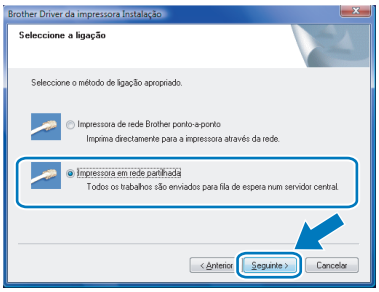

8 Escolha a fila da impressora e clique em **OK**.

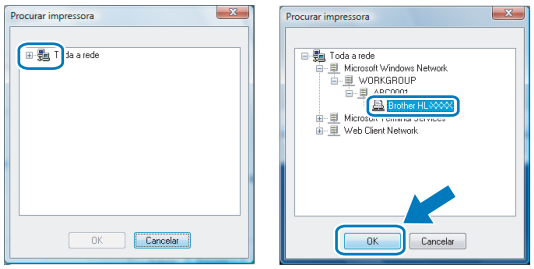

Nota

Contacte o administrador se não souber a localização e o nome da impressora na rede.

9 Clique em **Concluir**.

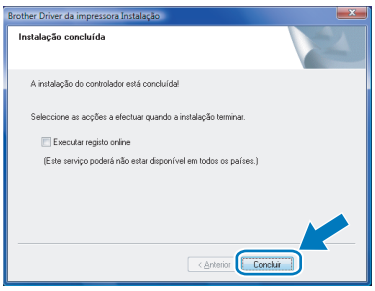

Nota

- *Para utilizadores de Windows® 7: Se não quiser que a sua impressora fique como impressora predefinida, desmarque a opção **Estabelecer como impressora predefinida**.*
- *Se quiser registar o seu produto on-line, seleccione **Executar registo online** [1].*

[1] ***Executar registo online** não está disponível para HL-7050N.*

OK! **A configuração está agora concluída.**

Utilitário BRAdmin Light

O BRAdmin Light para a configuração inicial de dispositivos Brother ligados em rede. Com este utilitário também pode procurar produtos Brother na sua rede, consultar o estado dos dispositivos e configurar definições básicas de rede como, por exemplo, o endereço IP.
Para obter mais informações sobre o BRAdmin Light, visite-nos em http://solutions.brother.com/.

Nota

Se necessitar de uma solução mais avançada de gestão de impressoras, utilize a versão mais recente do utilitário BRAdmin Professional da Brother, que poderá transferir a partir do site http://solutions.brother.com/.

Instalar o utilitário de configuração BRAdmin Light

Nota

*A palavra-passe predefinida para o servidor de impressão é '**access**'. Pode utilizar o software BRAdmin Light para alterar esta palavra-passe.*

1 Clique em **Instalar outros controladores ou utilitários** no ecrã de menu.

2 Clique em **BRAdmin Light** e siga as instruções apresentadas no ecrã.

3 Para utilizadores de Windows Vista®:
Quando aparecer o ecrã **Controlo de contas de utilizador**, clique em **Permitir**.

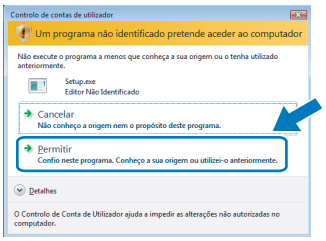

Para utilizadores de Windows® 7:
Quando aparecer o ecrã **Controlo de Contas de Utilizador**, clique em **Sim**.

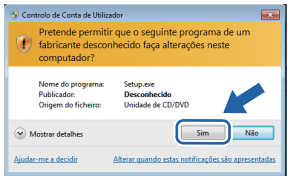

Configurar o endereço IP, máscara de sub-rede e gateway utilizando o BRAdmin Light

Nota

Se tiver um servidor DHCP/BOOTP/RARP na rede, não tem de executar a operação que se segue. A máquina obterá automaticamente o seu endereço IP.

1 Inicie o BRAdmin Light. O utilitário procurará automaticamente novos dispositivos.

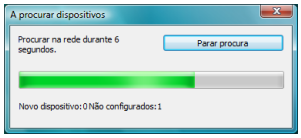

2 Clique duas vezes no dispositivo não configurado.

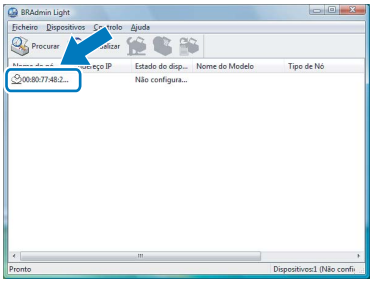

3 Seleccione **STATIC** no **Método de arranque**. Introduza o **Endereço IP**, a **Máscara de sub-rede** e o **Gateway** e, em seguida clique em **OK**.

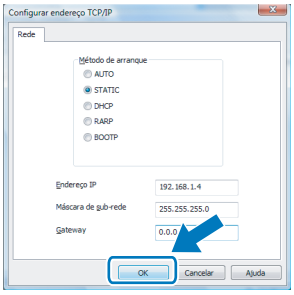

4 As informações sobre o endereço serão guardadas na impressora.

Requisitos do computador

Plataforma de computador e versão de sistema operativo [1]	Frequência mínima do processador	Mínimo de RAM	RAM recomendada	Espaço disponível no disco rígido
Windows Vista®	Intel® Pentium® 4 ou equivalente CPU com suporte de 64 bits (Intel® 64 ou AMD64)	512 MB	1 GB	50 MB
Windows® 7	Intel® Pentium® 4 ou equivalente CPU com suporte de 64 bits (Intel® 64 ou AMD64)	1 GB (32 bits) 2 GB (64 bits)	1 GB (32 bits) 2 GB (64 bits)	50 MB

[1] Microsoft® Internet Explorer® 5.5 ou superior.

Acerca do Monitor de Estado para utilizadores do Windows® 7

Ecrã do Monitor de Estado

Se tiver configurado o **Monitor de estado** como um **Indicador na barra de tarefas**, poderá encontrar o botão na barra de tarefas.

Para ver o ícone do **Monitor de estado** na barra de tarefas, clique no botão . O ícone do **Monitor de estado** aparecerá na pequena janela. Em seguida, arraste o ícone para a barra de tarefas.

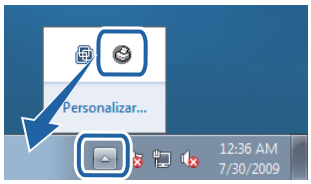

Configuração de fábrica da HL-2040

O Manual do Utilizador indica que a configuração de fábrica do **Monitor de estado** é inactivo, mas isso não é verdade para os utilizadores do Windows® 7. A configuração de fábrica do **Monitor de estado** é activo.

Marcas comerciais

O logotipo Brother é uma marca comercial registada da Brother Industries, Ltd.
Microsoft e Windows são marcas comerciais registadas da Microsoft Corporation nos Estados Unidos e/ou noutros países.
Windows Vista é uma marca registada ou uma marca comercial da Microsoft Corporation nos Estados Unidos e/ou noutros países.
Cada empresa cujos títulos de software sejam mencionados neste manual tem um Acordo de Licença de Software específico para os programas de que é proprietária.
Todas as outras marcas comerciais são propriedade das respectivas empresas.

Compilação e publicação

Este manual foi compilado e publicado sob a supervisão da Brother Industries Ltd., de forma a abranger as descrições e especificações mais recentes dos produtos.
O conteúdo deste manual e as especificações deste produto estão sujeitos a alteração sem aviso prévio.
A Brother reserva-se o direito de efectuar alterações sem aviso prévio nas especificações e materiais aqui contidos e não se responsabilizará por quaisquer danos (incluindo consequenciais) causados por confiança nos materiais apresentados, incluindo mas não se limitando a erros tipográficos e outros erros relacionados com a publicação.
Este produto foi concebido para utilização em ambientes profissionais.

Copyright e licenciamento

© 2009 Brother Industries, Ltd. © 1998-2007 TROY Group, Inc. © 1983-1998 PACIFIC SOFTWORKS INC. Este produto inclui o software "KASAGO TCP/IP" desenvolvido pela ELMIC WESCOM, INC. © 2007 Devicescape Software, Inc. Todos os direitos reservados.

POR