

請先詳讀本《快速設定指南》，以便正確設定及安裝使用本印表機。
若要查看其他語言版本的快速設定指南，請造訪 <http://solutions.brother.com/>。

！ 重要

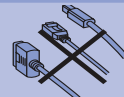

請勿在此時連接介面傳輸線。

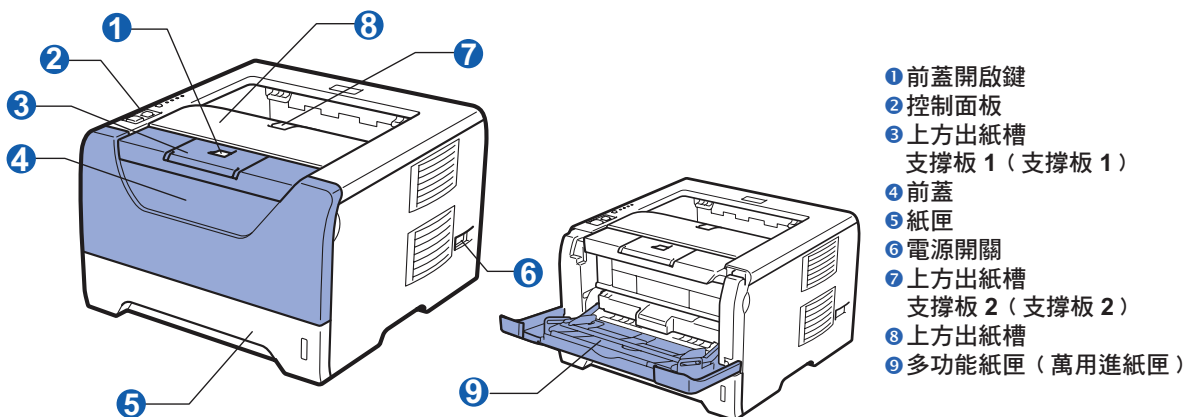

1

拆封並檢查內容物

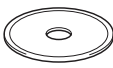
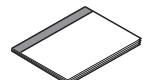
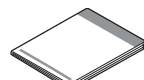
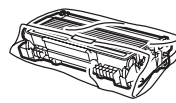

 光碟	 使用手冊	 快速設定指南	 感光滾筒及碳粉匣	 AC 電源線
---	---	---	--	---

！ 警告

塑膠袋是用於包裝本印表機。為避免窒息的危險，請將塑膠袋放置於遠離嬰幼兒可及之處。

附註

- 請妥善保存包裝材料，以供日後運送印表機使用。
- 介面傳輸線並非標準的配件。請依據您的介面（USB、平行序列或網路介面）購買適合的介面傳輸線。

USB 傳輸線

- 請確定所使用的 USB 2.0 介面（A/B 型）傳輸線，長度不超過 6 英尺（2 公尺）。
- 使用 USB 線時，請確定此 USB 傳輸線是接上電腦的 USB 埠，而非鍵盤的 USB 埠，或未通電的 USB 集線器。

平行序列埠傳輸線

切勿使用長度超過 6 英尺（2 公尺）的平行序列埠傳輸線。請使用 IEEE 1284 相容的包覆介面傳輸線。
網路線（僅適用於 HL-5350DN）





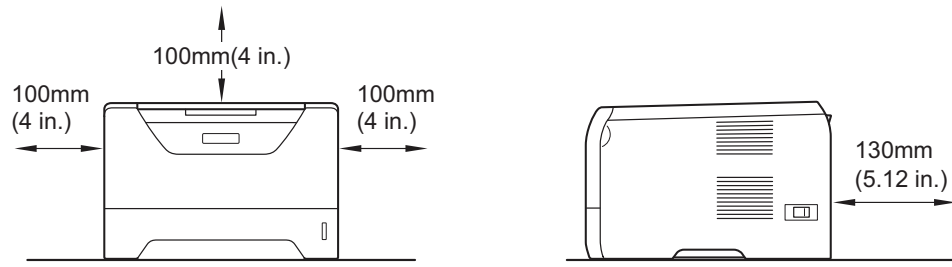

請使用類別 5 或以上的雙絞傳輸線，連接 10BASE-T 或 100BASE-TX 高速乙太網路。

附註

印表機周圍的最小間隙需求，如下圖所示。



本手冊所使用之符號

 警告	(警告) 用於指示如何避免可能的人身傷害。
 注意	(注意) 說明必須遵守或避免的程序，以免造成輕微或嚴重傷害。
 重要	(重要) 指出您必須遵循或避免的程序，以免損壞印表機或其他物品。
	(電擊危險) 圖示用於警告您可能會有觸電危險。
	(高溫表面) 圖示用於警告您切勿碰觸熱燙的設備零件。
 附註	(附註) 說明如何回應可能產生的狀況，或提示目前的操作如何與其他功能配合運作。
 User's Guide 《使用手冊》及 Network User's Guide 《網路使用手冊》	代表參閱 User's Guide 《使用手冊》或隨附光碟內的 Network User's Guide 《網路使用手冊》。

2

安裝感光滾筒及碳粉匣

! 重要

請勿在此時連接介面傳輸線。

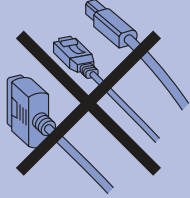

a 拆下印表機上的包裝膠帶。

b 請按下前蓋開啟鍵 **1**，開啟前蓋。

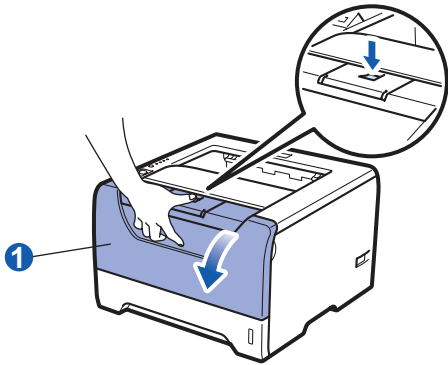

c 請拆開感光滾筒與碳粉匣的包裝。

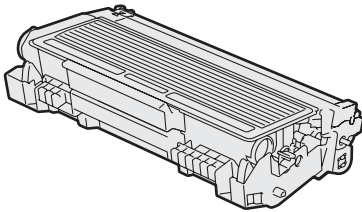

d 左右輕輕來回搖晃碳粉匣，使碳粉匣內的碳粉平均分布。

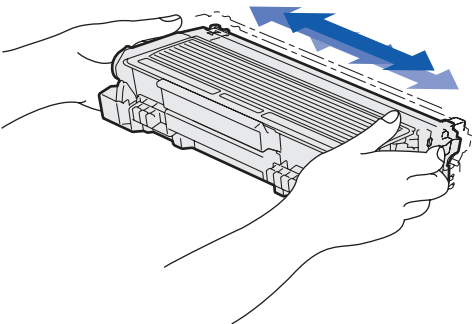

e 將感光滾筒與碳粉匣裝入印表機，直到聽見卡嗒定位聲為止。

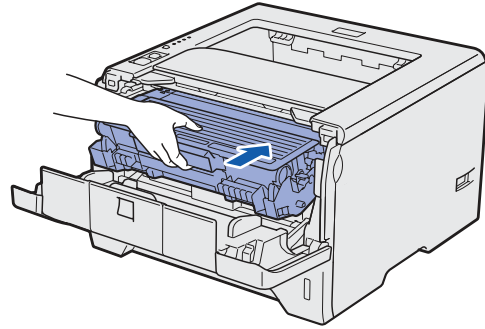

f 請關閉印表機前蓋。

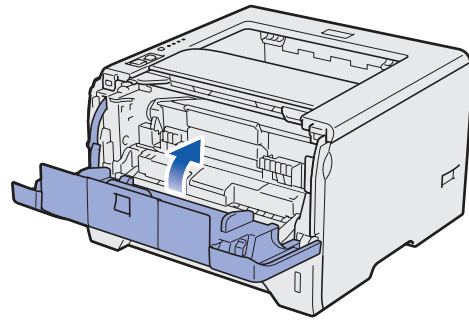

3

將紙張裝入紙匣

a 請將紙匣從印表機完全拉出。

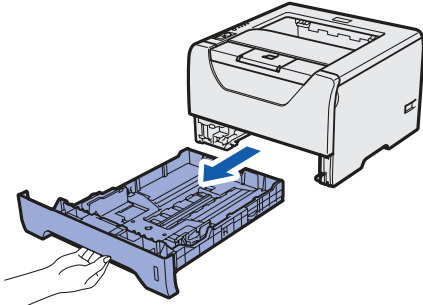

b 在按下藍色紙張卡榫釋放桿 ❶ 時，請依照裝入紙匣的紙張尺寸調整紙張卡榫。確定卡榫固定於插槽上。

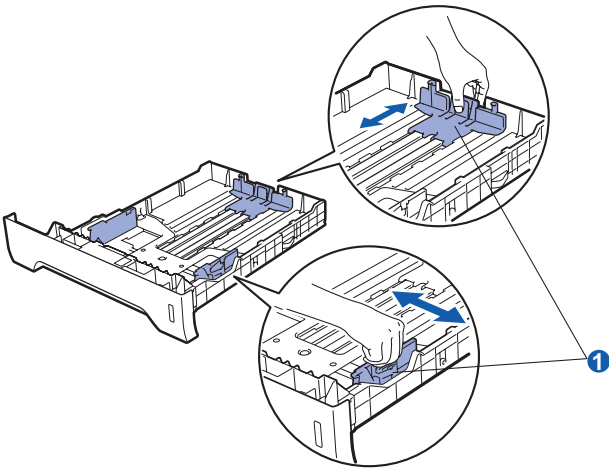

附註

若使用的紙張為 *Legal* 或 *Folio*，請按下紙匣底部的釋放鍵 ❶，然後拉出至紙匣後面。

(*Legal* 或 *Folio* 紙張尺寸在某些地區並不提供。)

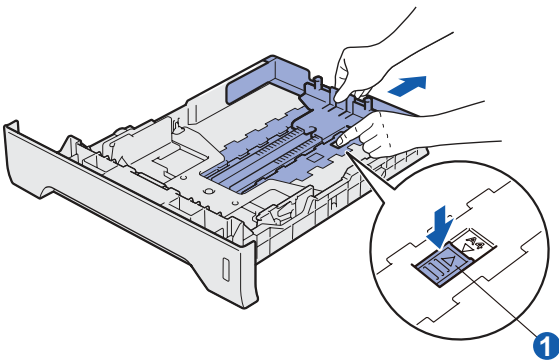

c 請將紙疊抖鬆，以免發生卡紙與進紙錯誤的情況。

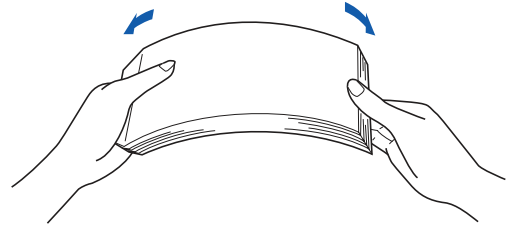

d 在紙匣中放入紙張，並確定紙張高度低於紙張最大容量記號 ❶。請將要列印的紙面朝下。

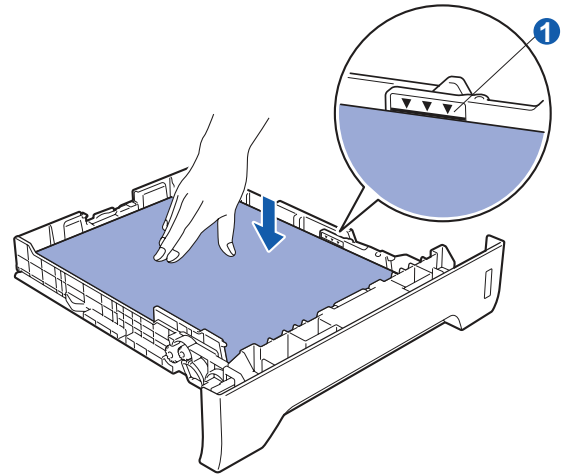

重要

請確認紙張卡榫與紙緣接觸，以利進紙作業。

e 請將紙匣確實放回印表機。
請確定紙匣已完全裝入印表機。

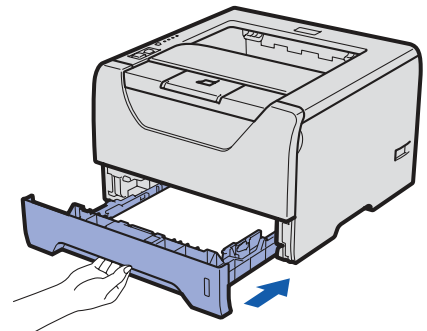

4

列印測試頁

! 重要

請勿在此時連接介面傳輸線。

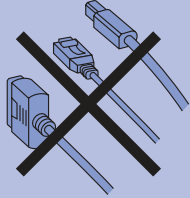

- a** 請確定印表機電源尚未開啟。將 AC 電源線接上印表機。

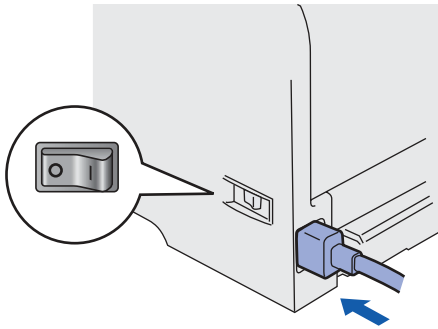

- b** 請開啟印表機電源開關。

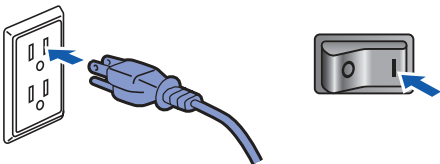

- c** 展開支撐板 1。

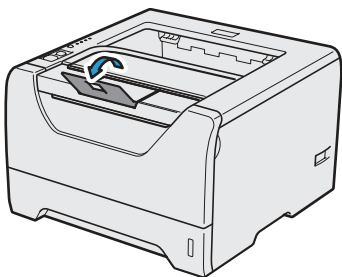

- d** 印表機暖機後，**Status**（狀態）指示燈會停止閃爍並亮起綠燈。

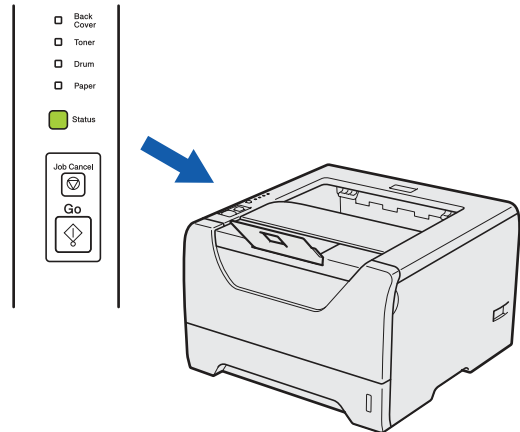

- e** 請按下 **Go**（啟動）。印表機將列印測試頁。請檢查是否正確列印測試頁。

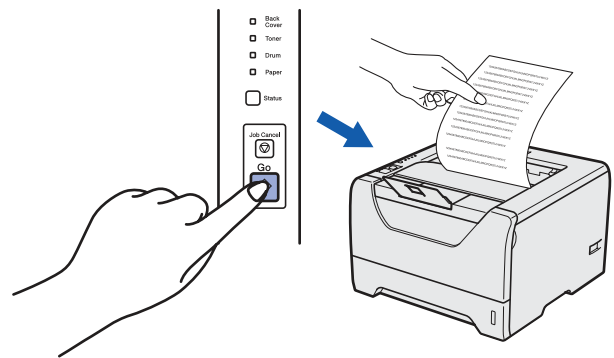

附註

當您從電腦首次發送列印作業後，此功能將不可用。

瞭解其他操作

前往下一頁瞭解如何安裝印表機驅動程式。

5

選擇您的連線類型

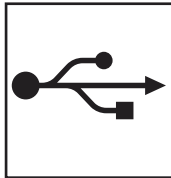
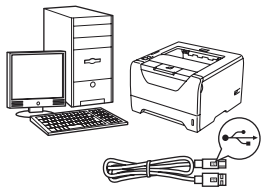

使用USB 介面傳輸線

使用 Windows® 系統，請翻至 8 頁

使用 Macintosh® 系統，請翻至第 11 頁

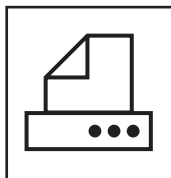
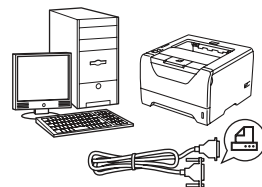

使用平行序列介面傳輸線

使用 Windows® 系統，請翻至 13 頁

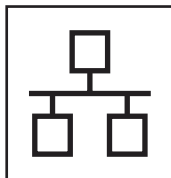
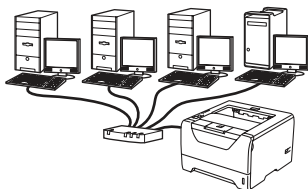

使用有線網路

使用 Windows® 系統，請翻至 15 頁

使用 Macintosh® 系統，請翻至第 20 頁

USB

Windows®

Macintosh®

平行序列

Windows®

有線網路

Windows®

Macintosh®



適用於 **USB** 介面傳輸線使用者

6

安裝印表機驅動程式及連接印表機與電腦

重要

請勿在此時連接 **USB** 介面傳輸線。

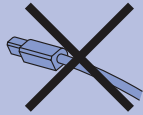

附註

出現 **Found New Hardware Wizard** (尋找新增硬體精靈) 時，請按 **Cancel** (取消)。



a 請關閉印表機電源開關。



b 在安裝印表機驅動程式前，請先確認印表機未連接 USB 介面傳輸線。若已連接，請拔除。

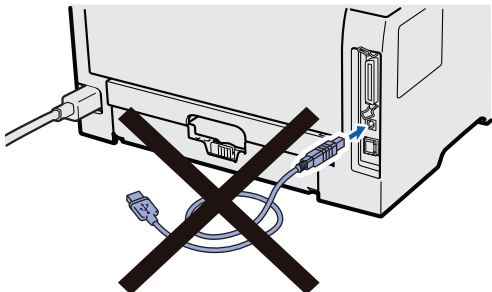

c 開啟電腦的電源。(您必須以系統管理員的權限登入。)

d 將隨附的光碟放入光碟機。將自動出現開啟畫面。請選擇印表機型號及語言。

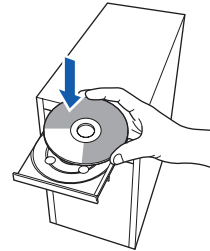

附註

放入光碟後若未自動顯示 **Brother** 畫面，請前往我的電腦 按兩下光碟圖示，然後連接兩下 **start.exe**。

e 請按下功能表畫面中的 **Install Printer Driver** (安裝印表機驅動程式)。





f 請按下 **USB cable users** (USB 傳輸線使用者)。



附註

- 若使用 Windows Vista®, 出現 **User Account Control** (使用者帳戶控制) 畫面時, 請按下 **Continue** (繼續)。

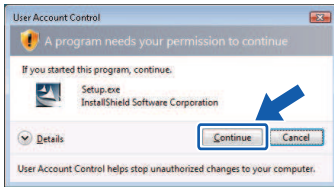

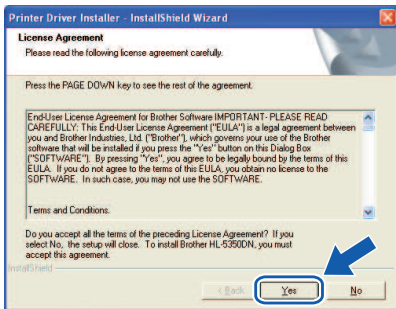

- 若要安裝 PS 驅動程式 (Brother 的 BR-Script 驅動程式), 請選擇 **Custom setup** (自訂安裝) 並按照畫面上的指示操作。當 **Select Components** (選擇配件) 畫面出現時, 請選取 **PS (PostScript 模擬)** 驅動程式方塊, 然後按照畫面上的指示操作。

g 出現 **License Agreement** (授權合約) 視窗時, 若您同意授權合約, 請按下 **Yes** (是)。

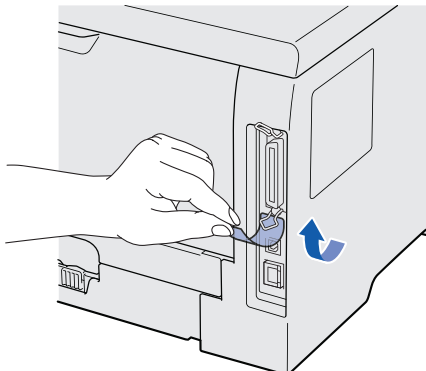

h 撕下 USB 介面接頭上的標籤。



i 出現此畫面時, 請確定印表機的電源開關已開啟。將 USB 傳輸線與標有  符號的 USB 接頭連接, 並將另一端與電腦連接。然後按 **Next** (下一步)。

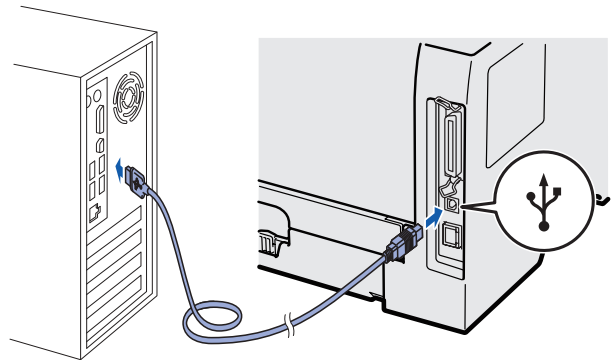
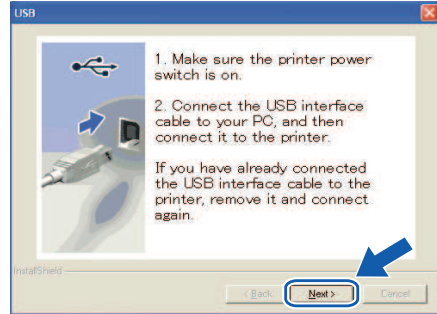



j 按下 **Finish** (完成)。

附註

- 若要在線上註冊產品，請按下 **On-Line Registration** (線上註冊)。
- 若不要將印表機設為預設印表機，請取消選取 **Set as Default Printer** (設成預設印表機)。
- 若要停用印表機監控程式，請取消選取 **Enable Status Monitor** (啟用監控程式)。

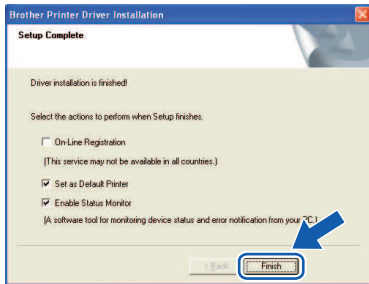

完成

現在已完成安裝。

附註

XML 紙張規格印表機驅動程式

XML 紙張規格印表機驅動程式，是最適合採用 XML 紙張規格文件的應用程式使用。請自 **Brother 解決方案中心** (<http://solutions.brother.com/>) 網站，下載最新的驅動程式。



適用於 USB 介面傳輸線使用者

6 將印表機與 Macintosh® 電腦連接並安裝驅動程式

a 撕下 USB 介面接頭上的標籤。

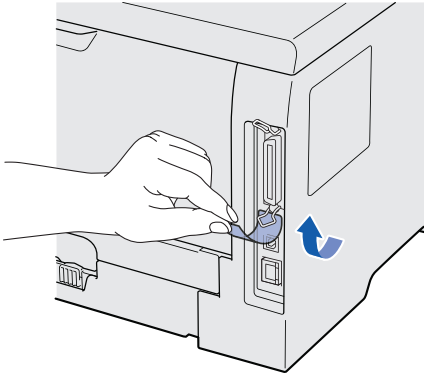

b 將 USB 傳輸線與標有  記號的 USB 接頭連接，並將另一端與 Macintosh® 電腦連接。

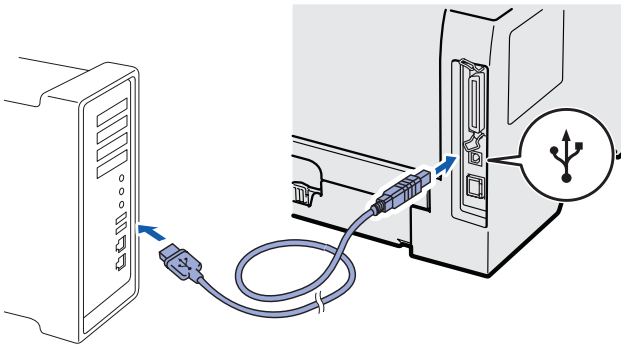

重要

請勿將印表機接上鍵盤的USB埠，或未通電的USB集線器。

c 請確定印表機電源已開啟。



d 開啟 Macintosh® 電腦的電源。將隨附的光碟放入光碟機中。

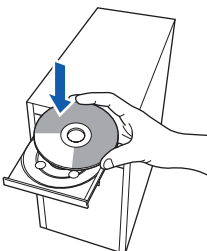

e 在桌面的 HL5300 圖示上連按兩下。按兩下 **Start Here** (在此開始) 圖示。然後依照螢幕上的說明操作。

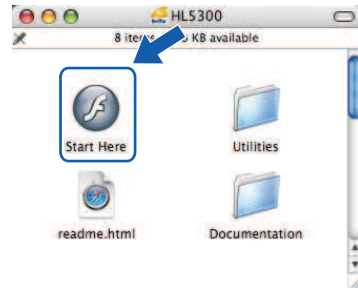

f 請按下功能表畫面中的 **Install Printer Driver** (安裝印表機驅動程式)。



g 在這種情況下，請按下 **USB cable users** (USB 傳輸線使用者)，並依照螢幕上的操作說明進行。然後重新啟動 Macintosh® 電腦。



附註

請參閱光碟中的《使用手冊》以安裝 PS 驅動程式 (Brother 的 BR-Script 驅動程式)。

h Brother 軟體將搜尋 Brother 印表機。此時，將出現以下畫面。

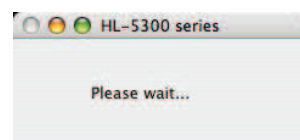



i 選擇要連線的印表機，然後按下 **OK**（確定）。

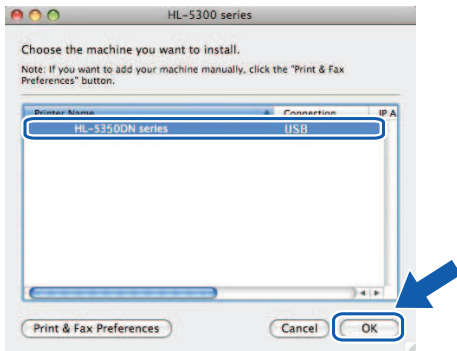

j 出現此畫面時，請按一下**OK**（確定）。

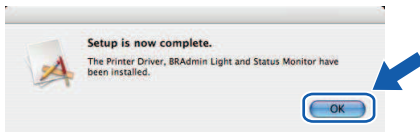

完成

現在已完成安裝。



適用於平行序列介面傳輸線使用者

6 安裝驅動程式，並將印表機接上電腦。

重要

請勿在此時連接平行序列介面傳輸線。

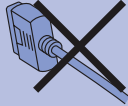

附註

出現 **Found New Hardware Wizard** (尋找新增硬體精靈) 時，請按 **Cancel** (取消)。



a 請關閉印表機電源開關。



b 在安裝印表機驅動程式前，請先確認印表機未連接 USB 介面傳輸線。若已連接，請拔除。

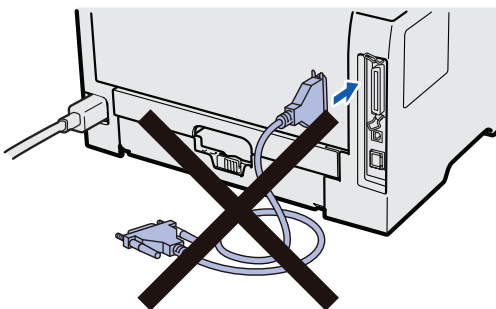

c 開啟電腦的電源。(您必須以系統管理員的權限登入。)

d 將隨附的光碟放入光碟機。將自動出現開啟畫面。請選擇印表機型號及語言。

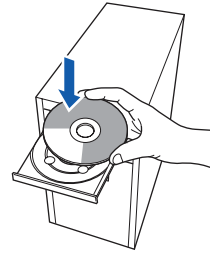

附註

放入光碟後若未自動顯示 **Brother** 畫面，請前往我的電腦 按兩下光碟圖示，然後連按兩下 **start.exe**。

e 請按下功能表畫面中的 **Install Printer Driver** (安裝印表機驅動程式)。





f 請按一下 **Parallel cable users** (平行傳輸線使用者)。



附註

- 若使用 Windows Vista®, 出現 **User Account Control** (使用者帳戶控制) 畫面時, 請按下 **Continue** (繼續)。

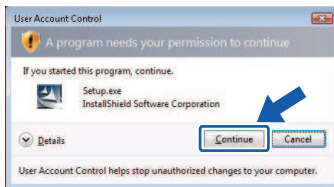

- 若要安裝 PS 驅動程式 (Brother 的 BR-Script 驅動程式), 請選擇 **Custom setup** (自訂安裝) 並按照畫面上的指示操作。當 **Select Components** (選擇配件) 畫面出現時, 請選擇 **PS (PostScript 模擬)** 驅動程式方塊, 然後按照畫面上的指示操作。

g 出現 **License Agreement** (授權合約) 視窗時, 若您同意授權合約, 請按下 **Yes** (是)。

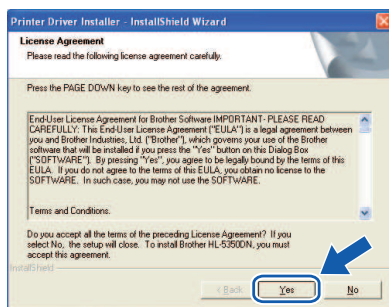

h 按下 **Finish** (完成)。

附註

- 若要在線上註冊產品, 請按下 **On-Line Registration** (線上註冊)。
- 若不要將印表機設為預設印表機, 請取消選取 **Set as Default Printer** (設成預設的印表機)。
- 若要停用印表機監控程式, 請取消選取 **Enable Status Monitor** (啟用監控程式)。



i 將平行傳輸線接上電腦, 再接上印表機。

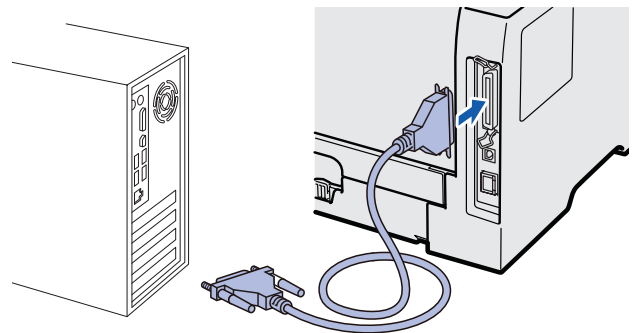

j 請開啟印表機電源開關。



完成 現在已完成安裝。

附註

XML 紙張規格印表機驅動程式
XML 紙張規格印表機驅動程式, 是最適合採用 XML 紙張規格文件的應用程式使用。請自 Brother 解決方案中心 (<http://solutions.brother.com/>) 網站, 下載最新的驅動程式。

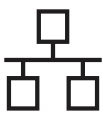

適用於有線網路介面傳輸線使用者（僅限 HL-5350DN）

6 適用對等網路印表機的使用者

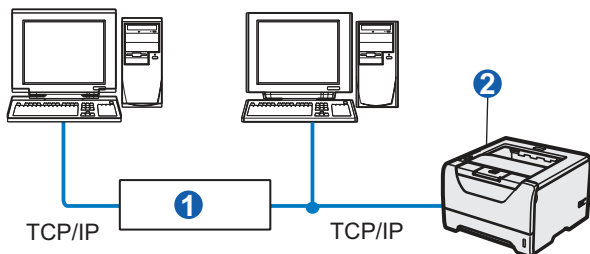

- 1 路由器
- 2 網路印表機

附註

若使用 Windows® 防火牆、防間諜軟體的防火牆或防毒軟體，請暫時將其停用。一旦您確定可以進行列印後，再依照指示設定軟體。

將印表機接上網路並安裝驅動程式

- a 將網路介面傳輸線接至標有  符號的 LAN 接頭，然後將另一端接至集線器的任一連接埠上。

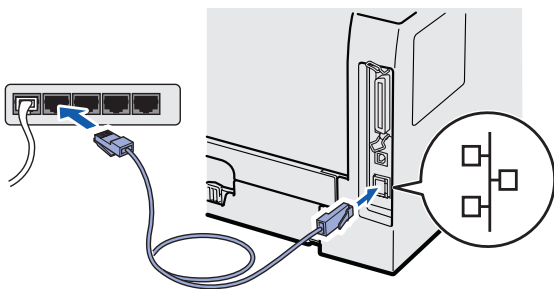

- b 請確定印表機電源已開啟。



- c 開啟電腦的電源。（您必須以系統管理員的權限登入。）

- d 將隨附的光碟放入光碟機。將自動出現開啟畫面。請選擇印表機型號及語言。

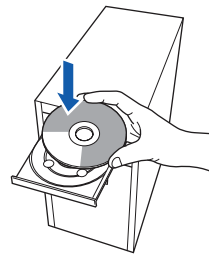

附註

放入光碟後若未自動顯示 Brother 畫面，請前往我的電腦 按兩下光碟圖示，然後連接兩下 **start.exe**。

- e 請按下功能表畫面中的 **Install Printer Driver**（安裝印表機驅動程式）。



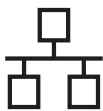

f 請按下 **Network cable users** (網路線使用者)。



附註

- 若使用 Windows Vista®, 出現 **User's Account Control** (使用者帳戶控制) 畫面時, 請按下 **Continue** (繼續)。

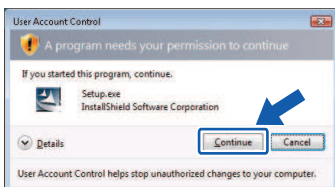

- 若要安裝 PS 驅動程式 (Brother 的 BR-Script 驅動程式), 請選擇 **Custom setup** (自訂安裝) 並按照畫面上的指示操作。當 **Select Components** (選擇配件) 畫面出現時, 請選取 **PS (PostScript 模擬)** 驅動程式方塊, 然後按照畫面上的指示操作。

g 出現 **License Agreement** (授權合約) 視窗時, 若您同意授權合約, 請按下 **Yes** (是)。

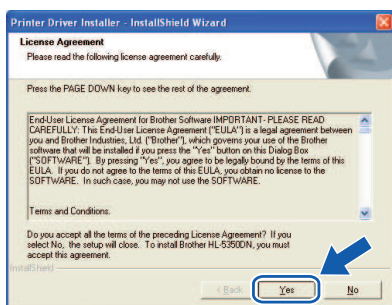

h 請選擇 **Brother Peer-to-Peer Network Printer** (Brother 對等網路印表機), 再按下 **Next** (下一步)。

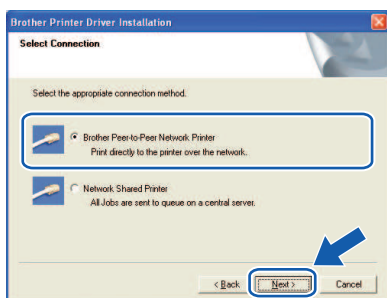

i 請選擇 **Search the network for devices and choose from a list of discovered devices** (搜尋網路的裝置, 並從發現的裝置清單選擇) (建議使用)。亦可輸入印表機的 IP 位址或節點名稱。然後按 **Next** (下一步)。

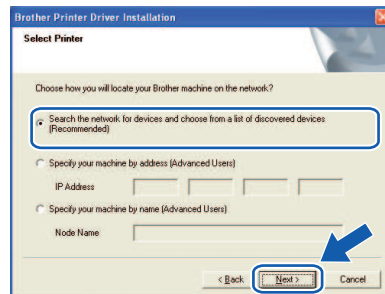

附註

列印 **Printer Setting Page** (印表機設定頁), 即可取得印表機的 IP 位址及節點名稱。請參閱第 24 頁的 列印印表機設定頁。

j 請選擇印表機, 然後按下 **Next** (下一步)。

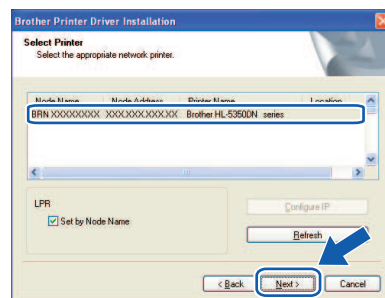

附註

若您的印表機在一段時間後 (約1分鐘) 仍未顯示在清單上, 請按一下 **Refresh** (重新整理)。

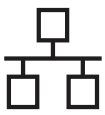

k 按下 **Finish** (完成)。

附註

- 若要在線上註冊產品，請按下 **On-Line Registration** (線上註冊)。
- 若不要將印表機設為預設印表機，請取消選取設成 **Set as Default Printer** (預設的印表機)。
- 若要停用印表機監控程式，請取消選取 **Enable Status Monitor** (啟用監控程式)。
- 若已停用個人防火牆軟體 (例如 Windows® 防火牆)，請將其再次啟用。

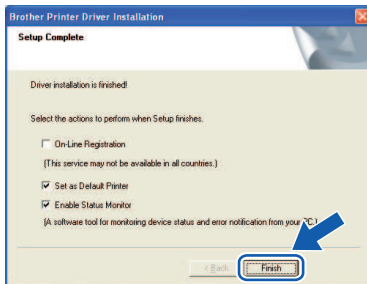

完成

現在已完成安裝。

附註

XML 紙張規格印表機驅動程式
XML 紙張規格印表機驅動程式，是最適合採用 XML 紙張規格文件的應用程式使用。請自 Brother 解決方案中心 (<http://solutions.brother.com/>) 網站，下載最新的驅動程式。

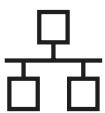

6

適用共用網路印表機的使用者

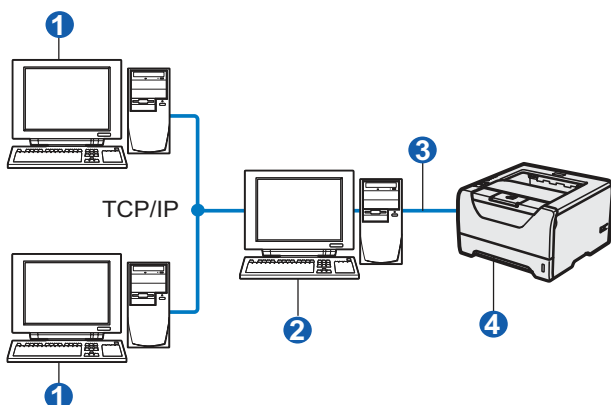

- ① 用戶端電腦
- ② 又稱為 (伺服器) 或 (列印伺服器)
- ③ TCP/IP、USB 或 Parallel
- ④ 印表機

附註

若準備連接網路上的共用印表機，建議您在安裝前先向系統管理員詢問印表機的佇列或共用名稱。

安裝驅動程式，並選擇正確的印表機佇列或共用名稱

- a 開啟電腦的電源。(您必須以系統管理員的權限登入。)
- b 將隨附的光碟放入光碟機。將自動出現開啟畫面。請選擇印表機型號及語言。

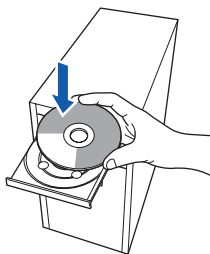

附註

放入光碟後若未自動顯示 Brother 畫面，請前往我的電腦 按兩下光碟圖示，然後連按兩下 **start.exe**。

- c 請按下功能表畫面中的 **Install Printer Driver** (安裝印表機驅動程式)。

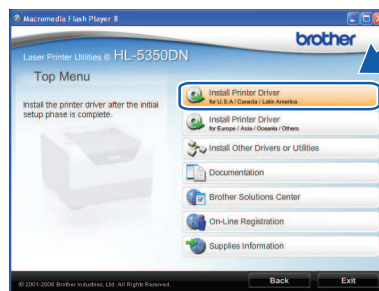

- d 請按下 **Network cable users** (網路線使用者)。



附註

- 若使用 Windows Vista®，出現 **User Account Control** (使用者帳戶控制) 畫面時，請按下 **Continue** (繼續)。

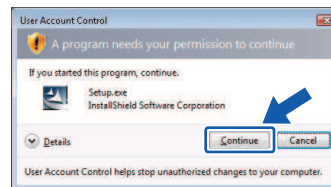

- 若要安裝 PS 驅動程式 (Brother 的 BR-Script 驅動程式)，請選擇 **Custom setup** (自訂安裝) 並按照畫面上的指示操作。當 **Select Components** (選擇配件) 畫面出現時，請選取 **PS (PostScript 模擬)** 驅動程式方塊，然後按照畫面上的指示操作。

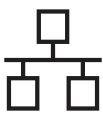

e 出現 **License Agreement (授權合約)** 視窗時，若您同意授權合約，請按下 **Yes (是)**。

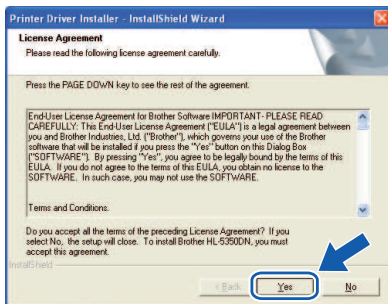

f 請選擇 **Network Shared Printer (網路共用印表機)**，然後按下 **Next (下一步)**。

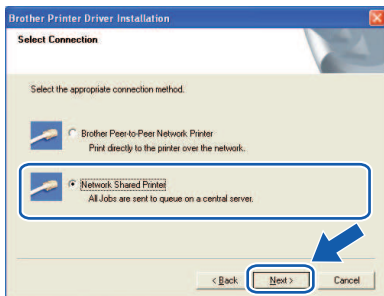

g 選擇您的印表機佇列，然後按下 **OK (確定)**。

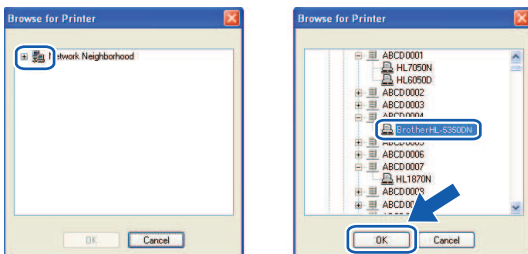

附註

若不知印表機在網路中的位置或名稱，請洽詢您的系統管理員。

h 按下 **Finish (完成)**。

附註

- 若要在線上註冊產品，請按下 **On-Line Registration (線上註冊)**。
- 若不要將印表機設為預設印表機，請取消選取設成 **Set as Default Printer (預設的印表機)**。
- 若要停用印表機監控程式，請取消選取 **Enable Status Monitor (啟用監控程式)**。

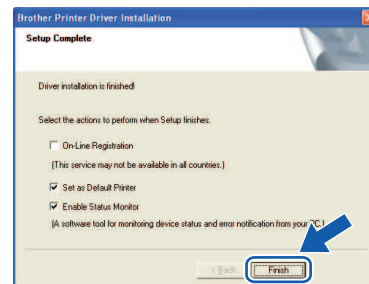

完成

現在已完成安裝。

附註

XML 紙張規格印表機驅動程式

XML 紙張規格印表機驅動程式，是最適合採用XML紙張規格文件的應用程式使用。請自 **Brother解決方案中心** (<http://solutions.brother.com/>) 網站，下載最新的驅動程式。

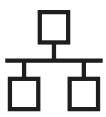

適用於有線網路介面傳輸線使用者（僅限 HL-5350DN）

6

將印表機與 Macintosh® 電腦連接並安裝驅動程式

- a** 將網路介面傳輸線接至標有  符號的 LAN 接頭，然後將另一端接至集線器的任一連接埠上。

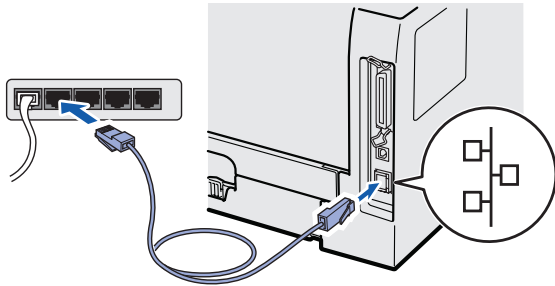

- b** 請確定印表機電源已開啟。



- c** 開啟 Macintosh® 電腦的電源。將隨附的光碟放入光碟機中。

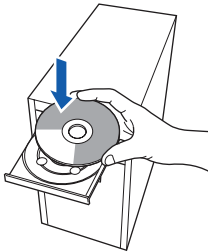

- d** 按兩下桌面上的 **HL5300** 圖示。按兩下 **Start Here**（在此開始）圖示。然後依照螢幕上的說明操作。

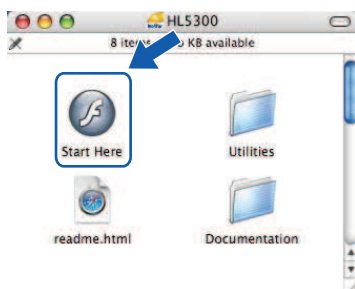

- e** 請按下功能表畫面中的 **Install Printer Driver**（安裝印表機驅動程式）。



- f** 在這種情況下，請按下 **Network cable users**（網路線使用者），並依照螢幕上的操作說明進行。然後重新啟動 Macintosh® 電腦。



附註

請參閱光碟中的《使用手冊》以安裝 PS 驅動程式（Brother 的 BR-Script 驅動程式）。

- g** Brother 軟體將搜尋 Brother 印表機。此時，將出現以下畫面。

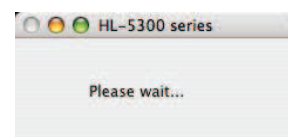

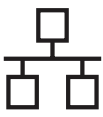

- b** 選擇要連線的印表機，然後按下 **OK**（確定）。

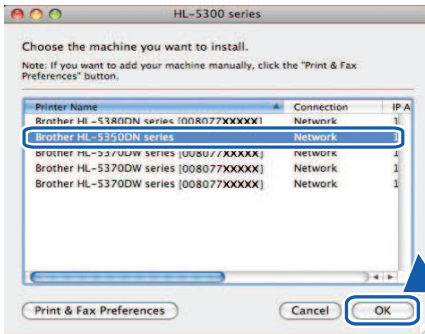

附註

- 若您的網路連接兩台以上相同型號的印表機，則印表機型號名稱後方會顯示 MAC 位址（乙太網路位址）。您也可以向右捲動畫面，以確認 IP 位址。
- 另外亦可列印（印表機設定頁），即可取得印表機的 MAC 位址（乙太網路位址）。請參閱第 24 頁的 列印印表機設定頁。

- i** 出現此畫面時，請按一下 **OK**（確定）。

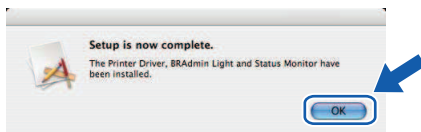

完成

現在已完成安裝。

適用於網路使用者 (僅限 HL-5350DN)

BRAdmin Light 公用程式 (適用於 Windows® 使用者)

BRAdmin Light 為用於初始設定 Brother 網路連線裝置的公用程式，亦可搜尋網路上的 Brother 產品、檢視狀態及進行基本的網路設定，例如 IP 位址等。關於 BRAdmin Light 的更多資訊，請造訪網站 <http://solutions.brother.com/>。

附註

- 若需要進階的印表機管理操作，請造訪 <http://solutions.brother.com/> 下載最新版的 Brother BRAdmin Professional 3 公用程式。
- 若您有開啟防間諜軟體的防火牆或防毒軟體，請暫時將其停用。一旦您確定可以進行列印後，再依照指示設定軟體。

安裝 BRAdmin Light 組態公用程式

附註

列印伺服器的預設密碼為 **access**。您可使用 BRAdmin Light 變更此密碼。

- a** 請按下功能表畫面中的 **Install Other Drivers or Utilities** (安裝其他驅動程式或公用程式)。

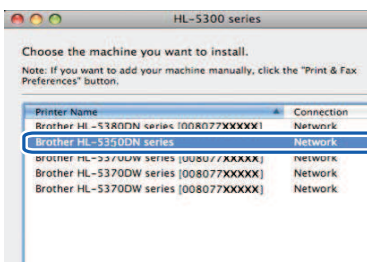

- b** 按 **BRAdmin Light**，並依照畫面上的指示操作。



附註

若使用 Windows Vista®，出現 **User Account Control** (使用者帳戶控制) 畫面時，請按下 **Allow** (允許)。

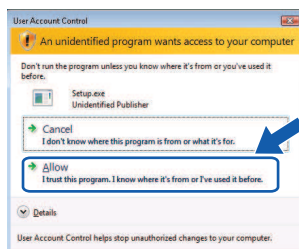

使用 BRAdmin Light 設定 IP 位址、子網路遮罩及閘道。

附註

若網路中有 DHCP/BOOTP/RARP 伺服器，無須進行以下操作。列印伺服器將會自動取得 IP 位址。

- a** 啟動 BRAdmin Light。BRAdmin Light 將自動搜尋新裝置。

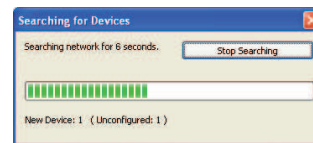

- b** 按兩下未設定的裝置。

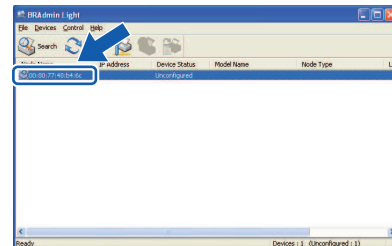

- c** 在 **Boot Method** (開機方法) 欄位中，請選擇 **STATIC** (靜態)。請輸入 **IP Address** (IP 位址)、**Subnet Mask** (子網路遮罩) 及 **Gateway** (閘道器)，然後按下 **OK** (確定)。

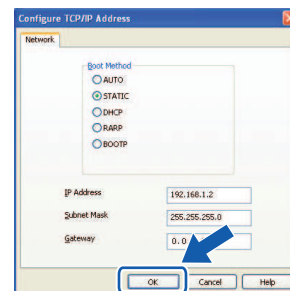

- d** 此位址資訊將存入印表機。

BRAdmin Light 公用程式 (適用於 Mac OS® X 使用者)

BRAdmin Light 為用於初始設定 Brother 網路連線裝置的公用程式，亦可搜尋網路上的 Brother 產品、檢視狀態與進行基本的網路設定，例如設定 Mac OS® X 10.3.9 或更新版本電腦的 IP 位址等。

BRAdmin Light 軟體將在您安裝印表機驅動程式時，自動安裝。若已安裝印表機驅動程式，則無須再次安裝此程式。關於 BRAdmin Light 的更多資訊，請造訪網站 <http://solutions.brother.com/>。

使用 BRAdmin Light 設定 IP 位址、子網路遮罩及閘道。

附註

- 若網路中有 DHCP/BOOTP/RARP 伺服器，無須進行以下操作。列印伺服器將會自動取得 IP 位址。
- 請確定電腦已安裝 1.4.2 版以上的 Java™ 用戶端軟體。
- 列印伺服器的預設密碼為 **access**。您可使用 BRAdmin Light 變更此密碼。

- a** 按兩下桌面上的 Macintosh HD 圖示。



- b** 依序選擇 文件庫 (Library)、Printers (印表機)、Brother、Utilities (公用程式)。

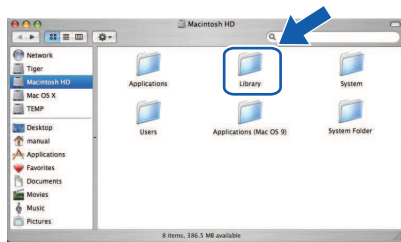

- c** 按兩下 BRAdmin Light.jar 檔案，然後執行軟體。BRAdmin Light 稍候將自動搜尋新裝置。



- d** 按兩下未設定的裝置。

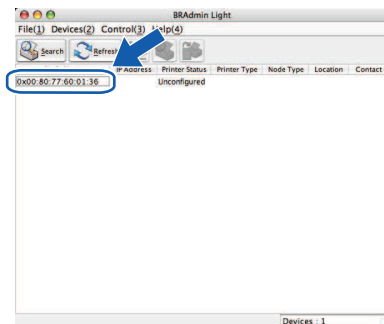

- e** 在 Boot Method (開機方法) 欄位中，請選擇 STATIC (靜態)。請輸入 IP Address (IP位址)、Subnet Mask (子網路遮罩) 及 Gateway (閘道器)，然後按下 OK (確定)。

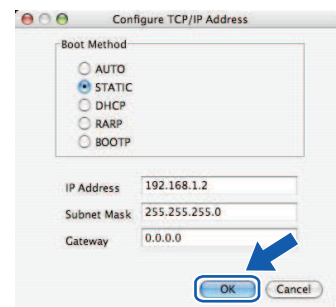

- f** 此位址資訊將存入印表機。

Web Based Management (網頁瀏覽器)

Brother列印伺服器配有可使用HTTP (超文字傳輸通訊協定) 監控其狀態, 或變更部分組態設定的網頁伺服器。

附註

- 系統管理員的登入名稱為 **admin** (區分大小寫), 預設密碼為 **access**。
- 若使用 Windows® 作業系統, 建議使用 Microsoft Internet Explorer 6.0® 或 Firefox® 1.0 以上版本的網頁瀏覽器; 若使用 Macintosh® 作業系統, 建議使用 Safari® 1.3 以上版本的網頁瀏覽器。無論使用哪一種造訪器, 亦請確定JavaScript 與 cookies 皆已啟用。若要使用網頁瀏覽器, 您必須知道列印伺服器的 IP 位址。列印伺服器的 IP 位址列於印表機設定頁中。

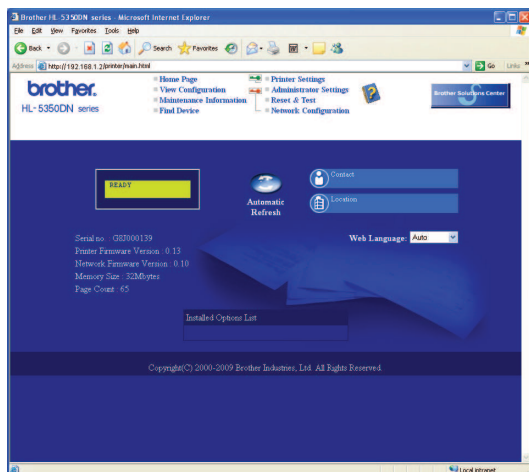

a 啟動網頁瀏覽器。

b 在位址列輸入 `http://printer ip address/`。
(printer ip address 為 IP 位址或列印伺服器名稱。)

■ 例如: `http://192.168.1.2/`
(若印表機的IP位址為 192.168.1.2。)

請參閱光碟中 Network User's Guide 《網路使用手冊》的第10章。

將網路設定重設成出廠預設值

若要將列印伺服器的所有網路設定重設成出廠預設值, 請依照以下步驟操作。

- 請關閉印表機電源。
- 請確定前蓋已關閉, 且電源線已插入。
- 電源開啟時按住 **Go** (啟動)。
持續按住 **Go** (啟動) 直到所有指示燈亮起, 接著 **Status** (狀態) 指示燈會亮起。放開 **Go** (啟動)。
請確定所有LED指示燈皆已熄滅。
- 連按 6 次 **Go** (啟動)。請確定所有LED指示燈皆已亮起, 表示列印伺服器已重設回預設設定。
印表機將重新啟動。

列印印表機設定頁

印表機設定頁上列有目前所有的印表機設定, 包含網路設定。列印印表機設定頁:

- 請確定前蓋已關閉, 且電源線已插入。
- 開啟印表機電源, 直至印表機進入就緒狀態。
- 在2秒內按下 **Go** (啟動) 3次。印表機將列印目前的印表機設定頁。

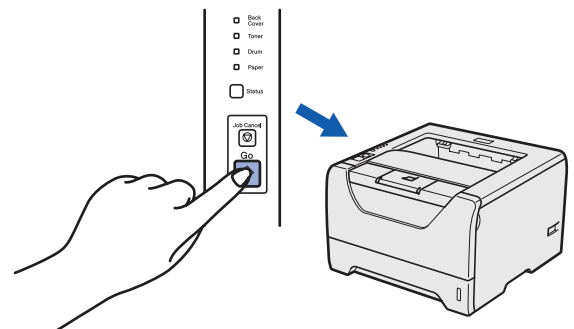

附註

若印表機設定頁中的 IP 位址為 **0.0.0.0**, 請等待 1 分鐘然後再試一次。

安全性注意事項

安全使用印表機

若未遵循這些安全性注意事項，可能會引發火災、觸電、燒毀或窒息的危險。請保存這些說明書，以供日後參考之用，並於嘗試進行任何保養動作之前閱讀。

警告



印表機內具有高電壓電極。清潔印表機內部之前，請確定您已關閉電源開關，並從AC電源插座上拔除印表機的電源插頭。

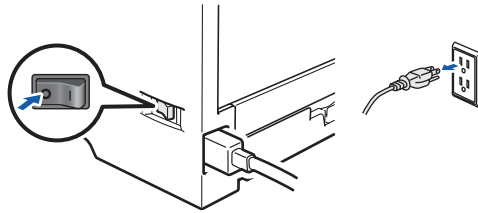

手濕時請勿觸摸插頭，以免觸電。

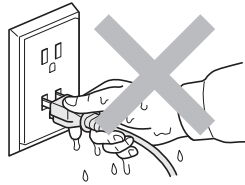

請務必將插頭完全插入插座。

塑膠袋為包裝材料。為避免發生窒息的危險，塑膠袋必須遠離嬰幼兒與兒童。

請勿使用易燃物質、任何類型的噴霧、含有酒精或阿摩尼亞的有機溶劑／液體清潔印表機內外部，以免引起火災或觸電。請參閱《使用手冊》的第六章以瞭解清潔印表機的方式。



請勿使用吸塵器清理散落的碳粉，以免碳粉塵在真空吸塵器內燃燒，引發火災。請小心以無棉絮的乾布清潔碳粉，並依照當地法規處理。

清潔印表機外觀：

- 請確定印表機的電源插頭，已從AC電源插座拔下。
- 請使用中性清潔劑。使用稀釋劑或石油醚之類的揮發性液體清潔，將會腐蝕印表機的外觀表面。
- 請勿使用含阿摩尼亞的清潔劑。

! 注意

閃電及電源突波會損壞本產品！建議您在AC電源插座上使用優質的突波保護裝置，或在打雷閃電時拔下電源線。



剛使用完印表機，內部的某些零件將會非常燙，所以打開印表機前蓋或背蓋（背面出紙槽）時，請勿觸摸圖示中標示陰影的部分。

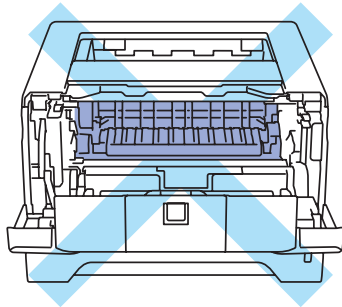

印表機內部
(前視圖)

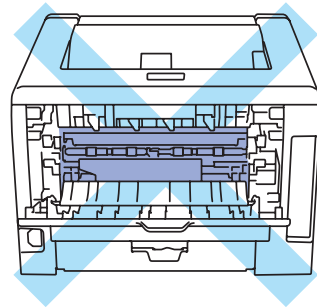

印表機內部
(後視圖)

! 重要

請勿撕下或毀損加熱器上或周圍的注意標籤。

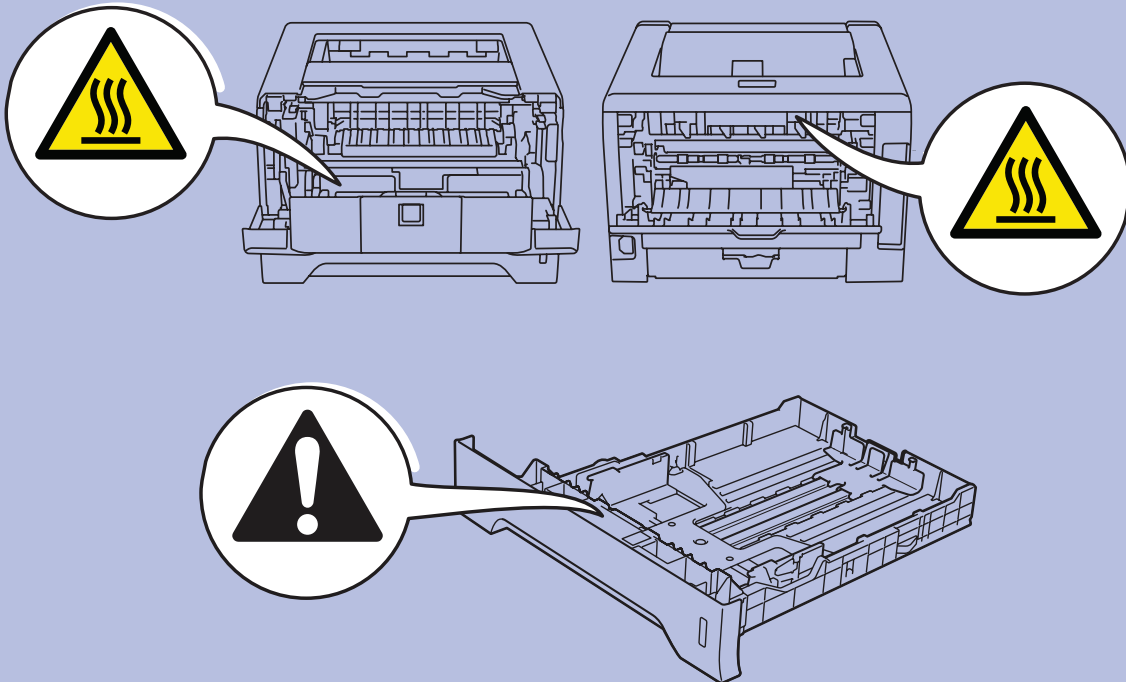

International ENERGY STAR®

符合性聲明

International ENERGY STAR® 的宗旨在於促進開發與宣傳節能辦公設備。身為 ENERGY STAR® 夥伴，Brother Industries, Ltd. 已確定本產品符合 ENERGY STAR® 節能準則。



雷射安全性（僅適用於 110 至 120 伏特機型）

本印表機通過 IEC 60825-1+A2 標準之認證，屬於第 1 級雷射產品。此標準係美國衛生與公眾服務部門（Department of Health and Human Services, DHHS）根據 1968 年健康安全輻射控制法案（Radiation Control for Health and Safety Act）於 2001 年核准之輻射效能標準。這表示本印表機不會產生有害的雷射放射線。由於防護外殼及外部機蓋能完全阻隔印表機所產生的輻射，因此在任何使用階段中，雷射光束皆不會外洩至機體外。

FDA 規範（僅適用於 110 至 120 伏特機型）

美國食品及藥物管理局（FDA）對於 1976 年 8 月 2 日之後所製造的雷射產品，設有相關法律規定。在美國銷售的產品，皆必須遵守相關法律規定。若印表機背面貼有下列標籤，即表示符合 FDA 規定，且在美國地區銷售的所有雷射產品皆需黏貼此標籤。

製造商：
Brother Technology (Shenzhen) Ltd.
NO6 Gold Garden Ind., Nanling Buji, Longgang,
Shenzhen, China
本產品符合 FDA 之雷射產品性能標準，但並不符合 2007 年 6 月 24 日制訂之雷射公告第 50 號規定。

警告

若未遵守本手冊中所規定的控制方式、調整或性能程序，可能會造成危險的隱形輻射暴露。

IEC 60825-1 規範

（僅適用於 220 至 240 伏特機型）。

本印表機通過 IEC 60825-1+A2 之認證，屬於第 1 類雷射產品：2001 規範。應依照各國需求黏貼以下標籤。



本印表機內部含有一個第 3B 級的雷射二極體，會在雷射裝置內產生不可見的雷射放射線。在任何情況下，皆不得開啟雷射裝置。

警告

若未遵守本手冊中所規定的控制、調整或作業方法，可能會暴露在有害輻射中。

內部雷射的輻射量

最大輻射功率：	5 mW
波長：	770 - 810 nm
雷射等級：	第 3B 級

印表機運送

若因任何緣故而必須運送印表機時，請小心包裝印表機，以免在運送途中出現任何損壞。建議您保留並使用原本的包裝材料。

! 注意

運送印表機時，必須取出印表機內的感光滾筒與碳粉匣，並放入塑膠袋中。若在運送之前未取出感光滾筒並放於塑膠袋內，可能會使印表機嚴重損壞，並使保固無效。

- a** 請關閉印表機電源，然後拔下AC電源線。

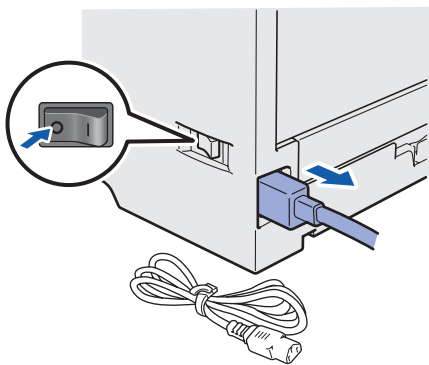

- b** 請取出感光滾筒與碳粉匣。請將這些物品放入塑膠袋中，並完全密封塑膠袋。

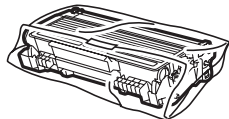

- c** 關閉前蓋。

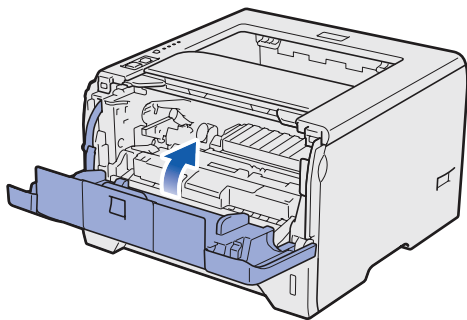

- d** 重新包裝印表機。

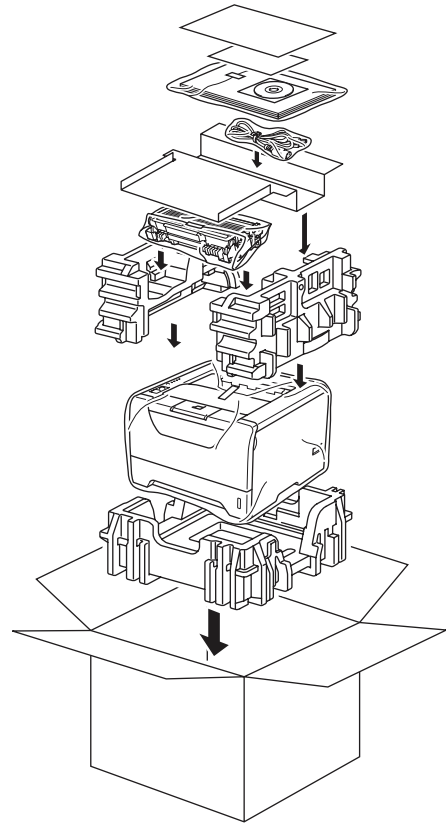

隨附光碟

您可在光碟中取得各種資訊。

Windows®



Install Printer Driver (安裝印表機驅動程式)

安裝印表機驅動程式。

Install Other Drivers or Utilities (安裝其他驅動程式或公用程式)

安裝選用的驅動程式、公用程式及網路管理工具。

Documentation (說明文件)

檢視以 HTML 格式呈現的 Printer User's Guide 《印表機使用手冊》，以及 Network User's Guide 《網路使用手冊》。

您亦可自 Brother 解決方案中心，檢視 PDF 格式的手冊。

在您安裝驅動程式時，即自動安裝 HTML 格式的《使用手冊》及 Network User's Guide 《網路使用手冊》。請依序按一下 **開始** 按鈕、所有程式¹，然後選擇您的印表機，再按一下 **HTML** 格式的《使用手冊》。若不想安裝《使用手冊》，可在 Install Printer Driver (安裝印表機驅動程式) 中選擇 **Custom setup** (自訂安裝)，然後在安裝驅動程式時取消選取 **HTML** 格式的《使用手冊》。

¹ Windows® 2000 使用者為 Programs (程式集)

Brother Solutions Center (Brother 解決方案中心)

Brother 解決方案中心

(<http://solutions.brother.com/>) 具備印表機支援所需的所有資源。您可下載最新的印表機驅動程式及公用程式、閱讀常見問題集與故障排除祕訣，亦可取得印表機解決方案的資訊。

On-Line Registration (線上註冊)

線上直接註冊產品。

Supplies Information (耗材資訊)

請造訪 <http://www.brother.com/original/> 網站，以取得 Brother 原廠耗材供應資訊。

Macintosh®

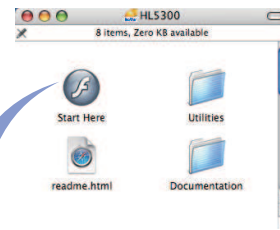

Install Printer Driver (安裝印表機驅動程式)

安裝印表機驅動程式。

Documentation (說明文件)

檢視 HTML 格式的 Printer User's Guide 《印表機使用手冊》。

您亦可自 Brother 解決方案中心，檢視 PDF 格式的《使用手冊》。

Brother Solutions Center (Brother 解決方案中心)

Brother 解決方案中心

(<http://solutions.brother.com/>) 具備印表機支援所需的所有資源。您可下載最新的印表機驅動程式及公用程式、閱讀常見問題集與故障排除祕訣，亦可取得印表機解決方案的資訊。

On-Line Registration (線上註冊)

線上直接註冊產品。

Supplies Information (耗材資訊)

請造訪 <http://www.brother.com/original/> 網站，以取得 Brother 原廠耗材供應資訊。

控制面板

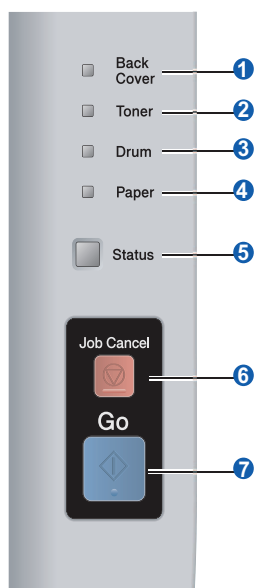

- 1 Back Cover LED (背蓋指示燈)**
Back Cover LED (背蓋指示燈) 燈亮時，表示印表機背面發生錯誤。
- 2 Toner LED (碳粉指示燈)**
Toner LED (碳粉指示燈) 燈亮時，表示碳粉不足或需要更換。
- 3 Drum LED (感光滾筒指示燈)**
Drum LED (感光滾筒指示燈) 燈亮時，表示感光滾筒使用壽命將盡、使用壽命終了，或高壓線需要清潔。
- 4 Paper LED (紙張指示燈)**
Paper LED (紙張指示燈) 燈亮時，表示紙匣中無紙張或發生卡紙。
- 5 Status LED (狀態指示燈)**
Status (狀態指示燈) 會依據印表機的状态亮起/閃爍或改變顏色。
- 6 Job Cancel (取消工作)**
停止或取消目前的列印工作。
- 7 Go (啟動)**
喚醒/錯誤復原/跳頁/重新列印。

































關於控制面板的詳細資訊，請參閱《使用手冊》第四章。



























印表機 LED 指示燈































閃爍： 或  或 

開啟： 或  或 

熄滅：

LED 指示燈	熄滅	省電睡眠模式	暖機中 ¹	就緒	正在接收資料 ²	列印剩餘資料
Back Cover						
Toner						
Drum						
Paper						
Status		 暗綠色	 綠色	 綠色	 黃色	 黃色

LED 指示燈	碳粉不足 ³	更換碳粉	感光滾的壽命即將結束 ³	更換感光滾筒	感光滾筒錯誤
Back Cover					
Toner	 黃色	 黃色			
Drum			 黃色	 黃色	 黃色
Paper					
Status	 綠色	 紅色	 綠色	 綠色	 紅色
 使用手冊	第6章	第6章	第6章	第6章	第4章

LED 指示燈	前蓋開啟	加熱器蓋開啟 ² / 雙面列印模式停用	卡紙/紙張尺寸 錯誤 ²	無紙張	卡紙 (背蓋或雙 面列印紙匣) ²	維修服務 ²
Back Cover		 黃色			 黃色	 黃色
Toner						 黃色
Drum						 黃色
Paper			 黃色	 黃色	 黃色	 黃色
Status	 紅色	 紅色	 紅色	 紅色	 紅色	 紅色
 使用手冊	第7章	第7章	第7章	第7章	第7章	第4章

¹ 指示燈會以亮起 1 秒鐘，然後熄滅 1 秒鐘的模式閃爍。

² 指示燈會以亮起 0.5 秒鐘，然後熄滅 0.5 秒鐘的模式閃爍。

³ 黃色指示燈會以亮起 2 秒鐘，然後熄滅 3 秒鐘的模式閃爍。

選購品及耗材

選購品

印表機的選購配件如下所示。您可添購這些物品以提升印表機的性能。如需下方進紙匣與相容 SO-DIMM 記憶體等選購品的詳細資訊，請造訪 <http://solutions.brother.com/>。

 如需安裝以下物品，請參閱《使用手冊》第5章。

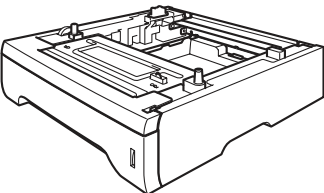
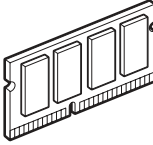
下方進紙匣	SO-DIMM 記憶體
LT-5300	
 <p>第二組下方進紙匣最多可裝入 250 張紙。安裝之後，印表機的紙張容量將高達 550 張。</p>	 <p>您可安裝 144-pin 的 SO-DIMM 記憶體模組，以擴充記憶體。</p>

耗材

需要更換耗材時，控制面板上的 LED 指示燈將發出錯誤指示。

若想瞭解更多關於印表機所使用的耗材資訊，請造訪 <http://www.brother.com/original/> 或聯絡當地的 Brother 經銷商。

 如需更換耗材項目，請參閱《使用手冊》第 6 章。

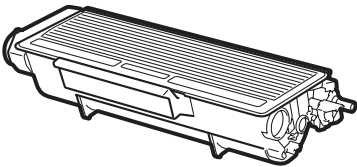
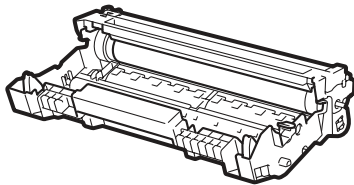
碳粉匣	感光滾筒
	

商標

Brother 標誌、BRAdmin Light 與 BRAdmin Professional 為 Brother Industries, Ltd. 之註冊商標。
Microsoft、Windows、Windows Server 及 Internet Explorer，為 Microsoft Corporation 在美國及/或其他國家之註冊商標。
Windows Vista 為 Microsoft Corporation 在美國及/或其他國家的註冊商標或商標。
Apple、Macintosh及Safari，為 Apple Inc. 在美國及其他國家的註冊商標。
Java 及所有 Java 相關商標及標誌，為Sun Microsystems, Inc. 在美國及其他國家之註冊商標或商標。
Firefox 為 Mozilla Foundation 在美國及/或其他國家之商標或註冊商標。
ENERGY STAR 為於美國註冊的標誌。
其他所有商標皆為其原屬公司之財產。

編輯及出版

本手冊是在 Brother Industries, Ltd. 之監管下編輯及出版，內含最新的產品說明及規格。
本手冊的內容及本產品的規格如有變更，恕不另行通知。
Brother 保留變更本文所述之規格與資料，不另行通知的權利，且對於因依靠所示之資料所造成的任何損害（包括後續損害），包括但不限於排版錯誤及其他與出版相關的錯誤，Brother 概不負責。
本產品為在專業環境下使用所設計。

©2008 Brother Industries, Ltd. 版權所有，保留所有權利。