

brother®

SZOFTVER HASZNÁLATI ÚTMUTATÓ

Nem minden országban érhető el az
összes típus.

Tartalomjegyzék

I. bekezdés Windows®

1	Nyomtatás	2
	A Brother nyomtató-illesztőprogram használata	2
	Funkciók	2
	A megfelelő típusú papír kiválasztása	3
	Egyidejű nyomtatás, szkennelés és faxolás	3
	Adatok törlése a memóriából	3
	Status Monitor	3
	A készülék állapotának ellenőrzése	4
	A Status Monitor kikapcsolása	4
	A nyomtató-illesztőprogram beállításai	5
	A nyomtató-illesztőprogram beállításainak elérése	5
	Alapvető fül	6
	Médiatípus	7
	Nyomtatási minőség	8
	Papírméret	9
	Színmód	9
	Oldalbeállítás	10
	Másolatok	10
	Összetett oldal	11
	Kétoldalas / brosúra	11
	Papírforrás (Az MFC-J6510DW modelleknél nem érhető el)	12
	Haladó fül	13
	Színes/Szürkeárnyalat	14
	Színbeállítások	15
	Festéktakarékos mód	16
	Vízjel használata	16
	Vízjelbeállítások	17
	Fejléc-lábléc nyomtatása	19
	Egyéb nyomtatóopciók	20
	Nyomtatási profilok lap	24
	Profil szerkesztése	25
	Támogatás	26
	A REALLUSION FaceFilter Studio alkalmazását fénykép nyomtatására használhatja	27
	A FaceFilter Studio elindítása bekapcsolt Brother készülék esetén	28
	A FaceFilter Studio elindítása kikapcsolt Brother készülék esetén	29
	Kép nyomtatása	30
	Smart Portrait funkció	32
	Vörös szem kijavítása	32
	Arckifejezés-lista nyomtatása	33
	A FaceFilter Studio eltávolítása	33

2 Szkenelés

34

Dokumentum szkennelése a TWAIN meghajtóval	34
Dokumentum beszkenelése a számítógépbe	34
Előzetes szkennelés egy szkennelni kívánt rész kivágásához	36
Auto. kivágás	38
Beállítások A szkennel beállítása párbeszédpanelen	39
Dokumentum szkennelése a WIA meghajtóval (Windows® XP/Windows Vista®/Windows® 7)	43
WIA kompatibilis	43
Dokumentum beszkenelése a számítógépbe	43
Előzetes szkennelés készítése és a kívánt rész kivágása a szkennelerveggel	45
Dokumentum szkennelése a WIA illesztőprogrammal (Windows® Photo Gallery és Windows® Fax és Scan felhasználók esetében)	49
Dokumentum beszkenelése a számítógépbe	49
Előzetes szkennelés készítése és a kívánt rész kivágása a szkennelerveggel	51
A NUANCE™ OCR funkcióval rendelkező ScanSoft™ PaperPort™ 12SE használata	52
Megjelenítés	53
Az elemek mappákba rendezése	54
Gyors hivatkozások más alkalmazásokra	54
A ScanSoft™ PaperPort™ 12SE OCR funkciója segítségével a képszövegeket szerkeszthető szöveggé alakíthatja	54
Elemek importálása más alkalmazásból	55
Elemek exportálása más formátumokba	55
Az OCR funkcióval rendelkező ScanSoft™ PaperPort™ 12SE eltávolítása	55

3 ControlCenter4

56

Áttekintés	56
A kezelőfelület átkapcsolása	56
A ControlCenter4 használata Otthoni módban	57
A ControlCenter4 funkció az Otthoni mód használói számára	58
Fotó lap	59
Képek másolása memóriakártyáról vagy USB Flash memóriáról	59
A ControlCenter4 mappák megnyitása	59
A mappa megnyitása	60
Képek nyomtatása	60
Képek szerkesztése	60
Képek csatolása e-mailhez	60
Képek megnyitása alkalmazással	61
Beolvasás lap	62
Fájltípusok	62
Dokumentumméret	63
A szkennelt kép mentése	63
A szkennelt kép nyomtatása	63
A szkennelt kép megnyitása egy alkalmazásban	64
A szkennelt adatok csatolása e-mailhez	64
Az OCR funkció használata	65
PC-FAX lap	66
Képfájl küldése a számítógépről	66
A szkennelt kép küldése	67
A fogadott PC-FAX adatok megtekintése és nyomtatása	67

Eszközbeállítások lap	68
A Távbeállítás konfigurálása	68
A gyorstárcsázás elérése	68
A Szkennelés gomb beállításainak megadása	69
A BRAdmin segédprogram indítása	70
Támogatás lap	71
A ControlCenter Súgójának megnyitása	71
A Brother ügyfélszolgálati központ használata	71
A Brother CreativeCenter elérése	71
A ControlCenter4 használata Haladó felhasználó módban	72
A ControlCenter4 funkciói a Haladó felhasználó mód használóinak	73
Beolvasás lap	74
Fájltípusok	74
Dokumentumméret	75
A szkennelt kép megnyitása egy alkalmazásban	75
Az OCR funkció használata	76
A szkennelt adatok csatolása e-mailhez	76
A szkennelt kép mentése	76
PC-Másolás lap	77
A szkennelt kép nyomtatása	77
Fotó lap	77
Képek nyomtatása/szerkesztése	77
PCC mappa nyitása (PCC: PhotoCapture Center™)	78
Fájlok másolása a PCC mappából	78
Fájlok másolása egy alkalmazásba	78
PC-FAX lap	79
Képfájl küldése a számítógépről	79
Szkennelt kép küldése	79
A fogadott PC-FAX adatok megtekintése és nyomtatása	80
Eszközbeállítások lap	81
A Távbeállítás konfigurálása	81
A gyorstárcsázás elérése	81
A Szkennelés gomb beállításainak megadása	82
A BRAdmin segédprogram indítása	83
Támogatás lap	84
A ControlCenter Súgójának megnyitása	84
A Brother ügyfélszolgálati központ használata	84
A Brother CreativeCenter elérése	84
Egyedi lap	85
Egyedi fül létrehozása	85
Egyedi nyomógomb létrehozása	85

4 Távbeállítás 87

Távbeállítás	87
--------------------	----

5 Brother PC-FAX szoftver 89

PC-FAX-küldés	89
Felhasználói adatok beállítása	89
Küldés beállítása	90
Fedőlap beállítása	91
Fedőlap-információk megadása	91
Fájl elküldése PC-FAX üzenetként faxformátumú felhasználói interfésszel	92
Fájl elküldése PC-FAX üzenetként az egyszerű formátumú felhasználói interfésszel	93
Címjegyzék	95
Brother címjegyzék	96
Bejegyzés kialakítása a címjegyzékben	96
Gyorstár császás beállítása	97
Csoport beállítása körfaxhoz	98
Tagok információinak szerkesztése	98
Tagok vagy csoportok törlése	99
A címjegyzék exportálása	99
Importálás a címjegyzékbe	100
PC-FAX fogadása	102
A PC-FAX fogadási szoftver engedélyezése a készüléken	103
A PC-FAX fogadási szoftver futtatása a PC-n	104
A PC beállítása	104
A hálózati PC-FAX fogadási beállításainak konfigurálása	105
A PC-FAX üzenetek megjelenítése	106

6 PhotoCapture Center™ 107

A PhotoCapture Center™ használata	107
Hálózati felhasználóknak	109

7 Tűzfal beállításai (hálózatot használók esetén) 110

A Brother szoftver használata előtt	110
Windows® XP SP2 vagy újabb felhasználóknak	110
Windows Vista® felhasználóknak	112
Windows® 7 felhasználók	115

II. bekezdés Apple Macintosh

8 Nyomtatás és faxolás 121

A Macintosh számítógép beállítása	121
A megfelelő típusú papír kiválasztása	121
Egyidejű nyomtatás, szkennelés és faxolás	121
Adatok törlése a memóriából	121
Status Monitor	122
A Brother nyomtató-illesztőprogram használata	124
Az oldalbeállítási lehetőségek kiválasztása	124
Kétoldalas nyomtatás	126
A nyomtatóopciók beállítása	127

Print Settings (Nyomtatóbeállítások)	128
Médiatípus	128
Nyomtatási minőség	129
Színes/Szürkeárnyalat	130
Paper Source (Papírforrás) (Az MFC-J6510DW esetében nem érhető el)	130
Haladó beállítások	130
Color Settings (Színbeállítások)	133
Speciális színbeállítások	133
Fax küldése	135
vCard áthúzása a Mac OS X Address Book alkalmazásból (Mac OS X 10.4.11)	138
A Mac OS X 10.5.x - 10.6.x Címek panel használata	140

9 Szkenelés 142

Dokumentum szkennelése a TWAIN meghajtóval	142
Hozzáférés a TWAIN illesztőprogramhoz	142
Kép szkennelése Macintosh számítógépbe	143
Kép előzetes szkennelése	144
Egy duplex (kétoldalas) dokumentum szkennelése (Az MFC-J6910DW esetében)	145
Beállítások a szkennер ablakban	146
Dokumentum szkennelése az ICA illesztőprogram segítségével (Mac OS X 10.6.x)	150
Az Image Capture alkalmazás használata	150
Dokumentum szkennelése a „Nyomtatás és Fax” részből történő közvetlen szkenneléssel	154
A Presto! PageManager használata	158
Funkciók	158
A Presto! PageManager rendszerkövetelményei	158
Műszaki támogatás	159

10 ControlCenter2 161

A ControlCenter2 használata	161
Az automatikus betöltés funkció kikapcsolása	162
Szkenelés	163
Fájlípusok	164
Dokumentumméret	164
Kép (példa: Apple Preview)	164
OCR (szövegszerkesztő alkalmazás)	167
E-mail	168
Fájl	169
SZKENNELÉS EGYEDI BEÁLLÍTÁSSAL	170
Fájlípusok	171
Dokumentumméret	171
Felhasználó által beállított gomb	171
Képbe szkennelés	172
Szkennelés OCR-be	173
E-mailbe szkennelés	174
Fájlba szkennelés	175
MÁSOLÁS / PC-FAX	177
KÉSZÜLÉKBEÁLLÍTÁSOK	180
Távbeállítás	181
Gyorstárcsázás	181
Tintaszint	182

11 Távbeállítás és a PhotoCapture Center™ 183

Távbeállítás	183
PhotoCapture Center™	185
USB kábel használata esetén	185
Hálózati felhasználóknak	186

III. bekezdés A Scan (Szkenelés) gomb használata

12 A szkennelés gomb használata 189

A Szkennelés gomb használata USB kábel csatlakozása esetén	189
Szkennelés e-mailbe	190
Képbe szkennelés	191
Szkennelés OCR-be	192
Fájlba szkennelés	193
Szkennelés adathordozóra	195
Új alapértelmezés beállítása adathordozóra történő szkenneléshez	200

13 Hálózati szkennelés 202

Hálózati szkennelés előkészítése	202
Hálózati engedély (Windows®)	202
A hálózati szkennelés konfigurálása Windows® esetén	203
A hálózati szkennelés konfigurálása Macintosh esetén	206
A szkennelés gomb használata a hálózaton	208
Szkennelés e-mailbe (számítógépre)	208
E-mailbe szkennelés (e-mail szerver)	209
Képbe szkennelés	209
Szkennelés OCR-be	211
Fájlba szkennelés	212
FTP-re szkennelés	213
FTP-be szkennelés FTP-kiszolgáló profilokkal	216
Hálózatra szkennelés	217
Hálózatra szkennelés Hálózatra szkennelés profilokkal	220

A Index 222



Windows®

Nyomtatás	2
Szkennelés	34
ControlCenter4	56
Távbeállítás	87
Brother PC-FAX szoftver	89
PhotoCapture Center™	107
Tűzfal beállításai (hálózatot használók esetén)	110

**Megjegyzés**

- A képernyőfelvételek ebben a részben a Windows® XP-ből vannak. A megjelenítés a számítógép képernyőjén az operációs rendszertől függően változhat.
- Ha a számítógépet tűzfal védi és nem tud hálózaton keresztül nyomtatni, szkennelni, vagy faxot küldeni, szükséges lehet a tűzfalbeállítások módosítása. Ha Windows® Firewall-t használ és feltelepítette az MFL-Pro Suite programot a CD-ROM-ról, a szükséges tűzfalbeállítások már megtörténtek. Ha a telepítési folyamatot nem a CD-ROM-ról indította el, tekintse meg a következő részt a Windows® tűzfal konfigurálásához: *Tűzfal beállításai (hálózatot használók esetén)* című részt a(z) 110. oldalon!. Ha egyéni Tűzfal szoftvert használ, nézze meg a szoftver Használati útmutatóját vagy lépjen kapcsolatba a gyártóval.

A Brother nyomtató-illesztőprogram használata

A nyomtató-illesztőprogram a számítógépes alkalmazás adatait egy oldalleíró nyelv segítségével átalakítja egy olyan formátumba, amelyet a nyomtató/többfunkciós eszköz képes kezelni.

A megfelelő illesztőprogramokat a készülékhez mellékelt CD-ROM-on találja. Telepítse az illesztőprogramokat a *Gyors telepítési útmutató* lépéseit követve. A legújabb illesztőprogramokat letöltheti a Brother ügyfélszolgálati központ honlapon, az alábbi címen:

<http://solutions.brother.com/>

Funkciók

Ez a minőségi tintasugaras nyomtató számos funkciót nyújt.

Kristálytisztá csúcsminőségű nyomtatás

Nyomtatás 1 200 × 6 000 dpi-ig fényes papírra a lehető legmagasabb felbontással. (Lásd a *Használati útmutató* „Felbontás” című fejezetét a *Műszaki adatok* részben.) A nyomtató-illesztőprogram támogatja az N az 1-ben, vízjelnyomtatás, színjavítás technológiát és számos más funkciót.

Alacsony üzemeltetési költség

Ha egy adott szín cserére szorul, akkor csak az adott színhez tartozó különálló patront kell cserélnie.

USB

Az Univerzális soros busz interfész gyors kommunikációt tesz lehetővé a számítógéppel.

Ethernet

Az Ethernet interfész lehetővé teszi a nyomtató kommunikációját több, hálózatba kapcsolt számítógéppel.

Vezeték nélküli LAN (IEEE802.11b/g/n)

A vezeték nélküli LAN funkció lehetővé teszi a készülék kommunikációját más vezeték nélküli készülékekkel az IEEE802.11b/g/n vezeték nélküli szabvány Infrastruktúra és Ad-hoc üzemmódjaiban. (A részleteket lásd a *Hálózati használati útmutató* című kézikönyvben.)

A megfelelő típusú papír kiválasztása

A minőségi nyomtatáshoz fontos a megfelelő papírtípus kiválasztása. Olvassa el a *Papír betöltése* és a *Dokumentumok betöltése* részeket a *Használati útmutatóban* mielőtt papírt vásárol, és a nyomtatási területet a nyomtató-illesztőprogramon elvégzett beállítások függvényében határozza meg.

Egyidejű nyomtatás, szkennelés és faxolás

A készülék nyomtathat a számítógépről, miközben a memóriából faxot küld vagy fogad, vagy miközben beszkenyel egy dokumentumot a számítógépbe. A fax küldése nem áll le a számítógépről való nyomtatás során.

Amikor azonban a készülék másol vagy faxot fogad papírra, megszakítja a számítógép nyomtatási műveletét, s majd akkor folytatja a nyomtatást, amikor a másolás vagy fax fogadása véget ért.

Adatok törlése a memóriából

Ha az LCD-kijelzőn az *Adatmaradék* üzenet látható, akkor törölheti a nyomtató memóriájában tárolt adatokat a **Stop/Exit (Stop/Kilépés)** gomb megnyomásával a vezérlőpulton.

Status Monitor

A Status Monitor egy konfigurálható szoftver eszköz, amely egy vagy több eszköz állapotát ellenőrzi, lehetővé téve a hibaüzenetekről történő azonnali értesítést, például, ha kifogyott a papír, beszorult a papír vagy patroncserére van szükség.



Bármikor ellenőrizheti az eszköz állapotát a tálcán lévő ikonra történő dupla kattintással, vagy a **Start/Minden program/Brother/MFC-XXXX** részben található **Status Monitor** lehetőség kiválasztásával.

Van egy link is a **Brother Eredeti kellékanyag weboldalhoz**. Kattintson a **Látogassa meg az Eredeti kellékanyag weboldalt** gombra, ha további információt szeretne a Brother eredeti kellékanyagairól.

Kattintson a **Hibaelhárítás** gombra a hibaelhárítási weboldalra történő ugráshoz.

Megjegyzés

További információt talál a Status Monitor szoftverről, ha a jobb gombbal a **Brother Status Monitor** ikonra kattint, és kiválasztja a **Súgó** elemet.

1

A készülék állapotának ellenőrzése

Miután elindítja a számítógépet, a Brother Status Monitor ikon megjelenik a feladatkezelőn.

- A zöld ikon jelzi a normális készenléti állapotot.



- A sárga ikon figyelmeztetést jelent.



- A piros ikon azt jelzi, hogy hiba történt.



A **Status Monitor** a tálcán vagy az asztalon kerül kijelzésre a számítógépén.

A Status Monitor kikapcsolása

Ha ki akarja kapcsolni a Status Monitor funkciót, akkor hajtsa végre az alábbi lépéseket:

- 1 Kattintson a jobb egérgombbal a **Brother Status Monitor** ikonra vagy ablakra, majd kattintson **A Status Monitor betöltése indításkor** lehetőségre a jelölőnégyzet kiválasztásának megszüntetéséhez.
- 2 Kattintson a jobb gombbal megint, majd kattintson a **Kilépés** lehetőségre.

Megjegyzés

A készülék állapotát a Status Monitor kikapcsolt helyzetekor is ellenőrizheti, ha a **Status Monitor** lehetőségre kattint a számítógép **Start** menüjében.

A nyomtató-illesztőprogram beállításai

Amikor a számítógépről nyomtat, az alábbi nyomtatóbeállításokat változtathatja meg:

- Médiatípus
- Nyomtatási Minőség
- Papírméret
- Oldalbeállítás
- Színes/Szürkeárnyalat
- Festéktakarékos mód
- Léptékbeállítás

A nyomtató-illesztőprogram beállításainak elérése

- 1 Egy alkalmazásban, például a Microsoft® Jegyzetömbben kattintson a **Fájl**, majd a **Nyomtatás** elemre.
- 2 Válassza a **Brother MFC-XXXX Printer** lehetőséget (ahol az XXXX a típus neve) és kattintson a **Beállítások** gombra.
Megjelenik a nyomtató-illesztőprogram ablaka.

Alapvető fül



- 1 Médiatípus legördülő lista
- 2 Lassan száradó papír jelölőnégyzet
- 3 Nyomtatási Minőség legördülő lista
- 4 Papírméret legördülő lista
- 5 Szegélynélküli jelölőnégyzet
- 6 Színmód opció
- 7 Oldalbeállítás opció
- 8 Másolatok opció
- 9 Leválogatás jelölőnégyzet
- 10 Fordított sorrend jelölőnégyzet
- 11 Összetett Oldal legördülő lista
- 12 Oldal sorrend legördülő lista
- 13 Határvonal legördülő lista
- 14 Kétoldalas / Brosúra legördülő lista
- 15 Kétoldalas beállítások gomb
- 16 Papírforrás legördülő lista (Az MFC-J6510DW esetében nem érhető el)
- 17 Alapértelmezett gomb
- 18 OK gomb
- 19 Aktuális beállítások nézet

- 1 Válassza ki a **Médiatípus**, **Lassan száradó papír** és a **Nyomtatási Minőség** lehetőségek beállításait.

Megjegyzés

Jelölje be a **Lassan száradó papír** opciót, ha normál papírra nyomtat, amelyen a tinta lassan szárad. Ez a beállítás kissé elmosódott szöveghez vezethet.

- 2 Adja meg a **Papírméret**, **Szegélynélküli**, **Színmód**, **Oldalbeállítás**, **Másolatok** száma és a oldalsorrend, **Leválogatás**, **Fordított sorrend**, **Összetett Oldal**, **Oldal sorrend**, **Határvonal**, **Kétoldalas / Brosúra** valamint a **Papírforrás** (Az MFC-J6510DW esetében nem érhető el) beállítását (ha valamelyik szükséges).
- 3 Kattintson az **OK** lehetőségre a kiválasztott beállítások alkalmazásához. Az alapértelmezett beállításokhoz való visszatéréshez, kattintson az **Alapértelmezett**, majd az **OK** lehetőségre.

Médiatípus

A legjobb nyomtatási eredményhez a meghajtóban válassza ki a használt adathordozót. A készülék a kiválasztott adathordozó típusától függően másként nyomtat.

- **Sima papír**
- **Tintasugaras nyomtatóhoz készült papír**
- **Brother BP71 fotópapír**
- **Brother BP61 fotópapír**
- **Egyéb fotópapír**
- **Írásvetítő-fólia**

Nyomtatási minőség

A **Nyomtatási Minőség** kiválasztásával beállíthatja a nyomtatási felbontást. Mivel a nyomtatás minősége és sebessége összefügg, minél jobb a minőség, annál tovább tart a dokumentum nyomtatása. Az elérhető minőség beállítások a kiválasztott médiatípustól függően változnak. (Lásd a *Használati útmutató* „*Felbontás*” című fejezetét a *Műszaki adatok* részben.)

■ Legjobb

Ezt használja pontos képek, például fényképek nyomtatására. Ez a legnagyobb felbontás és a legkisebb sebesség.

■ Fotó

Ezt használja fényképek nyomtatására. Mivel a nyomtatandó adatok mennyisége sokkal több, mint szokásos dokumentum esetén, ezért a feldolgozási idő, az adatátviteli idő és a nyomtatási idő hosszabb lesz.

■ Jó

Jobb nyomtatási minőség, mint **Normál** üzemmódban, és gyorsabb, mint **Fotó** esetén.

■ Normál

Jó nyomtatási minőség szokásos nyomtatási sebesség mellett.

■ Gyors

A leggyorsabb nyomtatási mód a legkevesebb festék felhasználásával. Ezt használja nagy mennyiségű dokumentum vagy ellenőrizendő dokumentum nyomtatására.

Médiatípus	Színes/Szürkeárnyalat	Nyomtatási minőség kiválasztása
Sima papír ¹	Színes/Szürkeárnyalat	Gyors, Normál , Jó, Legjobb
Tintasugaras nyomtatóhoz készült papír	Színes/Szürkeárnyalat	Normál, Fotó
Brother BP71 fotópapír, Brother BP61 fotópapír vagy Egyéb fotópapír	Színes/Szürkeárnyalat	Gyors, Fotó , Legjobb
Írásvetítő-fólia	Színes/Szürkeárnyalat	Normál

¹ Ha az **A3 (szegély nélküli) Papírméret** beállítást választja, csak a **Legjobb** opciót választhatja.

Megjegyzés

Az alapértelmezett beállítások félkövér formátumban jelennek meg.

Papírméret

A **Papírméret** értékét szabványos papírméreték széles választékából választhatja ki. Lehetőség van egyedi méret megadására is 88,9 × 127,0 mm és 287 × 431,8 mm értékek között. Kiválaszthatja a szegély nélküli beállítást egyes papírméretre. A legördülő listából válassza ki a használni kívánt **Papírméret** értéket.

Papírméret A4 (210 x 297 mm)

Egyedi méret létrehozásához válassza a **Felhasználói Beállítás** lehetőséget. Határozza meg a **Szélesség** és **Magasság** értékeket, majd írjon be egy nevet az egyedi mérethez. Válassza ki a megfelelő papírvastagságot a jobb minőségű eredmény érdekében.

Szegély nélküli nyomtatáshoz

A **Papírméret** legördülő listából válassza ki a használni kívánt papír méretét, pl.: **A4 (szegély nélküli)**.

Megjegyzés

Ha fehér vízszintes vonalak jelennek meg, amikor A3-as papírra nyomtat, lehetséges, hogy a papír hosszszáirányú. Válassza az **A3 (hosszirányban erezett)** opciót a vízszintes vonalak elkerülése érdekében. Tájékozódjon a papír jellemzőiről a papír csomagolásán vagy a papír gyártójánál.

Szín mód



A szín beállítása úgy történik, hogy az minél inkább megfeleljen a számítógép monitorján látható színeknek.

- **Természetes:** Fényképekhez használható. A szín beállítása úgy történik, hogy a nyomtatott színek természetesebbek legyenek.
- **Eleven:** Üzleti grafikákhoz, például táblázatokhoz, grafikonokhoz és szöveghez használható. A szín beállítása úgy történik, hogy a nyomtatott színek élénkebbek legyenek.

Oldalbeállítás

Az **Oldalbeállítás** segítségével választhatja ki a dokumentum pozícióját a nyomtatás során (**Álló** vagy **Fekvő**).

Oldalbeállítás Álló[E] Fekvő

Álló (vertikális)	Fekvő (horizontális)
	

Megjegyzés

Ha a szoftveralkalmazás tartalmaz hasonló funkciót, javasoljuk, hogy használja az alkalmazás funkcióját.

Másolatok

A **Másolatok** opcióval beállíthatja a nyomtatandó példányszámot (1 - 999).

Leválogatás

A **Leválogatás** bejelölésével a dokumentumból egy teljes példány kerül nyomtatásra, majd a beállított másolatok számának megfelelően újraindul a nyomtatás. Ha a **Leválogatás** nincs bejelölve, akkor minden oldalból a beállított példányszámnak megfelelő számú másolat készül, mielőtt sor kerülne a dokumentum következő oldalának nyomtatására.

Másolatok Leválogatás
 Fordított sorrend[Q]



Másolatok Leválogatás
 Fordított sorrend[Q]



Fordított sorrend

A **Fordított sorrend** bejelölése esetén a készülék a dokumentum oldalait fordított sorrendben nyomtatja.

Másolatok Leválogatás
 Fordított sorrend[Q]



Összetett oldal

Az **Összetett Oldal** opció segítségével választhat az N az 1-ben opciók vagy az 1-az N-ben opciók közül. Az N az 1-ben opciókkal egy dokumentum 2, 4, 9 vagy 16 oldalát 1 papírlapra nyomtathatja. Az 1 az N-ben opció nagyítja a nyomtatási méretet, és a dokumentumot poszter nyomtatási módban nyomtatja.

Oldal sorrend

Ha az N az 1-ben lehetőség ki van választva, akkor a legördülő listában megadhatja az **Oldal sorrend** lehetőséget.

Határvonal

Ha az N az 1-ben és az **Összetett Oldal** funkciók ki vannak választva, akkor a lapra nyomtatott oldalak köré folytonos vagy szaggatott vonalat helyezhet, vagy beállíthatja, hogy a készülék szegély nélkül nyomtassa az oldalakat a lapra.

Kétoldalas / brosúra

Ezekkel a funkciókkal brossurát nyomtathat, vagy kétoldalas nyomtatást végezhet.

■ Semmi

A kétoldalas nyomtatás letiltása.

■ Kétoldalas

Ezt az opciót használhatja a kétoldalas nyomtatáshoz. Ha a **Kétoldalas** opció van kiválasztva, akkor a **Kétoldalas beállítások** gombra kattintva beállíthatja a kétoldalas nyomtatás paramétereit. Az alábbi beállításokat adhatja meg a **Kétoldalas beállítások** párbeszédpanelen:

- **Kétoldalas nyomtatás típusa**

Négyféle kétoldalas bekötési irány használható minden orientációban.

- **Ofszetbekötés**

Az **Ofszetbekötés** bejelölésekor megadhatja a bekötés eltolását hüvelykben vagy milliméterben.

■ Brosúra

Használja ezt a lehetőséget a dokumentum brossúra formátumú kétoldalas nyomtatásához; ekkor a készülék a dokumentumot a helyes oldalszám szerint elrendezi, és lehetővé teszi az összehajtást a nyomtatvány közepén az oldalszám módosítása nélkül. A **Brosúra** lehetőség kiválasztásakor elérhetővé válik a **Kétoldalas beállítások** gomb. Az alábbi beállításokat adhatja meg a **Kétoldalas beállítások** párbeszédpanelen.

- **Kétoldalas nyomtatás típusa**

Kétféle kétoldalas bekötési irány használható minden orientációban.

- **Brosúra nyomtató módszer**

A **Felosztás szettek**re kiválasztásakor az opció lehetővé teszi, hogy kinyomtassa az egész brossurát kisebb szettekben, és továbbra is lehetővé teszi az összehajtást a szettek közepén az oldalszám módosítása nélkül. Az egyes kisebb brossúraszettekben 1 és 15 között adhatja meg a lapok számát. Ez az opció segíthet a sok lapot tartalmazó nyomtatott brossúra összehajtásában.

- **Ofszetbekötés**

Az **Ofszetbekötés** bejelölésekor megadhatja a bekötés eltolását hüvelykben vagy milliméterben.



Megjegyzés

A **Szegélynélküli** funkció nem érhető el kétoldalas nyomtatás és brosúra nyomtatás esetében.

Papírforrás (Az MFC-J6510DW modelleknél nem érhető el)

Választhatja az **Automatikus Válogatás**, a **Tálca 1** vagy a **Tálca 2** beállítást **Papírforrás**-nak. Ha egy papírlapot tesz a kézi adagolónyílásba, akkor a nyomtató automatikusan innen veszi a papírt. Ügyeljen arra, hogy ne tegyen papírt a nyílásba, ha a **Tálca 1** vagy a **Tálca 2**-ből nyomtat.

Haladó fül

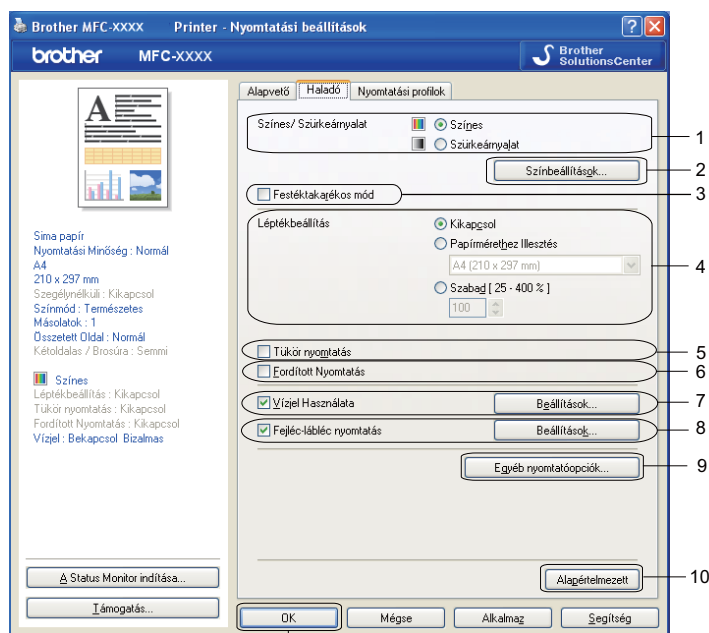

11

- 1 **Színes/Szürkeárnyalat** opció
- 2 **Színbeállítások** gomb
- 3 **Festéktakarékos mód** jelölőnégyzet
- 4 **Léptékbeállítás** opció
- 5 **Tükör nyomtatás** jelölőnégyzet
- 6 **Fordított Nyomtatás** jelölőnégyzet
- 7 **Vízjel Használata** jelölőnégyzet
- 8 **Fejléc-lábléc nyomtatás** jelölőnégyzet
- 9 **Egyéb nyomtatási opciók** gomb
- 10 **Alapértelmezett** gomb
- 11 **OK** gomb

- 1 Válassza ki a **Színes/Szürkeárnyalat** megfelelő beállítását.
- 2 Ha csökkenteni szeretné a tintafogyasztást, jelölje ki a **Festéktakarékos mód** elemet.
- 3 Válassza ki a **Léptékbeállítás** megfelelő beállítását.
 - Válassza a **Kikapcsol** opciót, ha a dokumentumot úgy kívánja nyomtatni, ahogy megjelenik a képernyőn.
 - Válassza a **Papírmérethez Illesztés** lehetőséget, ha nagyítani vagy kicsinyíteni kívánja a dokumentumot úgy, hogy az megfeleljen a papírméretnek.
 - Válassza a **Szabad** opciót a méret csökkentéséhez.

- 4 Választhat fordított nyomtatási opciókat.
 - Jelölje be a **Tükör nyomtatás** lehetőséget, ha balról jobbra kívánja átfordítani a nyomtatási képet.
 - Jelölje be a **Fordított Nyomtatás** lehetőséget, ha felülről lefelé kívánja átfordítani a nyomtatási képet.



Megjegyzés

A **Tükör nyomtatás** nem használható, ha az **Írásvetítő-fólia** lehetőséget választja a **Médiatípus** számára.

- 5 Vízjelként logót vagy szöveget a nyomtathat a dokumentumra. Választhat a beállított vízjelek közül, vagy felhasználhat egy saját bitmap fájlt vagy szöveges fájlt.
- 6 A **Fejléc-lábléc nyomtatás** használatával rányomtathatja a dátumot és az időt a számítógép órája alapján, és a PC-felhasználó bejelentkezési nevét, vagy egy megadott szöveget a dokumentumra.



Megjegyzés

A **Fejléc-lábléc nyomtatás** nem használható a **Szegélynélküli** lehetőség bejelölése esetén.

- 7 Kattintson az **Egyéb nyomtatóopciók** gombra a további nyomtatófunkciók beállításához.
- 8 Kattintson az **OK** lehetőségre a kiválasztott beállítások alkalmazásához.
Az alapértelmezett beállításokhoz való visszatéréshez, kattintson az **Alapértelmezett**, majd az **OK** lehetőségre.

Színes/Szürkeárnyalat

Ezen funkcióval a dokumentumokat színesben vagy fekete-fehérben tudja kinyomtatni a szürkeárnyalat segítségével.

Színbeállítások

Kattintson a **Színbeállítások** gombra a **Haladó** lapon a nyomtató speciális beállításainak megjelenítéséhez.

1

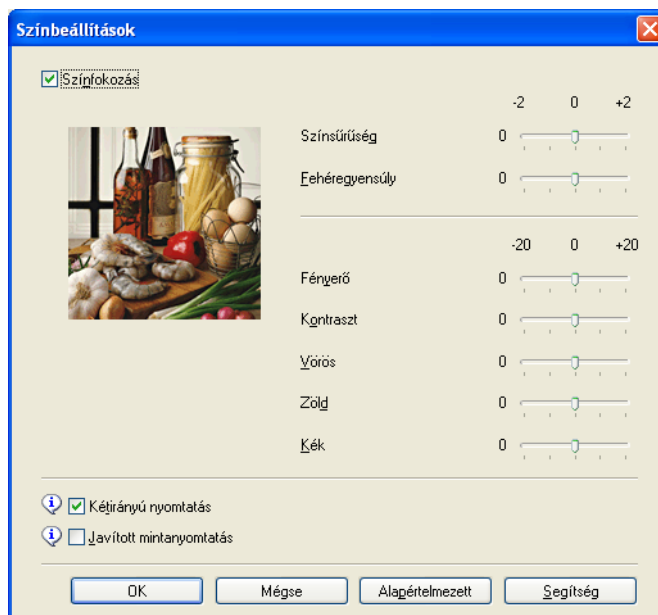

Színfokozás

Ez a funkció elemzi a képet, és javítja annak élességét, fehéregyensúlyát és színsűrűségét. Ez a folyamat több percig tarthat, a kép méretétől és a számítógép teljesítményétől függően.

■ Színsűrűség

Beállítja a szín teljes mennyiségét a képen. Növelheti vagy csökkentheti a szín mennyiségét, hogy javítsa egy fakó vagy életlen kép minőségét.

■ Fehéregyensúly

Módosítja a kép fehér részeinek árnyalatát. A megvilágítás, a fényképezőgép beállításai és más hatások befolyásolják a fehér szín megjelenését. Előfordulhat, hogy a kép fehér részei halvány rózsaszín, sárga vagy más színűek. A fehéregyensúly módosításával beállíthatja ezeket a fehér területeket.

■ Fényerő

Az egész kép fényerejét állítja. Ha a képet világosabbá vagy sötétebbé akarja tenni, mozgassa a csúszkát jobbra vagy balra.

■ Kontraszt

Beállítja egy kép kontrasztját. Ezáltal a sötétebb területek sötétebbek, a világosak pedig világosabbak lesznek. Növelje a kontrasztot, ha egy képet élesebbé kíván tenni. Csökkentse a kontrasztot, ha tompább képi hatást kíván elérni.

■ Vörös

Növeli a képen a **Vörös** szín intenzitását, ezáltal a kép pirosabb lesz.

■ Zöld

Növeli a képen a **Zöld** szín intenzitását, ezáltal a kép zöldebb lesz.

■ Kék

Növeli a képen a **Kék** szín intenzitását, ezáltal a kép kékebb lesz.

Kétirányú nyomtatás

A **Kétirányú nyomtatás** bejelölése esetén a nyomtatófej mindkét irányban nyomtat, ezáltal gyorsabb a nyomtatás. Ha nincs bejelölve, a nyomtatófej csak egy irányba nyomtat, ami jobb minőségű nyomtatást eredményez, lassabb sebességgel.

Javított mintanyomtatás

Válassza ki a **Javított mintanyomtatás** opciót, ha a nyomtatott felületek és minták másként néznek ki, mint a képernyőn.

Festéktakarékos mód

Ha a **Festéktakarékos mód** lehetőséget választja, a gép világosabb színekkel nyomtat, és kiemeli a képek körvonalait. A megtakarított tinta mennyisége a kinyomtatott dokumentumok típusától függ.

A **Festéktakarékos mód** miatt előfordulhat, hogy a nyomtatás másképp fog kinézni, mint a képernyőn.

Festéktakarékos mód

Festéktak. mód: Ki

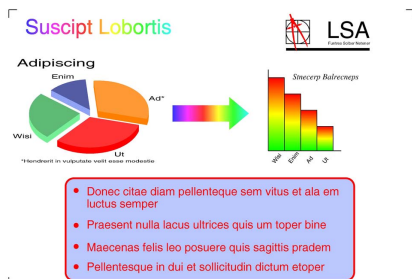

Festéktak. mód: Be

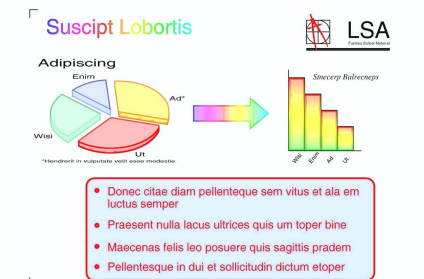

Vízjel használata

Vízjelként logót vagy szöveget a nyomtathat a dokumentumra. Választhat a beállított vízjelek közül, vagy felhasználhat egy saját bitmap fájl vagy szöveges fájl.

Jelölje be a **Vízjel Használata** lehetőséget, majd kattintson a **Beállítások** elemre a **Haladó** lapon.

Vízjelbeállítások

Válassza ki a használni vagy szerkeszteni kívánt vízjelet a **Vízjelválasztás** alatt.

1

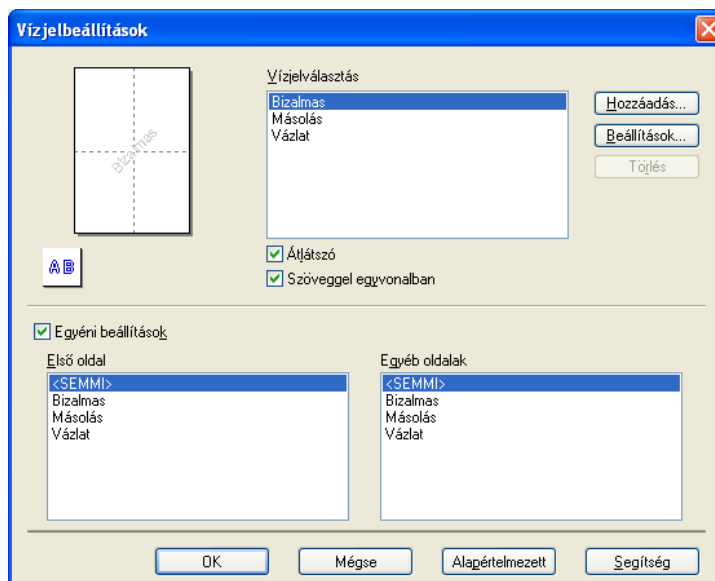

Átlátszó

Jelölje be az **Átlátszó** opciót a vízjelnek a dokumentum háttéréként történő nyomtatásához. Ha ez az opció nincs bejelölve, a vízjel nyomtatása a dokumentumra történik.

Szöveggel egyvonalban

Jelölje be a **Szöveggel egyvonalban** opciót, ha a vízjelnek csak a körvonalait kívánja nyomtatni. Ez a funkció csak szöveges vízjel kiválasztásakor használható.

Egyéni beállítások

Választhat, hogy a vízjel az első oldalra, vagy a többi oldalra legyen nyomtatva.

Módosíthatja a vízjel beállításait, és felvehet új vízjelet. Kattintson a **Beállítások** gombra a beállítások módosításához, vagy kattintson a **Hozzáadás** gombra új vízjel hozzáadásához.

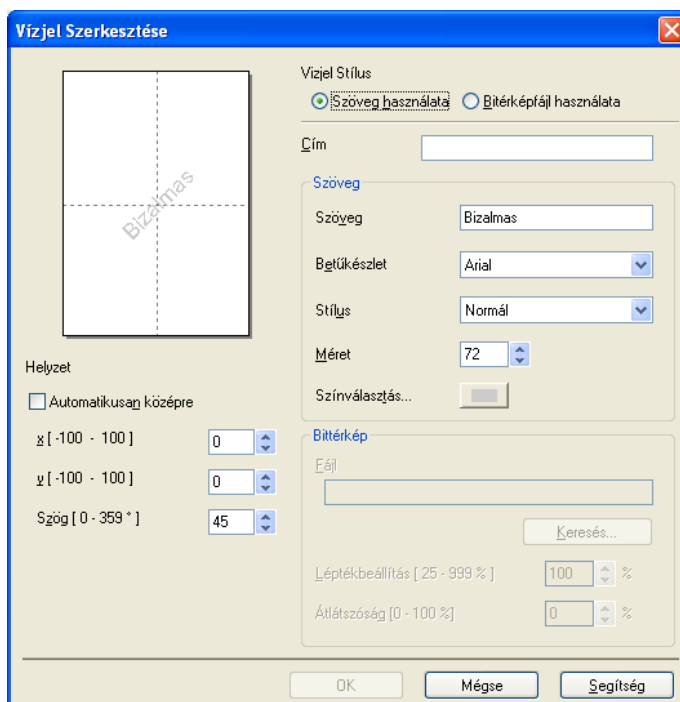

A vízjelbeállításokat ezzel a funkcióval módosíthatja. Ha új vízjelet kíván hozzáadni, akkor írja be a **Cím**-et, majd válassza a **Szöveg használata** vagy a **Bittérkép fájl használata** lehetőséget a **Vízjel Stílus** alatt.

■ **Cím**

Írjon be egy megfelelő címet a mezőbe az új vízjel hozzáadásakor. A kiválasztott vízjel ezzel a címmel lesz felülírva.

■ **Szöveg**

Adja meg a vízjel szövegét a **Szöveg** részen, majd válassza a **Betűkészlet**, **Stílus**, **Méret** és **Színválasztás** beállítási lehetőségeket.

■ **Bittérkép**

Adja meg a bittérkép fájl nevét és helyét a **Fájl** mezőben, vagy kattintson a **Keresés** gombra a fájl megkereséséhez. A kép méretét és átlátszóságát is beállíthatja.

■ **Helyzet**

E beállítással beállíthatja a vízjel elhelyezkedését az oldalon.

Fejléc-lábléc nyomtatása

Rányomtathatja a dátumot és az időt a számítógép órája alapján, és a PC-felhasználó bejelentkezési nevét, vagy egy megadott szöveget a dokumentumra. Az egyedi beállításokhoz kattintson a **Beállítások** lehetőségre a **Haladó** lapon.

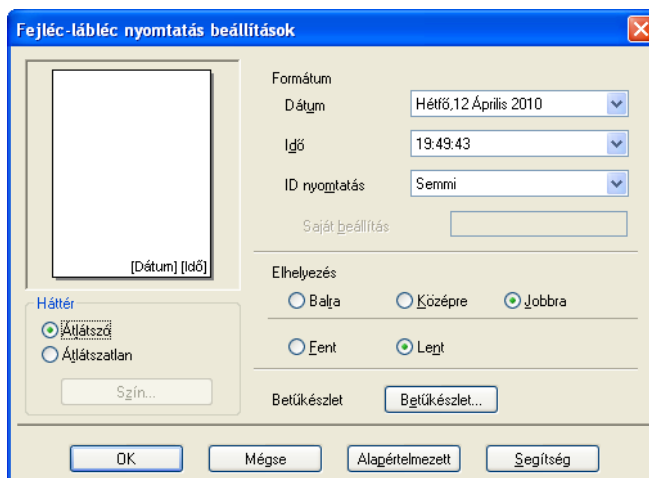

Azonosító nyomtatása

Választhatja a számítógép felhasználójának bejelentkezési nevét, vagy egy megadott szöveget a fejléc vagy lábléc szövegeként az alábbi módokon:

- A **Felhasználói név** kiválasztása a felhasználó bejelentkezési nevének kinyomtatásához.
- A **Saját beállítás** kiválasztása a **Saját beállítás** szövegmezőben megadott szöveg kinyomtatásához.

Egyéb nyomtatóopciók

Kattintson az **Egyéb nyomtatóopciók** gombra a **Haladó** lapon a további nyomtatófunkciók beállításához:

Megjegyzés

Ebben a részben megjelenített képernyő a készüléktől függ.

Adatátviteli mód módosítása

Az **Adatátviteli mód módosítása** funkció segítségével kiválaszthatja a nyomtatási adatok átvitelének módját, és ezáltal javíthatja a nyomtatás minőségét vagy sebességét.

■ Ajánlott beállítás

Válassza az **Ajánlott beállítás** lehetőséget az általános használathoz.

■ Javított nyomtatási minőség

Válassza a **Javított nyomtatási minőség** opciót a jobb nyomtatási minőség érdekében. A nyomtatási sebesség némileg csökkenhet, a nyomtatott adatoktól függően.

■ Javított nyomtatási sebesség

Válassza a **Javított nyomtatási sebesség** opciót a gyorsabb nyomtatási sebesség érdekében. A nyomtatási minőség kicsit romolhat, a nyomtatott adatoktól függően.

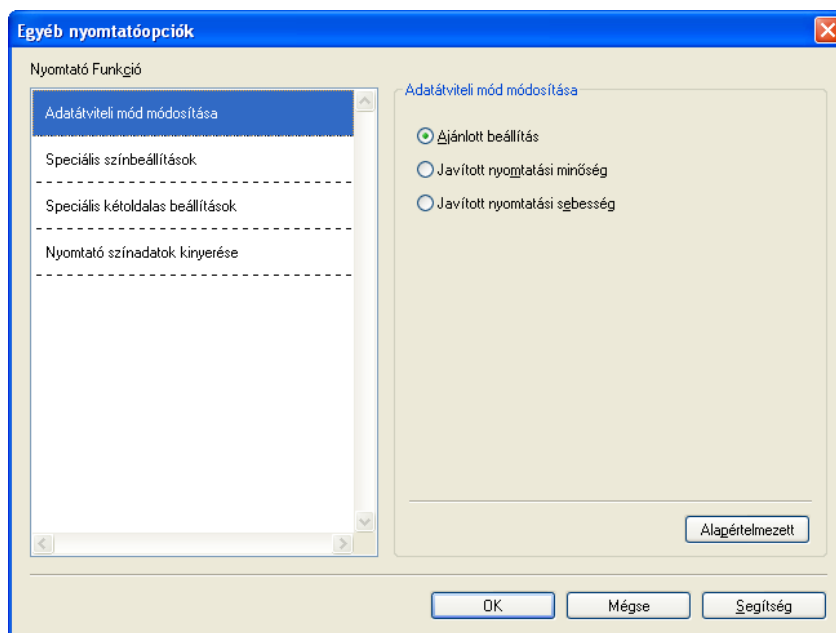

Speciális színbeállítások

A **Féltónus-minta** és a **Monitornak megfelelő** lehetőségekkel további jellemzőket módosíthat a szín beállításain.

■ Féltónus-minta

A készülék két módszert használhat (**Szétosztás** vagy **Összemosás**) a pontok rendezéséhez a féltónusok megjelenítése során. Előre meghatározott minták közül választhatja ki a dokumentumnak megfelelő beállítást.

• Szétosztás

A pontok elrendezése a féltónusok létrehozásához véletlenszerűen történik. Finom árnyalatokkal és részletekkel rendelkező fényképek nyomtatásához használható.

• Összemosás

A pontok előre meghatározott mintába rendeződnek a féltónusok létrehozásához. Olyan képekhez használható, amelyek határozott színhatárokkal rendelkeznek, vagy például üzleti grafikonok nyomtatásához.

■ Monitornak megfelelő

A szín beállítása úgy történik, hogy az minél inkább megfeleljen a számítógép monitorján látható színeknek.

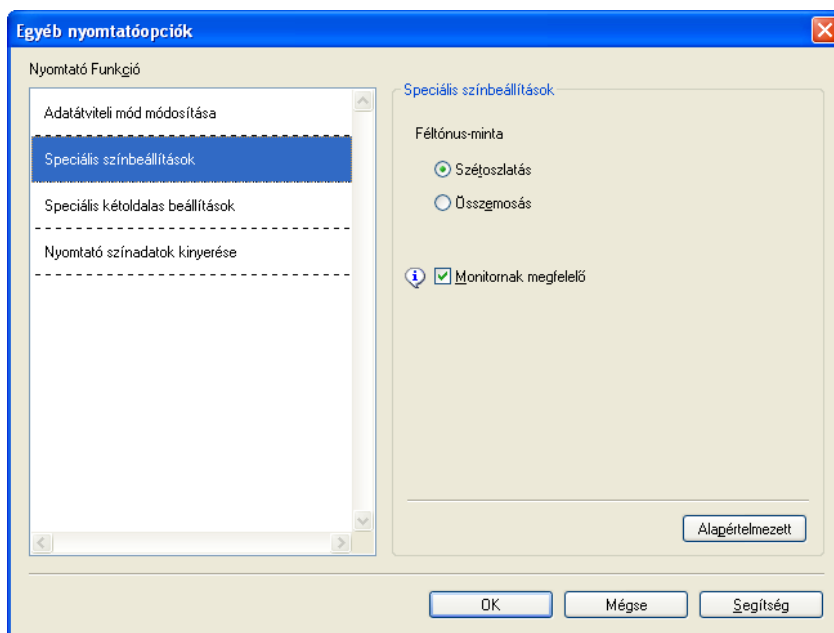

Speciális kétoldalas beállítások

Egyes nyomtatási médiumoknál hosszabb száradási időre van szükség a kétoldalas funkció használata esetén. Módosítsa a **Speciális kétoldalas beállítások** beállítását, ha elmosódott kétoldalas nyomtatással, vagy papírelakadással kapcsolatos problémák állnak elő.

■ Normál

Válassza a **Normál** lehetőséget normál sebességgel, normál mennyiségű tintával történő nyomtatáshoz.

■ 1. Kétoldalas (Alacsonyabb nyomtatási sebesség)

Válassza az **1. Kétoldalas** lehetőséget alacsonyabb sebességgel, normál mennyiségű tintával történő nyomtatáshoz.

■ 2. Kétoldalas (Alacsonyabb nyomtatási sebesség és kevesebb tinta használata)

Válassza a **2. Kétoldalas** lehetőséget az **1. Kétoldalas** beállítással azonos sebességgel, de kevesebb tintával történő nyomtatáshoz.

Megjegyzés

Az **1. Kétoldalas (Alacsonyabb nyomtatási sebesség)** nem érhető el Ledger vagy A3 méretű papír esetében.

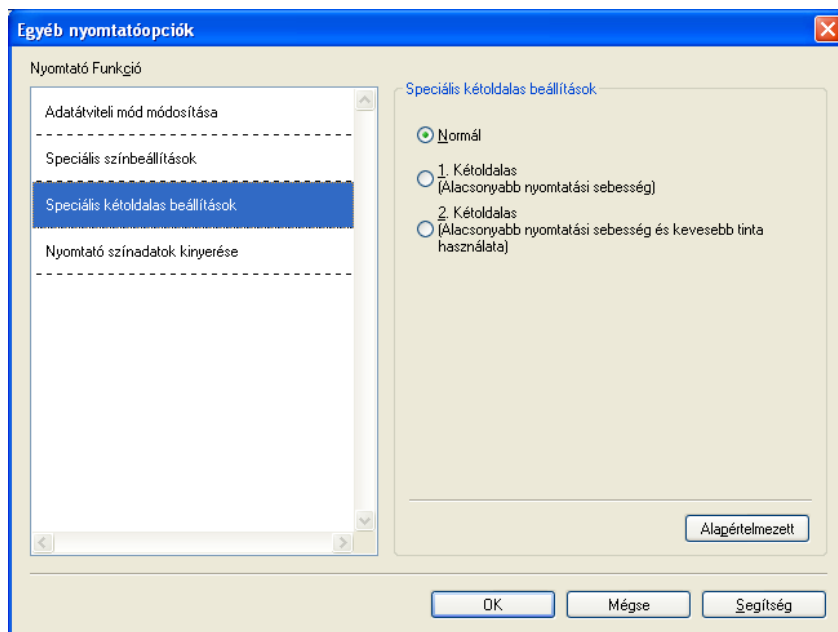

Nyomtató színadatok kinyerése

Ez a beállítás segít optimalizálni a nyomtatási minőséget az eszköz adatainak átvételével. Használja ezt a lehetőséget, ha a készüléket kicserélte, vagy módosította a hálózati címen található hálózati eszközt.

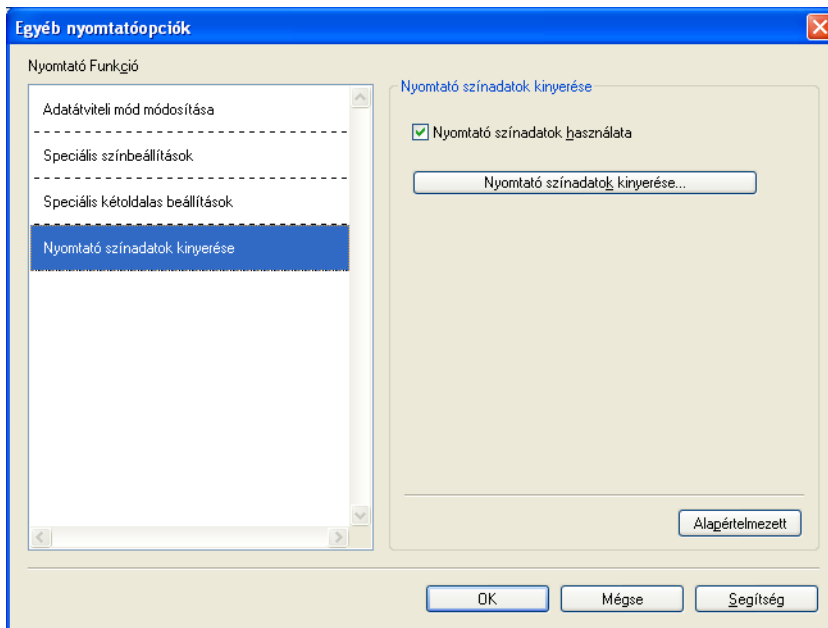

■ Nyomtató színadatok használata

Jelölje be ezt a jelölőnégyzetet, ha a nyomtató színadatait akarja használni. Törölje a bejelölést, ha nem kívánja használni az információkat.

■ Nyomtató színadatok kinyerése

Ha erre a gombra kattint, a nyomtató-illesztőprogram elkezd a színadatok kinyerését a készülékből. Ez időbe telik. Az eszköz állapotától függően elképzelhető, hogy a nyomtató-illesztőprogram nem tudja kinyerni a színadatokat.

Nyomtatási profilok lap

A **Nyomtatási profilok** előre beállított, szerkeszthető értékek, melyek használatával a gyakran használt nyomtatási konfigurációk gyorsan elérhetők.

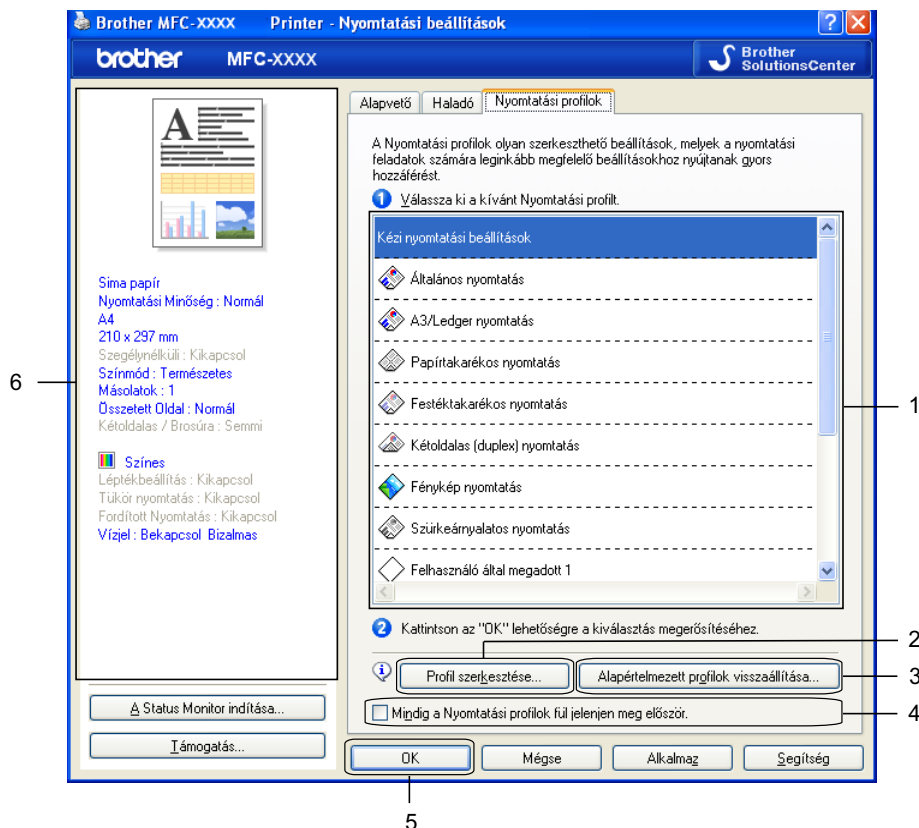

- 1 Nyomtatási profilok listája
- 2 **Profil szerkesztése** gomb
- 3 **Alapértelmezett profilok visszaállítása** gomb
- 4 **Mindig a Nyomtatási profilok fül jelenjen meg először** jelölőnégyzet
- 5 **OK** gomb
- 6 Aktuális nyomtatási profil nézet

- 1 Válassza ki a profilt a nyomtatási profilok listájából.
- 2 Ha azt akarja, hogy a **Nyomtatási profilok** fül jelenjen meg az ablak előtt, amikor legközelebb nyomtat, akkor jelölje be a **Mindig a Nyomtatási profilok fül jelenjen meg először** jelölőnégyzetet.
- 3 Kattintson az **OK** lehetőségre a kiválasztott profil alkalmazásához. Az alapértelmezett profilhoz való visszatéréshez, kattintson az **Alapértelmezett profilok visszaállítása**, majd az **OK** lehetőségre.

Profil szerkesztése

A **Mentse el a profilban eszközölt változtatásokat** párbeszédpanel a **Profil szerkesztése** lehetőségre való kattintás után jelenik meg. Bármelyik előre beállított profilt átírhatja tetszőleges értékekre.

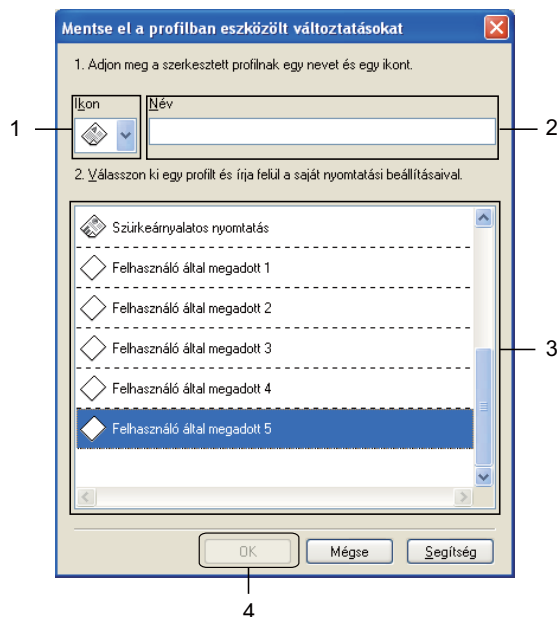

1 **Ikon** legördülő lista

2 **Név** szövegmező

3 Nyomtatási profilk listája

4 **OK** gomb

- 1 Válasszon ki egy ikont az **Ikon** listából, majd adjon meg egy megfelelő nevet a **Név** mezőben.
- 2 Válassza ki a felülírni kívánt profilt a nyomtatási profil listában, majd kattintson az **OK** gombra.
- 3 A **Nyomtatási profilk** fül bal oldalán kijelzett aktuális beállítások mentésre kerülnek.

Támogatás

A **Támogatás** ablak az illesztőprogram verziószámát és a beállítási információkat mutatja. Ezenkívül hivatkozás található a **Brother Solutions Center** és az **Eredeti készlet weboldala** lehetőségekre.

Kattintson a **Támogatás** lehetőségre a nyomtató-illesztőprogram ablakában a **Támogatás** ablak megjelenítéséhez:

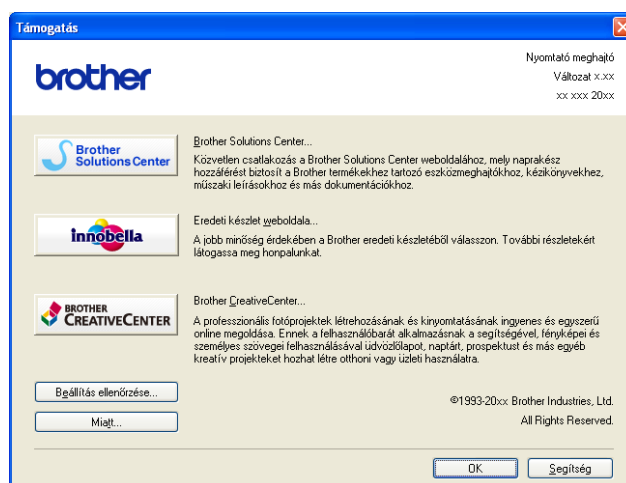

■ Brother Solutions Center

A **Brother Solutions Center** weblapon részletes információkat talál a Brother termékekről, beleértve a GYIK-et (Gyakran Ismételt kérdések), a használati útmutatókat, valamint a készülék meghajtójának frissítéseit és különféle ötleteket a készülék használatára vonatkozóan.

■ Eredeti készlet weboldala

Az **Eredeti készlet weboldala** tájékoztatja a Brother eredeti készleteiről.

■ Brother CreativeCenter

A **Brother CreativeCenter** egy INGYENES weboldal, ahol sok ötletet és háttéranyagot talál, melyeket magán- és üzleti célokra is felhasználhat.

■ Beállítás ellenőrzése

Ez a funkció tájékoztatást nyújt a nyomtató-illesztőprogram aktuális beállításairól.

■ Miatt

Ez a funkció tájékoztatást nyújt a Brother készülékre telepített nyomtató-illesztőprogramról.

A REALLUSION FaceFilter Studio alkalmazását fénykép nyomtatására használhatja

A FaceFilter Studio egyszerűen használható alkalmazás a fényképek szegély nélküli nyomtatására. A FaceFilter Studio segítségével szerkesztheti is fényképei adatait. Olyan fénykép-effektusokat használhat, mint a vörösszemhatás csökkentése vagy a fokozottan élethű bőrszín.

FaceFilter Studio
Brother Edition



A FaceFilter Studio használatához fel kell telepítenie a FaceFilter Studio alkalmazást a készülékhez mellékelt CD-ROM-ról. Telepítse a FaceFilter Studio-t, és töltsse le a FaceFilter Studio súgóját a *Gyors telepítési útmutató* utasításainak megfelelően.

A FaceFilter Studio programot a **Start/Minden program/Reallusion/FaceFilter Studio/FaceFilter Studio** elemekre történő kattintással indíthatja el.



Megjegyzés

Ha az Ön Brother készüléke nincs bekapcsolva vagy csatlakoztatva a számítógéphez, a FaceFilter Studio korlátozott funkciókkal indul el. Nem használhatja a **Nyomtatás** funkciót.

Ez a fejezet csak a szoftver alapvető funkcióit ismerteti. További információkat lásd a FaceFilter Studio súgójában.

A FaceFilter Studio súgó teljes verziójának megtekintéséhez kattintson a **Start** gombra, mutasson a **Minden program/Reallusion/FaceFilter Studio** elemekre, majd kattintson a **FaceFilter Studio Help** lehetőségre.

A FaceFilter Studio elindítása bekapcsolt Brother készülék esetén

- 1 Amikor először indítja el a FaceFilter Studio-t, és a Brother készülék be van kapcsolva és csatlakoztatva van a számítógéphez, a FaceFilter Studio észleli a Brother készüléket, és a következő ablak jelenik meg.



- 2 Ez az ablak jelenik meg, miután a **Continue** (Folytatás) gombra kattint az 1 lépésben. A FaceFilter Studio készen áll a teljes körű használatra.



A FaceFilter Studio elindítása kikapcsolt Brother készülék esetén

- 1 Amikor először indítja el a FaceFilter Studio-t, és a Brother készülék ki van kapcsolva vagy nincs csatlakoztatva a számítógéphez, a következő ablak jelenik meg.



- 2 Kattintson a **Detect** (Keresés) pontra az 1 lépésben, és az alábbi ablak jelenik meg. Kapcsolja be Brother készülékét és ellenőrizze csatlakozását a számítógéppel, majd kattintson az **Igen** pontra.

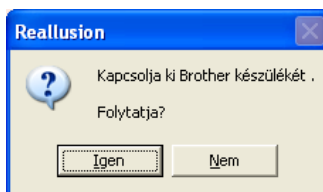

- 3 Ha a FaceFilter Studio nem észleli a Brother készüléket, az alábbi ablak jelenik meg. Ellenőrizze, hogy a Brother készülék be van-e kapcsolva, és kattintson az **Ismét** gombra.

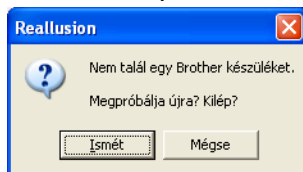

Ha a FaceFilter Studio a 3 lépés alkalmával sem észleli a Brother készüléket, kattintson a **Mégse** gombra.

- 4 Ha a **Mégse** gombra kattintott a 3 lépésben, akkor az alábbi ablak jelenik meg.

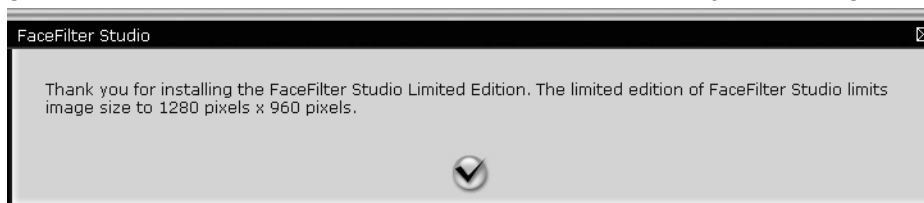

- 5 Miután a pipára kattint a 4 lépésben, a FaceFilter Studio korlátozott funkciókkal elindul. A Print (Nyomtatás) ikon a felső menüben ki van szürkítve, és a Nyomtatás funkció nem használható.



Megjegyzés

- Amikor a FaceFilter Studio korlátozott funkciókkal indul el, a képfájl vízjellel kerül mentésre.
- A teljes funkcionalitású FaceFilter Studio elindításával kapcsolatban lásd: *A FaceFilter Studio elindítása bekapcsolt Brother készülék esetén* című részt a(z) 28. oldalon!.

Kép nyomtatása

- 1 Kattintson a **Megnyitás** ikonra a képfájl kiválasztásához.



- 2 Kattintson a Nyomtatás ikonra a felső menüszalagon a nyomtatási kép mozgatásához.



- 3 Kattintson a Nyomtatás ikonra a bal oldalon a nyomtatási beállítások párbeszédablak megnyitásához.

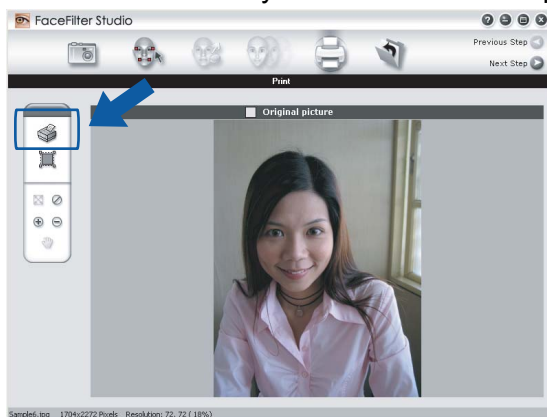

- 4 Válassza a **Paper Size** (Papírméret), **Paper Source** (Papírforrás), **Orientation** (Oldalbeállítás), **Copies** (Másolatok száma), **Scaling** (Léptékbeállítás) és a **Printing Area** (Nyomtatási terület) lehetőségeket.



 **Megjegyzés**

Ha keret nélküli fényképet kíván nyomtatni, akkor válassza a **Full Page Photo** (Fotó egész oldalon) lehetőséget a **Scaling** (Léptékbeállítás) részben, és a keret nélküli papír lehetőséget a **Paper Size** (Papírméret) részben.

- 5 Kattintson a **Print Setting** (Nyomtatóbeállítás) pontra, és válassza ki a Brother készüléket. Kattintson az **OK** gombra.

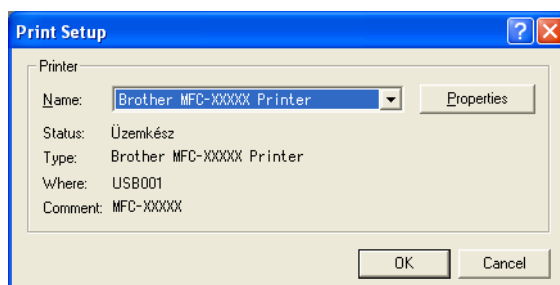

Megjegyzés

Ha fotópapírt kíván használni, kattintson a **Properties** (Tulajdonságok) gombra, majd állítsa be a **Media Type** (Médiatípust) és a **Nyomtatási Minőséget** a nyomtató-illesztőprogram párbeszédablakában.

- 6 Kattintson a **Print** (Nyomtatásra) a nyomtatási beállítások párbeszédablakban, és megtörténik a fotó nyomtatása.

Smart Portrait funkció

A **Smart Portrait** funkció észleli az arcokat a fényképen, és automatikusan beállítja a bőrnek megfelelő fényerőt.

- 1 Nyissa meg a képfájlt.
- 2 Kattintson a **Smart Portrait**  ikonra az arcok automatikus észleléséhez.
- 3 A **Brightness adjustment** (Fényerő beállítást) a csúszka húzásával módosíthatja.
- 4 Kattintson az **OK** gombra.

Vörös szem kijavítása

A **Red Eye Reduction** (Vörös szem kijavítása) funkció segítségével kijavíthatja a fotón lévő vörös szemeket.

- 1 Nyissa meg a képfájlt.
- 2 Kattintson a **Red Eye Reduction** (Vörös szem kijavítása)  ikonra a vörös szemek automatikus kijavításához.
- 3 Az **Auto Red eye Detection** (Automatikus vörös szem észlelés) funkció megkeresi a vörös szemeket a képen, és szaggatott kerettel megjelöli azokat. A **RedEye Threshold** (Vörös szem határérték) csúszkával módosíthatja az érintett területek színét.
- 4 Kattintson az **OK** gombra.

Arckifejezés-lista nyomtatása

A FaceFilter Studio segítségével módosíthatja az arckifejezést kézzel, vagy beállított arckifejezés sablon használatával. A **Select Expression** (Arckifejezés kiválasztása) lépésben megtekintheti vagy kinyomtathatja a kívánt arckifejezések listáját.

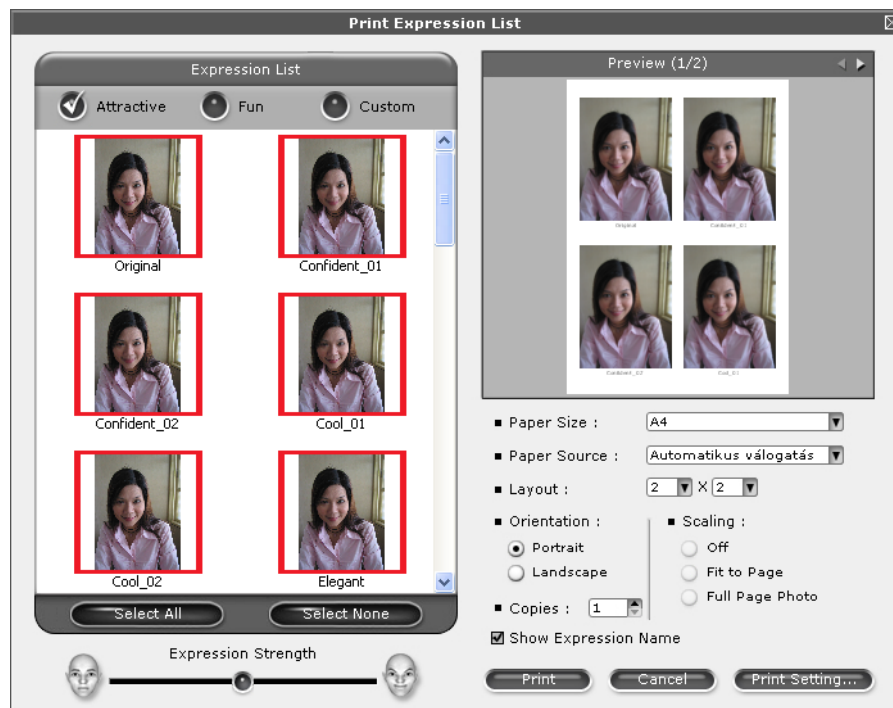

A FaceFilter Studio eltávolítása

A FaceFilter Studio program eltávolításához a **Start/Minden program/Reallusion/FaceFilter Studio/Uninstall FaceFilter Studio** elemekre kattintson.

A szkennelési műveletek és az illesztőprogramok az Ön operációs rendszerétől függően változnak. A készülék a dokumentumok szkenneléséhez az alkalmazásokból TWAIN-kompatibilis illesztőprogramot használ.

■ (Windows® XP/Windows Vista®/Windows® 7)

Két szkennelő illesztőprogram került telepítésre. Egy TWAIN-kompatibilis szkennelő illesztőprogram (lásd: *Dokumentum szkennelése a TWAIN meghajtóval* című részt a(z) 34. oldalon!) és egy Windows® Imaging Acquisition (WIA) illesztőprogram (lásd: *Dokumentum szkennelése a WIA meghajtóval (Windows® XP/Windows Vista®/Windows® 7)* című részt a(z) 43. oldalon!).

Windows® XP/Windows Vista®/Windows® 7 felhasználók a dokumentumok beolvasásához bármelyik meghajtót választhatják.



Megjegyzés

- A ScanSoft™ PaperPort™ 12SE alkalmazással kapcsolatban lásd *A NUANCE™ OCR funkcióval rendelkező ScanSoft™ PaperPort™ 12SE használata* című részt a(z) 52. oldalon!.
- Ha a számítógépet tűzfal védi és nem tud hálózaton keresztül szkennelni, próbálja meg a tűzfalat úgy beállítani, hogy az 54925-ös és a 137-es porton keresztül tudjon kommunikálni. Ha Windows® tűzfalat használ és az MFL-Pro Suite-ot CD-ROM-ról telepítette, akkor a szükséges tűzfalbeállítások már létrejöttek. További információkat lásd: *Tűzfal beállításai (hálózatot használók esetén)* című részt a(z) 110. oldalon!.

Dokumentum szkennelése a TWAIN meghajtóval

A Brother MFL-Pro Suite szoftver tartalmaz egy TWAIN-kompatibilis szkennelő illesztőprogramot. A TWAIN meghajtók megfelelnek a szkennerek és alkalmazások közötti kommunikációt szabályozó szabványos univerzális protokollnak. Ez azt jelenti, hogy nemcsak a Brother készülékhez mellékelt PaperPort™ 12SE programmal szkennelhet képeket, hanem a TWAIN szkennelést támogató szoftver alkalmazások százaiba is közvetlenül szkennelhet. Ezek az alkalmazások olyan népszerű programokat is tartalmaznak, mint az Adobe® Photoshop®, CorelDRAW® stb.

Dokumentum beszkennelése a számítógépbe

Két módon szkennelhet be egy teljes oldalt. Használhatja az ADF-et (automatikus dokumentumadagolót) vagy a szkennelőt.

- 1 Helyezze be a dokumentumot.
- 2 Dokumentum szkenneléséhez indítsa el a ScanSoft™ PaperPort™ 12SE szoftvert, amelyet az MFL-Pro Suite telepítésekor telepített.



Megjegyzés

Az útmutatóban a szkenneléssel kapcsolatos utasítások a ScanSoft™ PaperPort™ 12SE használatára vonatkoznak. Más szoftver alkalmazásokkal a szkennelés lépései eltérőek lehetnek.

- 3 Kattintson a **Szkennelési beállítások** elemre az **Asztal** szalagon. Ekkor a képernyő bal oldalán megjelenik a **Szkennelés vagy fénykép beolvasása** panel.
- 4 Kattintson a **Kijelölés** elemre.
- 5 Válassza ki a **TWAIN: TW-Brother MFC-XXXX** vagy **TWAIN: TW-Brother MFC-XXXX LAN** eszközt a **Rendelkezésre álló szkennerek** listából. (Az XXXX a típus nevét jelzi.)
- 6 Ellenőrizze a **Szkenner párbeszédpaneljének megjelenítése** lehetőségét a **Szkennelés vagy fénykép beolvasása** panelen.
- 7 Kattintson a **Szkennelés** lehetőségre. A **Szkenner Beállítás** párbeszédpanel megjelenik.
- 8 Szükség esetén végezze el az alábbi beállításokat A szkenner beállítása párbeszédpanelen:

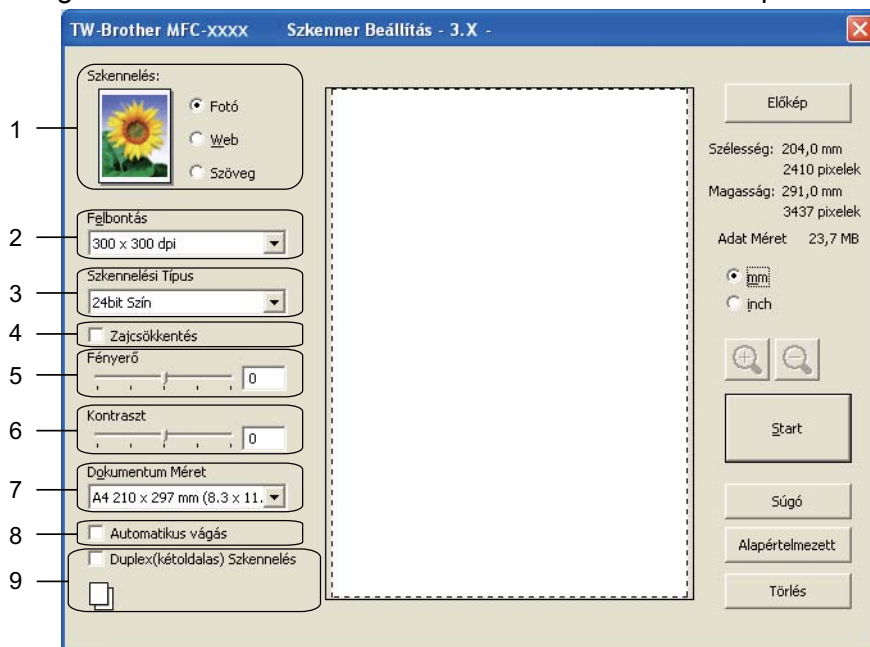

- 1 **Szkennelés (Kép típusa)**
- 2 **Felbontás**
- 3 **Szkennelési Típus**
- 4 **Zajcsökkentés**
- 5 **Fényerő**
- 6 **Kontraszt**
- 7 **Dokumentum Méret**
- 8 **Automatikus vágás**
- 9 **Duplex(kétoldalas) Szkennelés**
(Az MFC-J6910DW esetében)

- 9 Kattintson a **Start** gombra.
Amikor befejeződött a szkennelés, kattintson a **Törlés** lehetőségre a PaperPort™ 12SE ablakba való visszatéréshez.



Megjegyzés

- Miután kiválasztotta a dokumentum méretét, beállíthatja a szkennelési területet az egér bal gombjával kattintva, majd húzva. Erre akkor van szükség, ha a szkenneléshez kivág egy képterületet.
- A duplex (kétoldalas) szkennelést támogató típusokra vonatkozóan:
A szkennelési terület nem módosítható.
Nem használhatja az **Előkép** funkciót egy kép előnézetének megtekintéséhez.
A duplex (kétoldalas) szkennelés csak az ADF-ből érhető el.
A duplex (kétoldalas) szkennelés nem érhető el B4, A3 és Ledger papírméret esetében.

Előzetes szkennelés egy szkennelni kívánt rész kivágásához

Megtekintheti az előképet és kivághatja a nem kívánt részeket szkennelés előtt, az **Előkép** gomb segítségével. Amikor elégedett az előképpel, kattintson a **Start** gombra A szkennel beállítása párbeszédpanelen a kép szkenneléséhez.

- 1 Kövesse a *Dokumentum beszkenelése a számítógépbe* című részt a(z) 34. oldalon! rész ① - ⑦ lépéseit.
- 2 Adja meg a **Szkennelés** (Kép típusa), **Felbontás**, **Szkennelési Típus**, **Fényerő**, **Kontraszt** és **Dokumentum Méret** megfelelő beállításait.



Megjegyzés

Az előzetes szkennelés nem alkalmazható, ha az **Automatikus vágás** vagy a **Duplex(kétoldalas) Szkennelés** lehetőséget választotta. (Az MFC-J6910DW esetében)

- 3 Kattintson az **Előkép** elemre.
Sor kerül a teljes kép beszkenelésére a számítógépbe, ami megjelenik a Szkennelési területen, A szkennel beállítása párbeszédpanelen.

- 4 Nyomja le és tartsa lenyomva az egér bal gombját és húzza a kurzort a szkennelni kívánt terület felett.

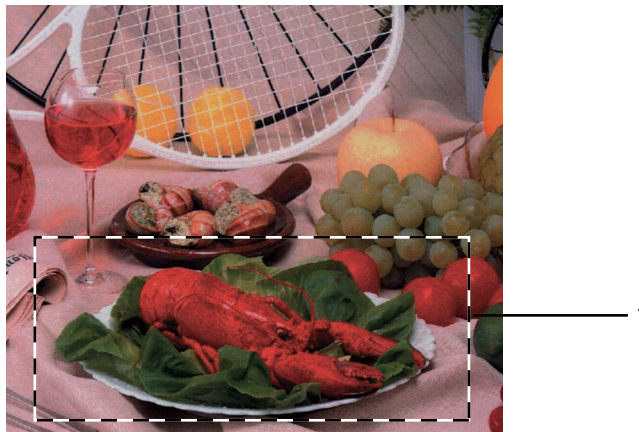

1 Szkennelési terület

 **Megjegyzés**

Felnagyíthatja a képet a  ikonnal, majd a  ikonnal visszaállíthatja a kép eredeti méretét.

- 5 Helyezze be újra a dokumentumot.

 **Megjegyzés**

Ugorja át ezt a lépést, ha a dokumentumot a szkennер üvegére helyezte a(z) 1 lépésben.

- 6 Kattintson a **Start** gombra.
Ez alkalommal csak a dokumentum kiválasztott része jelenik meg a PaperPort™ 12SE ablakban (vagy a felhasznált alkalmazás ablakában).
- 7 A PaperPort™ 12SE ablakban a rendelkezésre álló opciók segítségével feldolgozhatja a képet.

Auto. kivágás

Az **Automatikus vágás** elem bejelölésével lehetőség van a szkennerrüvegre helyezett több dokumentum beszkennelésére. Az **Automatikus vágás** használatával a készülék külön-külön fájlokba szkenneli az egyes dokumentumokat. Ha például három dokumentumot helyez a szkennerrüvegre, a gép beszkenneli azokat és három külön fájlt készít. Ha egy háromoldalas fájlt szeretne létrehozni, PDF-ként szkennelje be a dokumentumokat.

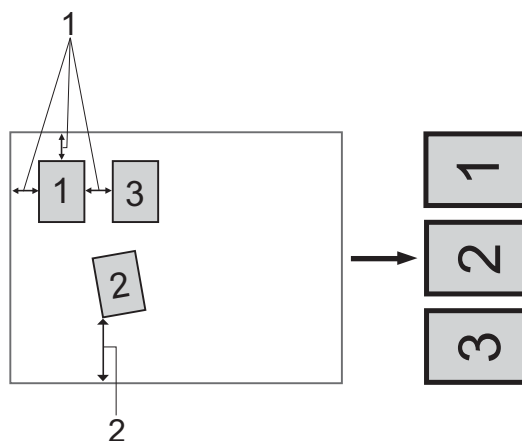

1 10 mm vagy nagyobb

2 20 mm vagy nagyobb (alul)

Útmutató az automatikus kivágáshoz

- Ez a beállítás téglalap vagy négyzet alakú dokumentumok esetében használható.
- Ha a dokumentum túl hosszú vagy túl széles, a beállítás nem működik megfelelően.
- E beállítás mellett a szkennerrüveget kell használnia.
- Ennek a beállításnak a használatakor ki kell választania egy **Dokumentum Méret** beállítást, ami nem lehet **Automatikus**.
- A dokumentumokat a szkennerrüveg széleitől távol kell elhelyezni az ábrán látható módon.
- A dokumentumokat legalább 10 mm-re kell egymástól elhelyezni.
- Az **Automatikus vágás** kiigazítja a szkennerrüvegen lévő dokumentum ferdeségét, de ha az meghaladja a 10 fokot, a beállítás nem működik.
- Az **Automatikus vágás** funkció legfeljebb 16 dokumentum esetében használható azok méretétől függően.
- Ha kiválasztja az **Automatikus vágás** opciót, akkor nem választhatja az **Előkép** és a **Duplex(kétoldalas) Szkennelés** opciókat. (Az MFC-J6910DW esetében)

Beállítások A szkennер beállítása párbeszédpanelen

Szkennelés (Kép típusa)

Válassza ki a kép típusát: **Fotó**, **Web** vagy **Szöveg**. Sor kerül a **Felbontás** és a **Szkennelési Típus** automatikus módosítására az alapbeállításoknak megfelelően.

Az alapértelmezett beállítások az alábbi táblázatban láthatók:

Szkennelés (Kép típusa)		Felbontás	Szkennelési Típus
Fotó	Fényképek szkenneléséhez használható	300 x 300 dpi	24 bit Szín
Web	Akkor használja, ha a szkennelt képet weboldalakhoz kívánja használni	100 x 100 dpi	24 bit Szín
Szöveg	Szöveges dokumentumok szkenneléséhez használja	200 x 200 dpi	Fekete-Fehér

Felbontás

Kiválaszthatja a szkennelés felbontását a **Felbontás** legördülő listából. A nagyobb felbontás több memóriát és időt igényel, de jobb minőségű képet ad. Az alábbi táblázat a kiválasztható felbontásokat és felhasználható színeket mutatja.

Felbontás	Fekete-Fehér/ Szürke (Hibás Szétoosztás)	256 Szín	Valódi Szürke/24 bit Szín
100 x 100 dpi	Igen	Igen	Igen
150 x 150 dpi	Igen	Igen	Igen
200 x 200 dpi	Igen	Igen	Igen
300 x 300 dpi	Igen	Igen	Igen
400 x 400 dpi	Igen	Igen	Igen
600 x 600 dpi	Igen	Igen	Igen
1200 x 1200 dpi	Igen	Nem	Igen
2400 x 2400 dpi	Igen	Nem	Igen
4800 x 4800 dpi	Igen	Nem	Igen
9600 x 9600 dpi	Igen	Nem	Igen
19200 x 19200 dpi	Igen	Nem	Igen

Szkennelési Típus

■ Fekete-Fehér

Szöveghez vagy vonalrajzokhoz használható.

■ Szürke (Hibás Szétoosztás)

Fényképekhez vagy grafikához használható. (A Hibás szétoosztás (hibaelosztás) egy módszer szimulált szürkeárnyalatos képek létrehozására valódi szürke pontok használata nélkül. A fekete pontok speciális mintába rendeződnek, ami szürke hatást kelt.)

■ Valódi Szürke

Fényképekhez vagy grafikához használható. Ez a mód pontosabb, mivel 256 szürke árnyalatot használ.

■ 256 Szín

256 színt használ a kép szkennelése során.

■ 24 bit Szín

Akár 16,8 millió színt is használhat a kép szkennelése során.

Ugyan a **24 bit Szín** használata eredményezi a legpontosabb színmegjelenítést, a kép fájlmérete körülbelül háromszor nagyobb lesz, mint a **256 Szín** opcióval létrehozott fájloké. Ez igényli a legtöbb memóriát és leghosszabb átviteli időt.

Zajcsökkentés

Ezzel az opcióval javíthat a szkennelt képek minőségén. A **Zajcsökkentés** lehetőség akkor elérhető, ha **24 bit Szín** beállítást használ 300 × 300 dpi, 400 × 400 dpi vagy 600 × 600 dpi szkennelési felbontások esetén.

Automatikus vágás

Lehetőség van a szkennerrüvegre helyezett több dokumentum beszkenelésére. Ha az **Automatikus vágás** funkciót akarja használni, lásd az *Auto. kivágás* című részt a(z) 38. oldalon!.

Fényerő

Módosíthatja a beállítást (-50 - 50) a legjobb képminőség érdekében. Az alapértelmezés 0, ami egy átlagérték, és a legtöbb kép számára megfelel.

Beállíthatja a **Fényerő** szintjét jobbra vagy balra húzva a csúszkát, ami világosítja vagy sötétíti a képet. A szint beállításához be is írhat egy számot a mezőbe.

Ha a szkennelt kép túl világos, állítson be alacsonyabb **Fényerő** szintet, és szkennelje újra a dokumentumot. Ha a szkennelt kép túl sötét, állítson be nagyobb **Fényerő** szintet, és szkennelje újra a dokumentumot.



Megjegyzés

A **Fényerő** beállítás csak akkor használható, ha a **Szkennelési Típus Fekete-Fehér, Szürke (Hibás Szétoztás), Valódi Szürke** vagy **24 bit Szín**.

Kontraszt

Növelheti vagy csökkentheti a kontraszt szintjét a csúszka jobbra vagy balra mozgásával. A növelés a kép sötét és világos területeit emeli ki, míg a csökkentés több részletet jelenít meg a szürke területeken. A **Kontraszt** beállításához be is írhat egy számot a mezőbe.



Megjegyzés

A **Kontraszt** beállítás csak akkor használható, ha a **Szkennelési Típus Szürke (Hibás Szétoztás), Valódi Szürke** vagy **24 bit Szín**.

Ha fotókat vagy más képeket szkennel, amelyeket szövegszerkesztőben vagy más grafikai alkalmazásban kíván használni, próbáljon ki különböző **Felbontás**, **Szkennelési Típus**, **Fényerő** és **Kontraszt** beállításokat, hogy megállapítsa, melyik felel meg leginkább igényeinek.

Dokumentum Méret

Válasszon az alábbi méretek közül:

■ Automatikus

A **Dokumentum Méret** alapértelmezett beállítása Auto, ez is jelenik meg (az ADF-nél, A4 vagy A3 méretű papír esetében). Egy normál méretű dokumentumot a **Dokumentum Méret** bármilyen beállítása nélkül is beszkennelhet. Ha az **Automatikus vágás** funkciót szeretné használni, akkor a **Dokumentum Méret** ne az **Automatikus** értékre legyen állítva.

- A3 297 x 420 mm (11.7 x 16.5 hüvelyk)
- Ledger 279.4 x 431.8 mm (11 x 17 hüvelyk)
- JIS B4 257 x 364 mm (10.1 x 14.3 hüvelyk)
- A4 210 x 297 mm (8.3 x 11.7 hüvelyk)
- JIS B5 182 x 257 mm (7.2 x 10.1 hüvelyk)
- Letter 215.9 x 279.4 mm (8 1/2 x 11 hüvelyk)
- Legal 215.9 x 355.6 mm (8 1/2 x 14 hüvelyk)
- A5 148 x 210 mm (5.8 x 8.3 hüvelyk)
- Executive 184.1 x 266.7 mm (7 1/4 x 10 1/2 hüvelyk)
- Névjegy 90 x 60 mm (3.5 x 2.4 hüvelyk)

Névjegykártyák szkenneléséhez válassza a **Névjegy** méretet, majd helyezze a névjegyet a nyomtatott résszel lefelé a szkennelőveg bal felső sarkába.

- Fotó 10 x 15 cm (4 x 6 hüvelyk)
- Index kártya 127 x 203.2 mm (5 x 8 hüvelyk)
- Fotó L 89 x 127 mm (3.5 x 5 hüvelyk)
- Fotó 2L 13 x 18 cm (5 x 7 hüvelyk)
- Levelezőlap 1 100 x 148 mm (3.9 x 5.8 hüvelyk)
- Levelezőlap 2 (dupla) 148 x 200 mm (5.8 x 7.9 hüvelyk)
- Egyéni

Ha az **Egyéni** méretet választja, megjelenik az **Egyéni Dokumentum Méret** párbeszédpanel.

Választhat a „mm” és „inch” (hüvelyk) mértékegységek közül a **Szélesség** és **Magasság** beállításához.

Megjegyzés

A képernyőn láthatja a kiválasztott papír méretet.

Előkép	
Szélesség:	204,0 mm 2410 pixelek
Magasság:	291,0 mm 3437 pixelek
Adat Méret	23,7 MB

- **Szélesség:** a szkennelési terület szélessége.
- **Magasság:** a szkennelési terület magassága.
- **Adat Méret:** megközelítőleg mutatja a fájl méretet Bitmap formátumban. A méret a fájl típusától, a felbontástól és a felhasznált színek számától függően változik.

Dokumentum szkennelése a WIA meghajtóval (Windows® XP/Windows Vista®/Windows® 7)

WIA kompatibilis

Windows® XP/Windows Vista®/Windows® 7 rendszerben képek beolvasásához használhatja a Windows® Imaging Acquisition (WIA) programot. Beszkennelhet képeket közvetlenül a Brother készülékhez mellékelt PaperPort™ 12SE programmal, vagy a WIA vagy TWAIN szkennelést támogató alkalmazásokba is közvetlenül szkennelhet.



Megjegyzés

- A Windows® XP nem támogatja a duplex (kétoldalas) szkennelést a WIA meghajtó használata során.
- A duplex (kétoldalas) szkennelés Legal méretű papírig érhető el.

Dokumentum beszkenneleése a számítógépbe

Két módon lehet beszkenneleeni egy teljes oldalt. Használhatja az ADF-et (automatikus dokumentumadagolót) vagy a szkennerveget.

Ha szkennelés során az előzetes szkennelés használatával ki akarja vágni az oldal egy részét, a szkennerveget kell használnia. (Lásd *Előzetes szkennelés készítése és a kívánt rész kivágása a szkennerveggel* című részt a(z) 45. oldalon!.)

- 1 Helyezze be a dokumentumot.
- 2 Dokumentum szkenneléséhez indítsa el a ScanSoft™ PaperPort™ 12SE szoftvert, amelyet az MFL-Pro Suite telepítésekor telepített.



Megjegyzés

Az útmutatóban a szkenneléssel kapcsolatos utasítások a ScanSoft™ PaperPort™ 12SE használatára vonatkoznak. Más alkalmazásokkal a szkennelési eljárás eltérő lehet.

- 3 Kattintson a **Szkennelési beállítások** elemre az **Asztal** szalagon. Ekkor a képernyő bal oldalán megjelenik a **Szkennelés vagy fénykép beolvasása** panel.
- 4 Kattintson a **Kijelölés** elemre.
- 5 Válassza ki a **WIA:Brother MFC-XXXX** vagy **WIA:Brother MFC-XXXX LAN** eszközt a **Rendelkezésre álló szkennerek** listából. (Az XXXX a típus nevét jelzi.)



Megjegyzés

Ha a **TW-Brother MFC-XXXX** lehetőséget választja, a TWAIN illesztőprogram indul el.

- 6 Ellenőrizze a **Szkennelő párbeszédpaneljének megjelenítése** lehetőséget a **Szkennelés vagy fénykép beolvasása** panelen.

- 7 Kattintson a **Szkennelés** elemre.
Megjelenik a Szkennelés párbeszédpanel.
- 8 Szükség esetén végezze el az alábbi beállításokat A szkennер beállítása párbeszédpanelen:

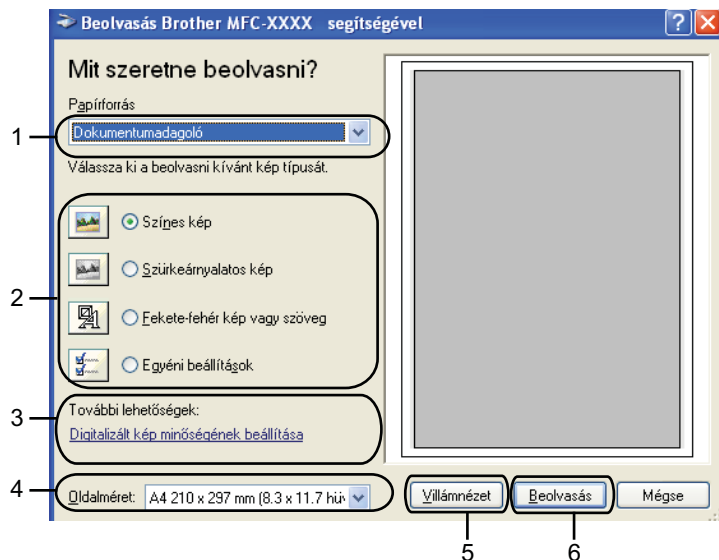

- 1 Papírforrás
- 2 Képtípus
- 3 Digitalizált kép minőségének beállítása
- 4 Oldalméret
- 5 Villámnézet
- 6 Beolvasás

- 9 Válassza a **Dokumentumadagoló** vagy **Síkágy** lehetőséget a **Papírforrás** legördülő listából.
- 10 Válassza ki a kép típusát.
- 11 Válassza ki az **Oldalméret** lehetőséget a legördülő listából.

- 12 Bizonyos speciális beállítások módosításához kattintson a **Digitalizált kép minőségének beállítása** elemre. Megadhatja a **Fényerő**, **Kontraszt**, **Felbontás** és **Képtípus** értékeit a **Speciális tulajdonságok** részben. Kattintson az **OK** gombra miután kiválasztotta a beállításokat.



Megjegyzés

Alapértelmezésként a szkennelők felbontása maximum 1 200 dpi értékre állítható.

Ha nagyobb felbontással szeretne szkennelni, használja a **Szkennelők Segédprogramot**. (Lásd *Szkennelők Segédprogram* című részt a(z) 46. oldalon!.)

- 13 Kattintson a **Beolvasás** gombra a Szkennelés párbeszédpanelen. A készülék megkezdheti a szkennelést.

Előzetes szkennelés készítése és a kívánt rész kivágása a szkennelőküveggel

A **Villámnézet** gomb segítségével előzetesen megtekinthet egy képet, és levághatja a kép szükségtelen részét. Amikor elégedett a villámnézettel, kattintson a **Beolvasás** gombra a Szkennelés párbeszédpanelen a kép szkenneléséhez.

- 1 Kövesse a *Dokumentum beszkenyelése a számítógépre* című részt a(z) 43. oldalon! rész 1 - 7 lépéseit.
- 2 Válassza a **Síkagy** opciót a **Papírforrás** legördülő listából.
- 3 Válassza ki a kép típusát.
- 4 Kattintson a **Villámnézet** elemre.
Sor kerül a teljes kép beszkenyelésére a számítógépre, ami megjelenik a Szkennelési területen.

- 5 Nyomja le és tartsa lenyomva az egér bal gombját és húzza a kurzort a szkennelni kívánt terület felett.



- 6 Bizonyos speciális beállítások módosításához kattintson a **Digitalizált kép minőségének beállítása** elemre. Megadhatja a **Fényerő**, **Kontraszt**, **Felbontás** és **Képtípus** értékeit a **Speciális tulajdonságok** részben. Kattintson az **OK** gombra, miután kiválasztotta a beállításokat.



- 7 Kattintson a **Beolvasás** gombra a Szkennelés párbeszédpanelen. A készülék megkezdi a szkennelést. Ez alkalommal csak a dokumentum kiválasztott része jelenik meg a PaperPort™ 12SE ablakban (vagy a felhasznált alkalmazás ablakában).

Szkenner Segédprogram

1 200 dpi-nél nagyobb felbontás esetén a **Szkenner Segédprogram** használatos a WIA szkennelőprogram beállítására.

Megjegyzés

Ha 1 200 dpi-nél nagyobb felbontással szkennel egy dokumentumot, a fájl méret túl nagy lehet. Ellenőrizze, hogy elegendő memóriával és tárterülettel rendelkezik, a beszkennelni kívánt fájl méretének megfelelően. Ha nem rendelkezik elegendő memóriával vagy tárterülettel, a számítógép lefagyhat és a fájl elveszhet.

■ A segédprogram futtatása

A segédprogram elindításához kattintson a **Szkenner Segédprogram** lehetőségre, amely a **Start/Minden program/Brother/MFC-XXXX** menü (ahol XXXX az Ön által használt típus neve)/**Szkenner beállítások/Szkenner Segédprogram** útvonalon érhető el.

Az Ön számítógépén megjelenő ablakok az adott operációs rendszertől és a készülék típusától függenek.

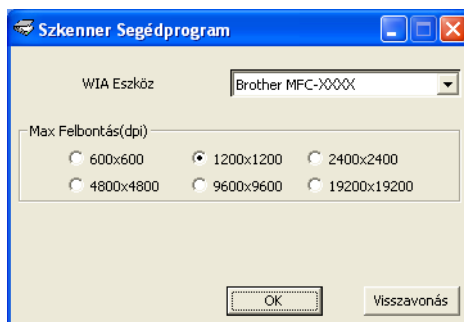

 **Megjegyzés**

(Windows Vista® és Windows® 7)

Amikor a **Felhasználói fiókok felügyelete** képernyő jelenik meg, a következőket tegye.

- Rendszergazdai jogosultsággal rendelkező felhasználó: kattintson az **Engedélyezés** vagy az **Igen** gombra.

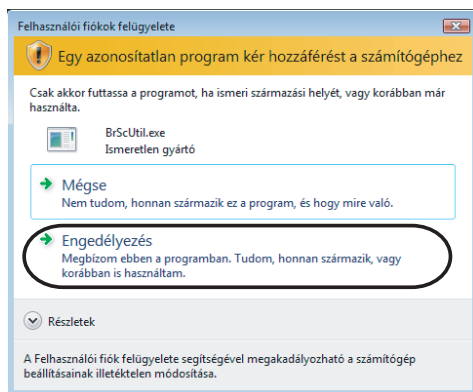

- Ha nem rendszergazdai jogosultságú felhasználó: adja meg a rendszergazdai jelszót, és kattintson az **OK** vagy az **Igen** gombra.

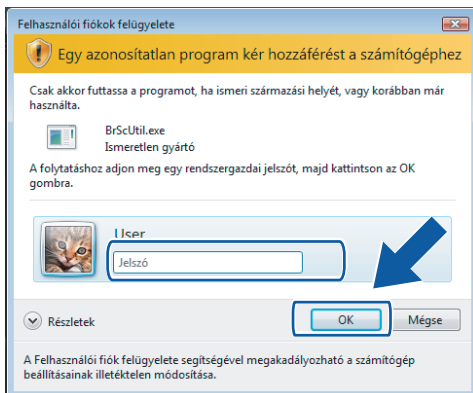

Dokumentum szkennelése a WIA illesztőprogrammal (Windows® Photo Gallery és Windows® Fax és Scan felhasználók esetében)

Dokumentum beszkennelése a számítógépbe

Két módon lehet beszkennelni egy teljes oldalt. Használhatja az ADF-et (automatikus dokumentumadagolót) vagy a szkennerrüveget.

Ha szkennelés során az előzetes szkennelés használatával ki akarja vágni az oldal egy részét, a szkennerrüveget kell használnia. (Lásd *Előzetes szkennelés készítése és a kívánt rész kivágása a szkennerrüveggel* című részt a(z) 51. oldalon!.)



Megjegyzés

A duplex (kétoldalas) szkennelés Legal méretű papírig érhető el.

- 1 Helyezze be a dokumentumot.
- 2 Nyissa meg a szoftver alkalmazást a dokumentum szkenneléséhez.
- 3 Válasszon az alábbi lehetőségek közül:
 - (Windows® Photo Gallery)
Kattintson a **Fájl**, majd az **Importálás fényképezőgépről vagy képolvasóról** lehetőségre.
 - (Windows® Fax és Scan)
Kattintson a **Fájl, Új**, majd a **Beolvasás** elemre.
- 4 Válassza ki a használni kívánt szkennert.
- 5 Kattintson az **Importálás** elemre.
Megjelenik a Szkennelés párbeszédpanel.

- 6 Szükség esetén végezze el az alábbi beállításokat a Beolvasás párbeszédpanelen:

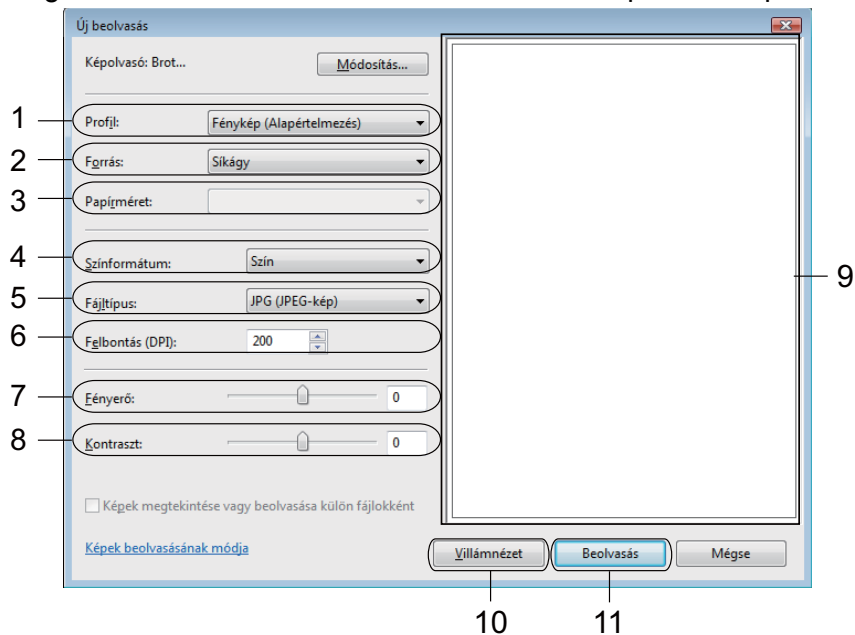

- 1 Profil
- 2 Forrás
- 3 Papírméret
- 4 Színformátum
- 5 Fájl típus
- 6 Felbontás
- 7 Ényerő
- 8 Kontraszt
- 9 Szkennelési terület
- 10 Villámnézet
- 11 Beolvasás

 **Megjegyzés**

Alapértelmezésként a szkennel felbontás az 1 200 dpi maximum értékre állítható.

Ha nagyobb felbontással szeretne szkennelni, használja a **Szkennel Segédprogramot**. (Lásd *Szkennel Segédprogram* című részt a(z) 46. oldalon!.)

Ha duplex (kétoldalas) szkennelést akar, válassza az **Adagoló (mindkét oldal beolvasása)** opciót a **Forrás** értékeként. (Az MFC-J6910DW esetében)

- 7 Kattintson a **Beolvasás** gombra a Szkennelés párbeszédpanelen. A készülék megkezd a szkennelést.

Előzetes szkennelés készítése és a kívánt rész kivágása a szkennerrüveggel

A **Villámnézet** gomb segítségével előzetesen megtekinthet egy képet, és levághatja a kép szükségtelen részét. Amikor elégedett a villámnézettel, kattintson a **Beolvasás** gombra a Szkennelés párbeszédpanelen a kép szkenneléséhez.

- 1 Kövesse a *Dokumentum beszkenelése a számítógépbe* című részt a(z) 49. oldalon! rész 1 - 5 lépéseit.
- 2 Helyezze a dokumentumot a felszínével lefelé a szkennerrüvegre.
- 3 Válassza a **Síkagy** opciót a **Forrás** legördülő listából. Szükség esetén végezze el az alábbi beállításokat a Beolvasás párbeszédpanelen.
- 4 Kattintson a **Villámnézet** elemre.
Sor kerül a teljes kép beszkenelésére a számítógépbe, ami megjelenik a Szkennelési területen.
- 5 Nyomja le és tartsa lenyomva az egér bal gombját és húzza a kurzort a szkennelni kívánt terület felett.



- 6 Kattintson a **Beolvasás** gombra a Szkennelés párbeszédpanelen. A készülék megkezdi a szkennelést. Ez alkalommal csak a dokumentum kiválasztott része jelenik meg az alkalmazás ablakában.

A NUANCE™ OCR funkcióval rendelkező ScanSoft™ PaperPort™ 12SE használata

Megjegyzés

- A ScanSoft™ PaperPort™ 12SE csak a Windows® XP (SP3 vagy magasabb), XP Professional x64 Edition (SP3 vagy magasabb), Windows Vista® (SP2 vagy magasabb) és Windows® 7 rendszereket támogatja.
- A Windows® 2000 (SP4 vagy magasabb) felhasználói letölthetik a ScanSoft™ PaperPort™ 11SE by Nuance™ programot az MFL-Pro Suite telepítése során. Lásd a *Gyors telepítési útmutató* című kézikönyvet.

A Brother készülékhez járó ScanSoft™ PaperPort™ 12SE egy dokumentumkezelő alkalmazás. A PaperPort™ 12SE segítségével megtekintheti a beszkenelt dokumentumokat.

A PaperPort™ 12SE speciális, könnyen használható fájl-kezelő rendszerrel rendelkezik, amely segít a grafikus és szöveges dokumentumok rendezésében. Segítségével különböző formátumú dokumentumokat keverhet vagy halmozhat fel nyomtatáshoz, faxküldéshez vagy rendszerezéshez.

Ez a fejezet csak a szoftver alapvető funkcióit ismerteti. További részletekért lásd: ScanSoft™

Az első lépéseket ismertető útmutató. A teljes ScanSoft™ PaperPort™ 12SE **Az első lépéseket ismertető útmutató** rész megtekintéséhez válassza a **Súgó** szalagot és kattintson **Az első lépéseket ismertető útmutató** elemre. Amikor az MFL-Pro Suite alkalmazáscsomagot telepíti, a ScanSoft™ PaperPort™ 12SE for Brother is automatikusan települ. A ScanSoft™ PaperPort™ 12SE-t a ScanSoft™ PaperPort™ 12SE programcsoportból érheti el, ami a **Start/Minden program/Nuance PaperPort 12** útvonalon érhető el a számítógépen.

Megjelenítés

A ScanSoft™ PaperPort™ 12SE segítségével több módon tekintheti meg a dokumentumokat:

Az **Asztal** nézet a kiválasztott mappa elemeit miniatűr (vagyis az asztal vagy mappa egyes elemeit bemutató kisméretű kép) vagy ikon formájában jeleníti meg.

Láthatja a PaperPort™ 12SE elemeit (MAX fájlok) és a nem a PaperPort™ 12SE alkalmazáshoz tartozó elemeket (más alkalmazásokkal létrehozott fájlok).

Minden grafikus fájl (PaperPort™ 12SE *.max és más fájlok) megjelenik, és egy ikon jelzi az adott fájlípushoz tartozó alkalmazást, amellyel létrehozták, vagy amelyhez kapcsolódik. A nem grafikus fájlokat kis négyzetes miniatűr jelzi, és ezek nem jelennek meg képként.

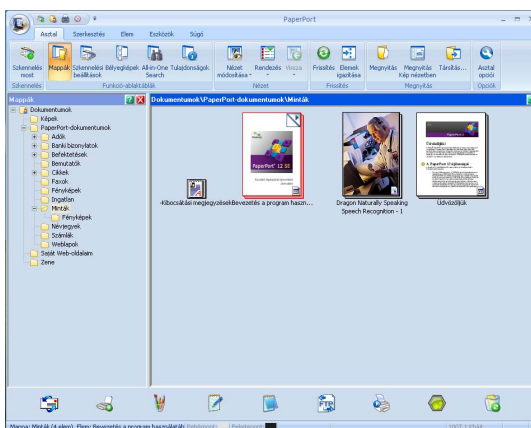

Az **ImageView** (Képnézet) kinagyít egy oldalt. Úgy tud megnyitni egy PaperPort™ 12SE elemet, hogy a **Megnyitás Kép nézetben** gombra kattint az **Asztal** szalagon.

Hogyha rendelkezik a számítógépén a megfelelő alkalmazással, akkor nem-PaperPort™ 12SE elemeket is megnyithat dupla kattintással.

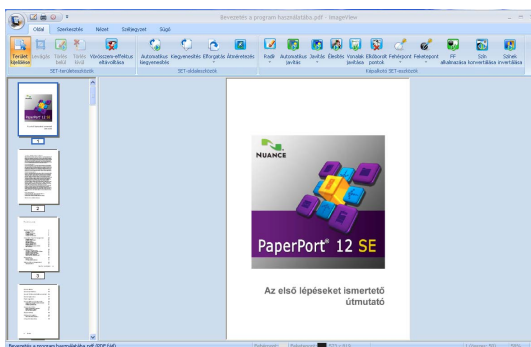

Az elemek mappákba rendezése

A PaperPort™ 12SE könnyen kezelhető fájlkezelő rendszere segít az elemek rendezésébe. A fájlkezelő rendszer mappákból és **Asztal** nézetben megjelenített elemekből áll. Az elemek lehetnek PaperPort™ 12SE elemek vagy nem PaperPort™ 12SE elemek:

- A mappák „fastruktúrába” vannak rendezve a Mappa nézetben. Ebben a részben kiválaszthatja a megfelelő mappákat, és megtekintheti a mappákban lévő elemeket **Asztal** nézetben.
- Egyszerűen megfoghat és áthúzhat egy elemet egy mappára. Amikor a mappa kiemelődik, engedje el az egér gombját és az adott elem a mappában tárolódik.
- A mappák „egymásba ágyazhatók”— vagyis más mappákban tárolhatók.
- Amikor duplán egy mappára kattint, annak tartalma (PaperPort™ 12SE MAX fájlok és nem PaperPort™ 12SE fájlok egyaránt) megjelenik **Asztal** nézetben.
- A mappákat és az **Asztal** nézetben megjelenő elemeket a Windows® Explorer alkalmazásban is kezelheti.

Gyors hivatkozások más alkalmazásokra

A ScanSoft™ PaperPort™ 12SE automatikusan felismer számos más alkalmazást az Ön számítógépén, és létrehoz egy „munkakapcsolatot” azokkal.

A PaperPort™ 12SE asztal alján látható sáv azt mutatja, mely programokat használhatja a PaperPort™ 12SE alkalmazással.



Ha egy elemet a PaperPort™ 12SE-ből egy másik programba kíván küldeni, egyszerűen fogja meg és húzza az elemet a PaperPort™ 12SE asztaláról a megfelelő program ikonra a Küldés sávon. A PaperPort™ 12SE automatikusan átalakítja az elemet a megfelelő formátumba.

Ha a PaperPort™ 12SE nem ismer fel automatikusan egy alkalmazást a számítógépen, kézzel is létrehozhat egy kapcsolatot az **Eszközök** szalag **Új kapcsolat** gombjával.

A ScanSoft™ PaperPort™ 12SE OCR funkciója segítségével a képszövegeket szerkeszthető szöveggé alakíthatja

A ScanSoft™ PaperPort™ 12SE gyorsan képes átalakítani egy szöveges dokumentum képét szöveggé, amelyet szövegszerkesztő alkalmazással szerkeszthet.

A PaperPort™ 12SE optikai karakterfelismerő szoftvert (OCR) használ, amely a PaperPort™ 12SE tartozéka. A PaperPort™ 12SE használhatja az Ön által választott OCR alkalmazást is, ha már van ilyen a számítógépen. Átalakíthatja az egész elemet, vagy az **Elem** szalag **Szöveg másolása** gombjának segítségével kiválaszthatja a szöveg egy részét az átalakításhoz.

Ha egy elemet egy szövegszerkesztő hivatkozás ikonra húz, ezáltal elindítja a PaperPort™ 12SE beépített OCR alkalmazását, vagy használhatja saját OCR alkalmazását.



Elemek importálása más alkalmazásból

A szkennelés mellett a PaperPort™ 12SE alkalmazásba több egyéb módon is importálhat elemeket, és átalakíthatja azokat PaperPort™ 12SE (MAX) fájlokká:

- Az **Asztal** nézetbe más programból, például a Microsoft® Word alkalmazásból alkalmazásból is beolvashat elemeket, majd kinyomtathatja őket.
- Importálhat más formátumban mentett fájlokat, amilyen például Windows® Bitmap (BMP) vagy Tagged Image File Format (TIFF).

Elemek exportálása más formátumokba

Számos gyakori fájl formátumba exportálhatja vagy mentheti a PaperPort™ 12SE elemeit, például BMP, JPEG, TIFF vagy PDF.

Kép fájl exportálása

- 1 Kattintson a **Mentés másként** elemre a PaperPort gombon. Megjelenik a Mentés „XXXXX” párbeszédpanel.
- 2 Válassza ki a meghajtót és mappát, ahol tárolni kívánja a fájlt.
- 3 Adja meg az új fájlnevet és válassza ki a fájl típusát.
- 4 Kattintson a **Mentés** lehetőségre a fájl mentéséhez, vagy a **Mégse** opcióra a PaperPort™ 12SE alkalmazáshoz való visszatéréshez mentés nélkül.

Az OCR funkcióval rendelkező ScanSoft™ PaperPort™ 12SE eltávolítása

(Windows® XP)

- 1 Kattintson a **Start** gombra, majd a **Vezérlőpult, Programok telepítése és törlése** elemekre, végül a **Programok módosítása vagy eltávolítása** ikonra.
- 2 Válassza a **Nuance PaperPort 12** lehetőséget a listában, majd kattintson a **Módosítás** vagy az **Eltávolítás** elemekre.

(Windows Vista® és Windows® 7)

- 1 Kattintson a  gombra, majd a **Vezérlőpult, Programok** és **Programok és szolgáltatások** elemekre.
- 2 Válassza a **Nuance PaperPort 12** lehetőséget a listából, majd kattintson az **Eltávolítás**.

Áttekintés

A ControlCenter4 egy segédprogram, amellyel gyorsan és könnyen elérheti a leggyakrabban használt alkalmazásokat. A ControlCenter4 használata esetén nem szükséges az egyes alkalmazások kézi indítása.

A ControlCenter4 két kezelőfelülettel rendelkezik: az **Otthoni mód** és a **Haladó felhasználó mód** felülettel.

■ Otthoni mód

Az **Otthoni mód** használatával könnyen hozzá tud férni a készülék főbb funkcióihoz. Lásd *A ControlCenter4 használata Otthoni módban* című részt a(z) 57. oldalon!

■ Haladó felhasználó mód

A **Haladó felhasználó mód** használatával már alaposabban ki tudja aknázni a készülék funkcióit. Felvehet akár három egyéni lapot is az eredeti beállításokban. Lásd *A ControlCenter4 használata Haladó felhasználó módban* című részt a(z) 72. oldalon!

A kezelőfelület átkapcsolása

- 1 Kattintson a **Konfiguráció** lehetőségre, majd válassza a **Futási mód kiválasztása** elemet.
- 2 Válassza ki az **Otthoni mód** vagy a **Haladó felhasználó mód** lehetőséget a párbeszédpanelen.

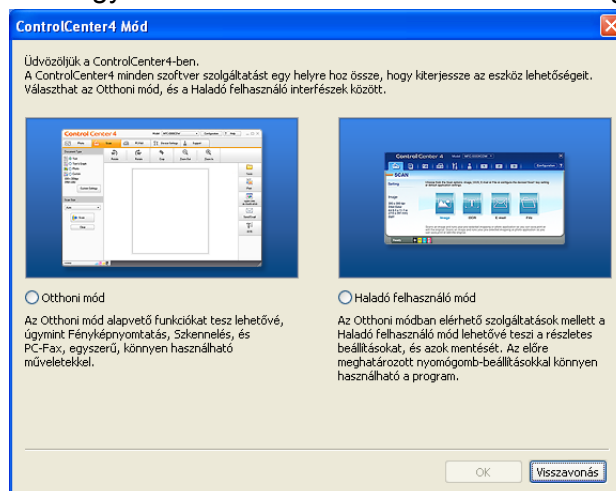

A ControlCenter4 használata Otthoni módban

Ez a rész röviden ismerteti a ControlCenter4 használatát az **Otthoni módban**. Kattintson a **Súgó** gombra, ha az egyes funkciók részleteire kíváncsi.

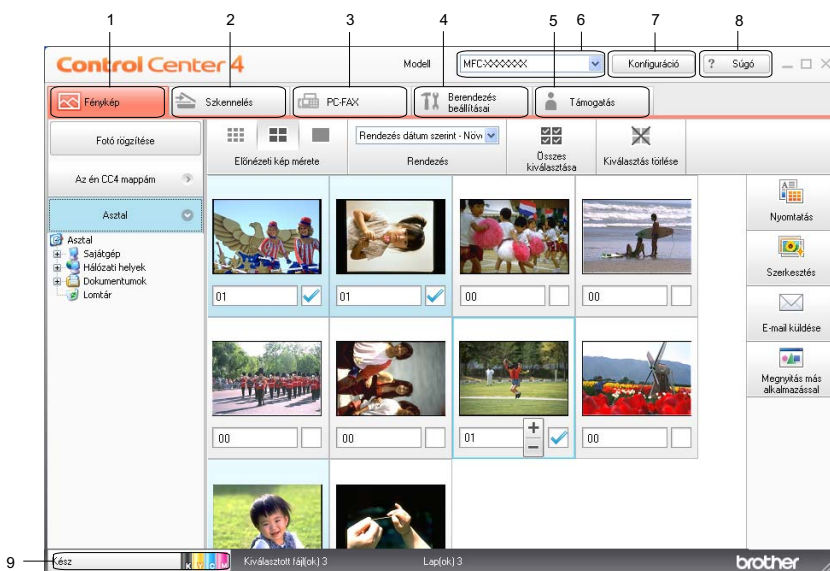

- 1 Képek nyomtatása vagy szerkesztése, képek csatolása e-mailbe, képek megnyitása egy alkalmazásból és képek másolása egy memóriakártyáról vagy USB Flash memóriakártyáról.
- 2 Közvetlen szkennelés fájlba, e-mailbe, szövegszerkesztő vagy grafikai alkalmazásba.
- 3 A készülékkel alkalmazható PC-FAX alkalmazások elérése.
- 4 A készülék konfigurálásához szükséges beállítások elérése.
- 5 Kapcsolódás a Brother ügyfélszolgálati központ és Brother CreativeCenter weboldalához, vagy a **Súgó** fájl megnyitása.
- 6 A **Modell** legördülő listából kiválaszthatja, hogy melyik készülékhez fog kapcsolódni a ControlCenter4.
- 7 Módosíthatja a felhasználói felületet és a ControlCenter4 beállításait.
- 8 A **Súgó** fájl elérése.
- 9 A **Status Monitor** elemet az **Eszközállapot** elemre kattintva érheti el.

A ControlCenter4 funkció az Otthoni mód használói számára

Fotó (Lásd *Fotó lap* című részt a(z) 59. oldalon!.)

- Lásd *Képek másolása memóriakártyáról vagy USB Flash memóriáról* című részt a(z) 59. oldalon!.
- Lásd *A ControlCenter4 mappák megnyitása* című részt a(z) 59. oldalon!.
- Lásd *A mappa megnyitása* című részt a(z) 60. oldalon!.
- Lásd *Képek nyomtatása* című részt a(z) 60. oldalon!.
- Lásd *Képek szerkesztése* című részt a(z) 60. oldalon!.
- Lásd *Képek csatolása e-mailhez* című részt a(z) 60. oldalon!.
- Lásd *Képek megnyitása alkalmazással* című részt a(z) 61. oldalon!.

Beolvasás (Lásd a *Beolvasás lap* című részt a(z) 62. oldalon!.)

- Lásd *Fájltípusok* című részt a(z) 62. oldalon!.
- Lásd *Dokumentumméret* című részt a(z) 63. oldalon!.
- Lásd *A szkennelt kép mentése* című részt a(z) 63. oldalon!.
- Lásd *A szkennelt kép nyomtatása* című részt a(z) 63. oldalon!.
- Lásd *A szkennelt kép megnyitása egy alkalmazásban* című részt a(z) 64. oldalon!.
- Lásd *A szkennelt adatok csatolása e-mailhez* című részt a(z) 64. oldalon!.
- Lásd *Az OCR funkció használata* című részt a(z) 65. oldalon!.

PC-FAX (Lásd *PC-FAX lap* című részt a(z) 66. oldalon!.)

- Lásd *Képfájl küldése a számítógépről* című részt a(z) 66. oldalon!.
- Lásd *A szkennelt kép küldése* című részt a(z) 67. oldalon!.
- Lásd *A fogadott PC-FAX adatok megtekintése és nyomtatása* című részt a(z) 67. oldalon!.

Eszközbeállítások (Lásd *Eszközbeállítások lap* című részt a(z) 68. oldalon!.)

- Lásd *A Távbeállítás konfigurálása* című részt a(z) 68. oldalon!.
- Lásd *A gyorstárcsázás elérése* című részt a(z) 68. oldalon!.
- Lásd *A Szkennelés gomb beállításainak megadása* című részt a(z) 69. oldalon!.
- Lásd *A BRAdmin segédprogram indítása* című részt a(z) 70. oldalon!.

Támogatás (Lásd *Támogatás lap* című részt a(z) 71. oldalon!.)

- Lásd *A ControlCenter Súgójának megnyitása* című részt a(z) 71. oldalon!.
- Lásd *A Brother ügyfélszolgálati központ használata* című részt a(z) 71. oldalon!.
- Lásd *A Brother CreativeCenter elérése* című részt a(z) 71. oldalon!.

Fotó lap

Öt funkció érhető el: **Nyomtatás**, **Szerkesztés**, **Megnyitás más alkalmazással**, **E-mail küldése** és **Fotó rögzítése**. Ez a rész röviden bemutatja a funkciókat. Kattintson a **Súgó** gombra, ha az egyes funkciók részleteire kíváncsi.



- 1 **Fotó rögzítése** gomb
- 2 **Az én CC4 mappám** gomb
- 3 **Asztal** gomb
- 4 **Nyomtatás** gomb
- 5 **Szerkesztés** gomb
- 6 **E-mail küldése** gomb
- 7 **Megnyitás más alkalmazással** gomb

Képek másolása memóriakártyáról vagy USB Flash memóriáról

A **Fotó rögzítése** gomb lehetővé teszi a memóriakártyán vagy az USB Flash memórián lévő képek egy merevlemezen lévő mappába történő másolását.

- 1 Kattintson a **Fotó rögzítése** elemre, és a **Fotó rögzítése** párbeszédpanel megjelenik.
- 2 Adja meg a **Rendeltetési hely mappa** beállításait, majd kattintson az **OK** gombra.
- 3 A memóriakártyán vagy az USB Flash memórián lévő képek átmásolásra kerülnek egy mappába a merevlemezen.

A ControlCenter4 mappák megnyitása

Az **én CC4 mappám** gombra kattintva megnyílik a ControlCenter4 mappa a My Pictures könyvtárban a számítógépen. Közvetlenül a ControlCenter4 mappából választhatja ki azokat a képeket, melyeket nyomtatni, szerkeszteni, e-mailhez csatolni vagy egy adott alkalmazással megnyitni szeretne.

A mappa megnyitása

Az **Asztal** gombra kattintva megnyílik az asztról az a mappaszerkezet, ahonnan kiválaszthatja azokat a képeket, melyeket nyomtatni, szerkeszteni, e-mailhez csatolni vagy egy adott alkalmazással megnyitni szeretne.

Képek nyomtatása

A **Nyomtatás** gombbal nyomtathatja ki a képeket.

- 1 Válassza ki a nyomtatni kívánt képeket a képnézőben egy rákattintással, jelölje be a jelölőnégyzetet a kép alatt és utána adja meg a nyomtatni kívánt másolatok számát (1-99).
- 2 A **Nyomtatás** gombra kattintva megjelenik a **Nyomtatási beállítások** ablak.
- 3 Adja meg a **Papírméret**, **Médiatípus** és **Kiosztás** beállításait.
- 4 Kattintson a **Properties** (Tulajdonságok) elemre a **Nyomtatási Minőség**, **Színes / Szürkeárnyalat**, **Színmód** és **Papírforrás** beállításához, ha szükséges. Kattintson az **OK** gombra.
- 5 Kattintson a **Nyomtatás indítása** gombra.

Képek szerkesztése

A **Szerkesztés** gombra kattintva szerkesztheti a képeket számos funkció segítségével.

- 1 Válassza ki rákattintással a szerkeszteni kívánt képeket a képnézőben.
- 2 Kattintson a **Szerkesztés** gombra, és a **Szerkesztés** ablak megjelenik.
- 3 A képeket a **Vágás**, **Image Correction** (Képkorrektúra) és a **Kép kiemelés** funkciók segítségével szerkesztheti.
- 4 Kattintson a **Mentés** gombra.

Képek csatolása e-mailhez

Az **E-mail küldése** gomb segítségével képeket csatolhat leveleihez alapértelmezett e-mail alkalmazásában.

- 1 Válassza ki a csatolni kívánt képeket a képnézőben.
- 2 Kattintson az **E-mail küldése** elemre és az alapértelmezett E-mail alkalmazása elindul és megjelenít egy új e-mailt a csatolmányokkal.

Képek megnyitása alkalmazással

A **Megnyitás más alkalmazással** gomb használatával közvetlenül más alkalmazással tud képeket megnyitni.

- 1 Válassza ki rákattintással a megnyitni kívánt képeket a képnézőben.
- 2 Kattintson a **Megnyitás más alkalmazással** gombra.
- 3 Válassza ki a az alkalmazást a legördülő listában és kattintson az **OK** gombra.
- 4 A kép megjelenik a kiválasztott alkalmazásban.

Beolvasás lap

Öt beolvasási opció áll rendelkezésre: **Mentés, Nyomtatás, Megnyitás más alkalmazással, E-mail küldése és OCR.**

Ez a rész röviden bemutatja a **Beolvasás** lap funkcióit. Kattintson a **Súgó** gombra, ha az egyes funkciók részleteire kíváncsi.

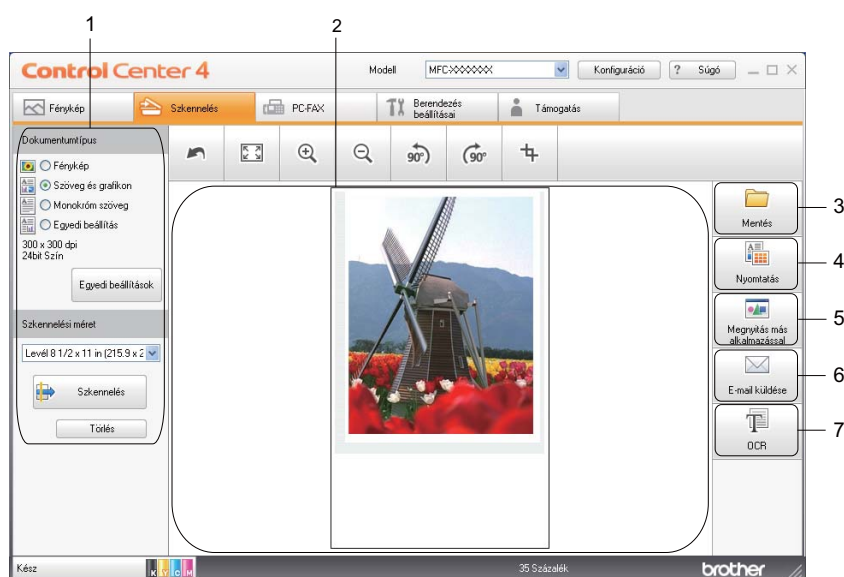

- 1 A számítógép szkennelési beállításai
- 2 Képnéző
- 3 **Mentés** gomb
- 4 **Nyomtatás** gomb
- 5 **Megnyitás más alkalmazással** gomb
- 6 **E-mail küldése** gomb
- 7 **OCR** gomb

Fájltípusok

Amikor egy mappába elment egy fájlt, az alábbi fájlformátumok közül választhat.

- Windows® Bitmap (*.bmp)
- JPEG (*.jpg)
- TIFF (*.tif)
- TIFF Multi-Page (*.tif)
- Portable Network Graphics (*.png)
- PDF (*.pdf)
- Biztonságos PDF (*.pdf)
- XML Paper Specification (*.xps)



Megjegyzés

- Az XML Paper Specification Windows Vista®, Windows® 7 esetében érhető el, vagy olyan alkalmazást használva, amelyik támogatja az XML Paper Specification fájlokat.
- Ha a fájl típusát TIFF vagy több oldalú TIFF értékre állítja, akkor kiválaszthatja a „Nem tömörített” vagy „Tömörített” opciókat.
- A biztonságos PDF a **Mentés** és az **E-mail küldése** opciók esetében használható.

Dokumentumméret

A dokumentum méretét a legördülő listában választhatja ki. Ha 1-et 2-be dokumentumméretet, pl. **1-ről 2-re (A4)** választ, akkor a szkennelt kép két A5 méretű dokumentumra lesz felosztva.

A szkennelt kép mentése

A **Mentés** gomb segítségével egy a merevlemezen lévő mappába szkennelhet be egy képet, a fájl melléletek listában felsorolt fájl típusok egyikében.

- 1 Adja meg a beállításokat a számítógép szkennelési beállításainak területén.
- 2 Kattintson a **Beolvasás** lehetőségre.
- 3 Nyugtázza, majd szerkessze (ha szükséges) a beolvasott képet a képnézőben.
- 4 Kattintson a **Mentés** gombra.
- 5 A **Mentés** párbeszédpanel megjelenik. Válassza ki a **Rendeltetési hely mappa** helyét és az egyéb beállításokat. Kattintson az **OK** gombra.
- 6 A kép a kiválasztott mappába kerül elmentésre.

A szkennelt kép nyomtatása

A gépen beszkenelt lapot kinyomtathatja a ControlCenter4 által támogatott Brother készülék nyomtató-illesztőprogramjának funkcióival.

- 1 Válassza ki a **Beolvasás** lapot.
- 2 Adja meg a beállításokat a számítógép szkennelési beállításainak területén.
- 3 Kattintson a **Beolvasás** lehetőségre.
- 4 Nyugtázza, majd szerkessze (ha szükséges) a beolvasott képet a képnézőben.
- 5 Kattintson a **Nyomtatás** gombra.
- 6 Adja meg a nyomtatási beállításokat, majd kattintson a **Nyomtatás megkezdése** gombra.

A szkennelt kép megnyitása egy alkalmazásban

A **Megnyitás más alkalmazással** gomb segítségével a képet közvetlenül grafikai alkalmazásba szkennelheti be szerkesztés céljából.

- 1 Válassza ki a **Beolvasás** lapot.
- 2 Adja meg a beállításokat a számítógép szkennelési beállításainak területén.
- 3 Kattintson a **Beolvasás** lehetőségre.
- 4 Nyugtázza, majd szerkessze (ha szükséges) a beolvasott képet a képnézőben.
- 5 Kattintson a **Megnyitás más alkalmazással** gombra.
- 6 Válassza ki a az alkalmazást a legördülő listában, és kattintson az **OK** gombra.
- 7 A kép megjelenik a kiválasztott alkalmazásban.

A szkennelt adatok csatolása e-mailhez

Az **E-mail küldése** gomb segítségével beszkennehet egy dokumentumot az alapértelmezett e-mail alkalmazásba, így a szkennelt anyagot csatolva elküldheti.

- 1 Válassza ki a **Beolvasás** lapot.
- 2 Adja meg a beállításokat a számítógép szkennelési beállításainak területén.
- 3 Kattintson a **Beolvasás** lehetőségre.
- 4 Nyugtázza, majd szerkessze (ha szükséges) a beolvasott képet a képnézőben.
- 5 Kattintson az **E-mail küldése** gombra.
- 6 Adja meg a csatolt fájl beállításait, és kattintson az **OK** gombra.
- 7 Az alapértelmezett e-mail alkalmazása megnyílik, és a kép egy új, üres e-mailhez lesz csatolva.

Az OCR funkció használata

Az **OCR** gomb lehetővé teszi dokumentum beszkenelését és szöveggé alakítását. A szöveg aztán a kedvenc szövegszerkesztő szoftverével szerkeszthető.

- 1 Válassza ki a **Beolvasás** lapot.
- 2 Adja meg a beállításokat a számítógép szkennelési beállításainak területén.
- 3 Kattintson a **Beolvasás** lehetőségre.
- 4 Nyugtázza, majd szerkessze (ha szükséges) a beolvasott képet a képnézőben.
- 5 Kattintson az **OCR** gombra.
- 6 Adja meg az OCR beállításait, és kattintson az **OK** gombra.
- 7 A kiválasztott alkalmazás a konvertált szövegadatokkal nyílik meg.

PC-FAX lap

Ez a rész röviden bemutatja a **PC-FAX** lap funkcióit. Kattintson a **Súgó** gombra, ha az egyes funkciók részleteire kíváncsi.

Megjegyzés

A PC-FAX szoftver csak a fekete-fehér fax funkciót támogatja.

3

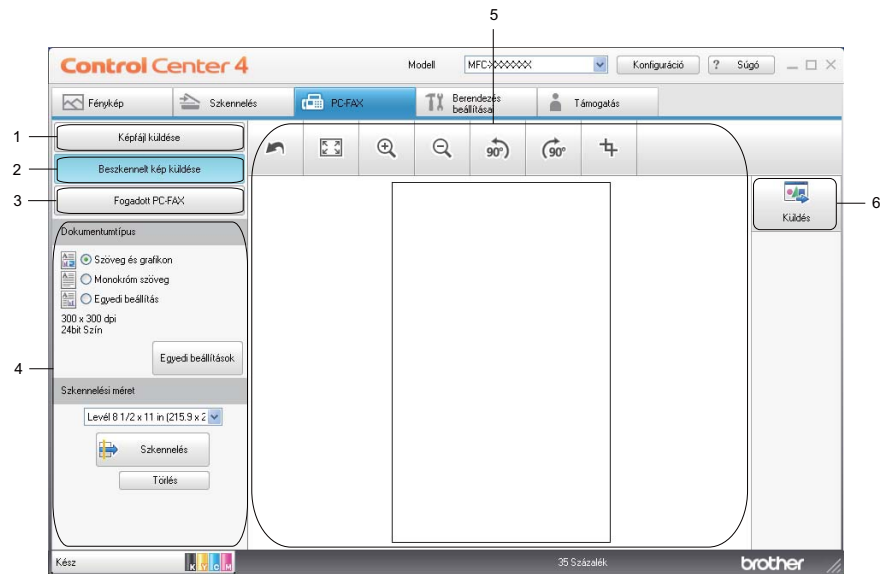

- 1 **Képfájl küldése** gomb
- 2 **Beszkenelt kép küldése** gomb
- 3 **Fogadott PC-FAX** gomb
- 4 A számítógép szkennelési beállításai
- 5 Beszkennelt kép helye
- 6 **Küldés** gomb

Képfájl küldése a számítógépről

A **Képfájl küldése** gomb használatával faxként tud elküldeni egy képet a számítógépről a Brother PC-FAX szoftverrel.

- 1 Válassza ki a **PC-FAX** lapot.
- 2 Kattintson a **Képfájl küldése** gombra.
- 3 Kattintson a mappaszerkezetre és keresse meg azt a mappát, ahol a küldendő kép található. Majd válassza ki a küldendő fájlt.
- 4 Kattintson a **Küldés** gombra.
- 5 Megjelenik a PC-FAX küldő párbeszédpanel. Írja be a faxszámot, és kattintson a **Start** gombra.

A szkennelt kép küldése

A **Beszkennt kép küldése** gomb segítségével beszkenntelhet egy dokumentumot, és automatikusan elküldheti fax formájában a számítógépéről a Brother PC-FAX szoftverrel.

- 1 Válassza ki a **PC-FAX** lapot.
- 2 Kattintson a **Beszkennt kép küldése** gombra.
- 3 Adja meg a beállításokat a számítógép szkennelési beállításainak területén.
- 4 Kattintson a **Beolvasás** lehetőségre.
- 5 Nyugtázza, majd szerkessze (ha szükséges) a beolvasott képet a képnézőben.
- 6 Kattintson a **Küldés** gombra.
- 7 Megjelenik a PC-FAX küldő párbeszédpanel. Írja be a faxszámot, és kattintson a **Start** gombra.

A fogadott PC-FAX adatok megtekintése és nyomtatása

A **Fogadott PC-FAX** gombbal meg tudja tekinteni és ki is nyomtathatja a Brother PC-FAX szoftverrel fogadott faxokat. **A PC-FAX fogadás funkció használata előtt ki kell választania a PC-FAX fogadási lehetőséget a Brother készülék kezelőpultjának menüjéből.** (Lásd *A PC-FAX fogadási szoftver engedélyezése a készüléken* című részt a(z) 103. oldalon!.)

- 1 Válassza ki a **PC-FAX** lapot.
- 2 Kattintson a **Fogadott PC-FAX** gombra.
- 3 Bekapcsol a PC-FAX fogadó funkció, és megkezdődik a faxadatok fogadása a gépéről. Megjelennek a fogadott adatok. Az adatok megtekintéséhez kattintson a **Nézet** gombra.
- 4 A fogadott adatok kinyomtatásához válassza ki az adatot, és kattintson a **Nyomtatás** gombra.
- 5 Adja meg a nyomtatási beállításokat, majd kattintson a **Nyomtatás megkezdése** gombra.

Eszközbeállítások lap

Ez a rész röviden bemutatja az **Eszközbeállítások** lap funkcióit. Kattintson a **Súgó** gombra, ha az egyes funkciók részleteire kíváncsi.

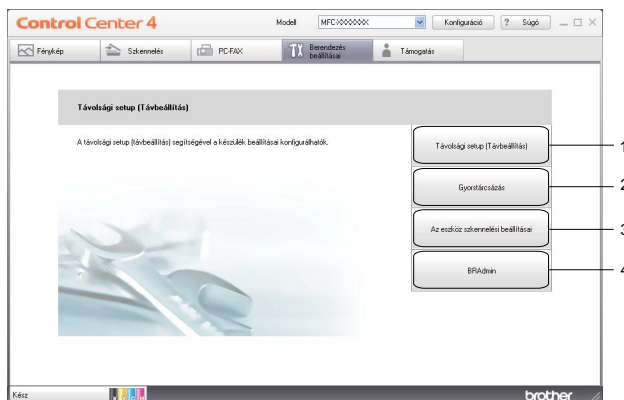

- 1 **Távolsági setup (Távbeállítás)** gomb
- 2 **Gyorstárcsázás** gomb
- 3 **Az eszköz szkennelési beállításai** gomb
- 4 **BRAdmin** gomb

A Távbeállítás konfigurálása

A **Távolsági setup (Távbeállítás)** gomb lehetővé teszi a Remote Setup (távbeállító) alkalmazás ablakának megnyitását, amellyel konfigurálható a gép és a hálózat legtöbb beállítása.

- 1 Válassza ki az **Eszközbeállítások** lapot.
- 2 Kattintson a **Távolsági setup (Távbeállítás)** gombra.
- 3 Megjelenik a távbeállító program ablaka. A távbeállítás konfigurálásával kapcsolatban lásd: *Távbeállítás* című részt a(z) 87. oldalon!.

A gyorstárcsázás elérése

A **Gyorstárcsázás** gomb lehetővé teszi a **Címjegyzék** ablak megnyitását a Remote Setup (távbeállító) alkalmazásban. Gyorsan bejegyezheti vagy megváltoztathatja a gyorshívási számokat a számítógépéről.

- 1 Válassza ki az **Eszközbeállítások** lapot.
- 2 Kattintson a **Gyorstárcsázás** gombra.
- 3 A címjegyzék ablak megjelenik. A címjegyzék konfigurálásához lásd a *Távbeállítás* című részt a(z) 87. oldalon!.

A Szkennelés gomb beállításainak megadása

Az eszköz szkennelési beállításai gombbal a készülék **SCAN (Szkennel)** gombjának beállításait lehet konfigurálni.

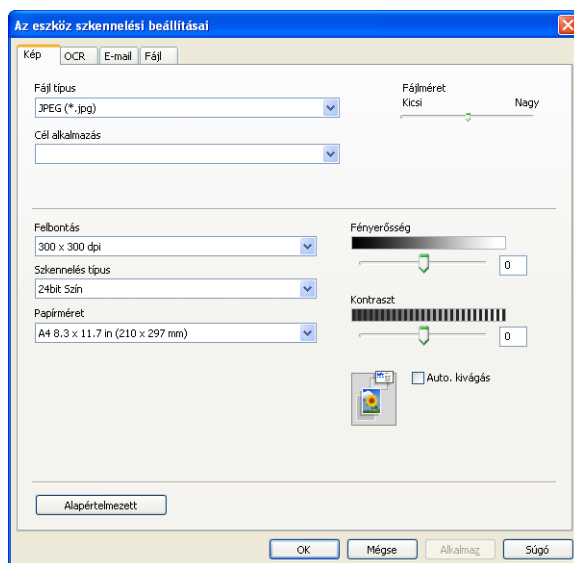

- 1 Válassza ki az **Eszközbeállítások** lapot.
- 2 Kattintson az **Az eszköz szkennelési beállításai** gombra.
- 3 **Az eszköz szkennelési beállításai** párbeszédpanel megjelenik. A Szkennelés gomb minden funkciójának beállítását módosíthatja.
- 4 Kattintson az **OK** gombra.

A BRAdmin segédprogram indítása

Ha már telepítette a BRAdmin Light vagy a BRAdmin Professional 3 programot, akkor a **BRAdmin** gomb lehetővé teszi a BRAdmin Light vagy a BRAdmin Professional 3 segédprogram megnyitását.

A BRAdmin Light segédprogram a hálózathoz csatlakoztatott Brother eszközök kezdeti beállítására szolgál. Meg tudja továbbá keresni a Brother termékeket TCP/IP környezetben, valamint olyan alapvető hálózati beállítások állapota nézhető meg és állítható be, mint az IP-cím. A BRAdmin Light telepítő CD-ROM-ról történő telepítéséhez lásd a *Hálózati használati útmutatót*. Ha még speciálisabb készülék kezelésre van szüksége, akkor használja a BRAdmin Professional 3 segédprogram legújabb verzióját, amit az alábbi helyről tölthet le: <http://solutions.brother.com/>.

- 1 Válassza ki az **Eszközbeállítások** lapot.
- 2 Kattintson a **BRAdmin** elemre. A BRAdmin Light vagy a BRAdmin Professional 3 segédprogram párbeszédpanele megjelenik.



Megjegyzés

Ha a BRAdmin Light és a BRAdmin Professional programokat is telepítette, a ControlCenter4 a BRAdmin Professional 3 programot indítja el.

Támogatás lap

Ez a rész röviden bemutatja a **Támogatás** lap funkcióit. Kattintson a **Súgó** gombra, ha az egyes funkciók részleteire kíváncsi.

A ControlCenter Súgójának megnyitása

A **ControlCenter Súgó** segítségével megnyithatja a **Súgó** fájlt, amely részletes információkat ad a ControlCenter alkalmazásról.

- 1 Válassza ki a **Támogatás** lapot.
- 2 Kattintson a **ControlCenter Súgó** gombra.
- 3 Megjelenik a **ControlCenter Súgó** főlapja.

A Brother ügyfélszolgálati központ használata

A **Brother Solutions Center** gombbal megnyithatja a Brother ügyfélszolgálati központ weblapját, amelyen részletes információkat talál a Brother termékekről, beleértve a GYIK-et (Gyakran Ismételt kérdések), a használati útmutatókat, valamint a készülék illesztőprogramjainak frissítéseit és különféle ötleteket a készülék használatával kapcsolatban.

- 1 Válassza ki a **Támogatás** lapot.
- 2 Kattintson a **Brother Solutions Center** gombra.
- 3 A Brother ügyfélszolgálati központ weboldala megnyílik a böngészőjében.

A Brother CreativeCenter elérése

A **Brother CreativeCenter** gombbal elérheti a weboldalunkat, ahol ingyenes és könnyen hozzáférhető online megoldások várják a privát és üzleti felhasználókat is.

- 1 Válassza ki a **Támogatás** lapot.
- 2 Kattintson a **Brother CreativeCenter** gombra. A ControlCenter4 elindítja a böngészőjét, majd megnyitja a Brother CreativeCenter weboldalt.

A ControlCenter4 használata Haladó felhasználó módban

Ez a rész röviden ismerteti a ControlCenter4 használatát a **Haladó felhasználó módban**. Kattintson a **Súgó** gombra, ha az egyes funkciók részleteire kíváncsi.

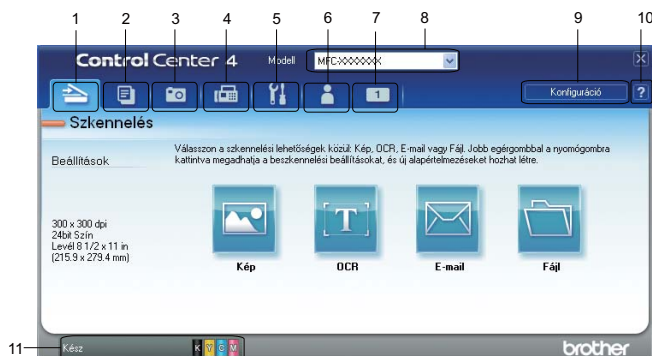

- 1 Közvetlen szkennelés fájlba, e-mailbe, szövegszerkesztő vagy grafikai alkalmazásba.
- 2 A **PC-Másolás** elérése a számítógépéről.
- 3 Képek nyomtatása vagy szerkesztése, memóriakártyán vagy az USB-memórián lévő képek megnyitása, fájlok másolása memóriakártyára vagy USB-memóriára és fájlok másolása memóriakártyára vagy USB-memóriára, majd a fájlok megjelenítése egy adott alkalmazással.
- 4 A készülékkel alkalmazható **PC-FAX** alkalmazások elérése.
- 5 A készülék konfigurálásához szükséges beállítások elérése.
- 6 Kapcsolódás a Brother ügyfélszolgálati központ és Brother CreativeCenter weboldalához, vagy a **Súgó** fájl megnyitása.
- 7 Az eredeti beállítások konfigurálásához kattintson a jobb egérgombbal a lap területén.
- 8 A **Modell** legördülő listából kiválaszthatja, hogy melyik készülékhez fog kapcsolódni a ControlCenter4.
- 9 Megnyithatja az egyes szkennelési funkciók beállító ablakát, és módosíthatja a kezelőfelület módját.
- 10 A **Súgó** fájl elérése.
- 11 A **Status Monitor** elérése az **Eszközállapot** elemre kattintva.

A ControlCenter4 funkciói a Haladó felhasználó mód használóinak

Beolvasás (Lásd a(z) *Beolvasás lap* című részt a(z) 74. oldalon!.)

- Lásd *Fájltípusok* című részt a(z) 74. oldalon!.
- Lásd *Dokumentumméret* című részt a(z) 75. oldalon!.
- Lásd *A szkennelt kép megnyitása egy alkalmazásban* című részt a(z) 75. oldalon!.
- Lásd *Az OCR funkció használata* című részt a(z) 76. oldalon!.
- Lásd *A szkennelt adatok csatolása e-mailhez* című részt a(z) 76. oldalon!.
- Lásd *A szkennelt kép mentése* című részt a(z) 76. oldalon!.

PC-Másolás (Lásd a(z) *PC-Másolás lap* című részt a(z) 77. oldalon!.)

- Lásd *A szkennelt kép nyomtatása* című részt a(z) 77. oldalon!.

Fotó (Lásd *Fotó lap* című részt a(z) 77. oldalon!.)

- Lásd *Képek nyomtatása/szerkesztése* című részt a(z) 77. oldalon!.
- Lásd *PCC mappa nyitása (PCC: PhotoCapture Center™)* című részt a(z) 78. oldalon!.
- Lásd *Fájlok másolása a PCC mappából* című részt a(z) 78. oldalon!.
- Lásd *Fájlok másolása egy alkalmazásba* című részt a(z) 78. oldalon!.

PC-FAX (Lásd *PC-FAX lap* című részt a(z) 79. oldalon!.)

- Lásd *Képfájl küldése a számítógépről* című részt a(z) 79. oldalon!.
- Lásd *Szkennelt kép küldése* című részt a(z) 79. oldalon!.
- Lásd *A fogadott PC-FAX adatok megtekintése és nyomtatása* című részt a(z) 80. oldalon!.

Eszközbeállítások (Lásd *Eszközbeállítások lap* című részt a(z) 81. oldalon!.)

- Lásd *A Távbeállítás konfigurálása* című részt a(z) 81. oldalon!.
- Lásd *A gyorstárcsázás elérése* című részt a(z) 81. oldalon!.
- Lásd *A Szkennelés gomb beállításainak megadása* című részt a(z) 82. oldalon!.
- Lásd *A BRAdmin segédprogram indítása* című részt a(z) 83. oldalon!.

Támogatás (Lásd *Támogatás lap* című részt a(z) 84. oldalon!.)

- Lásd *A ControlCenter Súgójának megnyitása* című részt a(z) 84. oldalon!.
- Lásd *A Brother ügyfélszolgálati központ használata* című részt a(z) 84. oldalon!.
- Lásd *A Brother CreativeCenter elérése* című részt a(z) 84. oldalon!.

Szokásos (Lásd *Egyedi lap* című részt a(z) 85. oldalon!.)

- Lásd *Egyedi fül létrehozása* című részt a(z) 85. oldalon!.
- Lásd *Egyedi nyomógomb létrehozása* című részt a(z) 85. oldalon!.

Beolvasás lap

Négy szkennelési lehetőség választható: **Kép**, **OCR**, **E-mail** és **Fájl**.

Ez a rész röviden bemutatja a **Beolvasás** lap funkcióit. Kattintson a **Súgó** gombra, ha az egyes funkciók részleteire kíváncsi.

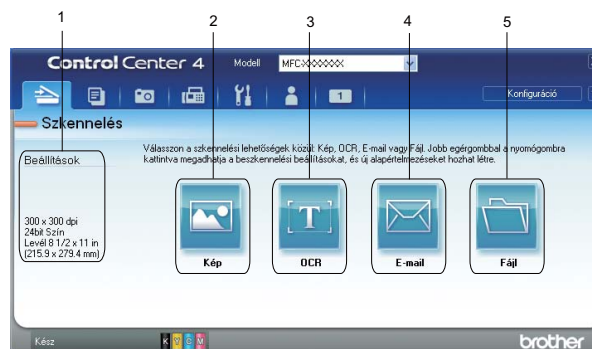

- 1 A számítógép szkennelési beállításai
- 2 **Kép** gomb
- 3 **OCR** gomb
- 4 **E-mail** gomb
- 5 **Fájl** gomb

Megjegyzés

- A gombok alapértelmezett beállításait a megfelelő gombra a jobb egérgombbal kattintva módosíthatja, vagy kattintson a **Konfiguráció** gombra. Amikor a beállítások párbeszédpanel megjelenik, változtassa meg a beállításokat, majd kattintson az **OK** gombra.
- A beszkennelt kép előnézetéhez és beállításához jelölje meg az **Előnézeti kép** lehetőséget a beállítási párbeszédpanelen.

Fájltípusok

Amikor egy mappába elment egy fájl, az alábbi fájlformátumok közül választhat.

- Windows® Bitmap (*.bmp)
- JPEG (*.jpg)
- TIFF (*.tif)
- TIFF Multi-Page (*.tif)
- Portable Network Graphics (*.png)
- PDF (*.pdf)
- Biztonságos PDF (*.pdf)
- XML Paper Specification (*.xps)



Megjegyzés

- Az XML Paper Specification Windows Vista®, Windows® 7 esetében érhető el, vagy olyan alkalmazást használva, amelyik támogatja az XML Paper Specification fájlokat.
 - Ha a fájl típusát TIFF vagy több oldalú TIFF értékre állítja, akkor kiválaszthatja a „Nem tömörített” vagy „Tömörített” opciókat.
 - A Biztonságos PDF funkció a Képbe szkennelés, az E-mailbe szkennelés és a Fájlbba szkennelés opciók esetében használható.
-

Dokumentumméret

A dokumentum méretét a legördülő listában választhatja ki. Ha 1-et 2-be dokumentumméretet, pl. **1-ről 2-re (A4)** választ, akkor a szkennelt kép két A5 méretű dokumentumra lesz felosztva.

A szkennelt kép megnyitása egy alkalmazásban

A **Kép** gomb segítségével a képet közvetlenül grafikai alkalmazásba szkennelheti be szerkesztés céljából.

- 1 Válassza ki a **Beolvasás** lapot.
- 2 Ha módosítani kívánja a szkennelés beállításait, kattintson a jobb egérgombbal a **Kép** gombra, és módosítsa a beállításokat. A beszkenelt kép előnézetéhez és beállításához jelölje meg az **Előnézeti kép** lehetőséget. Kattintson az **OK** gombra.
- 3 Kattintson a **Kép** elemre.
- 4 A kép megjelenik a kiválasztott alkalmazásban.

Az OCR funkció használata

Az **OCR** gomb lehetővé teszi dokumentum beszkenelését és szöveggé alakítását. A szöveg aztán a kedvenc szövegszerkesztő szoftverével szerkeszthető.

- 1 Válassza ki a **Beolvasás** lapot.
- 2 Ha módosítani kívánja a szkennelés beállításait, kattintson jobb egérgombbal az **OCR** gombra, és módosítsa a beállításokat. A beszkenelt kép előnézetéhez és beállításához jelölje meg az **Előnézeti kép** lehetőséget. Kattintson az **OK** gombra.
- 3 Kattintson az **OCR** gombra.
- 4 Megnyílik az alapértelmezett szövegszerkesztő alkalmazása és konvertált szöveg megjelenik.

A szkennelt adatok csatolása e-mailhez

Az **E-mail** gomb segítségével beszkenelhet egy dokumentumot az alapértelmezett e-mail alkalmazásba, így a szkennelt anyagot csatolva elküldheti.

- 1 Válassza ki a **Beolvasás** lapot.
- 2 Ha módosítani kívánja a szkennelés beállításait, kattintson a jobb egérgombbal az **E-mail** gombra, és módosítsa a beállításokat. A beszkenelt kép előnézetéhez és beállításához jelölje meg az **Előnézeti kép** lehetőséget. Kattintson az **OK** gombra.
- 3 Kattintson az **E-mail** gombra.
- 4 Az alapértelmezett e-mail alkalmazása megnyílik, és a kép egy új, üres e-mailhez lesz csatolva.

A szkennelt kép mentése

A **Fájl** gomb segítségével egy, a merevlemezen lévő mappába szkennelhet be egy képet, a fájl mellékletek listában felsorolt fájl típusok egyikében.

- 1 Válassza ki a **Beolvasás** lapot.
- 2 Ha módosítani kívánja a szkennelés beállításait, kattintson a jobb egérgombbal a **Fájl** gombra, és módosítsa a beállításokat. A beszkenelt kép előnézetéhez és beállításához jelölje meg az **Előnézeti kép** lehetőséget. Kattintson az **OK** gombra.
- 3 Kattintson a **Fájl** elemre.
- 4 A kép a kiválasztott mappába kerül.

PC-Másolás lap

A szkennelt kép nyomtatása

A gépen beszkenelt lapot kinyomtathatja a ControlCenter4 által támogatott Brother készülék nyomtató-illesztőprogramjának funkcióival.

- 1 Válassza ki a **PC-Másolás** lapot.
- 2 Ha módosítani kívánja a szkennelés beállításait, kattintson a jobb egérgombbal a módosítani kívánt gombra, és módosítsa a beállításokat. A beszkenelt kép előnézetéhez és beállításához jelölje meg az **Előnézeti kép** lehetőséget. Kattintson az **OK** gombra.
- 3 Kattintson a **Színes másolás, Monokróm másolat, 2 az 1-ben másolat** vagy a **4 az 1-ben másolat** lehetőségre.
- 4 A szkennelt kép nyomtatásra kerül.

Fotó lap

Négy funkció érhető el: **Fénykép nyomtatás, PCC mappa nyitása, Másolás PCC-ből** és **Másolás egy alkalmazásba**. Ez a rész röviden bemutatja a funkciókat. Kattintson a **Súgó** gombra, ha az egyes funkciók részleteire kíváncsi.

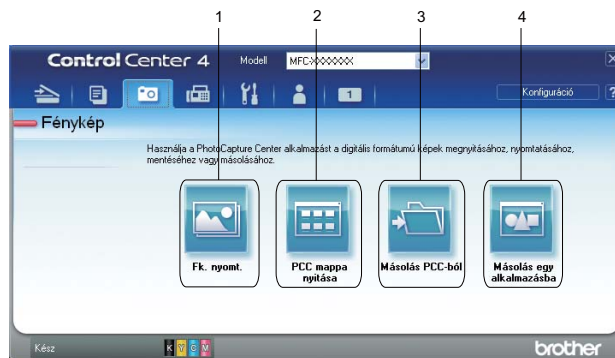

- 1 **Fénykép nyomtatás** gomb
- 2 **PCC mappa nyitása** gomb
- 3 **Másolás PCC-ből** gomb
- 4 **Másolás egy alkalmazásba** gomb

Képek nyomtatása/szerkesztése

A **Fénykép nyomtatás** gomb lehetővé teszi a képek nyomtatását vagy szerkesztését.

Képek nyomtatása

- 1 Kattintson a **Fénykép nyomtatás** lehetőségre, ekkor megjelenik a képnéző.

- 2 Válassza ki a nyomtatni kívánt képeket a képnézőben egy rákattintással, jelölje be a jelölőnégyzetet a kép alatt és utána adja meg a nyomtatni kívánt másolatok számát (1-99).
- 3 A **Nyomtatás** gombra kattintva megjelenik a **Nyomtatási beállítások** ablak.
- 4 Adja meg a **Papírméret**, **Médiatípus** és **Layout** (Elrendezés) beállításait.
- 5 Kattintson a **Properties** (Tulajdonságok) elemre a **Nyomtatási Minőség**, **Színes/ Szürkeárnyalat**, **Színmód** és **Papírforrás** beállításához, ha szükséges. Kattintson az **OK** gombra.
- 6 Kattintson a **Nyomtatás indítása** gombra.

Képek szerkesztése

- 1 Kattintson a **Fénykép nyomtatás** lehetőségre, ekkor megjelenik a képnéző.
- 2 Válassza ki a szerkeszteni kívánt képeket a képnézőben egy rákattintással, jelölje be a jelölőnégyzetet a kép alatt és utána adja meg a nyomtatni kívánt másolatok számát (1-99).
- 3 Kattintson a **Szerkesztés** gombra, és a **Szerkesztés** ablak megjelenik.
- 4 A képeket a **Vágás**, **Image Correction** (Képkorrektúra) és a **Kép kiemelése** funkciók segítségével szerkesztheti.
- 5 Kattintson a **Mentés** gombra.

PCC mappa nyitása (PCC: PhotoCapture Center™)

A **PCC mappa nyitása** gomb elindítja a Windows® Intézőt, és megjeleníti a Brother készülékhez csatlakoztatott memóriakártyán vagy USB-memórián lévő fájlokat és mappákat.

Fájlok másolása a PCC mappából

A **Másolás PCC-ből** gomb lehetővé teszi a memóriakártyán vagy az USB-memórián lévő fájlok merevlemezre történő másolását. Megadhatja a **Rendeltetési hely mappa**, **Mappa másolása** és a **Fájlok másolása** beállításait a **Konfiguráció** elemre kattintva megjelenő menüben.

Fájlok másolása egy alkalmazásba

A **Másolás egy alkalmazásba** gomb lehetővé teszi a memóriakártyán vagy az USB-memórián lévő fájlok egy merevlemezre lévő mappába történő másolását, és egy adott alkalmazás elindítását, amelyben látható a célmappa. Megadhatja a **Mappa másolása** és a **Fájlok másolása** beállításait a **Konfiguráció** elemre kattintva megjelenő menüben.

PC-FAX lap

Ez a rész röviden bemutatja a **PC-FAX** lap funkcióit. Kattintson a **Súgó** gombra, ha az egyes funkciók részleteire kíváncsi.



Megjegyzés

A PC-FAX szoftver csak a fekete-fehér fax funkciót támogatja.

3

Képfájl küldése a számítógépről

A **Képfájl küldése** gomb használatával faxként tud elküldeni egy képet a számítógépről a Brother PC-FAX szoftverrel.

- 1 Válassza ki a **PC-FAX** lapot.
- 2 Kattintson a **Képfájl küldése** gombra.
- 3 Kattintson a mappaszerkezetre és keresse meg azt a mappát, ahol a küldendő kép található. Majd válassza ki a küldendő fájlt.
- 4 Kattintson a **Küldés** gombra.
- 5 Megjelenik a PC-FAX küldő párbeszédpanel. Írja be a faxszámot, és kattintson a **Start** gombra.

Szkennelt kép küldése

A **Beszkennt kép küldése** gomb segítségével beszkenntelhet egy dokumentumot, és automatikusan elküldheti fax formájában a számítógépről a Brother PC-FAX szoftverrel.

- 1 Válassza ki a **PC-FAX** lapot.
- 2 Ha módosítani kívánja a szkennelés beállításait, kattintson a jobb egérgombbal a **Beszkennt kép küldése** gombra, és módosítsa a beállításokat. A beszkennt kép előnézetéhez és beállításához jelölje meg az **Előnézeti kép** lehetőséget. Kattintson az **OK** gombra.
- 3 Kattintson a **Beszkennt kép küldése** gombra.
- 4 Megjelenik a PC-FAX küldő párbeszédpanel. Írja be a faxszámot, és kattintson a **Start** gombra.

A fogadott PC-FAX adatok megtekintése és nyomtatása

A **Fogadott PC-FAX** gombbal meg tudja tekinteni és ki is nyomtathatja a Brother PC-FAX szoftverrel fogadott faxokat. A PC-FAX fogadás funkció használata előtt **ki kell választania a PC-FAX fogadási lehetőséget a Brother készülék kezelőpultjának menüjéből**. (Lásd *A PC-FAX fogadási szoftver engedélyezése a készüléken* című részt a(z) 103. oldalon!.)

- 1 Válassza ki a **PC-FAX** lapot.
- 2 Kattintson a **Fogadott PC-FAX** gombra.
- 3 Bekapcsol a PC-FAX fogadó funkció, és megkezdődik a faxadatok fogadása a gépéről. Megjelennek a fogadott adatok. Az adatok megtekintéséhez kattintson a **Nézet** gombra.
- 4 A fogadott adatok kinyomtatásához válassza ki az adatot, és kattintson a **Nyomtatás** gombra.
- 5 Adja meg a nyomtatási beállításokat, majd kattintson a **Nyomtatás megkezdése** gombra.

Eszközbeállítások lap

Ez a rész röviden bemutatja az **Eszközbeállítások** lap funkcióit. Kattintson a **Súgó** gombra, ha az egyes funkciók részleteire kíváncsi.

A Távbeállítás konfigurálása

A **Távolsági setup (Távbeállítás)** gomb lehetővé teszi a Remote Setup (távbeállító) alkalmazás ablakának megnyitását, amellyel konfigurálható a gép és a hálózat legtöbb beállítása.

- 1 Válassza ki az **Eszközbeállítások** lapot.
- 2 Kattintson a **Távolsági setup (Távbeállítás)** gombra.
- 3 Megjelenik a távbeállító program ablaka. A távbeállítás konfigurálásával kapcsolatban lásd: *Távbeállítás* című részt a(z) 87. oldalon!.

A gyorstárcsázás elérése

A **Gyorstárcsázás** gomb lehetővé teszi a **Címjegyzék** ablak megnyitását a Remote Setup (távbeállító) alkalmazásban. Gyorsan bejegyezheti vagy megváltoztathatja a gyorshívási számokat a számítógépéről.

- 1 Válassza ki az **Eszközbeállítások** lapot.
- 2 Kattintson a **Gyorstárcsázás** gombra.
- 3 A címjegyzék ablak megjelenik. A címjegyzék konfigurálásához lásd a *Távbeállítás* című részt a(z) 87. oldalon!.

A Szkennelés gomb beállításainak megadása

Az eszköz szkennelési beállításai gombbal a készülék **SCAN (Szkennel)** gombjának beállításait lehet konfigurálni.

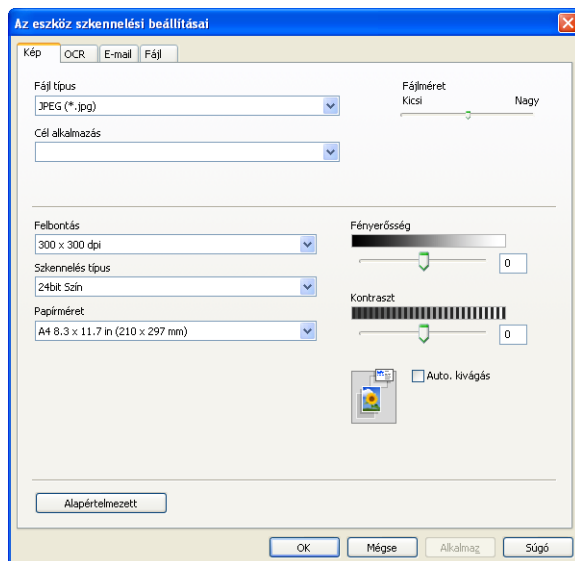

- 1 Válassza ki az **Eszközbeállítások** lapot.
- 2 Kattintson **Az eszköz szkennelési beállításai** gombra.
- 3 **Az eszköz szkennelési beállításai** párbeszédpanel megjelenik. A Szkennelés gomb minden funkciójának beállítását módosíthatja.
- 4 Kattintson az **OK** gombra.

A BRAdmin segédprogram indítása

Ha már telepítette a BRAdmin Light vagy a BRAdmin Professional 3 programot, akkor a **BRAdmin** gomb lehetővé teszi a BRAdmin Light vagy a BRAdmin Professional 3 segédprogram megnyitását.

A BRAdmin Light segédprogram a hálózathoz csatlakoztatott Brother eszközök kezdeti beállítására szolgál. Meg tudja továbbá keresni a Brother termékeket TCP/IP környezetben, valamint olyan alapvető hálózati beállítások állapota nézhető meg és állítható be, mint az IP-cím. A BRAdmin Light telepítő CD-ROM-ról történő telepítéséhez lásd a *Hálózati használati útmutatót*. Ha még speciálisabb készülék kezelésre van szüksége, akkor használja a BRAdmin Professional 3 segédprogram legújabb verzióját, amit az alábbi helyről tölthet le: <http://solutions.brother.com/>.

- 1 Válassza ki az **Eszközbeállítások** lapot.
- 2 Kattintson a **BRAdmin** elemre. A BRAdmin Light vagy a BRAdmin Professional 3 segédprogram párbeszédpanele megjelenik.



Megjegyzés

Ha a BRAdmin Light és a BRAdmin Professional programokat is telepítette, a ControlCenter4 a BRAdmin Professional 3 programot indítja el.

Támogatás lap

Ez a rész röviden bemutatja a **Támogatás** lap funkcióit. Kattintson a **Súgó** gombra, ha az egyes funkciók részleteire kíváncsi.

A ControlCenter Súgójának megnyitása

A **ControlCenter Súgó** segítségével megnyithatja a **Súgó** fájlt, amely részletes információkat ad a ControlCenter alkalmazásról.

- 1 Válassza ki a **Támogatás** lapot.
- 2 Kattintson a **ControlCenter Súgó** gombra.
- 3 Megjelenik a **ControlCenter Súgó** főlapja.

A Brother ügyfélszolgálati központ használata

A **Brother Solutions Center** gombbal megnyithatja a Brother ügyfélszolgálati központ weblapját, amelyen részletes információkat talál a Brother termékekről, beleértve a GYIK-et (Gyakran Ismételt kérdések), a használati útmutatókat, valamint a készülék illesztőprogramjainak frissítéseit és különféle ötleteket a készülék használatával kapcsolatban.

- 1 Válassza ki a **Támogatás** lapot.
- 2 Kattintson a **Brother Solutions Center** gombra.
- 3 A Brother ügyfélszolgálati központ weboldala megnyílik a böngészőjében.

A Brother CreativeCenter elérése

A **Brother CreativeCenter** gombbal elérheti a weboldalunkat, ahol ingyenes és könnyen hozzáférhető online megoldások várják a privát és üzleti felhasználókat is.

- 1 Válassza ki a **Támogatás** lapot.
- 2 Kattintson a **Brother CreativeCenter** gombra. A ControlCenter4 elindítja a böngészőjét, majd megnyitja a Brother CreativeCenter weboldalt.

Egyedi lap

Ez a rész röviden bemutatja az **Szokásos** lapok hozzáadását. További részletekért kattintson a **Súgó** gombra.

Egyedi fül létrehozása

Legfeljebb három egyedi fület készíthet, amelyeken öt-öt egyéni gomb lehet az Ön beállításaival.

- 1 Kattintson a **Konfiguráció** gombra, majd válassza az **Egyedi fül létrehozása** lehetőséget.

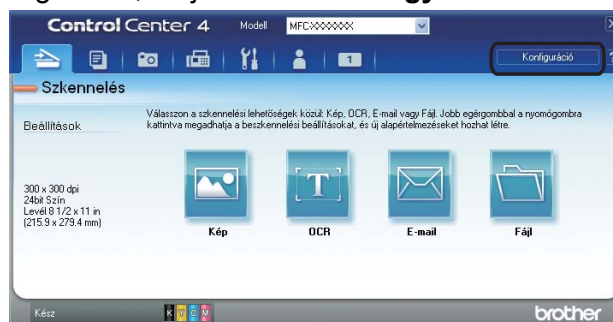

Egyedi nyomógomb létrehozása

- 1 Kattintson a **Konfiguráció** gombra, majd válassza az **Egyedi nyomógomb létrehozása** lehetőséget. Válasszon ki egy létrehozandó gombot a menüből. A beállítási párbeszédpanel megjelenik.



- 2 Adja meg a gomb nevét és változtassa meg a beállítást, ha szükséges. Kattintson az **OK** gombra. (A beállítási lehetőségek a létrehozott gombtól függően eltérőek lehetnek.)

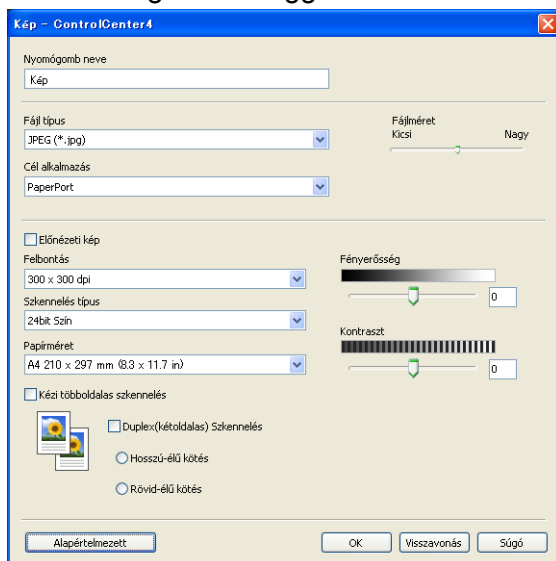

Megjegyzés

A létrehozott fület, nyomógombot vagy beállítást meg tudja változtatni, de törölheti is. Kattintson a **Konfiguráció** gombra és kövesse a menüt.

Távbeállítás

A Remote Setup (Távbeállítás) alkalmazás segítségével egy Windows® alkalmazáson keresztül konfigurálható a készülék sok beállítása. Amikor elindítja ezt az alkalmazást, készüléke beállításai automatikusan letöltődnek számítógépére és megjelennek számítógépe képernyőjén. Ha megváltoztatja a beállításokat, feltöltheti őket közvetlenül a készülékére.

Kattintson a **Start** menü **Minden program, Brother, MFC-XXXX** és **Távolsági setup (Távbeállítás)** elemére.

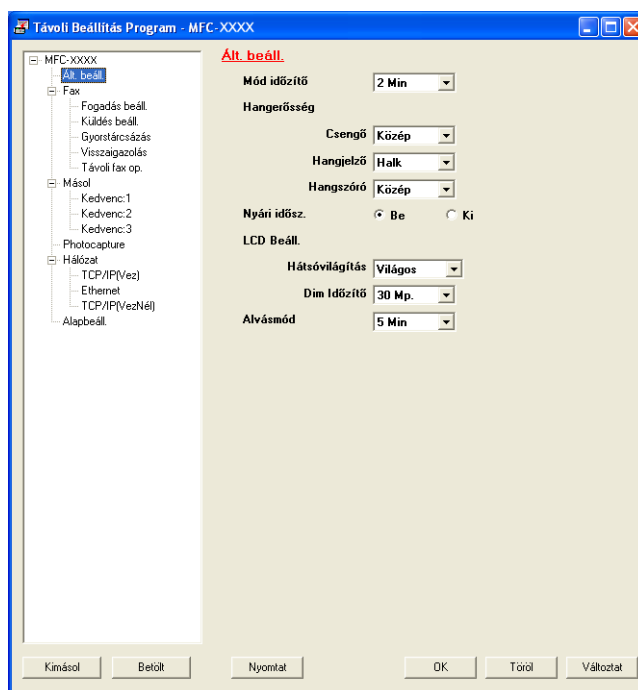

■ OK

Lehetővé teszi az adatok áttöltését a készülékre és a Remote Setup (Távbeállítás) alkalmazásból való kilépést. Ha hibaüzenet jelenik meg, írja be ismét a helyes adatokat, majd kattintson az **OK** gombra.

■ Töröl

Lehetővé teszi a Remote Setup (Távbeállítás) alkalmazásból való kilépést az adatok készülékre való áttöltése nélkül.

■ Változtat

Lehetővé teszi az adatok áttöltését a készülékre a Remote Setup (Távbeállítás) alkalmazásból való kilépés nélkül.

■ Nyomtat

Lehetővé teszi a kiválasztott elemek kinyomtatását a készüléken. Nem lehet kinyomtatni az adatokat, amíg azok nincsenek áttöltve a készülékre. A **Változtat** gombra kattintva töltsse át az új adatokat a készülékre, majd kattintson a **Nyomtat** gombra.

■ **Kimásol**

Segítségével fájlba lehet menteni az aktuális konfigurációs beállításokat.

■ **Betölt**

Segítségével beolvashatók a beállítási fájlok.



Megjegyzés

- A **Kimásol** gombbal menthető a **Gyorstárcsázás**, illetve a gép összes beállítása.
 - Ha a számítógépet tűzfal védi és nem tudja használni a **Távolsági setup (Távbeállítás)** funkciót, próbálja meg a tűzfalat úgy beállítani, hogy a 137-es porton keresztül tudjon kommunikálni. További információkat lásd: *Tűzfal beállításai (hálózatot használók esetén)* című részt a(z) 110. oldalon!
 - Ha Windows® tűzfalat használ és az MFL-Pro Suite-ot CD-ROM-ról telepítette, akkor a szükséges tűzfalbeállítások már létrejöttek.
-

PC-FAX-küldés

A Brother PC-FAX funkcióval egy dokumentumfájlt a számítógépen egy alkalmazásból normál faxként küldhet el. Még a fedőlapot is csatolhatja. Csak a címzetteket kell beállítania egyénileg vagy csoportosan a PC-FAX címjegyzékében, vagy egyszerűen beírva a címzett fax számát a felhasználói interfészen. A Címjegyzék keresés funkciójával gyorsan megtalálhatja a kívánt címzetteket.

A legfrissebb információkat és frissítéseket a Brother PC-FAX funkcióhoz a <http://solutions.brother.com/> oldalon találja.



Megjegyzés

A PC-FAX szoftver csak a fekete-fehér fax funkciót támogatja.

Felhasználói adatok beállítása



Megjegyzés

A **Felhasználói Információ** eléréséhez a FAXküldés párbeszédpanelen kattintson a  ikonra.

(Lásd *Fájl elküldése PC-FAX üzenetként faxformátumú felhasználói interfésszel* című részt a(z) 92. oldalon!.)

- 1 Kattintson a **Start** gombra, majd a **Minden program, Brother, MFC-XXXX** (ahol XXXX az ön által használt típus neve), **PC telefax küldése**, végül a **PC-FAX beállítás** elemre. Megjelenik a **Brother PC-FAX Beállítás** párbeszédpanel:

- 2 A faxfejléc és a fedőlap elkészítéséhez adja meg ezt az adatot.
- 3 Kattintson az **OK** gombra a **Felhasználói Információ** mentéséhez.



Megjegyzés

A **Felhasználói Információ** minden Windows® fióknál külön beállítható.

Küldés beállítása

A **Brother PC-FAX Beállítás** párbeszédpanelen válassza a **Küldés** fület az alábbi ablak megjelenítéséhez.



■ Külső vonal kilépés

A külső vonal eléréséhez itt írja be a számot. Erre különösen a telefon-alközponti hálózatoknál van szükség (ha irodájában külső vonal eléréséhez egy számot, pl. 9-et kell hívnia).

■ Fejléc tartalma

Ha meg kívánja jeleníteni a **Felhasználói Információ** lapon megadott adatokat az elküldött faxok fejlécében, akkor jelölje be a **Fejléc tartalma** jelölőnégyzetet. Lásd *Felhasználói adatok beállítása* című részt a(z) 89. oldalon!.

Ha a faxokon meg kívánja jeleníteni a fejléccadatok, akkor jelölje ki a **Fejléc tartalma** jelölőnégyzetet.

■ Felhasználói felület

Válasszon a kétféle interfész közül: **Egyszerű formátum** vagy **Fax formátum**.

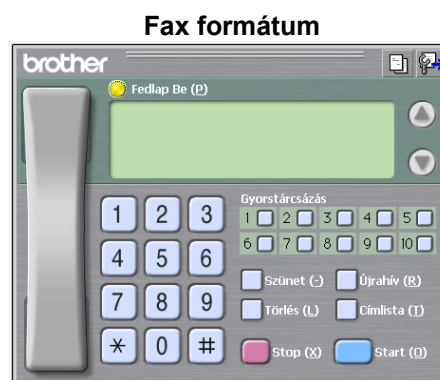
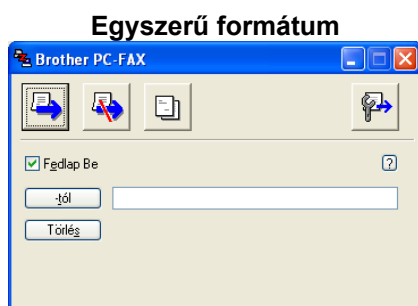

Fedőlap beállítása

A PC-FAX párbeszédpanelen, kattintson a  ikonra a **Brother PC-FAX Fedlap Beállítás** ablak megjelenítéséhez.

Megjelenik a **Brother PC-FAX Fedlap Beállítás** párbeszédpanel:

Fedőlap-információk megadása

Megjegyzés

Ha több mint egy címzettnek küld faxot, a címzett adatai nem jelennek meg a fedőlapon.

■ -től

Adja meg a címzett adatait, amelyeket a fedőlaphoz kíván adni.

■ -hoz

Adja meg a feladó információit, amelyeket a fedőlaphoz kíván adni.

■ Megjegyzés

Beírhat egy megjegyzést, amit hozzáadhat a fedőlaphoz.

■ Forma

Válassza ki a használni kívánt fedőlapformát.

■ Fedőlap cím

Ha az **Egyedi** beállítást választja, beilleszthet egy bitmap fájlt, például a cég logóját, a fedőlapra.

A **Tallózás** gombra kattintva válassza ki a BMP fájlt, majd válassza ki az elhelyezés stílusát.

■ Fedlapszámlálás

Ha bejelöli a **Fedlapszámlálás** lehetőséget, akkor a fedőlap megjelenik az oldalszámozásban. Ha a **Fedlapszámlálás** nincs bejelölve, akkor a fedőlap nem jelenik meg az oldalszámozásban.

Fájl elküldése PC-FAX üzenetként faxformátumú felhasználói interfésszel

- 1 Egy tetszőleges programmal hozzon létre egy fájlt a számítógépén.
- 2 Kattintson a **Fájl**, majd a **Nyomtatás** lehetőségre.
Megjelenik a **Nyomtatás** párbeszédpanel:

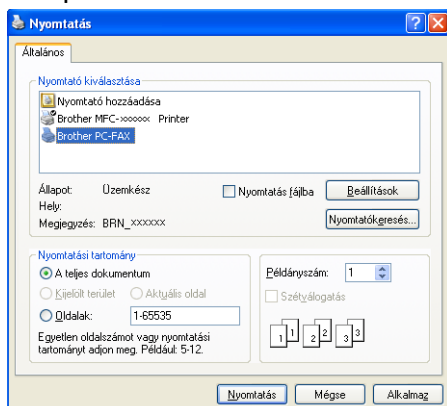

- 3 Válassza ki a **Brother PC-FAX** lehetőséget nyomtatóként, majd kattintson a **Nyomtatás** gombra.
Megjelenik a faxstílusú felhasználói interfész:



Megjegyzés

Ha az egyszerű felhasználói interfész jelenik meg, állítsa át a felhasználói interfész beállítását. (Lásd *Küldés beállítása* című részt a(z) 90. oldalon!.)

- 4 Írja be a faxszámot az alábbi lehetőségek közül választva:
 - A számot beírhatja a tárcsázóval.
 - A számot megadhatja számítógépe billentyűzetéről.
 - Kattintson a 10 **Gyorstárcsázás** gomb valamelyikére.
 - Kattintson a **Címlista** gombra és válasszon ki a Címlistából egy tagot vagy csoportot.

Ha hibázik, az összes bevitt adat törléséhez kattintson a **Törlés** gombra.

- 5 Fedőlap csatolásához kattintson a  **Fedlap Be** gombra.

 **Megjegyzés**

Fedőlap készítéséhez vagy szerkesztéséhez kattintson a  ikonra.

- 6 A fax elküldéséhez kattintson a **Start** gombra.

 **Megjegyzés**

- Ha törölni kívánja a fax küldését, kattintson a **Stop** gombra.
- Ha újra kíván hívni egy számot, kattintson az **Újrahív** lehetőségre, válasszon egyet az utolsó öt fax szám közül, majd kattintson a **Start** gombra.

Fájl elküldése PC-FAX üzeneként az egyszerű formátumú felhasználói interfésszel

- 1 Egy tetszőleges programmal hozzon létre egy fájlt a számítógépén.
- 2 Kattintson a **Fájl**, majd a **Nyomtatás** lehetőségre. Megjelenik a **Nyomtatás** párbeszédpanel:

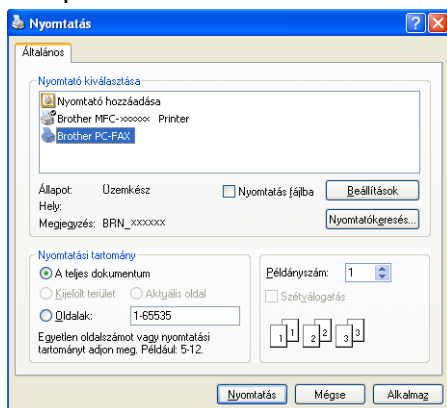

- 3 Válassza ki a **Brother PC-FAX** lehetőséget nyomtatóként, majd kattintson a **Nyomtatás** gombra. Megjelenik az egyszerű stílusú felhasználói interfész:

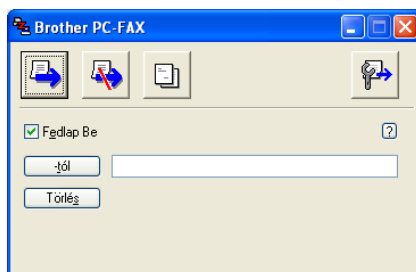

Megjegyzés

Ha a fax formátumú felhasználói felület jelenik meg, állítsa át a felhasználói felület beállítását. (Lásd *Küldés beállítása* című részt a(z) 90. oldalon!.)

5

- 4 Írja be a faxszámot az alábbi lehetőségek közül választva:
- Adja meg a faxszámot a **-tól** mezőben.
 - Kattintson a **-tól** gombra, majd válassza ki a címzettek faxszámait a Címjegyzékből.
- Ha hibázik, az összes bevitt adat törléséhez kattintson a **Törlés** gombra.

- 5 Fedőlap és megjegyzés küldéséhez kattintson a **Fedőlap Be** gombra.

Megjegyzés

Ha fedőlapot kíván készíteni vagy szerkeszteni, kattintson a  ikonra.

- 6 Kattintson a küldés  ikonra.

Megjegyzés

Ha törölni kívánja a fax küldését, kattintson a  ikonra.

Címjegyzék

Ha a számítógépen telepítve van az Outlook, Outlook Express vagy Windows Mail, akkor a **Válasszon címjegyzéket** legördülő listában kiválaszthatja, hogy melyik címjegyzéket kívánja használni a PC-FAX-ban a küldéshez. Négy típus választható: Brother címjegyzék, Outlook, Outlook Express, Windows Mail Address vagy Windows Contacts.

A címjegyzék eléréséhez adja meg a címjegyzék-információkat tartalmazó adatbázisfájl elérési útvonalát és nevét.

Az adatbázisfájl kiválasztásához kattintson a **Tallózás** gombra.

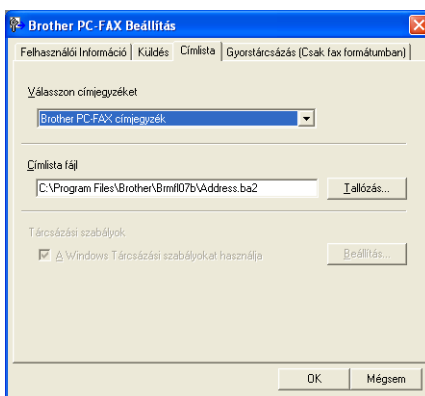

Ha az Outlook vagy az Outlook Express programot választja, használhatja az Outlook vagy az Outlook Express címjegyzékét (Windows® 2000/XP), a Windows Mail Address programot (Windows Vista®) vagy a Windows Contacts lehetőséget (Windows® 7); ehhez kattintson a **Címlista** gombra a FAX-küldés párbeszédpanelen.

Outlook Express címjegyzék

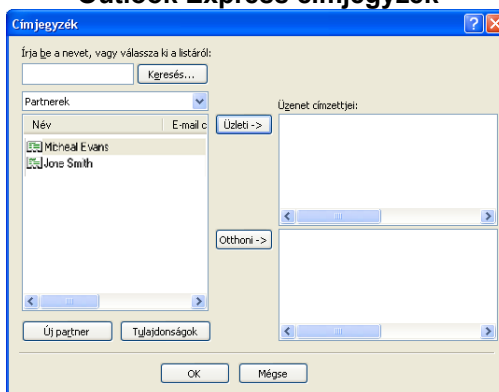

Megjegyzés

Az Outlook címjegyzék használatához a Microsoft® Outlook® 2000, 2002, 2003 vagy 2007 programot kell kiválasztania alapértelmezett levelezési alkalmazásként.

Brother címjegyzék

- 1 Kattintson a **Start** gombra, majd a **Minden program, Brother, MFC-XXXX** (ahol XXXX az ön által használt típus neve), **PC telefax küldése**, végül a **PC-FAX címlista** elemre. Megjelenik a **Brother Címjegyzék** párbeszédpanel:

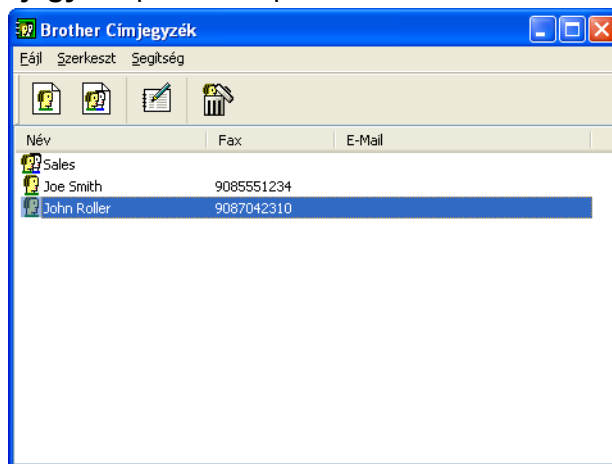

Bejegyzés kialakítása a címjegyzékben

A **Brother Címjegyzék** párbeszédpanelen bejegyzéseket és csoportokat adhat hozzá, szerkeszthet és törölhet.

- 1 A címjegyzék párbeszédpanelen kattintson a  ikonra bejegyzés hozzáadásához. Megjelenik a **Brother Címjegyzék Címzett Beállítás** párbeszédpanel:

- 2 A címzett beállítás párbeszédpanelen írja be a címzett adatait. A **Név** mező kitöltése kötelező. Kattintson az **OK** gombra az adatok mentéséhez.

Gyorstárcsázás beállítása

A **Brother PC-FAX Beállítás** párbeszédpanelen válassza a **Gyorstárcsázás** fület. (E funkció használatához a **Fax formátum** felhasználói interfészt kell beállítania.)

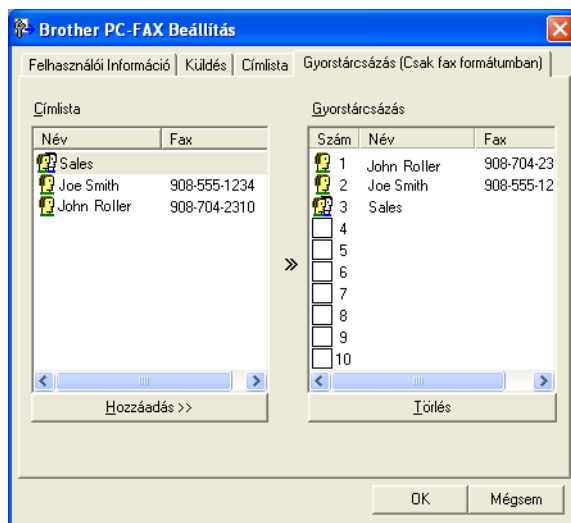

Bejegyezhet egy címzettet vagy csoportot mind a tíz **Gyorstárcsázás** gombra.

Cím bejegyzése Gyorstárcsázás gombra

- 1 Kattintson a programozni kívánt **Gyorstárcsázás** gombra.
- 2 Kattintson arra a címzettre vagy csoportra, amelyet a **Gyorstárcsázás** gombhoz kíván rendelni.
- 3 Kattintson a **Hozzáadás >>** elemre.

Gyorstárcsázás gomb felszabadítása

- 1 Kattintson a törölni kívánt **Gyorstárcsázás** gombra.
- 2 Kattintson a **Törlés** elemre.



Megjegyzés

A gyorstárcsázás megkönnyíti és gyorsítja a dokumentumok küldését a PC-FAX interfészeiről.



Csoport beállítása körfaxhoz

Létrehozhat egy csoportot, így ugyanazt a PC-FAX üzenetet egyszerre több címzettnek is elküldheti.

- 1 A **Brother Címjegyzék** párbeszédpanelen kattintson a  ikonra a csoport létrehozásához. Megjelenik a **Brother Címjegyzék Csoport Beállítás** párbeszédpanel:

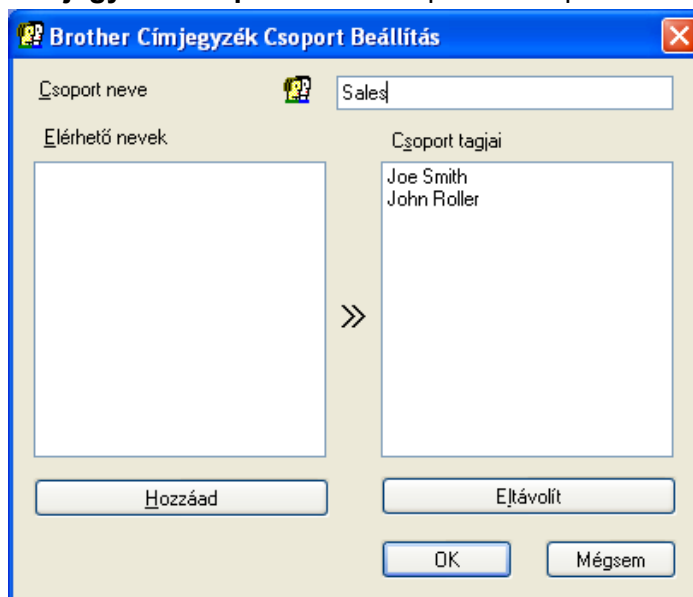

- 2 Írja be az új csoport nevét a **Csoport neve** mezőbe.
- 3 Az **Elérhető nevek** mezőben válassza ki a csoport összes tagját, majd kattintson a **Hozzáad** elemre. A csoporthoz adott címzettek megjelennek a **Csoport tagjai** mezőben.
- 4 Miután minden tagot hozzáadott, kattintson az **OK** gombra.



Megjegyzés

Legfeljebb 50 tag lehet egy csoportban.

Tagok információinak szerkesztése

- 1 Válassza ki a csoport szerkeszteni kívánt tagját.
- 2 Kattintson a szerkesztés  ikonra.
- 3 Módosítsa a tag vagy a csoport adatait.
- 4 Kattintson az **OK** gombra.

Tagok vagy csoportok törlése

- 1 Válassza ki a törölni kívánt tagot vagy csoportot.
- 2 Kattintson a törlés  ikonra.
- 3 Amikor megjelenik a megerősítő párbeszédpanel, kattintson az **OK** gombra.

A címjegyzék exportálása

Az egész címjegyzéket exportálhatja ASCII szöveges fájlba (*.csv). Létrehozhat egy vCard fájlt a címjegyzék valamely tagja számára, amely csatolható egy kimenő e-mailhez (a vCard egy elektronikus névjegykártya, amely a küldő elérhetőségeit tartalmazza). Lehetőség van emellett a címjegyzék távbeállított tárcsázási adatokként történő exportálására, amelyet a készülék Remote Setup (Távbeállítás) alkalmazása fel tud használni. (Lásd *Távbeállítás* című részt a(z) 87. oldalon!.) A vCard létrehozása után először arra a címjegyzékben szereplő személyre kell kattintania, akinek a számára létre szeretné hozni a vCard fájlt.

Az aktuális címjegyzék exportálása



Megjegyzés

Ha vCard fájlt hoz létre, előbb ki kell választania a kívánt bejegyzést.

Ha a **vCard** opciót választja az 1 lépésben, a **Fájl típusa** a **vCard (*.vcf)** lesz.

- 1 Válasszon az alábbi lehetőségek közül:
 - A címjegyzékben kattintson a **Fájl, Export**, majd **Szöveg** elemre.
 - A címjegyzékben kattintson a **Fájl, Export**, majd a **vCard** elemekre, majd folytassa a(z) 5 lépéssel.
 - A címjegyzékben kattintson a **Fájl, Export**, majd a **Távbeállítási hívás-információ** elemekre, majd folytassa a 5 lépéssel.
- 2 Az **Elérhető tételek** oszlopban válassza ki az exportálni kívánt mezőket, majd kattintson a **Hozzáad** elemre.



Megjegyzés

Olyan sorrendben válassza ki az elemeket, ahogy azokat meg akarja jeleníteni.

- 3 Ha ASCII fájlba exportál, válasszon a **Tabulátor** vagy **Vessző** közül, a **Karaktert elválaszt** mezőben. Ennek megfelelően az adatmezőket **Tabulátor** vagy **Vessző** fogja elválasztani.

- 4 Kattintson az **OK** gombra az adatok mentéséhez.

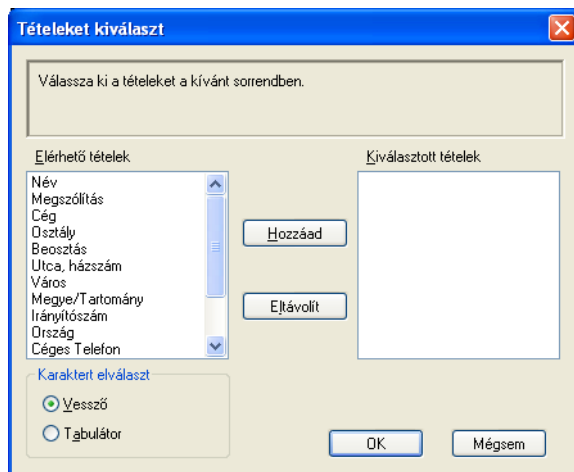

- 5 Írja be a fájl nevét, és kattintson a **Mentés** elemre.

Importálás a címjegyzékbe

ASCII szöveges fájlokat (*.csv), vCard (elektronikus névjegyeket) vagy **Távbeállítási hívás-információ** adatokat importálhat a Címjegyzékbe.

- 1 Válasszon az alábbi lehetőségek közül:

- A címjegyzékben kattintson a **Fájl, Import**, majd a **Szöveg** elemre.
- A címjegyzékben kattintson a **Fájl, Import**, majd a **vCard** elemekre, majd folytassa a(z) 5 lépéssel.
- A címjegyzékben kattintson a **Fájl, Import**, majd a **Távbeállítási hívás-információ** elemekre, majd folytassa a 5 lépéssel.

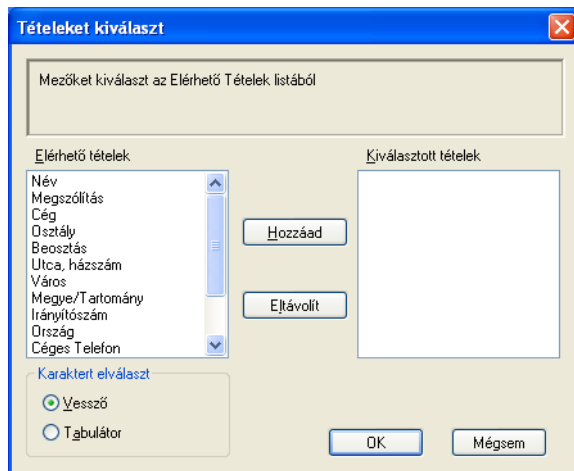

- 2 Az **Elérhető tételek** oszlopban válassza ki az importálni kívánt mezőket, és kattintson a **Hozzáad** elemre.

 **Megjegyzés**

Az Elérhető tételek listából abban a sorrendben válassza ki a mezőket, ahogyan azok az importált szöveges fájlban fel vannak sorolva.

- 3 Válassza ki a **Tabulátor** vagy **Vessző** elemet a **Karaktert elválaszt** elemből, az importált fájl formátumának megfelelően.
- 4 Kattintson az **OK** gombra az adtok importálásához.
- 5 Írja be a fájl nevét, és kattintson a **Megnyitás** elemre.

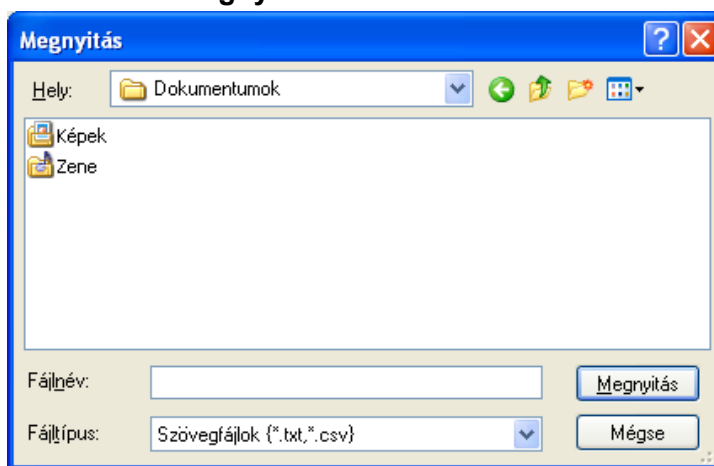

 **Megjegyzés**

Ha a **Szöveg** lehetőséget választja a 1 lépésben, akkor a **Fájltípus** beállítása **Szövegfájlok (*.txt;*.csv)** lesz.

PC-FAX fogadása

A Brother PC-FAX fogadási szoftverével megjeleníthetők és tárolhatók a PC-n tárolt faxok. Automatikusan telepítődik az MFL-Pro Suite telepítésekor, és a helyi vagy a hálózatban lévő készülékekkel működik.

Ha engedélyezve van, a készülék a memóriájában tárolja a fogadott faxokat. Miután fogadta a faxot, automatikusan a PC-re küldi azt.

Ha kikapcsolja a PC-t, a készülék tovább fogadja és tárolja a faxokat a memóriájában. A készülék LCD-kijelzőjén megjelenik a tárolt fogadott faxok száma, például:



Amikor bekapcsolja a PC-t, a PC-FAX fogadási szoftvere automatikusan áttölti a faxokat a PC-re.

A PC-FAX fogadási szoftver a következő módon engedélyezhető:

- **A PC-FAX fogadási funkció használata előtt ki kell választania a PC-FAX fogadást a készülék menüjében.**
- Indítsa el a Brother PC-FAX fogadási szoftvert a PC-n. (Javasoljuk, hogy jelölje be a Hozzáadás az Indítópulthoz jelölőnégyzetet, hogy a szoftver automatikusan elinduljon és áttöltse a faxokat a PC bekapcsolásakor.)

Megjegyzés

- Bővebb tájékoztatásért lásd a *Hibaelhárítás* című részt a *Használati útmutatóban*, vagy látogasson el a Brother ügyfélszolgálati központhoz (<http://solutions.brother.com/>).
- Ha tűzfalal védett Windows® XP, Windows Vista® és Windows® 7 számítógépen szeretné használni a PC-FAX fogadást, a tűzfal beállításában kivételként kell megjelölni a hálózati PC-FAX fogadási programot. Ha Windows® tűzfalat használ és az MFL-Pro Suite-ot CD-ROM-ról telepítette, akkor a szükséges tűzfalbeállítások már létrejöhettek. További információkat lásd: *Tűzfal beállításai (hálózatot használók esetén)* című részt a(z) 110. oldalon!.



- Ha többféle papírméretet tartalmazó faxot fogad (például, egy A4-es oldal és egy A3-as oldal) a készülék minden alkalommal új fájlt hoz létre, amikor eltérő papírméretű oldal érkezik. Amikor a PC ki van kapcsolva, a készülék a fájlokat a memóriában tárolja. Az LCD azt mutatja, hogy több mint egy fax érkezett.

A PC-FAX fogadási szoftver engedélyezése a készüléken

Opcionálisan bekapcsolhatja a Biztonsági nyomtatás funkciót. Ha be van kapcsolva, a készülék kinyomtatja a fax egy példányát, mielőtt áttölti azt a PC-re vagy a PC ki van kapcsolva.

- 1 Nyomja meg az **Menu (Menü)** gombot.
- 2 Nyomja meg a **▲** vagy a **▼** gombot a **Fax** kiválasztásához.
Nyomja meg az **OK** gombot.
- 3 Nyomja meg a **▲** vagy a **▼** gombot a **Fogadás beáll.** kiválasztásához.
Nyomja meg az **OK** gombot.
- 4 Nyomja meg a **▲** vagy a **▼** gombot a **Memóriavétel** kiválasztásához.
Nyomja meg az **OK** gombot.
- 5 Nyomja meg a **▲** vagy a **▼** gombot a **PC fax fogadás** kiválasztásához.
Nyomja meg az **OK** gombot.
- 6 Erősítse meg az üzenetet.
Nyomja meg az **OK** gombot.
- 7 Nyomja meg a **▲** vagy a **▼** gombot a **<USB>** vagy a **PC** nevének megjelenítéséhez, ha hálózatra van csatlakoztatva.
Nyomja meg az **OK** gombot.
- 8 A **▲** vagy a **▼** megnyomásával válassza ki a **Háttér.nyomt:Be** vagy a **Háttér.nyomt:Ki** pontot.
Nyomja meg az **OK** gombot.
- 9 Nyomja meg a **Stop/Exit (Stop/Kilépés)** gombot.



Megjegyzés

Ha a **Háttér.nyomt:Be** elemet választja, a készülék kinyomtatja a faxot, hogy egy esetleges áramszünet esetén, ha az adatok PC-re továbbítása nem sikerül, rendelkezzen másolattal. A faxüzenetek a kinyomtatásuk és PC-re küldésük után automatikusan törlődnek a készülék memóriájából. Ha a **Háttér.nyomt:Ki** lehetőséget választja, akkor a faxüzenetek a PC-re történő sikeres küldést követően automatikusan eltávolításra kerülnek a készülék memóriájából.

Érintőképernyős modellek esetén

- 1 Nyomja meg a **MENÜ** gombot.
- 2 Nyomja meg a **▲** vagy a **▼** gombot a **Fax** opció kiválasztásához.
- 3 Nyomja meg a **▲** vagy a **▼** gombot a **Fogadás beáll.** opció kiválasztásához.
- 4 Nyomja meg a **▲** vagy a **▼** gombot a **Memóriavétel** opció kiválasztásához.

- 5 Nyomja meg a ▲ vagy a ▼ gombot a PC fax fogadás opció kiválasztásához. Nyomja meg az OK gombot.
- 6 Nyomja meg a ▲ vagy a ▼ gombot a <USB> vagy a PC nevének megjelenítéséhez, ha hálózatra van csatlakoztatva. Nyomja meg az OK gombot.
- 7 Nyomja meg a Háttér.nyomt:Be vagy a Háttér.nyomt:Ki gombot.
- 8 Nyomja meg a **Stop/Exit (Stop/Kilépés)** gombot.

Megjegyzés

Ha a Háttér.nyomt:Be elemet választja, a készülék kinyomtatja a faxot, hogy egy esetleges áramszünet esetén, ha az adatok PC-re továbbítása nem sikerül, rendelkezzen másolattal. A faxüzenetek a kinyomtatásuk és PC-re küldésük után automatikusan törlődnek a készülék memóriájából. Ha a Háttér.nyomt:Ki lehetőséget választja, akkor a faxüzenetek a PC-re történő sikeres küldést követően automatikusan eltávolításra kerülnek a készülék memóriájából.

A PC-FAX fogadási szoftver futtatása a PC-n

Kattintson a **Start** menü **Minden program, Brother, MFC-XXXX, PC-FAX vétel és Fogadás** elemére. Megjelenik a **PC-Fax Fogadás** párbeszédpanel. Erősítse meg az üzenetet, majd kattintson az **OK** gombra. A PC képernyőjének tálcáján megjelenik a PC-FAX ikon.



A PC beállítása

- 1 Kattintson a jobb egérgombbal a PC-FAX  2:16 PM ikonra a PC képernyőjének tálcáján, majd a **PC-Fax fogadás beállítás** elemre. Megjelenik a **PC-Fax fogadás beállítás** párbeszédpanel:

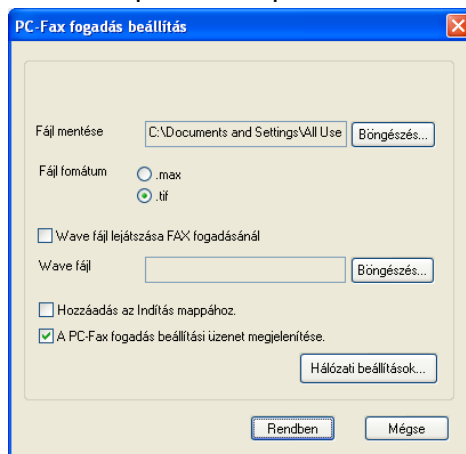

- 2 A **Fájl mentése** alatt kattintson a **Böngészés** gombra, ha módosítani szeretné a PC-FAX fájlok mentési útvonalát.
- 3 A **Fájl formátum** alatt jelölje ki, hogy a fogadott fájl formátuma **.tif** vagy **.max** legyen. Az alapértelmezett formátum **.tif**.
- 4 Ha hanghullám (.wav) fájlt szeretne lejátszani fax fogadásakor, jelölje be a **Wave fájl lejátszása FAX fogadásánál** beállítást, és írja be a hanghullámfájl útvonalát.
- 5 Ha automatikusan el szeretné indítani a PC-FAX fogadási szoftvert a Windows® elindításakor, jelölje be a **Hozzáadás az Indítás mappához** elemet.
- 6 Ha használni szeretné a PC-FAX fogadási szoftvert, lásd: *A hálózati PC-FAX fogadási beállításainak konfigurálása* című részt a(z) 105. oldalon!.

A hálózati PC-FAX fogadási beállításainak konfigurálása

Az MFL-Pro Suite telepítésekor automatikusan konfigurálódnak azok a beállítások, amelyek szerint a fogadott faxok a számítógépre küldődnek. (Lásd a *Gyors telepítési útmutatót*.)

Ha más készüléket használ, mint amely regisztrálva lett a PC-n az MFL-Pro Suite szoftver telepítésekor, kövesse az alábbi lépéseket.

- 1 A **PC-Fax fogadás beállítás** párbeszédpanelen kattintson a **Hálózati beállítások** gombra. Megjelenik a **Hálózati beállítások** párbeszédpanel.
- 2 Meg kell adnia a készülék IP-címét vagy csomóponti nevét. Válassza ki a megfelelő csatlakoztatási módot.

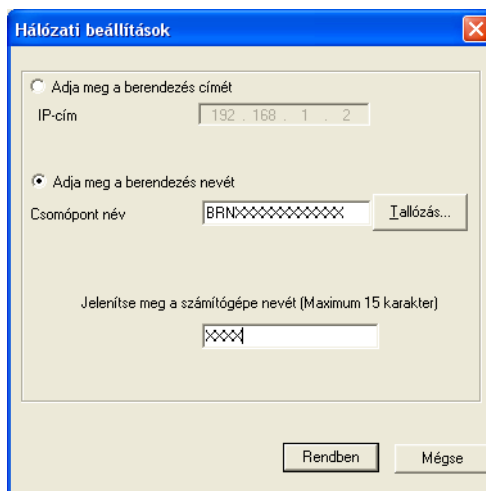

Adja meg a berendezés címét

A készülék IP-címét az **IP-cím** alatt írhatja be.



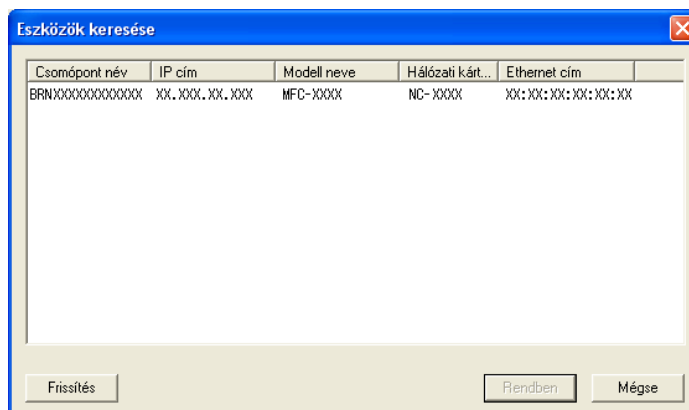

Adja meg a berendezés nevét

Írja be a készülék csomóponti nevét a **Csomópont név** alatt, vagy kattintson a **Tallózás** gombra, és válassza ki a listából a használni kívánt megfelelő Brother készüléket.

**Jelenítse meg a számítógépe nevét**

Megadhatja a számítógép nevét, amely meg fog jelenni a készülék kijelzőjén. Ha meg szeretné változtatni a nevet, írja be az új nevet a **Jelenítse meg a számítógépe nevét** mezőbe.

A PC-FAX üzenetek megjelenítése

Minden alkalommal, amikor a PC PC-FAX üzenetet kap, az ikon  és  között váltakozik. A fax fogadását követően az ikon  ikonra változik. Az  ikon  ikonra változik a fogadott fax megjelenítése után.

- 1 Kattintson kétszer a  gombra a ScanSoft™ PaperPort™ 12SE futtatásához.
- 2 Nyissa meg a Fogadott faxok mappát.
- 3 Kattintson kétszer az új faxokra azok megnyitásához és megjelenítéséhez.

**Megjegyzés**

Az olvasatlan PC üzenet neve az üzenet fogadásának dátuma és időpontja lesz, amíg új nevet nem ad neki. Például „Fax 20-2-2010 16;40;21.tif”.

⚠ VIGYÁZAT

NE indítsa el a PC-t, ha memóriakártya vagy USB Flash memória van a készülék meghajtójában. Az adatok elveszhetnek, vagy megsérülhet a kártya.

📝 Megjegyzés

- A PhotoCapture Center™ csak az először behelyezett hordozót olvassa be.
- Amikor a készülék a PhotoCapture Center™-ből nyomtat, a számítógép nem képes más műveletek céljából hozzáférni a PhotoCapture Center™-hez.
- Windows® 2000 felhasználók számára: a PhotoCapture Center™ funkcióinak használatához a számítógépen előbb telepítenie kell a Windows® 2000 frissítését. A telepítés lépéseivel kapcsolatban lásd a *Gyors telepítési útmutató* című kézikönyvet.

A PhotoCapture Center™ használata

- 1 Helyezzen egy memóriakártyát vagy USB Flash memóriát a készülékbe.
- 2 Windows® Explorerben kattintson a **Cserélhető lemez** ikonra ¹. A PC képernyőjén megjelennek a memóriakártya vagy az USB Flash memória fájljai és mappái. Szerkesztheti a fájlokat és elmentheti a számítógépen egy másik meghajtóra.

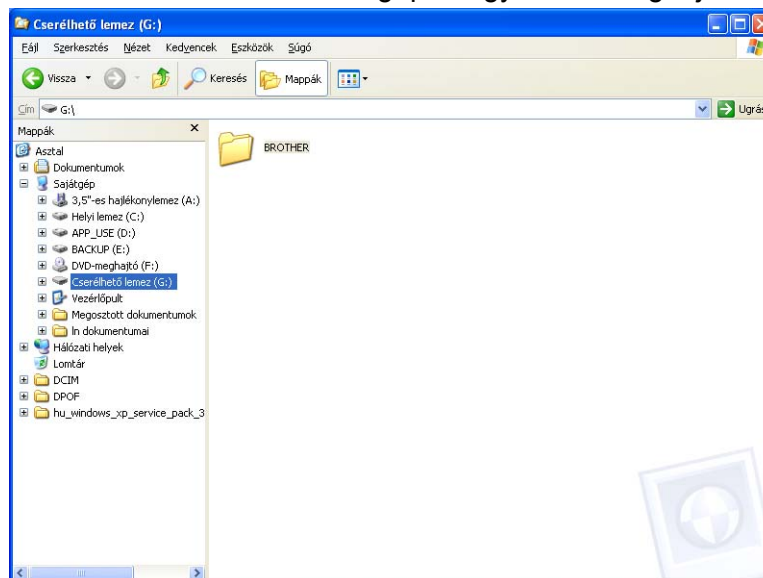

¹ Ha Windows® XP/Windows Vista®/Windows® 7 rendszert használ és nevet ad a memóriakártyának vagy az USB Flash memóriának, akkor a „Cserélhető lemez” helyett ez a név jelenik meg.

Amikor kivesz egy memóriakártyát vagy USB Flash memóriát, a következőket tegye a memóriakártya vagy az USB Flash memória sérülésének megelőzése érdekében:

- 1 Windows® Explorerben kattintson az egér jobb gombjával a cserélhető lemez ikonjára és válassza a **Kiadás** opciót.
- 2 Az adathordozó kivételével várjon, amíg a  (**PHOTO CAPTURE**) billentyű villogása befejeződik.

⚠ VIGYÁZAT

NE vegye ki a memóriakártyát vagy az USB Flash memóriát, miközben a **PHOTO CAPTURE** villog, nehogy megsérüljön a kártya, az USB-memória, vagy az azokon tárolt adatok.

Ha kiveszi a memóriakártyát vagy az USB Flash memóriát, miközben villog a **PHOTO CAPTURE** gomb, azonnal újra kell indítania a számítógépet, mielőtt a gépbe helyezné ugyanazt a memóriakártyát vagy az USB Flash memóriát. Ha nem indítja újra a számítógépet, a hordozón lévő adatok elveszhetnek.

Hálózati felhasználóknak

- 1 Helyezzen egy memóriakártyát vagy USB Flash memóriát a készülékbe.
- 2 Indítsa el azon böngészőjét, amelyen használható az FTP. Böngészőjével FTP-protokoll és a gép hálózati neve segítségével elérheti az adathordozót. Másik lehetőségként böngészőjében adja meg az ftp://XXX.XXX.XXX.XXX címet (ahol az XXX.XXX.XXX.XXX Brother készülékének IP-címe).
- 3 Kattintson a megtekinteni kívánt fájl nevére.



Megjegyzés

Bizonyos karakterek vagy szimbólumok használata a memóriakártyán vagy az USB Flash memórián lévő fájl nevében problémát okozhat a fájlhoz való hozzáférésben. Javasoljuk, hogy fájlnevében csak a következő karakterek kombinációját használja.

1234567890
 ABCDEFGHIJKLMNOPQRSTUVWXYZ
 abcdefghijklmnopqrstuvwxyz
 ! # \$ % & ' () - , @ ^ _ ' { } ~

6

Amikor kivesz egy memóriakártyát vagy USB Flash memóriát, a következőket tegye a memóriakártya vagy az USB Flash memória sérülésének megelőzése érdekében:

- 1 Zárja be a böngészőt.
- 2 Várjon a memóriakártya vagy az USB Flash memória kivételével, amíg a  (PHOTO CAPTURE) gomb villogása meg nem szűnik.

⚠ VIGYÁZAT

NE vegye ki a memóriakártyát vagy az USB Flash memóriát, miközben a **PHOTO CAPTURE** villog, nehogy megsérüljön a kártya, az USB-memória, vagy az azokon tárolt adatok.

Ha kiveszi a memóriakártyát vagy az USB Flash memóriát, miközben villog a **PHOTO CAPTURE** gomb, azonnal újra kell indítania a számítógépet, mielőtt a gépbe helyezné ugyanazt a memóriakártyát vagy USB Flash memóriát. Ha nem indítja újra a számítógépet, a hordozón lévő adatok elveszhetnek.

Tűzfal beállításai (hálózatot használók esetén)

A Brother szoftver használata előtt

A számítógépén megadott tűzfalbeállítások tilthatják a hálózati nyomtatáshoz, hálózati szkenneléshez és a PC-Faxhoz szükséges hálózati csatlakozást. Ha Windows® tűzfalat használ és az MFL-Pro Suite-ot CD-ROM-ról telepítette, akkor a szükséges tűzfalbeállítások már létrejöttek. Ha nem a CD-ROM-ról végezte a telepítést, hajtsa végre az alábbi utasításokat a Windows® tűzfal beállításához. Ha egyéni tűzfal szoftvert használ, nézze meg a szoftver Használati útmutatóját vagy lépjen kapcsolatba a gyártóval.

UDP-port száma a tűzfal beállításához

UDP-port	Hálózati szkennelés	Hálózati PC-Fax	Hálózati szkennelés és hálózati PC-Fax ¹
Külső port száma	54925	54926	137
Belső port száma	54925	54926	137

¹ Adja meg a 137-es portszámot, ha az 54925 és az 54926 port megadása után továbbra is gondot okoz a hálózatra való csatlakozás. A 137-es port a hálózati nyomtatást, a PhotoCapture Center™ használatát és a távbeállítást is támogatja.

Windows® XP SP2 vagy újabb felhasználóinak

- 1 Kattintson a **Start** menü **Vezérlőpult, Hálózati és internetes kapcsolatok**, majd **Windows tűzfal** elemére.
Ellenőrizze, hogy a **Windows tűzfal** az **Általános** fülön **Bekapcsolva** értékre van-e állítva.
- 2 Válassza ki a **Speciális** lapot, majd kattintson a **Beállítások...** gombra.

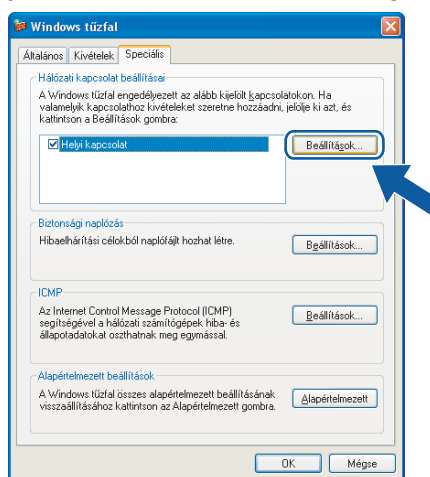

- 3 Kattintson a **Hozzáadás** elemre.

- 4 Hálózati szkenneléshez adja meg az **54925** portszámot az alábbi adatok begépelésével:
 - 1 **A szolgáltatás leírása** mezőben adjon meg: valamilyen leírást, például „Brother szkennер”.
 - 2 Az **Annak a számítógépnek a neve vagy IP-címe (pl.: 192.168.0.12), amelyen a szolgáltatás fut** mezőben adja meg: „Localhost”.
 - 3 **A szolgáltatás külső portszáma** részben adja meg: „**54925**”.
 - 4 **A szolgáltatás belső portszáma** részben adja meg: „**54925**”.
 - 5 Győződjön meg arról, hogy az **UDP** opció van kiválasztva.
 - 6 Kattintson az **OK** gombra.

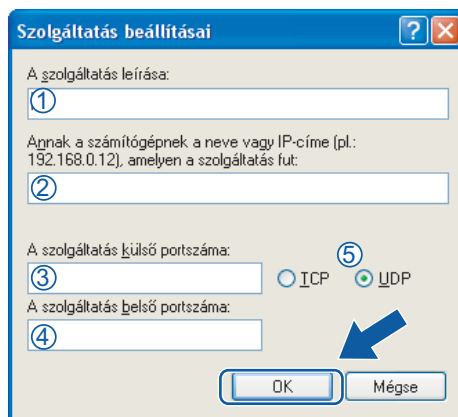

- 5 Kattintson a **Hozzáadás** elemre.
- 6 Hálózati faxoláshoz adja meg az **54926** portszámot az alábbi adatok begépelésével:
 - 1 **A szolgáltatás leírása** mezőben adjon meg: valamilyen leírást, például „Brother PC-Fax”.
 - 2 Az **Annak a számítógépnek a neve vagy IP-címe (pl.: 192.168.0.12), amelyen a szolgáltatás fut** mezőben adja meg: „Localhost”.
 - 3 **A szolgáltatás külső portszáma** részben adja meg: „**54926**”.
 - 4 **A szolgáltatás belső portszáma** részben adja meg: „**54926**”.
 - 5 Győződjön meg arról, hogy az **UDP** opció van kiválasztva.
 - 6 Kattintson az **OK** gombra.
- 7 Ha továbbra is gondja van a hálózati csatlakozással, kattintson a **Hozzáadás** gombra.

- 8 Hálózati szkenneléshez és faxoláshoz adja meg a **137**-es portszámot az alábbi adatok begépelésével:
 - 1 **A szolgáltatás leírása** mezőben adjon meg: valamilyen leírást, például „Brother hálózati nyomtatás”.
 - 2 Az **Annak a számítógépnek a neve vagy IP-címe (pl.: 192.168.0.12), amelyen a szolgáltatás fut** mezőben adja meg: „Localhost”.
 - 3 **A szolgáltatás külső portszáma** részben adja meg: „137”.
 - 4 **A szolgáltatás belső portszáma** részben adja meg: „137”.
 - 5 Győződjön meg arról, hogy az **UDP** opció van kiválasztva.
 - 6 Kattintson az **OK** gombra.
- 9 Ellenőrizze, hogy sikerült-e hozzáadni az új beállítást, majd kattintson az **OK** gombra.

Windows Vista® felhasználóknak

- 1 Kattintson a  gombra, majd a **Vezérlőpult, Hálózat és internet, Windows tűzfal**, végül a **Beállítások módosítása** elemre.
- 2 Amikor a **Felhasználói fiókok felügyelete** képernyő jelenik meg, a következőket tegye:
 - Ha rendszergazdai jogosultságú felhasználó, kattintson a **Folytatás** gombra.

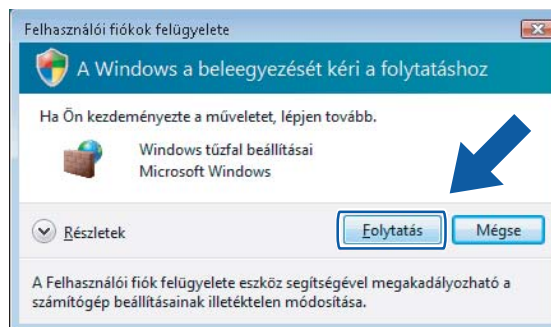

- Ha nem rendszergazdai jogosultságú felhasználó, adja meg a rendszergazdai jelszót, és kattintson az **OK** gombra.

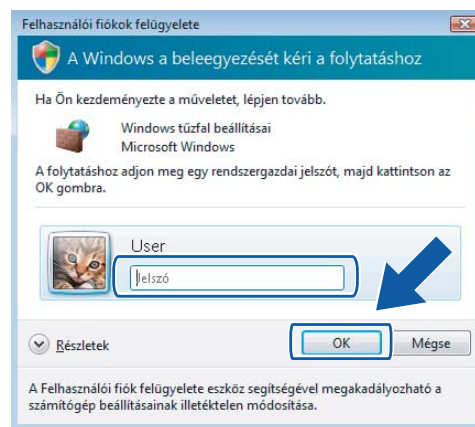

Tűzfal beállításai (hálózatot használók esetén)

- 3 Ellenőrizze, hogy a **Windows tűzfal** az **Általános** fülön **Bekapcsolva** értékre van-e állítva.
- 4 Válassza ki a **Kivételek** lapot.

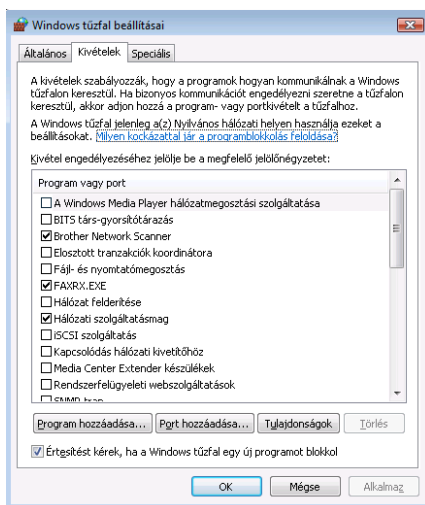

- 5 Kattintson a **Port hozzáadása...** gombra.
- 6 Hálózati szkenneléshez adja meg az **54925** portszámot az alábbi adatok begépelésével:
 - 1 A **Név** mezőben adjon meg: valamilyen leírást, például „Brother szkennер”.
 - 2 A **Port száma** ablakba írja be: „**54925**”.
 - 3 Győződjön meg arról, hogy az **UDP** opció van kiválasztva.
Kattintson az **OK** gombra.

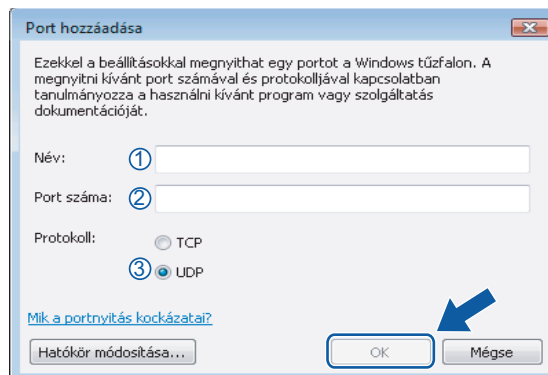

- 7 Kattintson a **Port hozzáadása...** gombra.
- 8 Hálózati faxoláshoz adja meg az **54926** portszámot az alábbi adatok begépelésével:
 - 1 A **Név** mezőben adjon meg: valamilyen leírást, pl. „Brother PC Fax”.
 - 2 A **Port száma** ablakba írja be: „**54926**”.
 - 3 Győződjön meg arról, hogy az **UDP** opció van kiválasztva.
Kattintson az **OK** gombra.
- 9 Ellenőrizze, hogy sikerült-e hozzáadni az új beállítást, majd kattintson az **OK** gombra.

- 10 Ha továbbra is problémái vannak a hálózati csatlakozással, például a hálózati szkennelés vagy nyomtatás során nehézségekbe ütköznek, akkor jelölje be a **Fájl- és nyomtatógoszta** négyzetet a **Kivételek** fülön, majd kattintson az **OK** gombra.

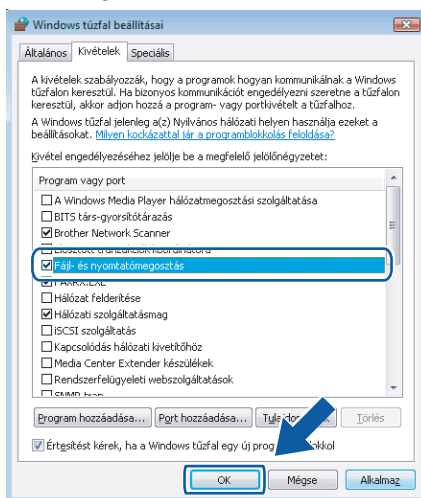

Windows® 7 felhasználók

- 1 Kattintson a  gombra, majd a **Vezérlőpult, Rendszer és biztonság**, végül a **Windows tűzfal** lehetőségre.
Ellenőrizze, hogy a **Windows tűzfal** a **Bekapcsolva** értékre legyen állítva.
- 2 Kattintson a **Speciális beállítások** lehetőségre. A **Fokozott biztonságú Windows tűzfal** ablak megjelenik.
- 3 Kattintson a **Bejövő szabályok** lehetőségre.

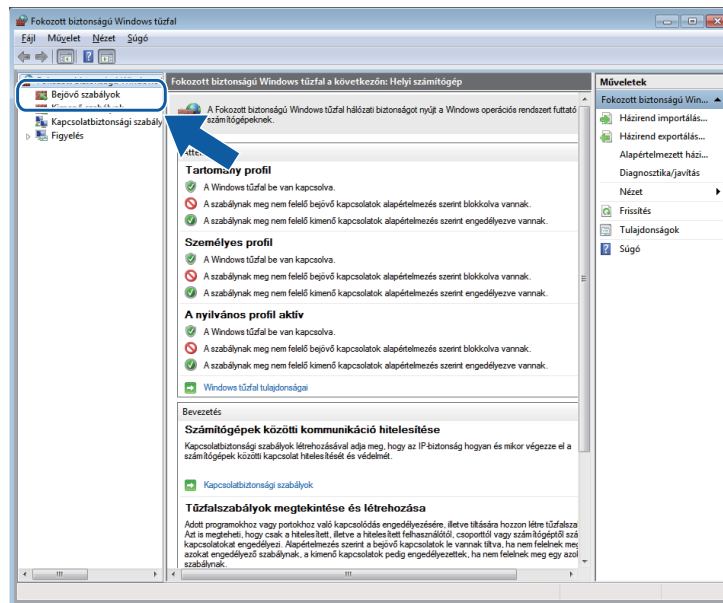

- 4 Kattintson az **Új szabály** elemre.

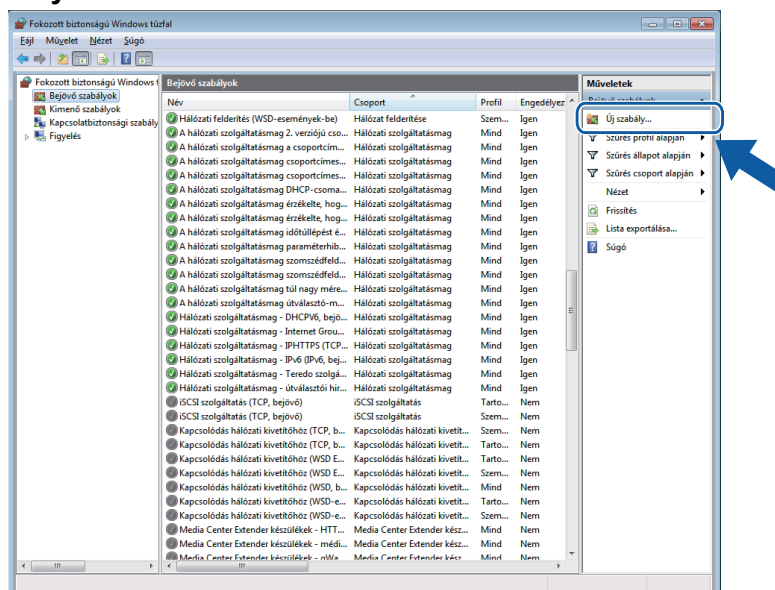

- 5 Válassza a **Port** lehetőséget, majd kattintson a **Tovább** gombra.
- 6 Port hozzáadásához adja meg az alábbi adatokat:
 - Hálózati szkenneléshez
Válassza az **UDP** lehetőséget, majd írja be az „**54925**” értéket az **Adott helyi portok** részben.
Kattintson a **Tovább** gombra.
 - Hálózati PC-Fax küldéshez
Válassza az **UDP** lehetőséget, majd írja be az „**54926**” értéket az **Adott helyi portok** részben.
Kattintson a **Tovább** gombra.

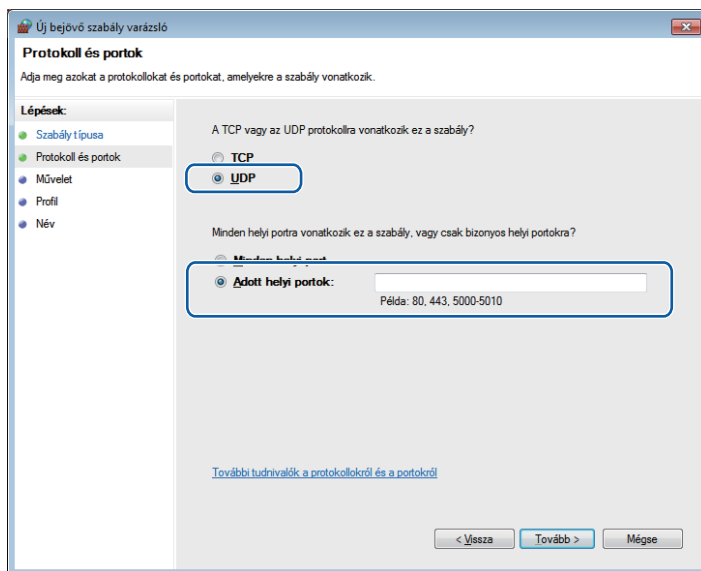

- 7 Válassza az **Engedélyezze a kapcsolatot** lehetőséget, majd kattintson a **Tovább** gombra.
- 8 Ellenőrizze a megfelelő elemeket, majd kattintson a **Tovább** gombra.

- 9 Adjon meg egy tetszőleges leírást a **Név:** részben (pl.: „Brother szkennер” vagy „Brother PC-Fax”), majd kattintson a **Befejezés** gombra.

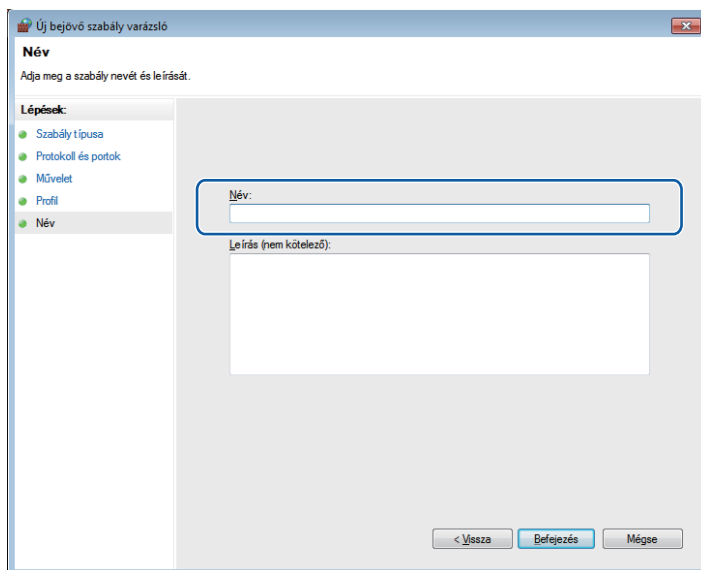

- 10 Győződjön meg az új beállítás sikeres hozzáadásáról és ellenőrizze az értékeit.

- 11 Kattintson a **Kimenő szabályok** lehetőségre.

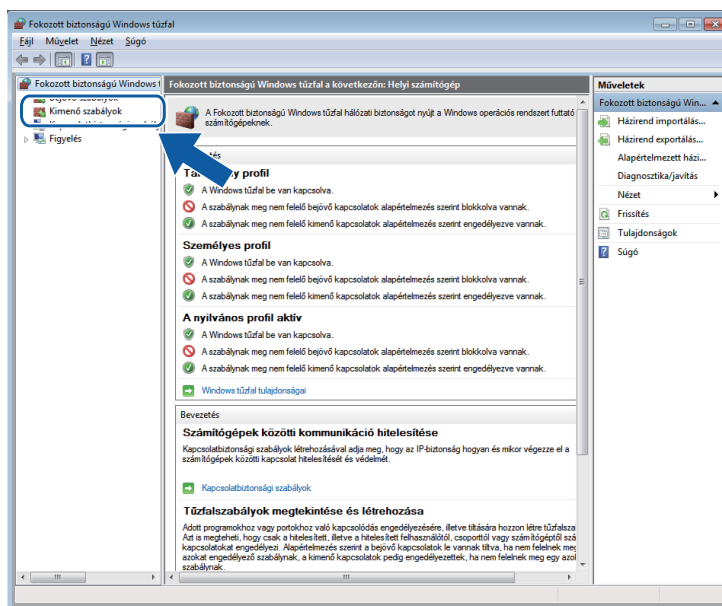

12 Kattintson az **Új szabály** elemre.

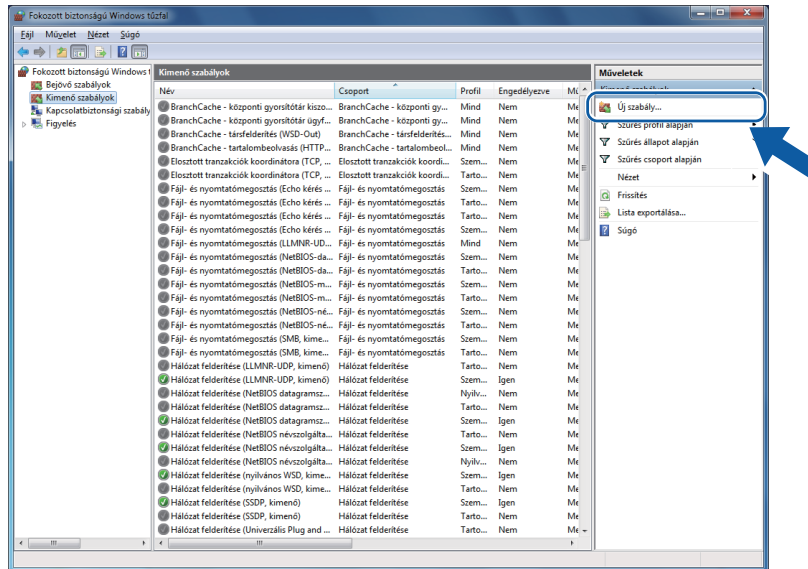

13 Válassza a **Port** lehetőséget, majd kattintson a **Tovább** gombra.

14 Port hozzáadásához adja meg az alábbi adatokat:

■ Hálózati szkenneléshez

Válassza az **UDP** lehetőséget, majd írja be az „**54925**” értéket az **Adott távoli portok** részben. Kattintson a **Tovább** gombra.

■ Hálózati PC-Fax küldéshez

Válassza az **UDP** lehetőséget, majd írja be az „**54926**” értéket az **Adott távoli portok** részben. Kattintson a **Tovább** gombra.

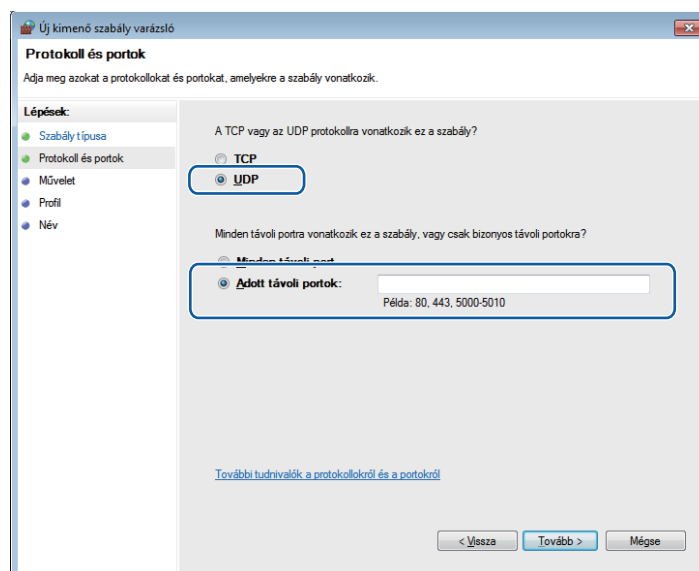

15 Válassza az **Engedélyezze a kapcsolatot** lehetőséget, majd kattintson a **Tovább** gombra.

Tűzfal beállításai (hálózatot használók esetén)

- 16 Ellenőrizze a megfelelő elemeket, majd kattintson a **Tovább** gombra.
- 17 Adjon meg egy tetszőleges leírást a **Név:** részben (pl.: „Brother szkennер” vagy „Brother PC-Fax”), majd kattintson a **Befejezés** gombra.

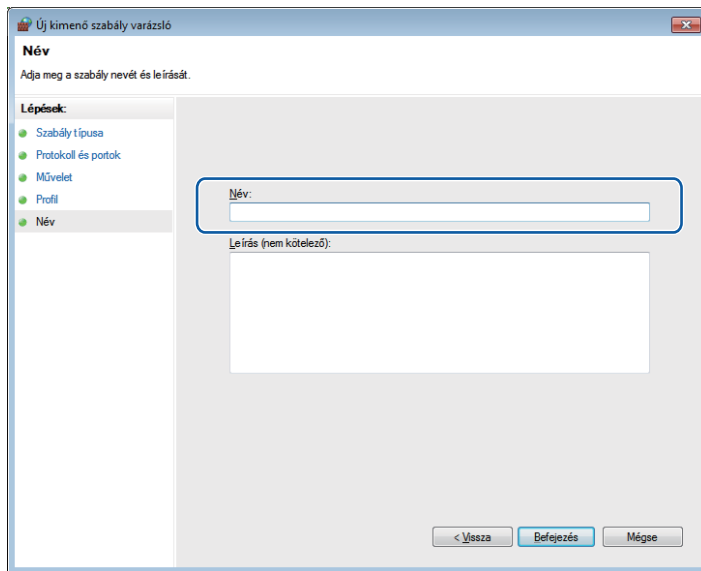

- 18 Győződjön meg az új beállítás sikeres hozzáadásáról és ellenőrizze az értékeit.



Apple Macintosh

Nyomtatás és faxolás	121
Szkennelés	142
ControlCenter2	161
Távbeállítás és a PhotoCapture Center™	183

A Macintosh számítógép beállítása

Megjegyzés

- A fejezetben bemutatott képernyőmentések Mac OS X 10.5.x rendszeren készültek. Az ezen résszel kapcsolatban az Ön Macintosh számítógépén megjelenő ablakok az adott alkalmazástól és az operációs rendszertől függenek.
- Mielőtt csatlakoztatná a készüléket a Macintoshhoz, előbb vásároljon egy 2 méternél nem hosszabb USB-kábelt.

FONTOS

NE csatlakoztassa a készüléket billentyűzetten vagy áramellátással nem rendelkező USB elosztón lévő USB-porthoz.

A megfelelő típusú papír kiválasztása

A minőségi nyomtatáshoz fontos a megfelelő papírtípus kiválasztása. Olvassa el a *Papír betöltése* és a *Dokumentumok betöltése* részeket a *Használati útmutatóban* mielőtt papírt vásárol, és a nyomtatási területet a nyomtató-illesztőprogramon elvégzett beállítások függvényében határozza meg.

Egyidejű nyomtatás, szkennelés és faxolás

A készülék nyomtathat a Macintosh számítógépről, miközben a memóriából faxot küld vagy fogad, vagy miközben beszkenyel egy dokumentumot a Macintosh számítógépbe. A fax küldése nem áll le a Macintosh számítógépről való nyomtatás során.

Mindazonáltal, amikor a készülék másol vagy faxot fogad papírra, megszakítja a Macintosh nyomtatási műveletét, majd folytatja a nyomtatást, amikor a másolás vagy fax fogadása véget ért.

Adatok törlése a memóriából

Ha az LCD-kijelzőn az *Adatmaradék* üzenet látható, akkor törölheti a nyomtató memóriájában tárolt adatokat a **Stop/Exit (Stop/Kilépés)** gomb megnyomásával a vezérlőpulton.

Status Monitor

A Status Monitor egy konfigurálható szoftver eszköz, amely beállított időközönként ellenőrzi a készülék állapotát, lehetővé téve a hibaüzenetek megtekintését, például, ha kifogyott a papír, beszorult a papír vagy a tintapatron cserére szorul. Mielőtt használná az eszközt, előbb ki kell választani a készüléket a **Model** (Típus) legördülő listában a ControlCenter2-ben.

Ellenőrizheti a készülék állapotát az **Ink Level** (Tinta szint) ikonra való kattintással, ami a ControlCenter2 program **DEVICE SETTINGS** (KÉSZÜLÉK BEÁLLÍTÁSOK) fülén található, és a **Brother Status Monitor** (Állapotjelző) segítségével választható ki, ami a **Macintosh HD/Library/Printers/Brother/Utilities** úton érhető el.

A Mac OS X 10.5.x és 10.6.x felhasználói a Status Monitor-t az alábbi módokon is elindíthatják:

(Mac OS X 10.5.x)

- 1 A **System Preferences** (Rendszerbeállítások) alatt válassza ki a **Print & Fax** (Nyomtatás és Fax) elemet, majd válassza ki a gépet.
- 2 Kattintson az **Open Print Queue...** (Nyomtatási várakozási sor megnyitása) opcióra, majd a **Utility** (Segédprogram) lehetőségre. A Status Monitor elindul.

(Mac OS X 10.6.x)

- 1 A **System Preferences** (Rendszerbeállítások) alatt válassza ki a **Print & Fax** (Nyomtatás és Fax) elemet, majd válassza ki a gépet.
- 2 Kattintson az **Open Print Queue...** (Nyomtatási várakozási sor megnyitása), majd a **Printer Setup** (Nyomtató beállítása) elemre. Válassza ki a **Utility** (Segédprogram) fület, majd kattintson az **Open Printer Utility** (Nyomtatási segédprogram megnyitása) lehetőségre. A Status Monitor elindul.

■ A készülék állapotának frissítése

Ha ellenőrizni szeretné a készülék állapotát, miközben a **Status Monitor** ablak meg van nyitva, kattintson a frissítés gombra (1).

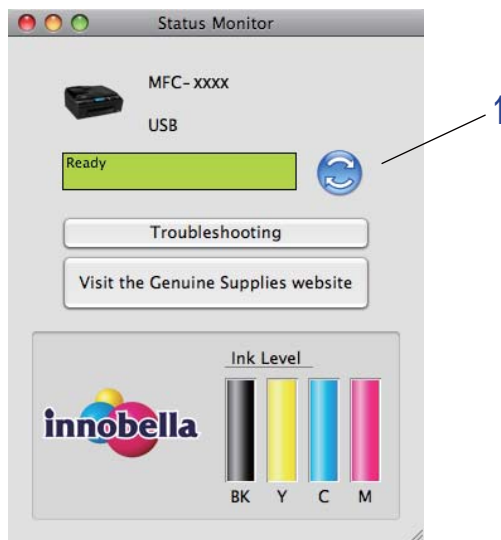

Beállíthatja, hogy milyen gyakran frissítse a szoftver a készülék állapotára vonatkozó adatokat. A menüsorban válassza ki a **Brother Status Monitor** (Állapotfigyelő), majd a **Preferences** (Beállítások) lehetőséget.

■ Az ablak megjelenítése vagy elrejtése

Miután elindította a **Status Monitor**-t, elrejtetheti, vagy megjelenítheti az ablakot. Az ablak elrejtéséhez a menüsoron válassza a **Brother Status Monitor** (Állapotfigyelő), majd a **Hide Status Monitor** (Állapotfigyelő elrejtése) lehetőséget. Az ablak megjelenítéséhez kattintson a **Status Monitor** ikonra, vagy kattintson az **Ink Level** (Tinta szint) gombra a **DEVICE SETTINGS** (KÉSZÜLÉK BEÁLLÍTÁSOK) fülön a ControlCenter2-ben.



■ Kilépés az ablakból

Kattintson a **Brother Status Monitor** (Állapotfigyelő) lehetőségre a menüsoron, majd válassza a **Quit Status Monitor** (Kilépés az Állapotfigyelőből) pontot a legördülő listán.

■ Web alapú kezelés (Csak hálózati csatlakozás esetében)

A Web alapú kezelés rendszert eléréséhez kattintson a **Status Monitor** képernyőn a készülék ikonjára. Egy normál webes böngésző használható a készülék kezeléséhez HTTP-t (Hyper Text Transfer Protocol) használva. A Web alapú kezelés rendszerére vonatkozó további információkért lásd a *Web alapú kezelés* részt a *Hálózati használati útmutatóban*.

A Brother nyomtató-illesztőprogram használata

Megjegyzés

A nyomtató-illesztőprogram nem támogatja a vízjelnyomtatást.

Az oldalbeállítási lehetőségek kiválasztása

- 1 Egy alkalmazásból, például az Apple TextEditből kattintson a **File** (Fájl) menüre, majd a **Page Setup** (Tájolás) sorra. Válassza a **Brother MFC-XXXX** nyomtatót (ahol XXXX a típus neve) a **Format for** (Formátum) legördülő listán. Módosíthatja a **Paper Size** (Papírméret), **Orientation** (Oldalbeállítás) és **Scale** (Méretezés) beállításait, majd kattintson az **OK** gombra.

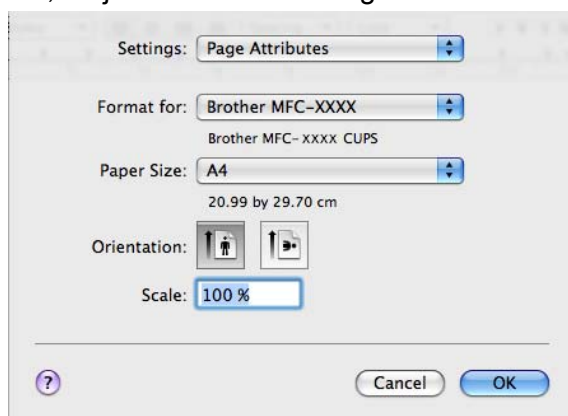

- 2 Egy alkalmazásból, például az Apple TextEditből, kattintson a **File** (Fájl) menüre, majd a **Print** (Nyomtatás) sorra a nyomtatás elkezdéséhez.
 - (Mac OS X 10.4.11)

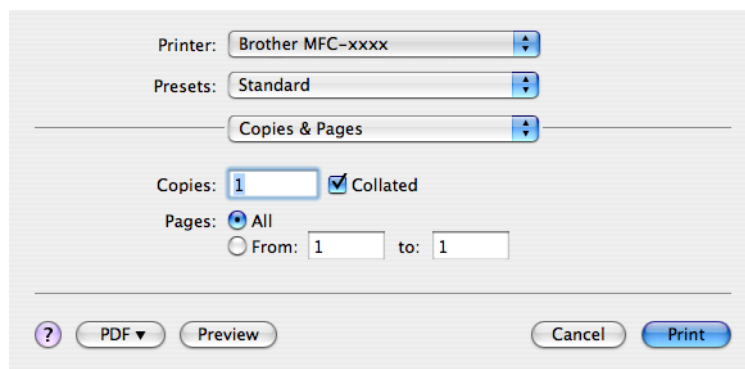

■ (Mac OS X 10.5.x - 10.6.x)

További oldalbeállítási lehetőségekhez kattintson a Printer (Nyomtató) legördülő lista melletti háromszögre.

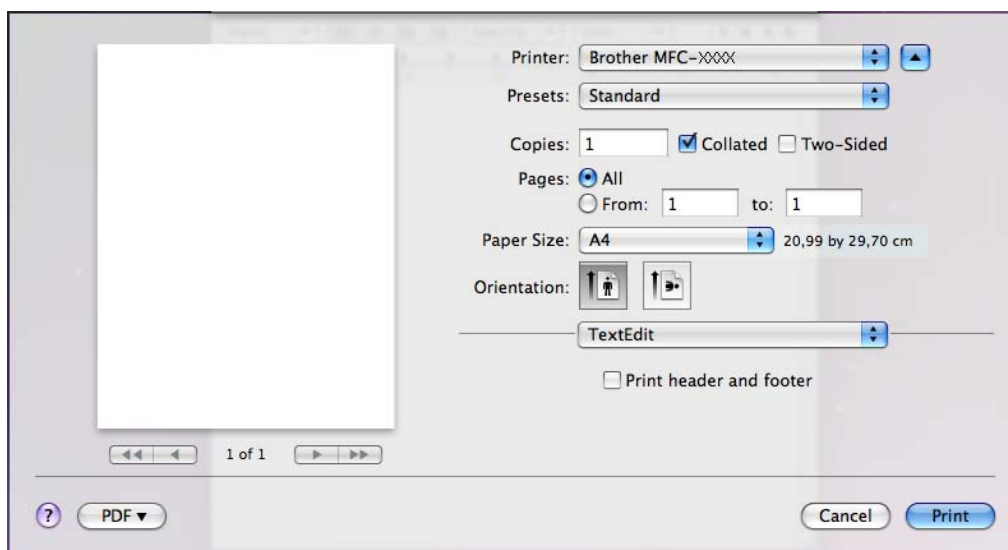
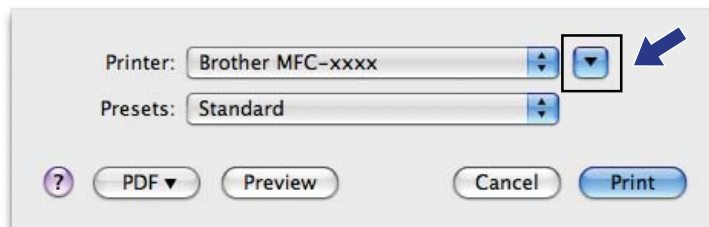

Szegély nélküli nyomtatáshoz

A **Paper Size** (Papírméret) legördülő listában válassza ki a nyomtatáshoz használni kívánt papír méretét (pl.: **A4 (Borderless)** (A4 (Szegély nélküli))).

 **Megjegyzés**

Ha fehér vízszintes vonalak jelennek meg, amikor A3-as papírra nyomtat, lehetséges, hogy a papír hossz-szálirányú. Válassza az **A3 (Long Grain)** (hossz-szálirány) opciót a vízszintes vonalak elkerülése érdekében. Tájékozódjon a papír jellemzőiről a papír csomagolásán vagy a papír gyártójánál.

Kétoldalas nyomtatás

■ Automatikus kétoldalas nyomtatás

Válassza ki a(z) **Layout** (Elrendezés) elemet.

Válassza ki a **Long-edge binding** (Hosszú-élű kötés) vagy **Short-edge binding** (Rövid-élű kötés) lehetőséget a **Two-Sided** (Kétoldalas) alatt.

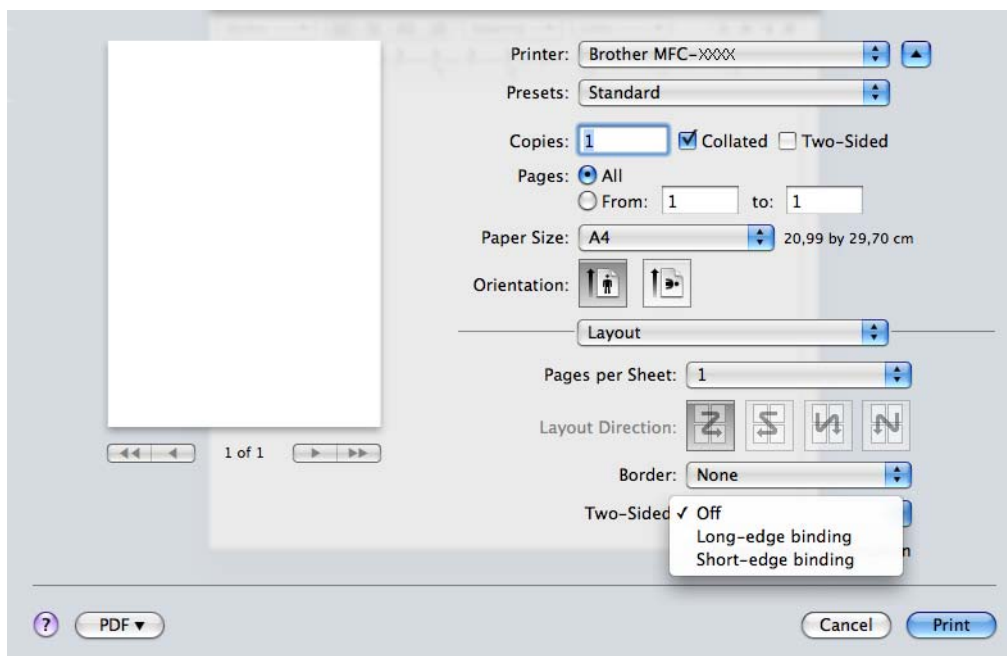

Megjegyzés

- A **Borderless** (Szegély nélküli) funkció kétoldalas nyomtatás esetén nem érhető el.
- (Mac OS X 10.4.11 - 10.5.x esetében)

Ha A3 vagy B4 méretű papírra nyomtat, a kétoldalas nyomatok 20 mm-rel lesznek kisebbek fent és lent, mint az eredeti.

A nyomtatóopciók beállítása

A speciális nyomtatási funkciók használatához válassza a **Print Settings** (Nyomtatóbeállítások) vagy **Color Settings** (Színbeállítások) opciót a Nyomtatás párbeszédpanelen.

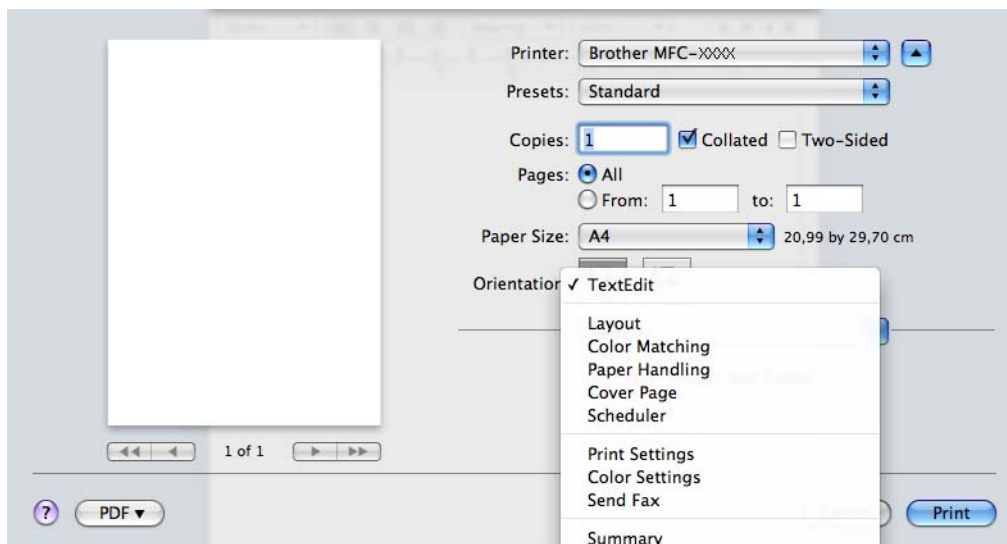

Print Settings (Nyomtatóbeállítások)

Megadhatja a **Media Type** (Papírtípus), **Slow Drying Paper** (Lassan száradó papír), **Print Quality** (Nyomtatási Minőség), **Color/Grayscale** (Szín/Szürkeskála) és **Paper Source** (Papírforrás) beállításait.

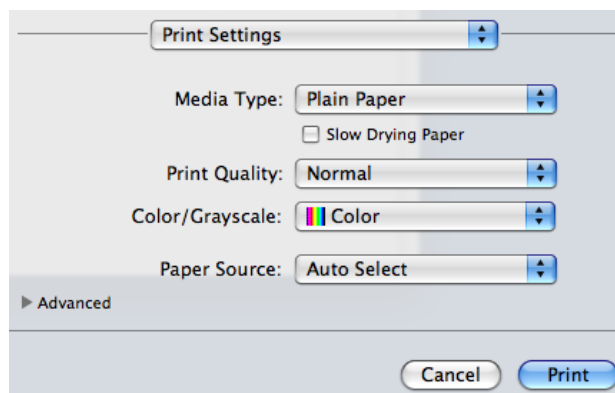

Megjegyzés

Jelölje be a **Slow Drying Paper** (Lassan száradó papír) opciót, ha sima papírra nyomtat, amelyen a tinta lassan szárad. Ez a beállítás kissé elmosódott szöveghez vezethet.

Médiatípus

A legjobb nyomtatási eredményhez a meghajtóban válassza ki a használt adathordozót. A készülék a kiválasztott adathordozó típusától függően másként nyomtat.

- **Plain Paper** (Sima papír)
- **Inkjet Paper** (Tintasugaras papír)
- **Brother BP71 Photo Paper** (Brother BP71 fotópapír)
- **Brother BP61 Photo Paper** (Brother BP61 fotópapír)
- **Other Photo Paper** (Egyéb fotópapír)
- **Transparencies** (Írásvetítő-fólia)

Nyomtatási minőség

A minőség kiválasztásával beállíthatja a dokumentum nyomtatási felbontását. A nyomtatás minősége és sebessége összefügg. Minél jobb a minőség, annál tovább tart a dokumentum nyomtatása. Az elérhető minőség beállítások a kiválasztott médiatípustól függően változnak. (Lásd a *Használati útmutató* „Felbontás” című fejezetét a *Műszaki adatok* részben.)

■ Fast (Gyors)

A leggyorsabb nyomtatási mód a legkevesebb festék felhasználásával. Ezt használja nagy mennyiségű dokumentum vagy ellenőrizendő dokumentum nyomtatására.

■ Normal (Normál)

Jó nyomtatási minőség szokásos nyomtatási sebesség mellett.

■ High (Magas)

Jobb nyomtatási minőség, mint **Normal** (Normál) üzemmódban, és gyorsabb, mint **Photo** (Fotó) esetén.

■ Photo (Fotó)

Ezt használja fényképek nyomtatására. Mivel a nyomtatandó adatok mennyisége sokkal több, mint szokásos dokumentum esetén, ezért a feldolgozási idő, az adatátviteli idő és a nyomtatási idő hosszabb lesz.

■ Best (Legjobb)

Ezt használja pontos képek, például fényképek nyomtatására. Ez a legnagyobb felbontás és a legkisebb sebesség.

Media Type (Papírtípus)	Color/Grayscale (Szín/Szürkeskála)	Nyomtatási minőség kiválasztása
Plain Paper (Sima papír) ¹	Color/Grayscale (Szín/Szürkeskála)	Fast (Gyors), Normal (Normál), High (Magas), Best (Legjobb)
Inkjet Paper (Tintasugaras papír)	Color/Grayscale (Szín/Szürkeskála)	Normal (Normál), Photo (Fotó)
Brother BP71 Photo Paper (Brother BP71 fotópapír), Brother BP61 Photo Paper (Brother BP61 fotópapír) vagy Other Photo Paper (Egyéb fotópapír)	Color/Grayscale (Szín/Szürkeskála)	Fast (Gyors), Photo (Fotó), Best (Legjobb)
Transparencies (Írásvetítő-fólia)	Color/Grayscale (Szín/Szürkeskála)	Normal (Normál)

¹ Ha az **A3 (Borderless)** (szegély nélküli) **PaperSize** (Papírméret) beállítást választja, csak a **Best** (Legjobb) opciót választhatja.

Megjegyzés

Az alapértelmezett beállítások félkövér formátumban jelennek meg.

Színes/Szürkeárnyalat

E funkció segítségével egy színes dokumentum kinyomtatható fekete-fehérben a szürkeskála használatával.

Paper Source (Papírforrás) (Az MFC-J6510DW esetében nem érhető el)

Megadhatja az **Auto Select** (Automatikus Válogatás), **Tray1** (Tálca 1) vagy **Tray2** (Tálca 2) lehetőséget a **Paper Source** (Papírforrás) alatt. Ha egy papírlapot tesz a kézi adagolónyílásba, akkor a nyomtató automatikusan innen veszi a papírt. Ügyeljen arra, hogy ne tegyen papírt a nyílásba, ha a **Tray1** (Tálca 1) vagy a **Tray2** (Tálca 2)-ből nyomtat.

Haladó beállítások

Kattintson az **Advanced** (Haladó) elemre a(z) **Layout** (Elrendezés), **Change Data Transfer Mode** (Adatátviteli mód módosítása), **Advanced Duplex Settings** (Speciális kétoldalas beállítások) és **Other Print Options** (Egyéb nyomtatóopciók) beállításainak megadásához.

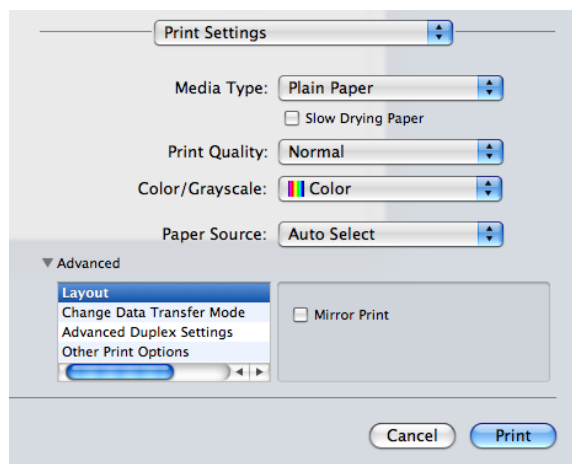

Mirror Print (Tükör nyomtatás)

Jelölje be a **Mirror Print** (Tükör nyomtatás) lehetőséget, ha balról jobbra kívánja átfordítani a nyomtatási képet.

Megjegyzés

A **Mirror Print** (Tükör nyomtatás) nem használható, ha a **Transparencies** (Írásvetítő-fólia) van megadva a **Media Type** (Papírtípus) számára.

Reverse Print (Fordított Nyomtatás)

Jelölje be a **Reverse Print** (Fordított Nyomtatás) lehetőséget, ha felülről lefelé kívánja átfordítani a nyomtatási képet.

Megjegyzés

(Mac OS X 10.5.x felhasználóknak)

A **Reverse Print** (Fordított Nyomtatás) **Reverse page orientation** (Fordított oldalirány) beállításként jelenik meg a **Layout** (Elrendezés) legördülő menüben.

(Mac OS X 10.6.x felhasználóknak)

A **Mirror Print** (Tükör nyomtatás) és a **Reverse Print** (Fordított Nyomtatás) **Flip horizontally** (Vízszintes tükrözés) és **Reverse page orientation** (Fordított oldalirány) beállításként jelennek meg a **Layout** (Elrendezés) legördülő menüben.

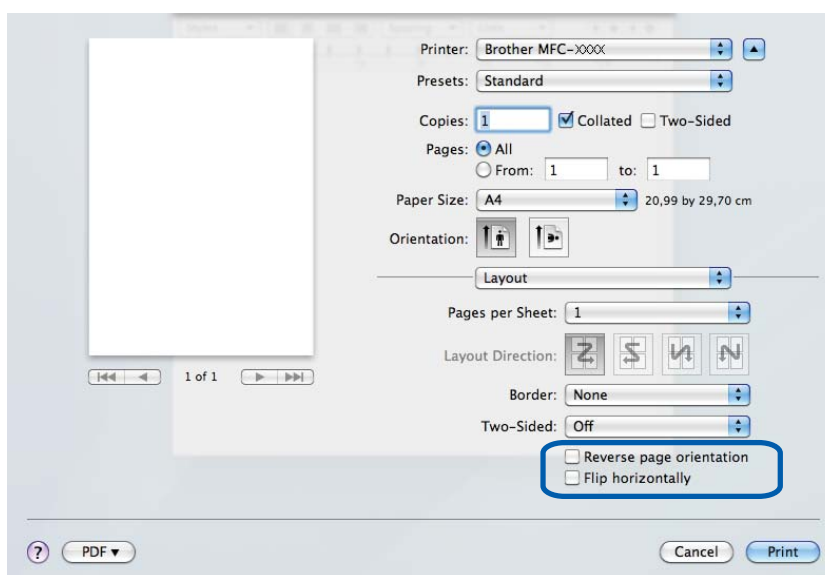

Change Data Transfer Mode (Adatátviteli mód módosítása)

A **Change Data Transfer Mode** (Adatátviteli mód megváltoztatása) funkció segítségével kiválaszthatja a nyomtatási adatok átvitelének módját, és ezáltal javíthatja a nyomtatás minőségét vagy sebességét.

■ Recommended Setting (Ajánlott beállítás)

Válassza a **Recommended Setting** (Ajánlott beállítás) az általános használathoz.

■ Improved Print Quality (Javított nyomtatási minőség)

Válassza az **Improved Print Quality** (Javított nyomtatási minőség) opciót a jobb nyomtatási minőség érdekében. A nyomtatási sebesség némileg csökkenhet, a nyomtatott adatoktól függően.

■ Improved Print Speed (Javított nyomtatási sebesség)

Válassza az **Improved Print Speed** (Javított nyomtatási sebesség) opciót a gyorsabb nyomtatási sebesség érdekében.

Speciális kétoldalas beállítások

Egyes nyomtatási médiumoknál hosszabb száradási időre van szükség a kétoldalas funkció használata esetén. Módosítsa az **Advanced Duplex Settings** (Speciális kétoldalas beállítások) értékét, ha elmosódott kétoldalas nyomtatással, vagy papírelakadással kapcsolatos problémák állnak elő.

■ Normal (Normál)

Válassza a **Normal** (Normál) lehetőséget normál sebességgel, normál mennyiségű tintával való nyomtatáshoz.

■ Duplex 1 (Slower print speed) (1. Kétoldalas (Alacsonyabb nyomtatási sebesség))

Válassza a **Duplex 1** (1. Kétoldalas) lehetőséget alacsonyabb sebességgel, normál mennyiségű tintával való nyomtatáshoz.

■ Duplex 2 (Slower print speed & less ink) (2. Kétoldalas (Alacsonyabb nyomtatási sebesség és kevesebb tinta használata))

Válassza a **Duplex 2** (2. Kétoldalas) lehetőséget a **Duplex 1** (1. Kétoldalas) beállítással azonos sebességgel, de kevesebb tintával való nyomtatáshoz.



Megjegyzés

A **Duplex 1 (Slower print speed)** (1. Kétoldalas (Alacsonyabb nyomtatási sebesség)) lehetőség Ledger vagy A3 méretű papír esetében nem érhető el.

Egyéb nyomtatóopciók

Megadhatja a **Paper Thickness** (Papírvastagság) és **Bi-Directional Printing** (Kétirányú nyomtatás) beállításait.

■ Paper Thickness (Papírvastagság)

A **Paper Thickness** (Papírvastagság) lehet **Regular** (Általános), **Thick** (Vastag) vagy **Envelope** (Boríték).

■ Bi-Directional Printing (Kétirányú nyomtatás)

A **Bi-Directional Printing** (Kétirányú nyomtatás) bejelölése esetén a nyomtatófej mindkét irányban nyomtat, ezáltal gyorsabb a nyomtatás. Ha nincs bejelölve, a nyomtatófej csak egy irányba nyomtat, ami jobb minőségű nyomtatást eredményez, lassabb sebességgel.

Color Settings (Színbeállítások)

A szín beállítása úgy történik, hogy az minél inkább megfeleljen a Macintosh számítógép monitorján látható színeknek.

- **Natural** (Természetes): Fényképekhez használható. A szín beállítása úgy történik, hogy a nyomtatott színek természetesebbek legyenek.
- **Vivid** (Eleven): Üzleti grafikákhoz, például táblázatokhoz, grafikonokhoz és szöveghez használható. A szín beállítása úgy történik, hogy a nyomtatott színek élénkebbek legyenek.
- **None** (Nincs)



- **ColorSync** (ColorSync) (Mac OS X 10.5.x – 10.6.x): Ez az opció akkor jelenik meg és kerül automatikusan alkalmazásra, ha a **ColorSync** (ColorSync) lehetőséget választja a **Color Matching** (Színillesztés) alatt.

Speciális színbeállítások

Kattintson a **Speciális színbeállítások** lehetőségre a **Color Enhancement** (Színfokozás) és a **Halftone Pattern** (Féltónus minta) beállításához.

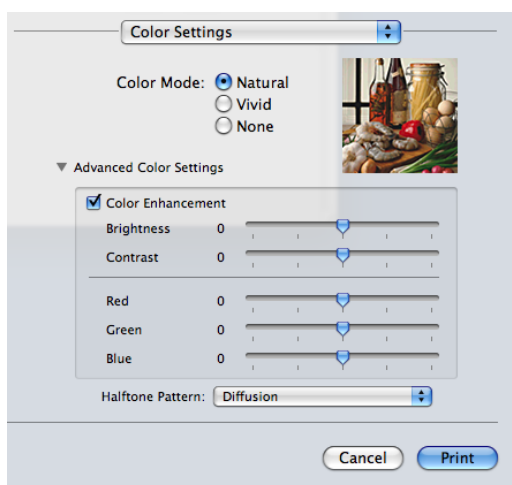

Color Enhancement (Színfokozás)

■ **Brightness** (Fényerő)

Az egész kép fényerejét állítja. Ha a képet világosabbá vagy sötétebbé akarja tenni, mozgassa a csúszkát jobbra vagy balra.

■ **Contrast** (Kontraszt)

Beállítja egy kép kontrasztját. Ezáltal a sötétebb területek sötétebbek, a világosak pedig világosabbak lesznek. Növelje a kontrasztot, ha egy képet élesebbé kíván tenni. Csökkentse a kontrasztot, ha tompább képi hatást kíván elérni.

■ **Red** (Piros)

Növeli a képen a **Red** (Piros) szín intenzitását, ezáltal a kép pirosabb lesz.

■ **Green** (Zöld)

Növeli a képen a **Green** (Zöld) szín intenzitását, ezáltal a kép zöldebb lesz.

■ **Blue** (Kék)

Növeli a képen a **Blue** (Kék) szín intenzitását, ezáltal a kép kékebb lesz.

Halftone Pattern (Féltónus minta)

A készülék két módszert használhat (**Diffusion** (Szétosztás) vagy **Dither** (Összemosás)) a pontok rendezéséhez a féltónusok megjelenítése során. Előre meghatározott minták közül választhatja ki a dokumentumnak megfelelő beállítást.

■ **Diffusion** (Szétosztás)

A pontok elrendezése a féltónusok létrehozásához véletlenszerűen történik. Finom árnyalatokkal és részletekkel rendelkező fényképek nyomtatásához használható.

■ **Dither** (Összemosás)

A pontok előre meghatározott mintába rendeződnek a féltónusok létrehozásához. Olyan képekhez használható, amelyek határozott színhatárokkal rendelkeznek, vagy például üzleti grafikonok nyomtatásához.

Fax küldése

Közvetlenül Macintosh alkalmazásból küldhet faxot.

- 1 Hozzon létre egy dokumentumot egy Macintosh alkalmazásban.
- 2 Egy alkalmazásból, például az Apple TextEditből, kattintson a **File** (Fájl), majd a **Print** (Nyomtatás) elemre.
 - (Mac OS X 10.4.11)

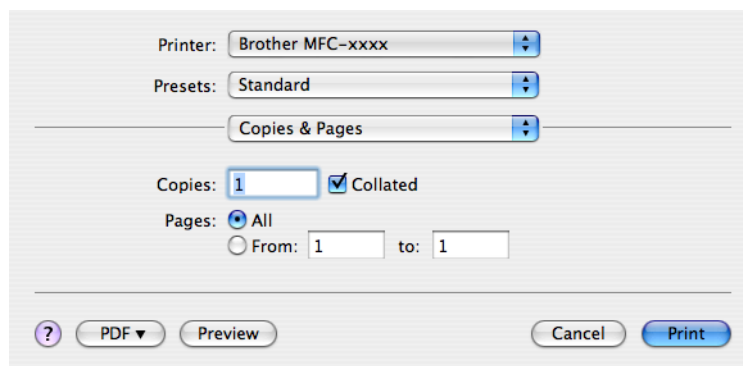

- (Mac OS X 10.5.x - 10.6.x)

Kattintson a **Printer** (Nyomtató) legördülő lista melletti háromszögre.

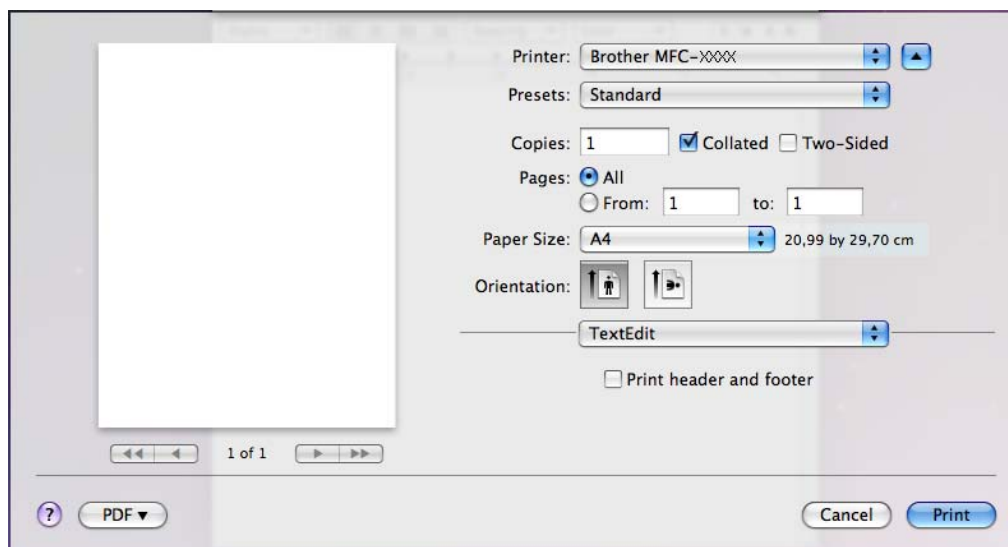
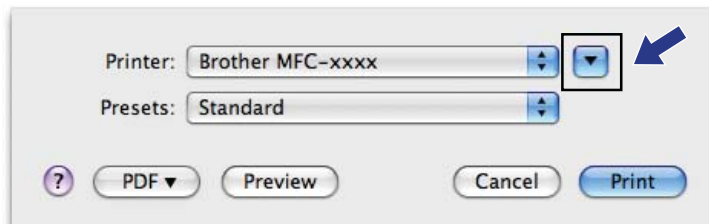

- 3 Válassza a **Send Fax** (Fax küldése) opciót a legördülő listában.

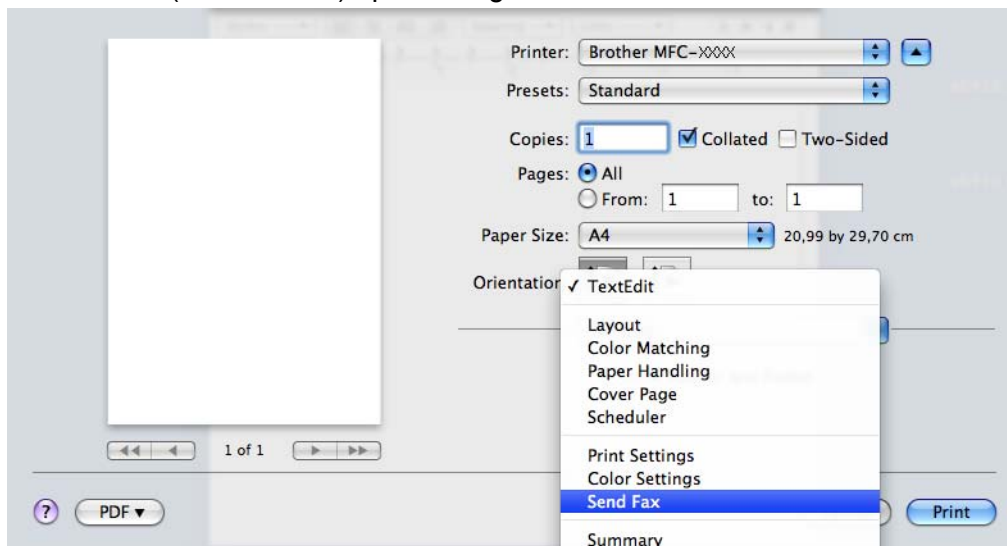

- 4 Válassza a **Facsimile** (Fax) opciót az **Output** (Kimenet) legördülő listában.

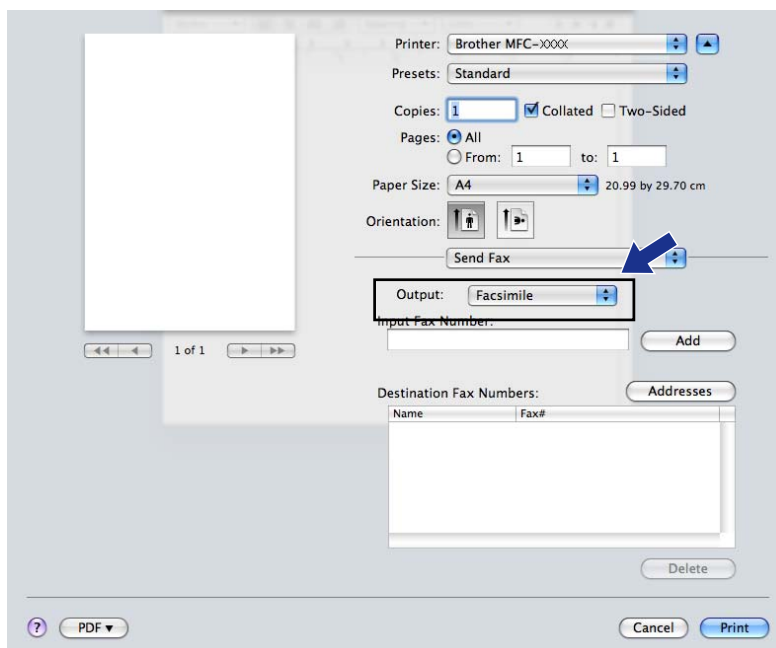

- 5 Írja be a faxszámot az **Input Fax Number** (Fax szám megadása) ablakba, majd kattintson a **Print** (Nyomtatás) elemre a fax küldéséhez.

Megjegyzés

Ha egy faxot több mint egy számra akar elküldeni, kattintson az **Add** (Hozzáadás) elemre az első faxszám beírását követően. A címzettek fax számai a **Destination Fax Numbers** (Címzettek fax számai) mezőben láthatók.

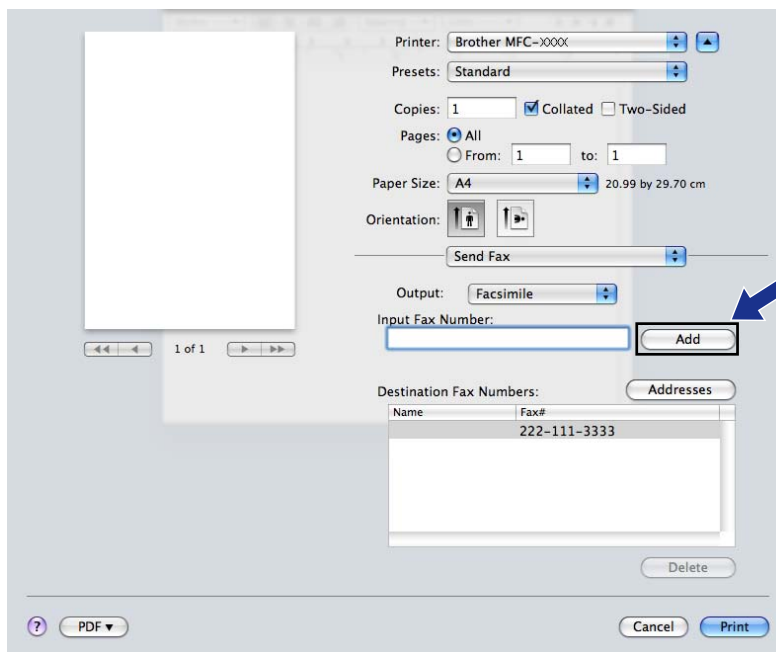

vCard áthúzása a Mac OS X Address Book alkalmazásból (Mac OS X 10.4.11)

Egy faxeszám megadásához használhat vCard-ot (elektronikus névjegykártyát) a Mac OS X **Address Book** (Címjegyzék) alkalmazásból.

- 1 Kattintson az **Address Book** (Címjegyzék) lehetőségre.
- 2 Húzzon át egy vCard-ot a Mac OS X **Address Book** (Címjegyzék) alkalmazásból a **Destination Fax Numbers** (Címzettek fax számai) mezőbe.

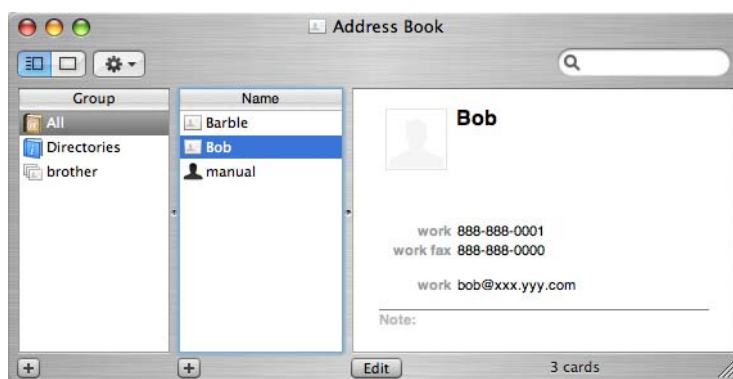
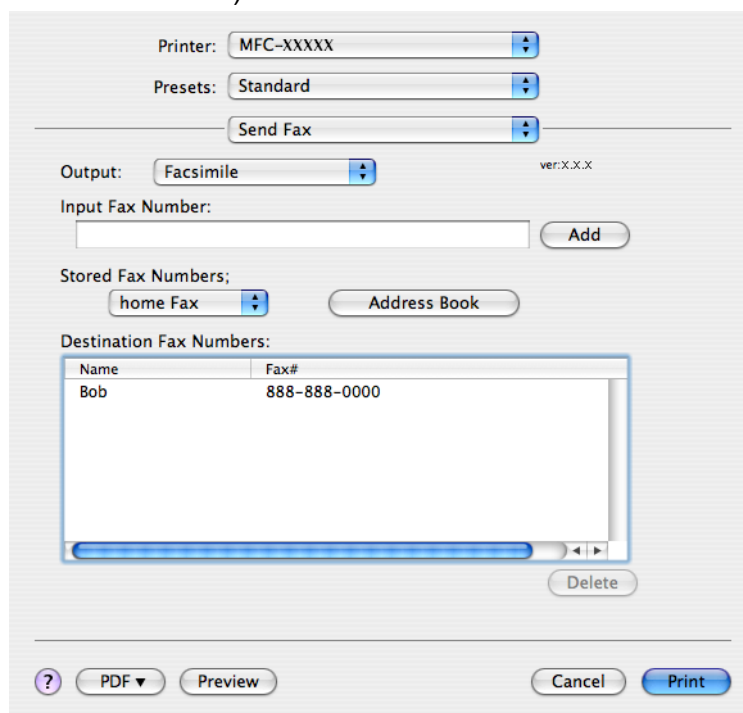

Megjegyzés

Ha munkahelyi és otthoni számokat egyaránt tárol a Mac OS X Címjegyzékben, akkor válasszon a **work fax** (munkahelyi fax) vagy a **home fax** (otthoni fax) lehetőségek közül a **Stored Fax Numbers** (Tárolt fax számok) legördülő listában, majd húzzon át egy vCard-ot.

- 3 Amikor befejezte a fax címzését, kattintson a **Print** (Nyomtatás) gombra a fax elküldéséhez.

Printer: MFC-XXXX

Presets: Standard

Send Fax

Output: Facsimile ver:X.X.X

Input Fax Number: Add

Stored Fax Numbers; home Fax Address Book

Destination Fax Numbers:

Name	Fax#
Bob	888-888-0000

Delete

? PDF Preview Cancel Print



Megjegyzés

A használt vCard-nak tartalmaznia kell egy **work fax** (munkahelyi fax) vagy **home fax** (otthoni fax) számot.

A Mac OS X 10.5.x - 10.6.x Címek panel használata

Fax címzéséhez használhatja az **Addresses** (Címek) gombot.

- 1 Kattintson az **Addresses** (Címek) lehetőségre.

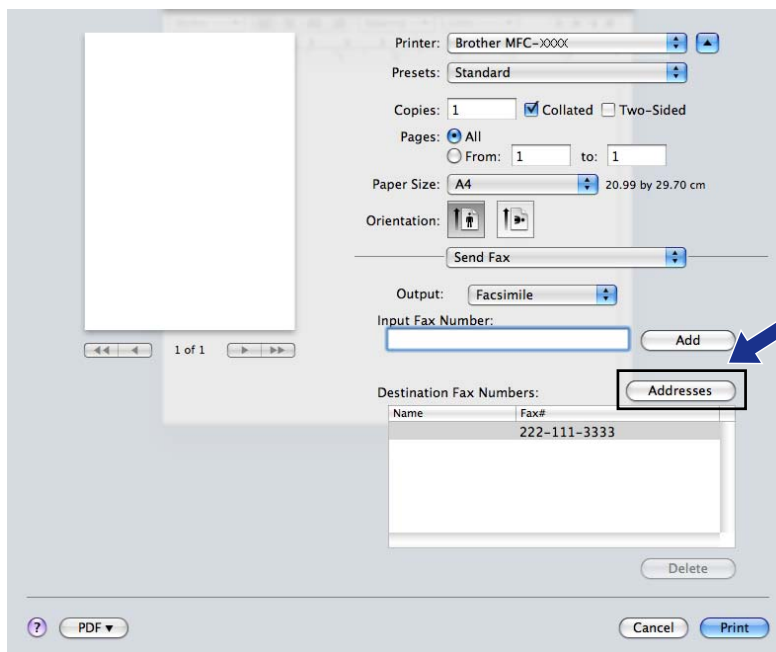

- 2 Válasszon faxszámot az **Addresses** (Címek) panelből, majd kattintson a **To** (Címzett) elemre.

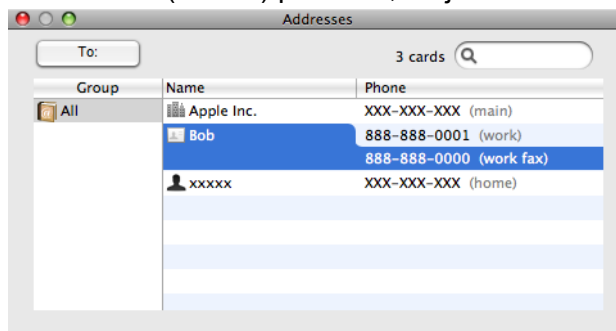

- 3 Amikor befejezte a fax címzését, kattintson a **Print** (Nyomtatás) gombra a fax elküldéséhez.

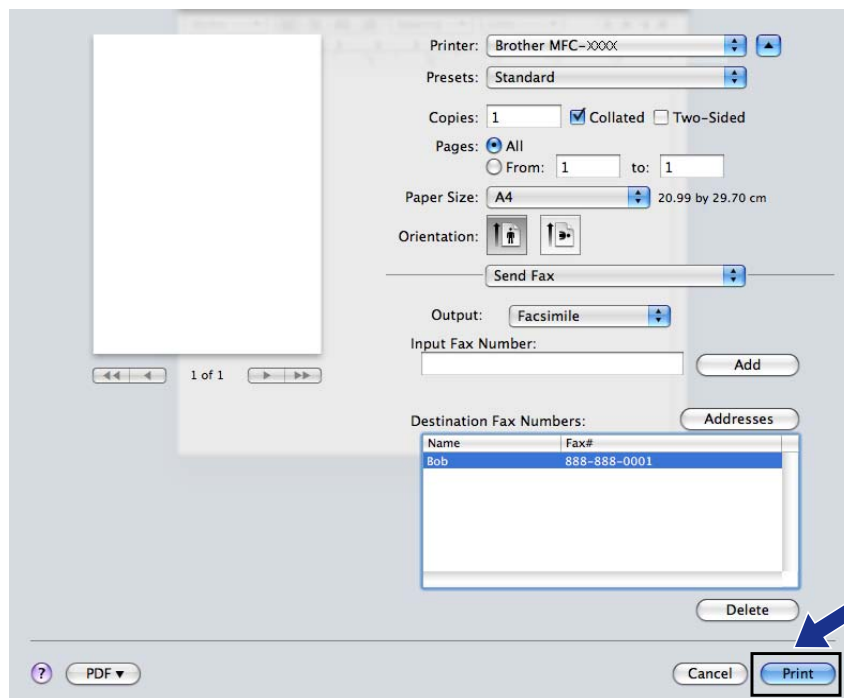

Dokumentum szkennelése a TWAIN meghajtóval

A Brother készülék szoftvere tartalmaz egy TWAIN szkennelőszoftvert Macintoshhoz. Ezt a Macintosh TWAIN szkennelőszoftvert bármilyen alkalmazással használhatja, amely támogatja a TWAIN szabványt.

Dokumentum szkennelésekor használhatja az ADF-et (automatikus dokumentumadagolót) vagy a szkennelőszoftvert. A dokumentumok behelyezésével kapcsolatban további információkért lásd a *Használati útmutató* „Az ADF használata” és „A szkennelőszoftvert használata” című részét.

Megjegyzés

Ha egy hálózati készülékről szeretne szkennelni, válassza ki a hálózati készüléket az eszközkiválasztó alkalmazás segítségével, amely a **Macintosh HD/Library/Printers/Brother/Utilities/DeviceSelector** útvonalon keresztül vagy a ControlCenter2 program **Model** (Típus) legördülő listájából érhető el.

Hozzáférés a TWAIN illesztőprogramhoz

Indítsa el a TWAIN-kompatibilis Macintosh alkalmazást. Amikor először használja a Brother TWAIN illesztőprogramot, állítsa azt be alapértelmezett meghajtóként, kiválasztva a **Select Source** (Forrás kiválasztása) opciót (vagy más, az alapértelmezett meghajtó kiválasztására szolgáló menüpontot). Minden dokumentum esetén, amit ezután szkennel, válassza az **Acquire Image Data** (Képadatok betöltése) vagy a **Acquire** (Betöltés) opciót. Megjelenik a szkennelőszoftvert beállítása párbeszédablak.

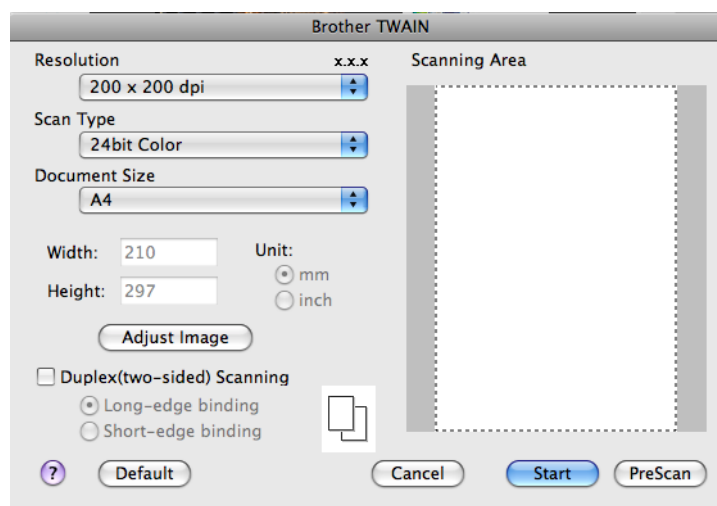

Megjegyzés

Az alapértelmezett meghajtó kiválasztása dokumentumok szkenneléséhez a használt alkalmazástól függően változhat.

Kép szkennelése Macintosh számítógépbe

Beszkennehet egész oldalt, vagy annak egy részét, a dokumentum előzetes szkennelésével.

Egész oldal szkennelése

- 1 Helyezze be a dokumentumot.
- 2 Szükség esetén végezze el az alábbi beállításokat a szkennер beállító párbeszédpanelén:
 - **Resolution** (Felbontás)
 - **Scan Type** (Szkennelés típus)
 - **Scanning Area** (Szkennelési terület)
 - **Document Size** (Dokumentum méret)
 - **Adjust Image** (Kép módosítása)
 - **Brightness** (Fényerő)
 - **Contrast** (Kontraszt)
- 3 Kattintson a **Start** gombra.
Amikor befejeződött a szkennelés, a kép megjelenik a grafikai alkalmazásban.

Kép előzetes szkennelése

A **PreScan** (Előkép) gomb segítségével megtekintheti az előzetes képet, és levághatja a kép szükségtelen részeit. Amikor elégedett az előképpel, kattintson a **Start** gombra a szkennер beállító párbeszédpanelén a kép szkenneléséhez.

- 1 Helyezze be a dokumentumot.
- 2 Kattintson a **PreScan** (Előkép)-re.
Megtörténik az egész kép beszkenneleése a Macintoshba, és az megjelenik a **Scanning Area** (Szkennelési terület) mezőben.
- 3 Húzza a kurzort a szkennelni kívánt rész felett (1).

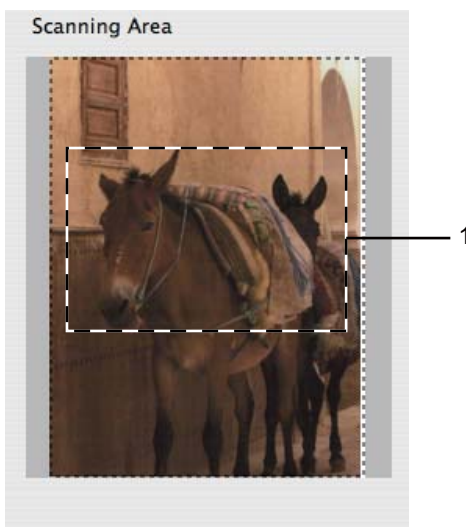

- 4 Helyezze be újra a dokumentumot.



Megjegyzés

Ugorja át ezt a lépést, ha a dokumentumot a szkennер üvegére helyezte a(z) 1 lépésben.

- 5 Szükség esetén végezze el A szkennер beállítása párbeszédablakban a **Resolution** (Felbontás), **Scan Type** (Szkennelés típus), **Brightness** (Fényerő) és **Contrast** (Kontraszt) beállításait.
- 6 Kattintson a **Start** gombra.
Ez alkalommal csak a dokumentum kiválasztott része jelenik meg az alkalmazás ablakában.
- 7 Módosíthatja a képet képszerkesztő szoftverrel.



Megjegyzés

Az előzetes szkennelés **Duplex (two-sided) Scanning** (Duplex (kétoldalas) Szkennelés) választása esetén nem érhető el. (Az MFC-J6910DW esetében)

Egy duplex (kétoldalas) dokumentum szkennelése (Az MFC-J6910DW esetében)

- 1 Helyezze be a dokumentumot.
- 2 Jelölje be a **Duplex (two-sided) Scanning** (Duplex (kétoldalas) Szkennelés) lehetőséget és válassza a **Long-edge binding** (Hosszú-élű kötés) vagy a **Short-edge binding** (Rövid-élű kötés) opciót.

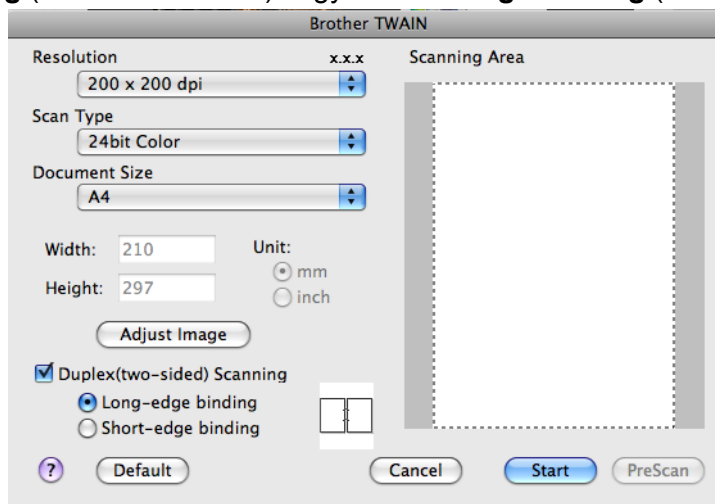

- 3 Szükség esetén végezze el az alábbi beállításokat a szkennер beállító párbeszédpanelén:

- **Resolution** (Felbontás)
- **Scan Type** (Szkennelés típus)
- **Document Size** (Dokumentum méret)
- **Adjust Image** (Kép módosítása)
 - **Brightness** (Fényerő)
 - **Contrast** (Kontraszt)

- 4 Kattintson a **Start** gombra.

Megjegyzés

- A szkennelési terület nem módosítható.
- A duplex (kétoldalas) szkennelés csak az ADF-ből érhető el.
- A duplex (kétoldalas) szkennelés nem érhető el B4, A3 és Ledger papírméret esetében.

Beállítások a szkennerek ablakban

Resolution (Felbontás)

Kiválaszthatja a szkennelés felbontását a **Resolution** (Felbontás) legördülő listán. A nagyobb felbontás több memóriát és időt igényel, de jobb minőségű képet ad. Az alábbi táblázat a kiválasztható felbontásokat és felhasználható színeket mutatja.

Resolution (Felbontás)	Black & White (Fekete-fehér)/ Gray (Error Diffusion) (Szürke (Hibás szétosztás))	256 Color (256 Szín)	True Gray (Valódi szürke)/ 24bit Color (24bit Szín)
100 x 100 dpi	Igen	Igen	Igen
150 x 150 dpi	Igen	Igen	Igen
200 x 200 dpi	Igen	Igen	Igen
300 x 300 dpi	Igen	Igen	Igen
400 x 400 dpi	Igen	Igen	Igen
600 x 600 dpi	Igen	Igen	Igen
1200 x 1200 dpi	Igen	Nem	Igen
2400 x 2400 dpi	Igen	Nem	Igen
4800 x 4800 dpi	Igen	Nem	Igen
9600 x 9600 dpi	Igen	Nem	Igen
19200 x 19200 dpi	Igen	Nem	Igen

Scan Type (Szkennelés típus)

■ Black & White (Fekete-fehér)

Szöveghez vagy vonalrajzokhoz használható.

■ Gray (Error Diffusion) (Szürke (Hibás szétosztás))

Fényképekhez vagy grafikához használható. (A Hibás szétosztás (hibaelosztás) egy módszer szimulált szürkeárnyalatos képek létrehozására valódi szürke pontok használata nélkül. A fekete pontok speciális mintába rendeződnek, ami szürke hatást kelt.)

■ True Gray (Valódi szürke)

Fényképekhez vagy grafikához használható. Ez a mód pontosabb, mivel 256 szürke árnyalatot használ.

■ 256 Color (256 Szín)

256 színt használ a kép szkennelése során.

■ 24bit Color (24bit Szín)

Akár 16,8 millió színt is használhat a kép szkennelése során.

Bár a **24 Bit Color** (24 bit szín) használata eredményezi a legpontosabb színmegjelenítést, a kép fájlmérete körülbelül háromszor nagyobb lesz, mint a **256 Color** (256 Szín) opcióval létrehozott fájloké. Ez igényli a legtöbb memóriát és leghosszabb átviteli időt.

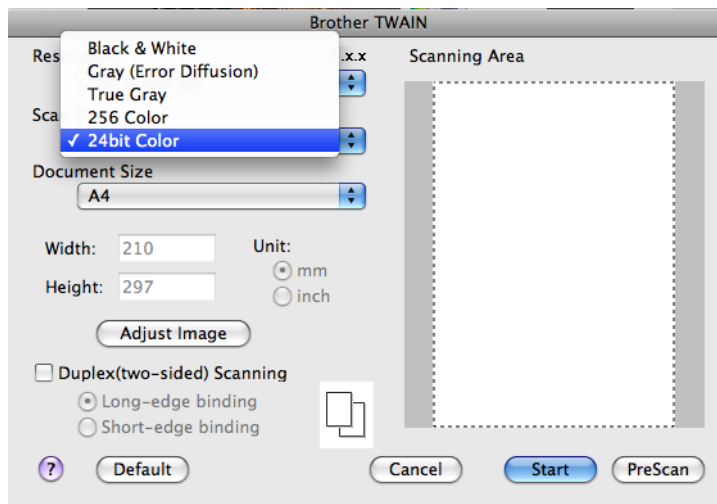

Document Size (Dokumentum méret)

Válasszon az alábbi méretek közül:

- Auto

A **Document Size** (Dokumentum méret) alapértelmezett beállítása Auto, ez is jelenik meg (az ADF-nél, A4 vagy A3 méretű papír esetében). Egy normál méretű dokumentumot a **Document Size** (Dokumentum méret) bármilyen további beállítása nélkül is beszkennelhet. Ha az **Auto Crop** (Auto. kivágás) funkciót akarja használni, akkor a **Document Size** (Dokumentum méret) értékeként ne az **Auto** értéket állítsa be.

- A3 297 x 420 mm
- Ledger 11 x 17 in
- JIS B4 257 x 364 mm
- A4 210 x 297 mm
- JIS B5 182 x 257 mm
- Letter (Levél) 8.5 x 11 in
- Legal (Hivatalos) 8.5 x 14 in
- A5 148 x 210 mm
- Executive (Adminisztratív) 7.25 x 10.5 in
- Business Card (Névjegy)

Névjegykártya szkenneléséhez válassza a **Business Card** (Névjegy) méretet, majd helyezze a névjegykártyát nyomtatott résszel lefelé a szkennер üvegének bal felső sarkába.

- Photo (Fotó) 4 x 6 in
- Index Card (Index kártya) 5 x 8 in
- Photo L (Fotó L) 89 x 127 mm
- Photo 2L (Fotó 2L) 127 x 178 mm
- Postcard 1 (Levelezőlap 1) 100 x 148 mm
- Postcard 2 (Double) (Levelezőlap 2 (dupla)) 148 x 200 mm
- Custom (Saját beállítás)

Ha az egyéni méretet választja, beállíthatja a szkennelési területet. Kattintás után tartsa lenyomva az egér gombját, és az egér húzásával állítsa be kép méretét.

Width (Szélesség): írja be az egyéni méret szélességét.

Height (Magasság): írja be az egyéni méret magasságát.

A kép módosítása

■ Brightness (Fényerő)

Módosíthatja a beállítást (-50 - 50) a legjobb képminőség érdekében. Az alapértelmezés 0, ami egy átlagérték, és a legtöbb kép számára megfelel.

Beállíthatja a **Brightness** (Fényerő) szintjét jobbra vagy balra húzva a csúszkát, ami világosítja vagy sötétíti a képet. A szint beállításához be is írhat egy számot a mezőbe.

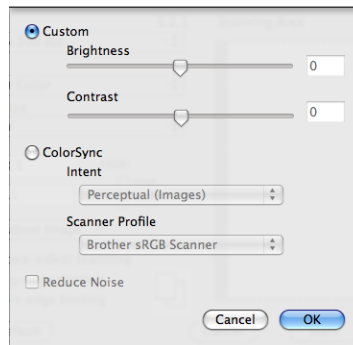

Ha a szkennelt kép túl világos, állítson be alacsonyabb **Brightness** (Fényerő) szintet, és szkennelje újra a dokumentumot.

Ha a szkennelt kép túl sötét, állítson be nagyobb **Brightness** (Fényerő) szintet, és szkennelje újra a dokumentumot.

Megjegyzés

A **Brightness** (Fényerő) beállítás csak akkor használható, ha a **Scan Type** (Szkennelés típus) értéke **Black & White** (Fekete-fehér), **Gray (Error Diffusion)** (Szürke (Hibás szétosztás)), **True Gray** (Valódi szürke) vagy **24 Bit Color** (24 bit szín).

■ Contrast (Kontraszt)

Növelheti vagy csökkentheti a kontraszt szintjét a csúszka jobbra vagy balra mozgatásával. A növelés a kép sötét és világos területeit emeli ki, míg a csökkentés több részletet jelenít meg a szürke területeken. A **Contrast** (Kontraszt) beállításához be is írhat egy számot a mezőbe.

Megjegyzés

A **Contrast** (Kontraszt) beállítás csak akkor használható, ha a **Scan Type** (Szkennelés típus) **Gray (Error Diffusion)** (Szürke (Hibás szétosztás)), **True Gray** (Valódi szürke) vagy **24 Bit Color** (24 bit szín).

■ Reduce Noise (Zajcsökkentés)

Ezzel az opcióval javíthat a szkennelt képek minőségén. A **Reduce Noise** (Zajcsökkentés) lehetőség akkor elérhető, ha **24 Bit Color** (24 bit szín) beállítást használ 300 × 300 dpi, 400 × 400 dpi vagy 600 × 600 dpi szkennelési felbontások esetén.

Ha olyan fotókat vagy más képeket szkennel, amelyeket szövegszerkesztőben vagy egyéb grafikai alkalmazásban kíván használni, akkor próbáljon ki különböző **Resolution** (Felbontás), **Scan Type** (Szkennelés típus), **Brightness** (Fényerő) és **Contrast** (Kontraszt) beállításokat, hogy megállapítsa, melyik felel meg leginkább igényeinek.

Dokumentum szkennelése az ICA illesztőprogram segítségével (Mac OS X 10.6.x)

Az alábbi módszerek egyikének segítségével szkennelhet dokumentumokat:

- Az Image Capture alkalmazás használatával
- A „Print & Fax (Nyomtatás és Fax)” részből történő közvetlen szkenneléssel

Az Image Capture alkalmazás használata

Ahhoz, hogy a Mac OS X 10.6.x rendszerhez tartozó Image Capture alkalmazást használni tudja, szükség van az ICA szkennер-illesztőprogramra. A Mac OS X 10.6.x rendszerhez készült Brother CUPS nyomtató-illesztőprogram tartalmazza az ICA szkennер-illesztőprogramot. Az ICA szkennер-illesztőprogram telepítéséhez látogasson el a Brother ügyfélszolgálati központ honlapján (<http://solutions.brother.com/>) a típusnak megfelelő oldalra.

- 1 Csatlakoztassa a Brother készüléket a Macintosh számítógéphez egy USB-kábelt használva. Alternatívaként csatlakoztassa a Brother készülékét ugyanarra a helyi hálózatra, amelyhez a Macintosh is csatlakozik.
- 2 Indítsa el az **Image Capture** (Képrögzítés) alkalmazást.

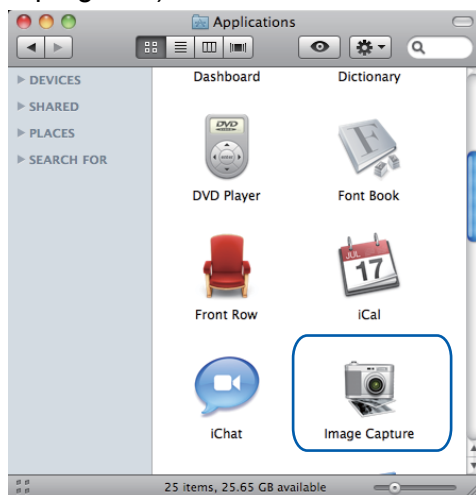

- 3 Válassza ki a készüléket a képernyő bal oldalán megjelenő listából. Ha a Brother készüléket és a Macintosh számítógépet USB-kábelt használva kötötte össze, akkor a készüléket a **DEVICES** (ESZKÖZÖK) részben fogja megtalálni. Ha LAN csatlakozást használt, akkor a **SHARED** (MEGOSZTOTT) részben kell keresnie.

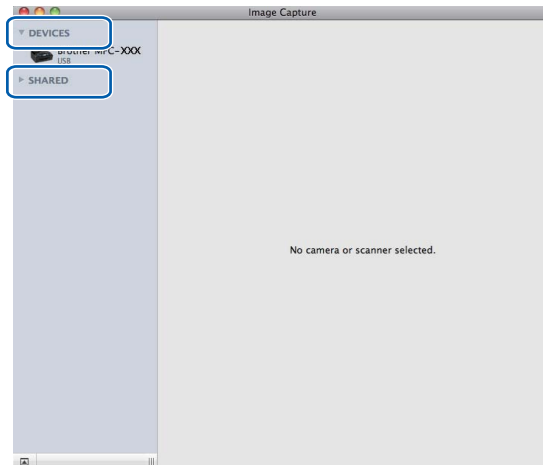

- 4 Helyezze a dokumentumot az ADF-be vagy az expozíciós üveglapra. Ha az ADF-be helyezi a dokumentumot, akkor válassza a „**Document Feeder** (Dokumentumadagoló)” **Mode** (Mód) lehetőséget, a dokumentum méretének beállításához pedig használja a **Scan Size** (Szkennelési méret) elemet.

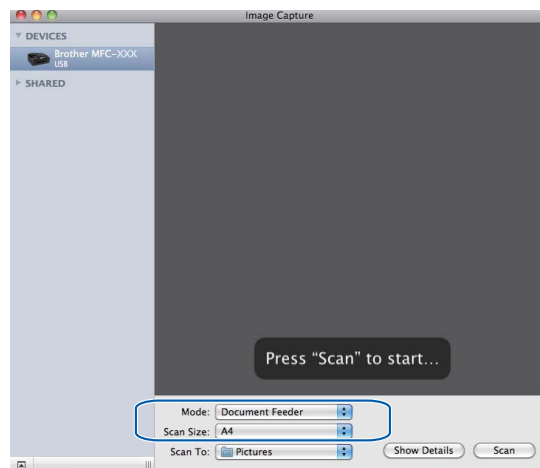

Ha a dokumentumot a szkennervegre helyezi, akkor válassza a „**Flatbed** (Síkágy)” **Mode** (Mód) beállítást.

Megjegyzés

Ha a(z) **Detect Separate Items** (Elkülönülő elemek érzékelése) jelölőnégyzet nincs bejelölve, akkor a dokumentum egyetlen elemként kerül szkennelésre, és egyetlen fájlként kerül elmentésre. Ha a(z) **Detect Separate Items** (Elkülönülő elemek érzékelése) jelölőnégyzet be van jelölve, akkor a program minden egyes képet érzékelné, és elkülönülő fájlokba történik meg a mentés. Ha a program nem úgy vágja a dokumentumot, ahogy Ön szeretné, akkor manuálisan is korrigálhat: a **Show Details** (Részletek) elemre kattintva előugró párbeszédablakon mozgassa az egérmutatót azokra a képrészekre, melyeket szkennelni akar.

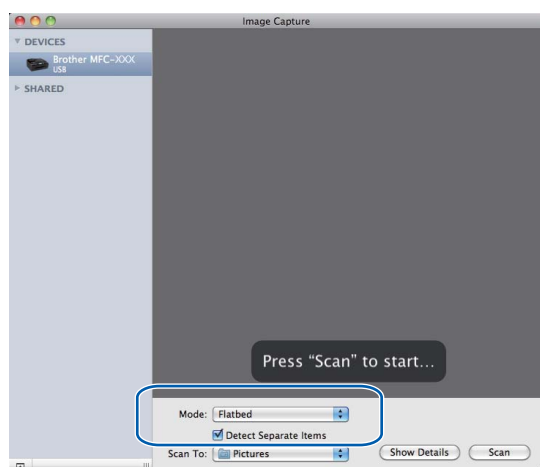

- 5 Adja meg a célmappát vagy a célalkalmazást a **Scan To** (Szkennelés) elem számára.

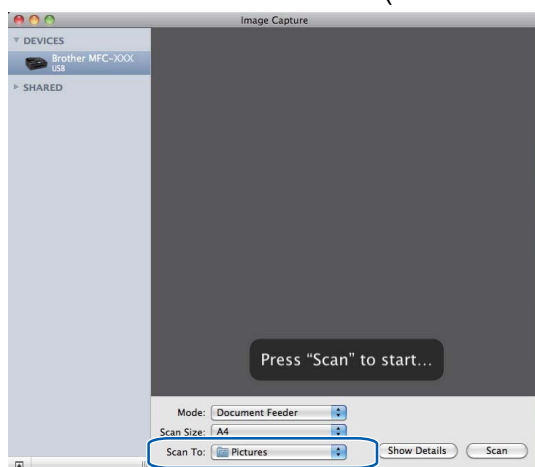

A **Show Details** (Részletek) elemre kattintva előugró párbeszédablakban szükség esetén módosíthatja az alábbi értékeket. Az elem neve és a hozzárendelhető érték a készüléktől függően változhat.

- **Scan Mode** (Szkennelési mód): Válassza a Dokumentumadagoló vagy a Síkágy beállítást.
- **Kind** (Színmód): Válassza ki a Színes, Fekete-fehér vagy a Szöveges beállítást.
- **Resolution** (Felbontás): Válassza ki azt a felbontást, melyet a dokumentum szkenneléséhez használni kíván.
- **Scan Size** (Szkennelési méret): Válassza ki a Dokumentumadagolóval szkennelt dokumentum papírméretét vagy Síkágyas szkennelés esetén adja meg a szkennelési területet.
- **Orientation** (Oldalbeállítás) vagy **Rotation Angle** (Forgatási irány): Dokumentumadagoló használata esetén adja meg az oldalbeállítás módját, Síkágyas szkennelés esetén adja meg a szkennelés forgatási szögét.
- **Scan To** (Szkennelés): Adja meg a célmappát vagy a célalkalmazást.
- **Name** (Név): Adja meg azt a szöveges előtagot, melyet a szkennelt kép elnevezéséhez fog használni a rendszer.
- **Format** (Formátum): Válassza ki a szkennelt adatok fájlformátumát.
- **Image Correction** (Képkorrekció): Kézi beállítást használva megadhatja a Fényerősség, Színárnyalat, Színhőmérséklet és Színtelítettség értékeit.

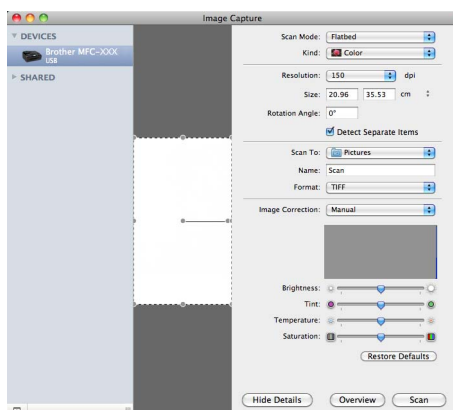

- 6 Kattintson a **Scan** (Szkennelés) lehetőségre a szkennelés elindításához.

Dokumentum szkennelése a „Nyomtatás és Fax” részből történő közvetlen szkenneléssel

Ha az Ön Brother készüléke már szerepel a **Print & Fax** (Nyomtatás és Fax) lehetőségei között, akkor a szkennelést innen is elindíthatja. Kövesse az alábbi lépéseket:

- 1 Csatlakoztassa a Brother készüléket a Macintosh számítógéphez egy USB-kábelt használva. Alternatívaként a Brother készüléket ahhoz a LAN hálózathoz is csatlakoztathatja (hálózati modell használata esetén), melyre a Macintosh számítógép is csatlakoztatva van.
- 2 Válassza ki a **System Preferences** (Rendszerbeállítások) lehetőséget az Apple menüből.
- 3 Kattintson a **Print & Fax** (Nyomtatás és Fax) ikonra.
- 4 Válassza ki a készüléket a képernyő bal oldalán található listából, majd kattintson a **Open Print Queue** (Nyomtatási várakozási sor megnyitása) lehetőségre.

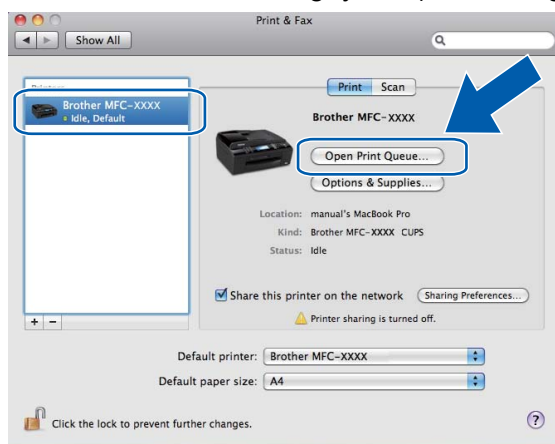

- 5 Kattintson a **Scanner** (Szkennelő) ikonra.

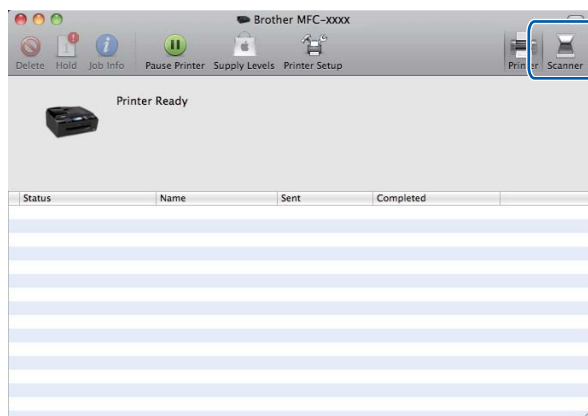

- 6 Helyezze a dokumentumot az ADF-be vagy az expozíciós üveglapra. Ha az ADF-be helyezi a dokumentumot, akkor válassza a „**Document Feeder** (Dokumentumadagoló)” **Mode** (Mód) lehetőséget, a dokumentum méretének beállításához pedig használja a **Scan Size** (Szkennelési méret) elemet.

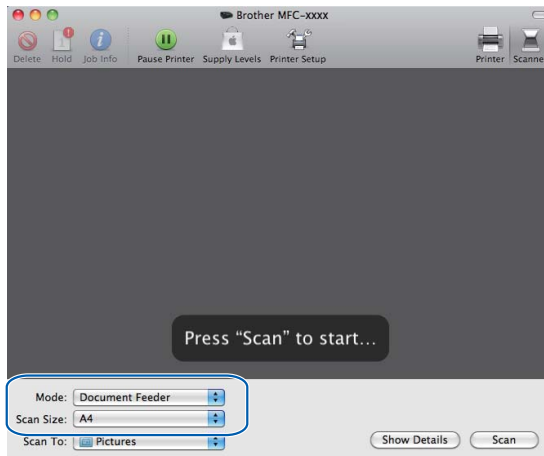

Ha a dokumentumot a szkennervegre helyezi, akkor válassza a „**Flatbed** (Síkágy)” **Mode** (Mód) beállítást.

Megjegyzés

Ha a **Detect Separate Items** (Elkülönülő elemek érzékelése) jelölőnégyzet nincs bejelölve, akkor a dokumentum egyetlen elemként kerül szkennelésre, és egyetlen fájlként kerül elmentésre. Ha a **Detect Separate Items** (Elkülönülő elemek érzékelése) jelölőnégyzet be van jelölve, akkor a program minden egyes képet érzékelné, és elkülönülő fájlokba történik meg a mentés. Ha a program nem úgy vágja a dokumentumot, ahogy Ön szeretné, akkor manuálisan is korrigálhat: a **Show Details** (Részletek) elemre kattintva előugró párbeszédablakon mozgassa az egérmutatót azokra a képrészekre, melyeket szkennelni akar.

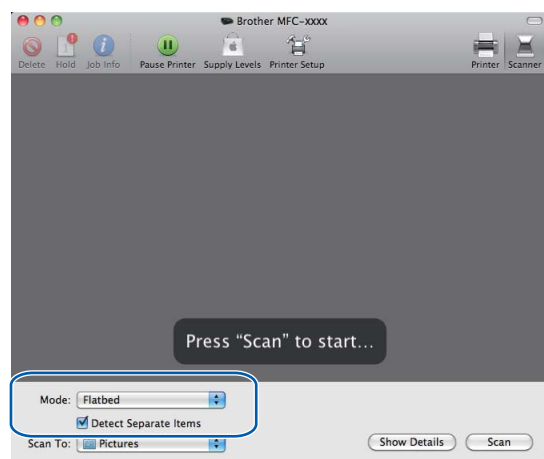

- 7 Adja meg a célmappát vagy a célalkalmazást a **Scan To** (Szkennelés) elem számára.

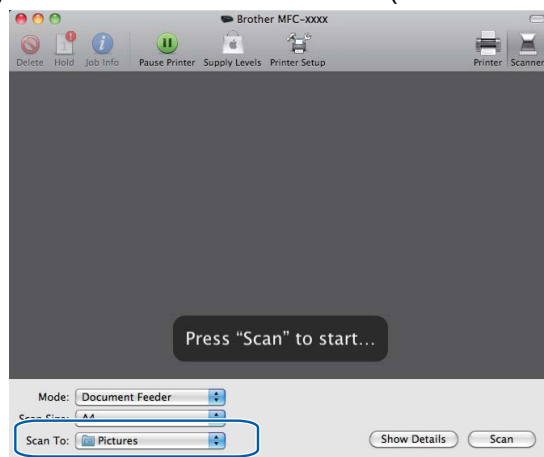

A **Show Details** (Részletek) elemre kattintva előugró párbeszédablakban szükség esetén módosíthatja az alábbi értékeket. Az elem neve és a hozzárendelhető érték a készüléktől függően változhat.

- **Scan Mode** (Szkennelési mód): Válassza a Dokumentumadagoló vagy a Síkágy beállítást.
- **Kind** (Színmód): Válassza ki a Színes, Fekete-fehér vagy a Szöveges beállítást.
- **Resolution** (Felbontás): Válassza ki azt a felbontást, melyet a dokumentum szkenneléséhez használni kíván.
- **Scan Size** (Szkennelési méret): Válassza ki a Dokumentumadagolóval szkennelt dokumentum papírméretét vagy Síkágyas szkennelés esetén adja meg a szkennelési területet.
- **Orientation** (Oldalbeállítás) vagy **Rotation Angle** (Forgatási irány): Dokumentumadagoló használata esetén adja meg az oldalbeállítás módját, Síkágyas szkennelés esetén adja meg a szkennelés forgatási szögét.

- **Scan To** (Szkennelés): Adja meg a célmappát vagy a célalkalmazást.
- **Name** (Név): Adja meg azt a szöveges előtagot, melyet a szkennelt kép elnevezéséhez fog használni a rendszer.
- **Format** (Formátum): Válassza ki a szkennelt adatok fájlformátumát.
- **Image Correction** (Képkorrektció): Kézi beállítást használva megadhatja a Fényerősség, Színárnyalat, Színhőmérséklet és Szintelitettségi értékeit.

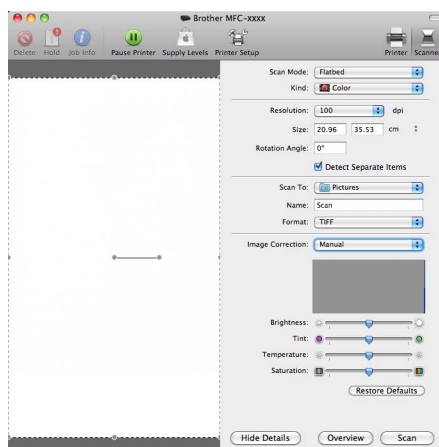

8 Kattintson a **Scan** (Szkennelés) lehetőségre a szkennelés elindításához.

A Presto! PageManager használata

A Presto! PageManager egy olyan alkalmazás, amelynek segítségével a Macintosh programban lévő dokumentumait kezelheti. Mivel a Presto! PageManager alkalmazás a legtöbb képszerkesztő és szövegszerkesztő programmal kompatibilis, egyedülálló lehetőségeket nyújt a Macintosh fájlok kezeléséhez. A Presto! PageManager alkalmazásba integrált OCR szoftverrel egyszerűen kezelheti a dokumentumait, szerkesztheti az e-mail üzeneteit és fájljait, illetve könnyedén beolvashatja a dokumentumokat.

Ha a készüléket szkennerként használja, azt javasoljuk, hogy telepítse a Presto! PageManager programot. A Brother Support Presto! PageManager alkalmazását a telepítő CD-ROM-ról telepítheti.



Megjegyzés

A NewSoft Presto! PageManager 9 teljes használati útmutatóját a NewSoft Presto! PageManager 9 alkalmazás menüsorának **Help** (Súgó) részében tekintheti meg.

Funkciók

- OCR: Egy lépésben beszkennelhet egy képet, felismerheti a szöveget, és szerkesztheti azt szövegszerkesztővel.
- Kép szerkesztése: Módosíthat, vághat és elforgathat képeket, vagy megnyithatja azokat egy tetszőleges képszerkesztő programban.
- Megjegyzések: Eltávolítható megjegyzéseket, címkéket és rajzokat adhat a képekhez.
- Mappaablak: Megtekintheti és módosíthatja a mappák rendszerét.
- Nézetablak: Megtekintheti a fájlokat kis kép-, lista vagy Cover Flow nézetben.

A Presto! PageManager rendszerkövetelményei

- Mac OS X 10.4.11, 10.5.x, 10.6.x
- Merevlemez legalább 400 MB szabad tárhellyel

Műszaki támogatás

USA

Cég neve: NewSoft America Inc.
Postai cím: 47102 Mission Falls Court, Suite 202 Fremont CA 94539
Telefon: 510-770-8900
Fax: 510-770-8980
E-mail cím: contactus@newsoftinc.com
URL: <http://www.newsoftinc.com/>

Kanada

E-mail cím: contactus@newsoftinc.com

Németország

Cég neve: SoftBay GmbH
Postai cím: Carlstraße 50, D-52531, Übach-Palenberg, Germany
Telefon: 0900 1 409640
E-mail cím: de.nsc@newsoft.eu.com
URL: <http://de.newsoft.eu.com/>

Egyesült Királyság

Cég neve: Avanquest UK
Postai cím: The Software Centre East Way, Lee Mill Industrial Estate Plymouth Devon.
PL21 9GE
Telefon: 44-01752-201148
Fax: 44-01752-894833
E-mail cím: uk.nsc@newsoft.eu.com
URL: <http://uk.newsoft.eu.com/>

Franciaország

Cég neve: 5CA
Telefon: 089-965-01-09
E-mail cím: fr.nsc@newsoft.eu.com
URL: <http://fr.newsoft.eu.com/>

Szkennelés

Olaszország

Cég neve: 5CA
Telefon: 0899399878
E-mail cím: it.nsc@newsoft.eu.com
URL: <http://it.newsoft.eu.com/>

Spanyolország

Cég neve: 5CA
Telefon: 0807505598
E-mail cím: sp.nsc@newsoft.eu.com

Egyéb országok

E-mail cím: tech@newsoft.eu.com

Megjegyzés

- A fejezetben bemutatott képernyőmentések Mac OS X 10.5.x rendszeren készültek. Az ezen résszel kapcsolatban az Ön Macintosh számítógépén megjelenő ablakok az adott alkalmazástól és az operációs rendszertől függenek.
- A ControlCenter2-ben elérhető funkciók a készülék típuszámától függően eltérőek lehetnek.

A ControlCenter2 használata

A ControlCenter2 egy segédprogram szoftver, amellyel gyorsan és könnyen elérheti a leggyakrabban használt alkalmazásokat. A ControlCenter2 használata esetén nem szükséges az egyes alkalmazások kézi indítása. Az ikon megjelenik a menüsoron. A ControlCenter2 ablak megnyitásához kattintson a  ikonra és válassza az **Open** (Megnyitás) opciót. A ControlCenter2-ben az alábbi műveleteket végezheti el:

- 1 Közvetlen szkennelés fájlba, E-mailbe, szövegszerkesztő vagy grafikai alkalmazásba. (1)
- 2 Az egyedi szkennelés gombok segítségével beállíthat egy gombot az alkalmazási igényeknek megfelelően. (2)
- 3 Megnyithatja a Macintoshon keresztül a készülékhez használható másolási funkciókat és PC-FAX alkalmazásokat. (3)
- 4 A készülék konfigurálásához szükséges beállítások elérése. (4)
- 5 A **Model** (Típus) legördülő listából kiválaszthatja, hogy melyik készülékhez fog kapcsolódni a ControlCenter2. (5)
Ezenkívül megnyithatja a **Device Selector** (Eszközválasztó) ablakot az **Other...** (Egyéb...) opcióval a **Model** (Típus) legördülő listában.
- 6 Megnyithatja az egyes funkciókhoz tartozó beállítás ablakokat a **Configuration** (Konfiguráció) gombbal. (6)

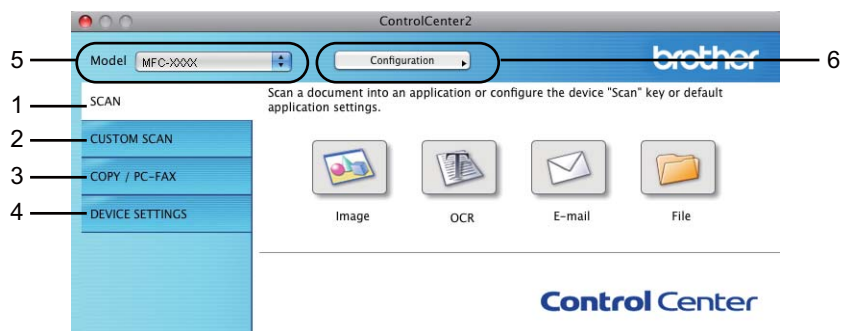

Az automatikus betöltés funkció kikapcsolása

Ha nem akarja, hogy a ControlCenter2 a Macintosh számítógép minden indításakor automatikusan elinduljon, végezze el az alábbi lépéseket.

- 1 Kattintson a ControlCenter2 ikonra a menüsoron, és válassza ki a **Preference** (Beállítások) menüpontot. A ControlCenter2 beállításablaka jelenik meg.
- 2 Szüntesse meg a **Start ControlCenter on computer startup** (ControlCenter program indítása a számítógép indításakor) jelölését.
- 3 Kattintson az **OK** gombra az ablak bezárásához.

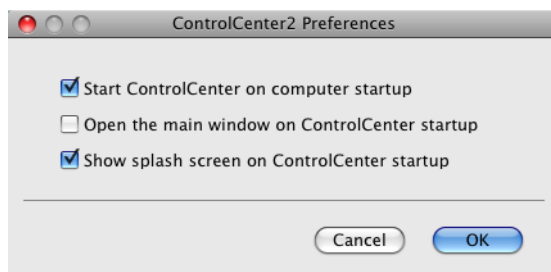

Megjegyzés

A ControlCenter2 alkalmazás ikonját a **Macintosh HD/Library/Printers/Brother/Utilities/ControlCenter** útvonalon érheti el.

Szkennelés

Négy szkennelési gomb használható a **Scan To Image** (Képbe szkennelés), **Scan To OCR** (Szkennelés OCR-be), **Scan To E-mail** (E-mailbe szkennelés) és a **Scan To File** (Fájlba szkennelés) alkalmazásokhoz.

■ Image (Kép) *(Alapértelmezés: Apple Preview)*

Segítségével közvetlenül másolhat egy oldalt bármilyen grafikai néző/szerkesztő alkalmazásba. Használható alkalmazásként megadható az Adobe® Photoshop® vagy bármely egyéb, Macintosh számítógépén lévő képszerkesztő program.

■ OCR *(Alapértelmezés: Apple TextEdit)*

Segítségével bemásolhat egy oldalt vagy dokumentumot, majd az automatikus OCR-alkalmazással a szöveget (nem képet) egy szövegszerkesztőbe emelheti. Kiválaszthat egy szövegszerkesztő programot, például a Microsoft® Word, vagy bármely egyéb, Macintosh számítógépén lévő szövegszerkesztő programot. Le kell töltenie a Presto! PageManagert, majd telepítenie kell azt Macintosh számítógépére. A telepítésre vonatkozó további információkért lásd *A Presto! PageManager használata* című részt a(z) 158. oldalon!

■ E-mail *(Alapértelmezés: az Ön alapértelmezett e-mail szoftvere)*

Segítségével egy oldalt vagy dokumentumot standard csatolmányként közvetlenül az e-mail alkalmazásba másolhat. Megadhatja a fájl típusát és a mellékelt állomány felbontását.

■ File (Fájl)

Segítségével közvetlenül lemezfájlba szkennelhet. Ha szükséges, megváltoztathatja a fájltypust és a célmappát.

A ControlCenter2 lehetővé teszi, hogy minden szkennelési tulajdonsághoz beállítsa a készülék **SCAN (Szkennel)** hardver gombját és a ControlCenter2 szoftver gombját. A készülék **SCAN (Szkennel)** hardvergombjának beállításához válassza a **Device Button** (Készülék gomb) fület az egyes **SCAN (SZKENNELÉS)** gombok konfigurációs menüjéből. A ControlCenter2 szoftver gomb beállításához válassza a **Software Button** (Szoftver gomb) fület az egyes **SCAN (SZKENNELÉS)** gombok konfigurációs menüjéből.

Megjegyzés

- Beállíthatja a készülék **SCAN (Szkennel)** gombját minden ControlCenter2 gombra a **Device Button** (Készülék gomb) fülön. Az alapértelmezett beállítások megváltoztatásához kattintson a gombra, miközben lenyomva tartja a **Ctrl** gombot, és válassza ki a **Device Button** (Készülék gomb) fület.
- A duplex (kétoldalas) szkennelés nem érhető el B4, A3 és Ledger papírméret esetében.



Fájltípusok

Válassza ki a legördülő listában, hogy milyen fájlként kívánja elmenteni a beszkenelt képeket.

- Windows® Bitmap (*.bmp)
- JPEG (*.jpg)
- TIFF (*.tif)
- TIFF Multi-Page (*.tif)
- Portable Network Graphics (*.png)
- PDF (*.pdf)
- Biztonságos PDF (*.pdf)

Megjegyzés

- Ha a fájl típusát TIFF vagy több oldalú TIFF értékre állítja, akkor kiválaszthatja a „Nem tömörített” vagy „Tömörített” opciókat.
- A Biztonságos PDF funkció a Képbe szkennelés, az E-mailbe szkennelés és a Fájlba szkennelés opciók esetében használható.

Dokumentumméret

A dokumentum méretét a legördülő listában választhatja ki. Ha 1-et 2-be dokumentumméretet, pl. **1 to 2 (A4)** (1-ről 2-re (A4)) választ, akkor a szkennelt kép két A5 méretű dokumentumra lesz felosztva.

Kép (példa: Apple Preview)

A **Scan To Image** (Képbe szkennelés) funkció segítségével egy képet közvetlenül egy grafikai alkalmazásba szkennelhet be szerkesztés céljából. Az alapértelmezett beállítások megváltoztatásához kattintson a gombra, miközben lenyomva tartja a **Ctrl** gombot, és válassza ki a **Software Button** (Szoftver gomb) fület.

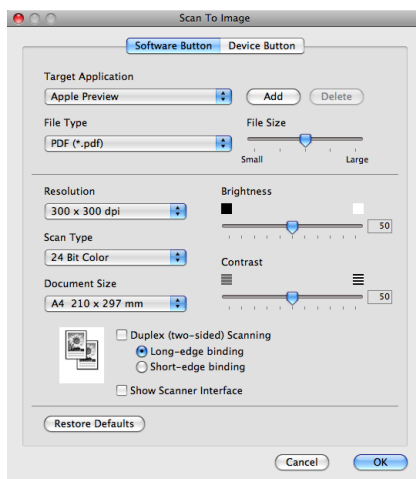

Ha szkennelés során az előzetes szkennelés használatával ki akarja vágni az oldal egy részét, jelölje be a **Show Scanner Interface** (Lapolvasó illesztő megjelenítése) négyzetet.

Ha egy kétoldalas dokumentumot akar beolvasni, jelölje be a **Duplex (two-sided) Scanning** (Duplex (kétoldalas) Szkennelés) lehetőséget és válassza a **Long-edge binding** (Hosszú-élű kötés) vagy a **Short-edge binding** (Rövid-élű kötés) opciót. (Az MFC-J6910DW esetében)

Szükség esetén változtassa meg a többi beállítást.

A célalkalmazás megváltoztatásához válassza ki a megfelelő alkalmazást a **Target Application** (Cél alkalmazás) legördülő listában. Hozzáadhat egy alkalmazást a listához, ha az **Add** (Hozzáadás) gombra kattint.

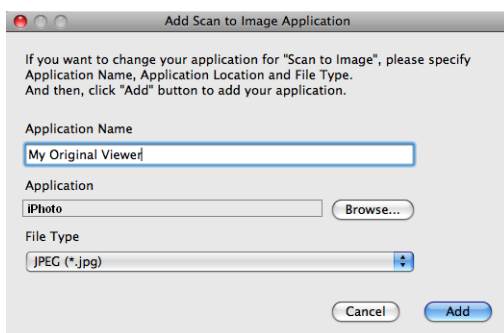

Adja meg az **Application Name** (Alkalmazás nevét) (legfeljebb 30 karakter), és válassza ki a kívánt alkalmazást a **Browse** (Tallózás) gombra kattintva. Ezenkívül válassza ki a fájltypust a **File Type** (Fájltípus) legördülő listából.

Törölhet egy hozzáadott alkalmazást. Egyszerűen válassza ki az **Application Name** (Alkalmazás nevét), és kattintson a **Delete** (Törlés) gombra.

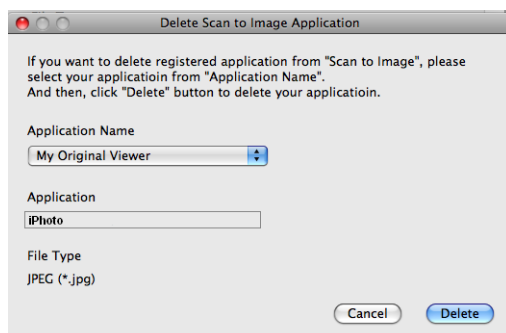

Megjegyzés

Ez a funkció elérhető a **Scan To E-mail** (E-mailbe szkennelés) és a **Scan To OCR** (Szkennelés OCR-be) lehetőségek választása esetén is. Az ablak a funkciótól függően változhat.

Ha a **Secure PDF** (Titkosított PDF) lehetőséget választja a **File Type** (Fájltípus) listából, akkor a **Set PDF Password** (PDF-jelszó beállítása) párbeszédablak jelenik meg. Adja meg a jelszót a **Password** (Jelszó) és a **Re-type Password** (Jelszó újbóli beírása) részekben, majd kattintson az **OK** gombra.

Megjegyzés

A **Secure PDF** (Titkosított PDF) funkció az E-mailbe szkennelés és a Fájlbba szkennelés opcióknál is elérhető.

OCR (szövegszerkesztő alkalmazás)

A **Scan To OCR** (Szkennelés OCR-be) funkció a grafikai adatokat szöveggé alakítja, ami bármilyen szövegszerkesztő alkalmazással szerkeszthető. Megváltoztathatja az alapértelmezett szövegszerkesztő alkalmazást.

A **Scan To OCR** (Szkennelés OCR-be) konfigurálásához kattintson a gombra a **Ctrl** billentyű nyomva tartása közben, majd válassza a **Software Button** (Szoftver gomb) lehetőséget.

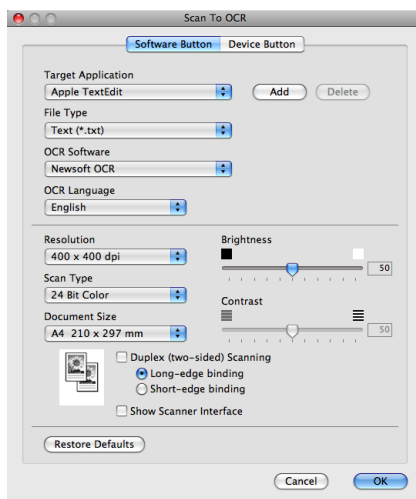

A szövegszerkesztő alkalmazás megváltoztatásához, válassza ki a megfelelő szövegszerkesztő alkalmazást a **Target Application** (Cél alkalmazás) legördülő listából. Hozzáadhat egy alkalmazást a listákhoz, ha az **Add** (Hozzáadás) gombra kattint. Egy alkalmazás törléséhez kattintson a **Delete** (Törlés) gombra.

Ha szkennelés során az előzetes szkennelés használatával ki akarja vágni az oldal egy részét, jelölje be a **Show Scanner Interface** (Lapolvasó illesztő megjelenítése) négyzetet.

Ha egy kétoldalas dokumentumot akar beolvasni, jelölje be a **Duplex (two-sided) Scanning** (Duplex (kétoldalas) Szkennelés) lehetőséget és válassza a **Long-edge binding** (Hosszú-élű kötés) vagy a **Short-edge binding** (Rövid-élű kötés) opciót. (Az MFC-J6910DW esetében)

E-mail

A **Scan To E-mail** (E-mailbe szkennelés) segítségével beszkennelem egy dokumentumot az alapértelmezett E-mail alkalmazásba, így a szkennelt anyagot csatolva elküldheti. Az alapértelmezett E-mail alkalmazás vagy fájl mellékletek típusának megváltoztatásához kattintson a gombra, miközben lenyomva tartja a **Ctrl** gombot, és válassza ki a **Software Button** (Szoftver gomb) opciót.

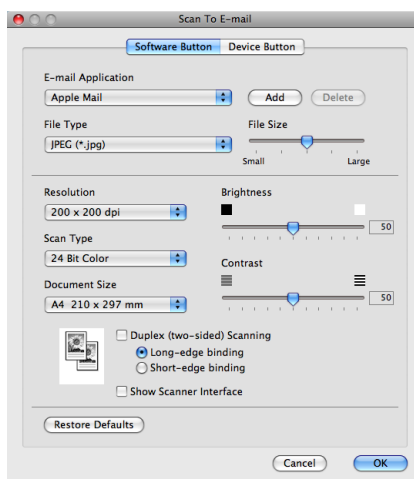

Az E-mail alkalmazás megváltoztatásához válassza ki a kívánt E-mail alkalmazást az **E-mail Application** (alkalmazás) legördülő listából. Hozzáadhat egy alkalmazást a listához, ha az **Add** (Hozzáadás) ¹ gombra kattint. Egy alkalmazás törléséhez kattintson a **Delete** (Törlés) gombra.

¹ Amikor először indítja el a ControlCenter2 alkalmazást, megjelenik egy alapértelmezett lista a kompatibilis E-mail alkalmazásokkal a legördülő listában. Ha egyedi alkalmazás használata során problémák merülnek fel a ControlCenter2 használatával, válasszon egy alkalmazást a listából.

Ha szkennelés során az előzetes szkennelés használatával ki akarja vágni az oldal egy részét, jelölje be a **Show Scanner Interface** (Lapolvasó illesztő megjelenítése) négyzetet.

Ha egy kétoldalas dokumentumot akar beolvasni, jelölje be a **Duplex (two-sided) Scanning** (Duplex (kétoldalas) Szkennelés) lehetőséget és válassza a **Long-edge binding** (Hosszú-élű kötés) vagy a **Short-edge binding** (Rövid-élű kötés) opciót. (Az MFC-J6910DW esetében)

Fájl

A **Scan To File** (Fájlba szkennelés) gomb segítségével egy a merevlemezen lévő mappába szkennelhet be egy képet, bármilyen fájlformátumban. E funkció segítségével könnyen archiválhatja papíron lévő dokumentumait. A fájl típus és mappa beállításához kattintson a gombra, miközben lenyomva tartja a **Ctrl** gombot, és válassza ki a **Software Button** (Szoftver gomb) opciót.

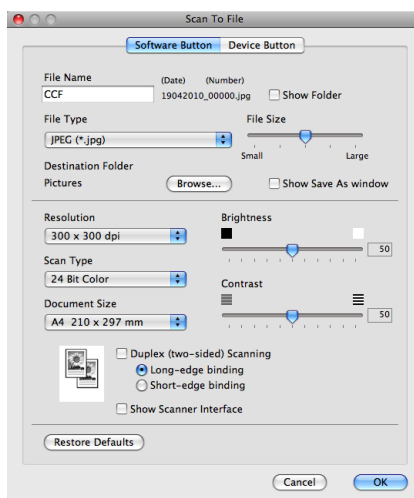

Megváltoztathatja a fájl nevét. Írja be a dokumentumhoz használni kívánt fájlnevet (100 karakterig) a **File Name** (Fájl neve) mezőben. A fájlnev a beírt fájlnevből, az aktuális dátumból és sorszámból fog állni.

Válassza ki a menteni kívánt kép fájl típusát a **File Type** (Fájltípus) legördülő listában. Elmentheti a fájlt egy alapértelmezett mappába, vagy kiválaszthatja a kívánt mappát a **Browse** (Tallózás) gombra kattintva.

Ha meg kívánja jeleníteni a beszkennelt kép tárolási helyét a szkennelést követően, jelölje be a **Show Folder** (Mappa megjelenítése) négyzetet. Ha minden alkalommal meg akarja határozni a szkennelt kép rendeltetési helyét, jelölje be a **Show Save As window** (Mentés másként ablak megjelenítése) négyzetet.

Ha szkennelés során az előzetes szkennelés használatával ki akarja vágni az oldal egy részét, jelölje be a **Show Scanner Interface** (Lapolvasó illesztő megjelenítése) négyzetet.

Ha egy kétoldalas dokumentumot akar beolvasni, jelölje be a **Duplex (two-sided) Scanning** (Duplex (kétoldalas) Szkennelés) lehetőséget és válassza a **Long-edge binding** (Hosszú-élű kötés) vagy a **Short-edge binding** (Rövid-élű kötés) opciót. (Az MFC-J6910DW esetében)

SZKENNELÉS EGYEDI BEÁLLÍTÁSSAL

Négy gomb van, amit szkennelési műveleteihez egyénileg beállíthat.

Egy gomb egyedi beállításához kattintson a gombra, miközben lenyomva tartja a **Ctrl** gombot, és megjelenik a konfiguráló ablak. Négy szkennelési funkció létezik: **Scan to Image** (Képbe szkennelés), **Scan to OCR** (OCR-be szkennelés), **Scan to E-mail** (E-mailbe szkennelés) és **Scan to File** (Fájlba szkennelés).

■ Scan to Image (Képbe szkennelés)

Segítségével közvetlenül másolhat egy oldalt bármilyen grafikai néző/szerkesztő szoftverbe. Rendeltetési helyként kiválaszthat bármilyen képszerkesztő programot a Macintoshon.

■ Scan to OCR (OCR-be szkennelés)

A beszkennelt dokumentumokat szerkeszthető szöveges fájlakká alakítja. Kiválaszthatja a célalkalmazást a szerkeszthető szöveg számára. Le kell töltenie a Presto! PageManagert, majd telepítenie kell azt Macintosh számítógépére. A telepítésre vonatkozó további információkért lásd *A Presto! PageManager használata* című részt a(z) 158. oldalon!.

■ Scan to E-mail (E-mailbe szkennelés)

A beszkennelt képeket E-mail üzenethez csatolja. Kiválaszthatja a fájl mellékletek típusát, és létrehozhat egy gyors küldési listát az E-mail címtárból kiválasztott E-mail címekből.

■ Scan to File (Fájlba szkennelés)

Segítségével elmentheti a beszkennelt képet bármelyik mappába a helyi vagy hálózati merevlemezen. Kiválaszthatja a fájl típusát is.



Fájltípusok

Válassza ki a legördülő listában, hogy milyen fájlként kívánja elmenteni a beszkenelt képeket.

- Windows® Bitmap (*.bmp)
- JPEG (*.jpg)
- TIFF (*.tif)
- TIFF Multi-Page (*.tif)
- Portable Network Graphics (*.png)
- PDF (*.pdf)
- Biztonságos PDF (*.pdf)



Megjegyzés

- Ha a fájl típusát TIFF vagy több oldalú TIFF értékre állítja, akkor kiválaszthatja a „Nem tömörített” vagy „Tömörített” opciókat.
 - A Biztonságos PDF funkció a Képbe szkennelés, az E-mailbe szkennelés és a Fájlba szkennelés opciók esetében használható.
-

Dokumentumméret

A dokumentum méretét a legördülő listában választhatja ki. Ha 1-et 2-be dokumentumméretet, pl. **1 to 2 (A4)** (1-ről 2-re (A4)) választ, akkor a szkennelt kép két A5 méretű dokumentumra lesz felosztva.

Felhasználó által beállított gomb

Egy gomb egyedi beállításához kattintson a gombra, miközben lenyomva tartja a **Ctrl** gombot, és megjelenik a konfiguráló ablak. Kövesse ezeket az irányelveket a gomb beállítása során.

Képbe szkennelés

■ General (Általános) fül

Adja meg a **Name for Custom** (Egyedi beállítás nevét) (legfeljebb 30 karakter) a gomb nevének létrehozásához.

Válassza ki a szkennelés típusát a **Scan Action** (Szkennelés) mezőben.

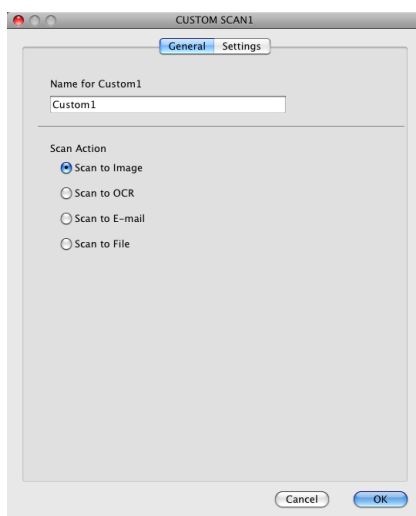

■ Settings (Beállítások) fül

Válassza a **Target Application** (Cél alkalmazás), **File Type** (Fájltípus), **Resolution** (Felbontás), **Scan Type** (Szkennelés típus), **Document Size** (Dokumentumméret), **Duplex (two-sided) Scanning** (Duplex (kétoldalas) Szkennelés) (Az MFC-J6910DW esetében), **Show Scanner Interface** (Lapolvasó illesztő megjelenítése), **Brightness** (Fényerő) és **Contrast** (Kontraszt) beállításokat.

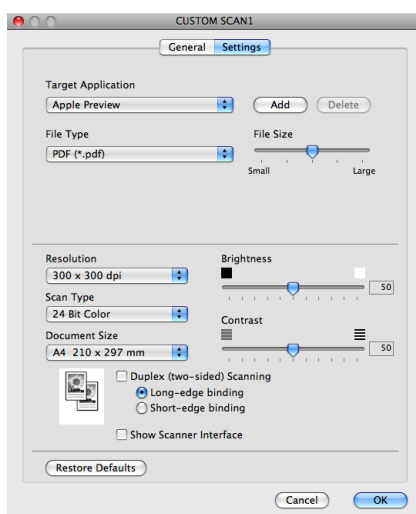

Ha a **Secure PDF** (Titkosított PDF) lehetőséget választja a **File Type** (Fájltípus) listából, akkor a **Set PDF Password** (PDF-jelszó beállítása) párbeszédablak jelenik meg. Adja meg a jelszót a **Password** (Jelszó) és a **Re-type Password** (Jelszú újbóli beírása) részekben, majd kattintson az **OK** gombra.

Megjegyzés

A **Secure PDF** (Titkosított PDF) funkció az E-mailbe szkennelés és a Fájlbba szkennelés opcióknál is elérhető.

Szkennelés OCR-be

■ **General** (Általános) fül

Adja meg a **Name for Custom** (Egyedi beállítás nevét) (legfeljebb 30 karakter) a gomb nevének létrehozásához.

Válassza ki a szkennelés típusát a **Scan Action** (Szkennelés) mezőben.

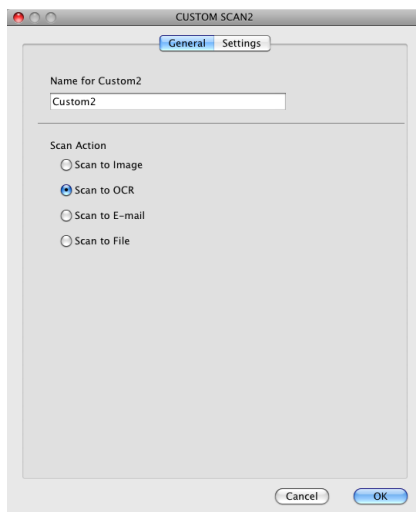

■ Settings (Beállítások) fül

Válassza a **Target Application** (Cél alkalmazás), **File Type** (Fájltípus), **OCR Software** (OCR szoftver), **OCR Language** (Optikai karakterfelismerés nyelve), **Resolution** (Felbontás), **Scan Type** (Szkennelés típus), **Document Size** (Dokumentumméret), **Duplex (two-sided) Scanning** (Duplex (kétoldalas) Szkennelés) (Az MFC-J6910DW esetében), **Show Scanner Interface** (Lapolvasó illesztő megjelenítése), **Brightness** (Fényerő) és **Contrast** (Kontraszt) beállításokat.

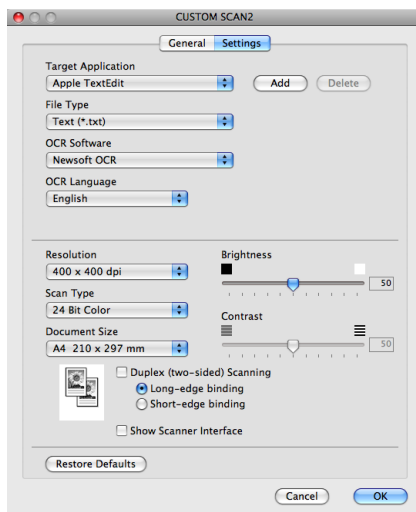

E-mailbe szkennelés

■ General (Általános) fül

Adja meg a **Name for Custom** (Egyedi beállítás nevét) (legfeljebb 30 karakter) a gomb nevének létrehozásához.

Válassza ki a szkennelés típusát a **Scan Action** (Szkennelés) mezőben.

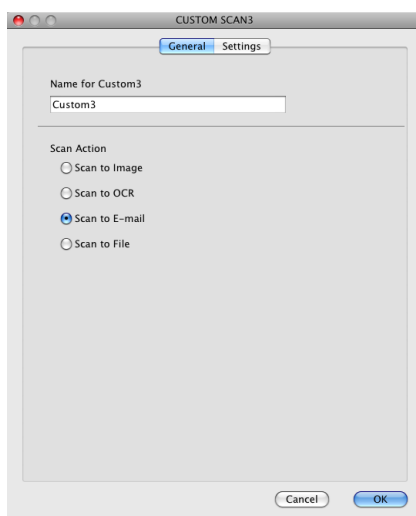

■ Settings (Beállítások) fül

Válassza a **E-mail Application** (E-mail alkalmazás), **File Type** (Fájltípus), **Resolution** (Felbontás), **Scan Type** (Szkennelés típus), **Document Size** (Dokumentumméret), **Duplex (two-sided) Scanning** (Duplex (kétoldalas) Szkennelés) (Az MFC-J6910DW esetében), **Show Scanner Interface** (Lapolvasó illesztő megjelenítése), **Brightness** (Fényerő) és **Contrast** (Kontraszt) beállításokat.

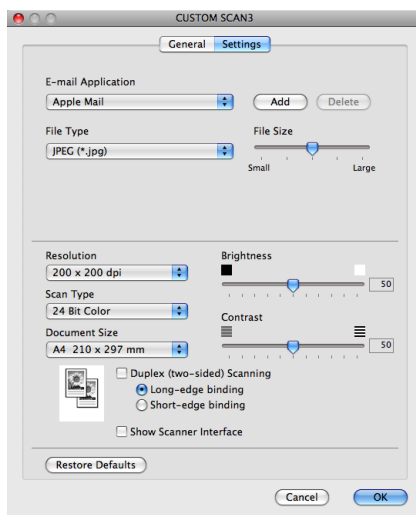

Fájlba szkennelés

■ General (Általános) fül

Adja meg a **Name for Custom** (Egyedi beállítás nevét) (legfeljebb 30 karakter) a gomb nevének létrehozásához.

Válassza ki a szkennelés típusát a **Scan Action** (Szkennelés) mezőben.

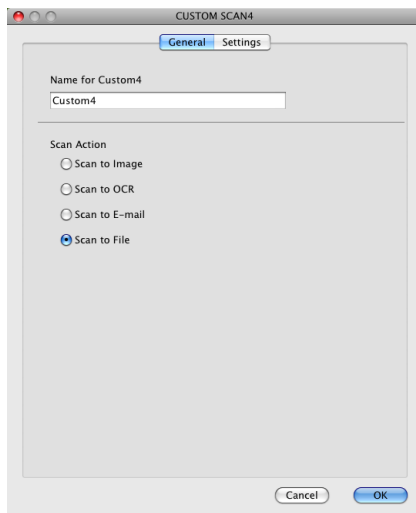

■ Settings (Beállítások) fül

Válassza ki a fájl típust a **File Type** (Fájltípus) legördülő listában. Elmentheti a fájlt egy alapértelmezett mappába, vagy kiválaszthatja a kívánt mappát a **Browse** (Tallózás) gombra kattintva.

Válassza a **Resolution** (Felbontás), **Scan Type** (Szkenelés típus), **Document Size** (Dokumentumméret), **Duplex (two-sided) Scanning** (Duplex (kétoldalas) Szkenelés) (Az MFC-J6910DW esetében), **Show Scanner Interface** (Lapolvasó illesztő megjelenítése), **Brightness** (Fényerő) és **Contrast** (Kontraszt) beállításokat.

Ha meg akarja határozni a szkennelt kép rendeltetési helyét, jelölje be a **Show Save As Window** (Mentés másként ablak megjelenítése) négyzetet.

Ha szkennelés során az előzetes szkennelés használatával ki akarja vágni az oldal egy részét, jelölje be a **Show Scanner Interface** (Lapolvasó illesztő megjelenítése) négyzetet.

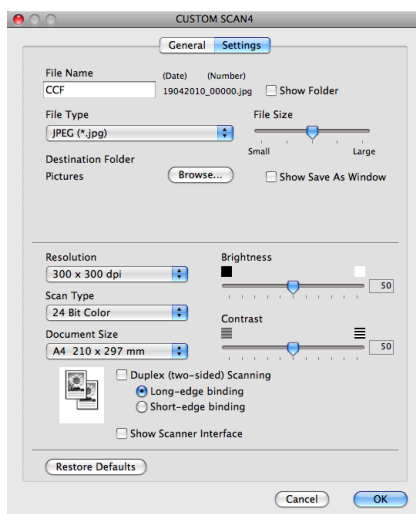

MÁSOLÁS / PC-FAX

MÁSOLÁS – Segítségével a Macintosh számítógéppel és bármely nyomtató-illesztőprogrammal jobb minőségű másolást hajthat végre. Beszkennelhet egy oldalt és másolatokat készíthet a gép nyomtató-illesztőprogramjának bármely funkciójával, illetve a másolás kimenetét a Macintosh számítógépen telepített bármely standard nyomtató illesztőprogramjára irányíthatja, beleértve a hálózati nyomtatókat.

PC-FAX – Segítségével a bemásolt oldalt vagy dokumentumot Macintosh számítógépéről automatikusan elküldheti fax formájában.

Akár négy gombbal konfigurálhatja kedvenc beállításait.

A **Copy1** (Másolás 1)-**Copy4** (Másolás 4) gombok egyénileg beállíthatók a haladó másolási funkciók használatához, mint például az N az 1-ben nyomtatás.



A **Copy** (Másolás) gombok használatához állítsa be a nyomtató-illesztőprogramot, kattintson a gombra, és közben tartsa lenyomva a **Ctrl** gombot.

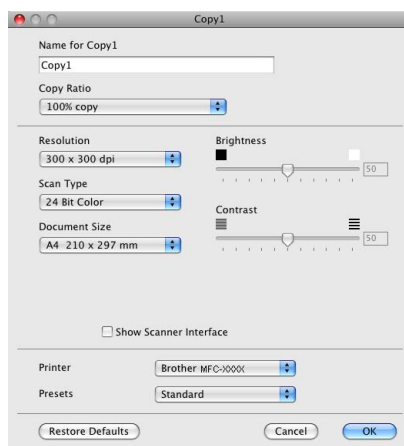

Adja meg a **Name for Copy** (Másolat nevét) (legfeljebb 30 karakter) és válassza ki a **Copy Ratio** (Másolási arányt).

Válassza a **Resolution** (Felbontás), **Scan Type** (Szkenelés típus), **Document Size** (Dokumentumméret), **Duplex (two-sided) Scanning** (Duplex (kétoldalas) Szkenelés) (Az MFC-J6910DW esetében), **Show Scanner Interface** (Lapolvasó illesztő megjelenítése), **Brightness** (Fényerő) és **Contrast** (Kontraszt) beállításokat.

Mielőtt befejezné a **Copy** (Másolás) gomb beállítását, állítsa be a **Printer** (Nyomtató) opciót. Ezután válassza ki a nyomtató beállításokat a **Presets** (Előzetes beállítások) legördülő listában, majd kattintson az **OK** gombra a párbeszédpanel bezárásához. Ha a beállított másolás gombra kattint, megnyílik egy nyomtatási párbeszédablak.

(Mac OS X 10.4.11)

A másoláshoz válassza ki a **Copies & Pages** (Másolatok és oldalak) lehetőséget a legördülő listában. Fax küldéséhez válassza a **Send Fax** (Fax küldése) opciót a legördülő listában. (Lásd *Fax küldése* című részt a(z) 135. oldalon!.)

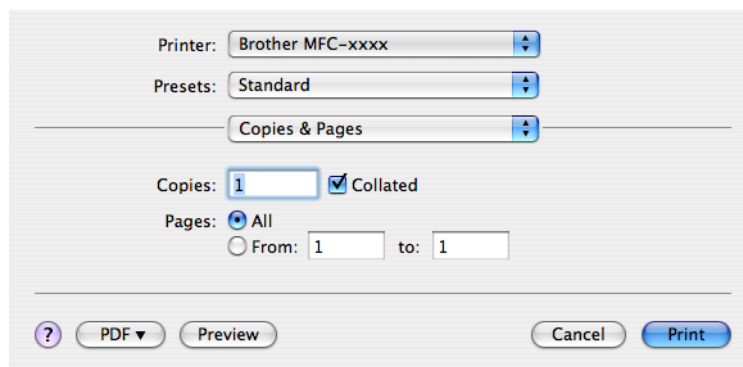

(Mac OS X 10.5.x - 10.6.x)

További opciókért kattintson a **Printer** (Nyomtató) legördülő listája melletti háromszögre.

A másoláshoz kattintson a **Print** (Nyomtatás) gombra.

A faxoláshoz kattintson a **Printer** (Nyomtató) legördülő lista melletti háromszögre, majd válassza a **Send Fax** (Fax küldése) lehetőséget a legördülő listában. (Lásd *Fax küldése* című részt a(z) 135. oldalon!.)

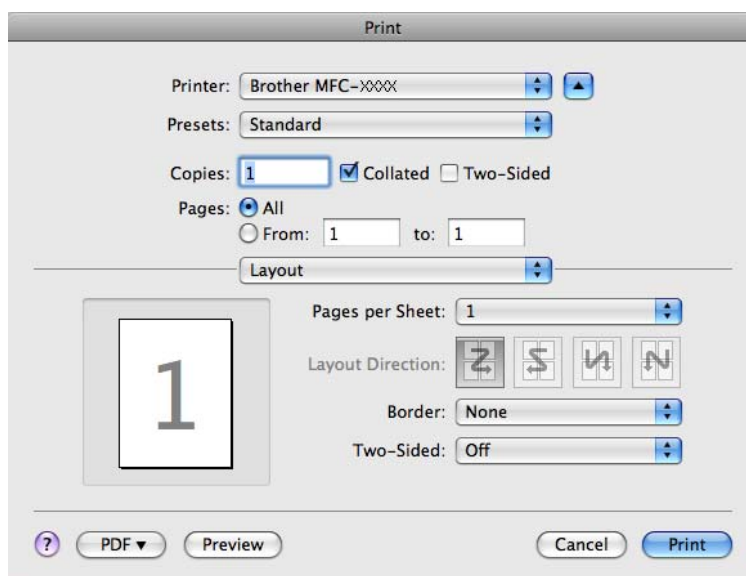
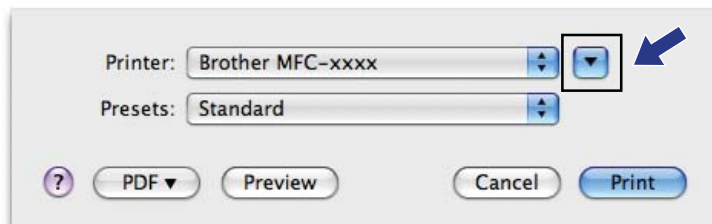

KÉSZÜLÉKBEÁLLÍTÁSOK

Ellenőrizheti a készülék beállításait vagy a festékszinteket egy gombra kattintva.

■ Remote Setup (Távbeállítás)

Lehetővé teszi a Remote Setup (Távbeállítás) alkalmazás megnyitását. (Lásd *Távbeállítás* című részt a(z) 183. oldalon!.)

■ Quick-Dial (Gyorstárcsázás)

Ezzel nyitható meg a Remote Setup (Távbeállítás) alkalmazás Gyorstárcsázás beállítási ablaka. (Lásd *Távbeállítás* című részt a(z) 183. oldalon!.)

■ Ink Level (Tinta szint)

Megnyithatja a Brother Status Monitor programot, ami megjeleníti az egyes patronok tintaszintjét.



Távbeállítás

A **Remote Setup** (Távbeállítás) gombbal nyitható meg a Remote Setup (Távbeállítás) alkalmazás, amellyel konfigurálhatók a készülék beállítási menüi.



Megjegyzés

További részletekért lásd: *Távbeállítás* című részt a(z) 183. oldalon!.

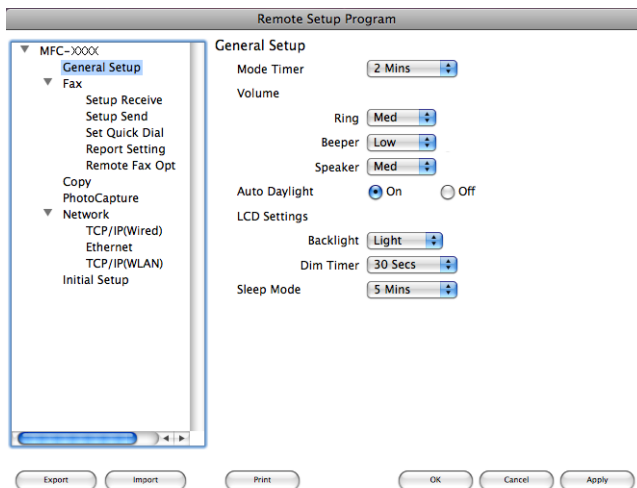

Gyorstárcsázás

A **Quick-Dial** (Gyorstárcsázás) gombbal a **Set Quick Dial** (Gyorstárcsázás beállítása) ablakot lehet megnyitni a Remote Setup (Távbeállítás) alkalmazásban, hogy a Macintosh alatt könnyen lehessen regisztrálni vagy módosítani a tárcsázási számokat.

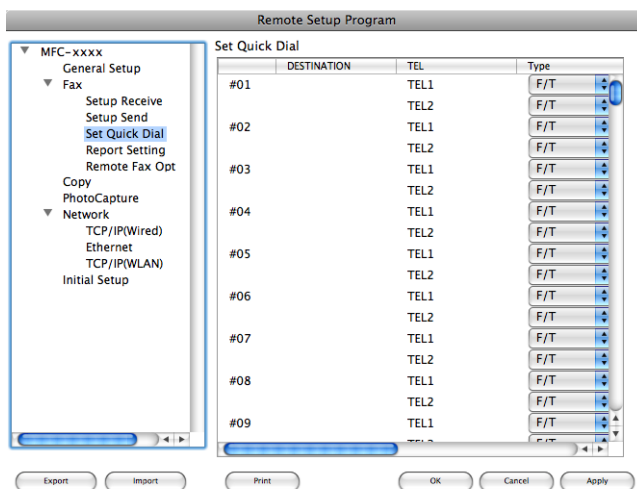

Tintaszint

Az **Ink Level** (Tinta szint) gomb megnyitja a **Status Monitor** ablakot, amely minden patron tintaszintjét megjeleníti.

Megjegyzés

A Brother Status Monitor alkalmazás itt található: **Macintosh HD/Library/Printers/Brother/Utilities**.

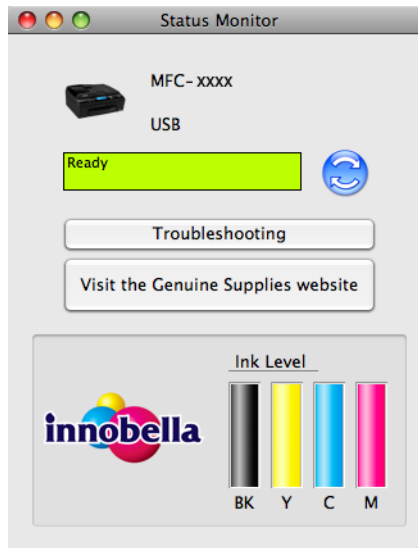

Távbeállítás

A **Remote Setup** (Távbeállítás) alkalmazás segítségével a készülék sok beállítása konfigurálható egy Macintosh alkalmazásból. Amikor elindítja ezt az alkalmazást, készülékének beállításai automatikusan letöltődnek a Macintosh számítógépre és megjelennek annak képernyőjén. Ha megváltoztatja a beállításokat, feltöltheti őket közvetlenül a készülékére.



Megjegyzés

A **RemoteSetup** (Távbeállítás) alkalmazás ikonja a **Macintosh HD/Library/Printers/Brother/Utilities** könyvtárban található.

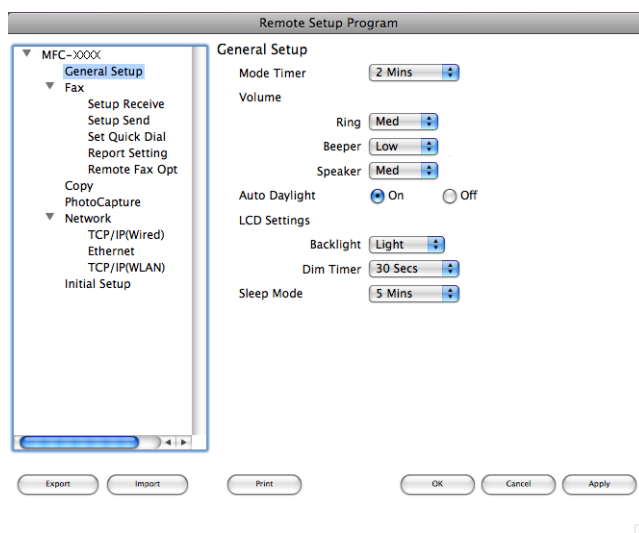

■ OK

Lehetővé teszi az adatok áttöltését a készülékre és a Remote Setup (Távbeállítás) alkalmazásból való kilépést. Ha hibaüzenet jelenik meg, írja be ismét a helyes adatokat, majd kattintson az **OK** gombra.

■ Cancel (Töröl)

Lehetővé teszi a Remote Setup (Távbeállítás) alkalmazásból való kilépést az adatok készülékre való áttöltése nélkül.

■ Apply (Változtat)

Lehetővé teszi az adatok áttöltését a készülékre a Remote Setup (Távbeállítás) alkalmazásból való kilépés nélkül.

■ Print (Nyomtat)

Lehetővé teszi a kiválasztott elemek kinyomtatását a készüléken. Nem lehet kinyomtatni az adatokat, amíg azok nincsenek áttöltve a készülékre. Az **Apply** (Változtat) gombra kattintva töltse át az új adatokat a készülékre, majd kattintson a **Print** (Nyomtat) gombra.

■ Export (Exportálás)

Segítségével fájlba lehet menteni az aktuális konfigurációs beállításokat.

■ **Import** (Importálás)

Segítségével beolvashatók a beállítási fájlok.



Megjegyzés

- Az **Export** (Exportálás) gombbal menthető a **Quick-Dial** (Gyorstárcsázás), illetve a gép összes beállítása.
 - Ha módosítani kell a Macintoshban az MFL-Pro Suite telepítésekor regisztrált készüléket (lásd a *Gyors telepítési útmutatót*), vagy ha megváltozott a hálózati környezet, meg kell adnia az új gépet. Nyissa meg a(z) **Device Selector** (Eszközválasztó) lehetőséget és válassza ki az új gépet. (Csak hálózati felhasználók számára)
-

PhotoCapture Center™

Macintosh alól hozzáférhet a gépbe helyezett memóriakártyához vagy USB Flash memóriához.

⚠ VIGYÁZAT

NE indítsa el a Macintosh számítógépet, ha memóriakártya vagy USB Flash memória van a készülék meghajtójában. Az adatok elveszhetnek, vagy megsérülhet a kártya.

📝 Megjegyzés

- A PhotoCapture Center™ csak az először behelyezett hordozót olvassa be.
- Amikor a készülék a PhotoCapture Center™-ből nyomtat, a Macintosh számítógép nem képes más műveletek céljából hozzáférni a PhotoCapture Center™-hez.

USB kábel használata esetén

- 1 Helyezzen egy memóriakártyát vagy USB Flash memóriát a készülékbe.

📝 Megjegyzés

Ha létrehoz egy nevet a memóriakártya vagy az USB Flash memória címkéjeként, akkor ez a név fog megjelenni a „**Removable Disk (Cserélhető lemez)**” felirat helyett.

- 2 Kattintson duplán a **Removable Disk (Cserélhető lemez)** ikonra. Megjelennek a számítógép képernyőjén a memóriakártya vagy az USB Flash memória fájlljai és mappái.
- 3 Szerkesztheti a fájlokat és elmentheti a Macintosh számítógépen egy másik meghajtóra.

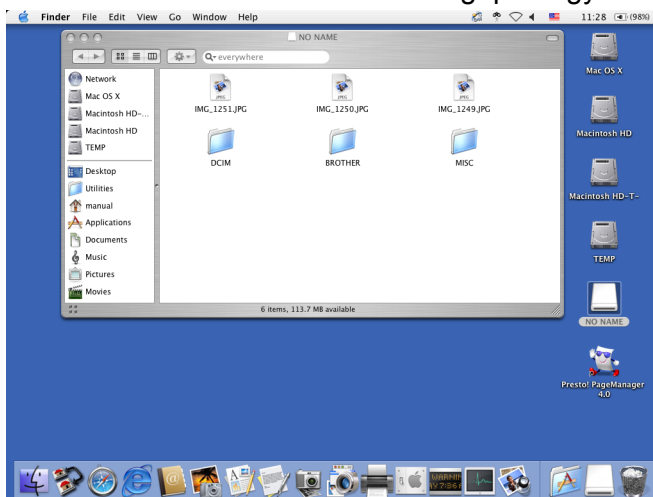

- 4 Lépjen ki minden olyan alkalmazásból, amely a memóriakártyán vagy az USB Flash memórián tárolt adatokat használ, és húzza a **Removable Disk (Cserélhető lemez)** ikont a **Trash (Szemetes)** ikon fölé, mielőtt eltávolítaná az USB Flash memóriát a készülékből.

VIGYÁZAT

NE vegye ki a memóriakártyát vagy az USB Flash memóriát, miközben a **PHOTO CAPTURE** villog, nehogy megsérüljön a kártya, az USB-memória, vagy az azokon tárolt adatok.

Ha kiveszi a memóriakártyát vagy az USB Flash memóriát, miközben villog a **PHOTO CAPTURE** gomb, ugyanazon memóriakártya vagy USB Flash memória gépbe helyezése előtt azonnal újra kell indítania a Macintosht. Ha nem indítja újra a Macintosht, a hordozón lévő adatok elveszhetnek.

Hálózati felhasználóknak

- 1 Helyezzen egy memóriakártyát vagy USB Flash memóriát a készülékbe.
- 2 Indítsa el bármilyen FTP szoftvert, vagy olyan böngészőt, amelyen használható az FTP. Böngészőjével FTP-protokoll és a készülék hálózati neve segítségével elérheti a memóriakártyát vagy az USB Flash memóriát. A böngésző címsorában be is írhatja az ftp://XXX.XXX.XXX.XXX címet (ahol az XXX.XXX.XXX.XXX Brother készülékének IP-címe). A böngésző megjeleníti a memóriakártyán vagy az USB Flash memórián tárolt fájlnevek listáját.
- 3 Kattintson a megtekinteni kívánt fájl nevére.



Megjegyzés

Bizonyos karakterek vagy szimbólumok használata a memóriakártyán vagy az USB Flash memórián lévő fájl nevében problémát okozhat a fájlhoz való hozzáférésben. Javasoljuk, hogy fájlnevekben csak a következő karakterek kombinációját használja.

1234567890

ABCDEFGHIJKLMNOPQRSTUVWXYZ

abcdefghijklmnopqrstuvwxyz

! # \$ % & ' () - , @ ^ _ ' { } ~

Amikor kivesz egy memóriakártyát vagy USB Flash memóriát, a következőket tegye a memóriakártya vagy az USB Flash memória sérülésének megelőzése érdekében:

- 1 Zárja be a böngészőt.
- 2 Várjon a memóriakártya vagy az USB Flash memória kivételével, amíg a  (PHOTO CAPTURE) gomb villogása meg nem szűnik.

⚠ VIGYÁZAT

NE vegye ki a memóriakártyát vagy az USB Flash memóriát, miközben a **PHOTO CAPTURE** villog, nehogy megsérüljön a kártya, az USB-memória, vagy az azokon tárolt adatok.

Ha kiveszi a memóriakártyát vagy az USB Flash memóriát, miközben villog a **PHOTO CAPTURE** gomb, ugyanazon memóriakártya vagy USB Flash memória gépbe helyezése előtt azonnal újra kell indítania a Macintosht. Ha nem indítja újra a Macintosht, a hordozón lévő adatok elveszhetnek.



A Scan (Szkennelés) gomb használata

A szkennelés gomb használata
Hálózati szkennelés

189
202

A Szkennelés gomb használata USB kábel csatlakozása esetén



Megjegyzés

Amennyiben a **SCAN (Szkennel)** gomb használatakor hálózatra kapcsolódik, lásd: *Hálózati szkennelés* című részt a(z) 202. oldalon!.

Használhatja a vezérlőpulton a  (**SCAN (Szkennel)**) gombot, mellyel az iratokat közvetlenül szövegszerkesztőbe, grafikai vagy e-mail alkalmazásba, illetve számítógépén egy könyvtárba, memóriakártyára vagy USB Flash memóriába olvashatja be.

Mielőtt a vezérlőpulton a  (**SCAN (Szkennel)**) gombot használni tudná, telepítenie kell a Brother MFL-Pro Suite-ot és csatlakoztatnia a készüléket a számítógéphez. Ha az MFL-Pro Suite-ot az itt található CD-ROM-ról telepíti, a megfelelő meghajtók és a ControlCenter telepítése is megtörténik. A









 (**SCAN (Szkennel)**) gombbal történő szkenneléskor a ControlCenter4 **Az eszköz szkennelési beállításai** képernyőjének vagy a ControlCenter2 **Készülék gomb** fülének beállításai érvényesek.

(Windows® használatakor az **Otthoni mód** választása esetén lásd a(z) *Beolvasás lap*

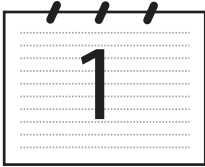
című részt a(z) 62. oldalon!, a **Haladó felhasználó mód** választása esetén pedig lásd a(z) *Beolvasás lap* című részt a(z) 74. oldalon!. Macintosh esetén lásd: *Szkennelés* című részt a(z) 163. oldalon!.) További részleteket a szkennelési beállítások segítségével való konfigurálásához és a kiválasztott alkalmazás elindításához  (**SCAN (Szkennel)**) lásd: *ControlCenter4* című részt a(z) 56. oldalon! (Windows®) vagy *ControlCenter2* című részt a(z) 161. oldalon! (Macintosh).

Megjegyzés

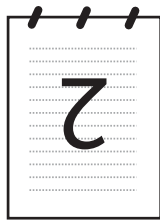
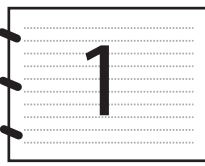
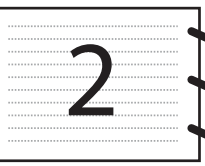
- Ha egy dokumentumot a kétoldalas szkennelés funkcióval akar beszkennelni, akkor a dokumentumot az ADF-be kell tennie, majd válassza ki a **Kétold szken:Hosszú old.** vagy a **Kétold szken:Rövid old.** opciót a dokumentum elrendezésétől függően.
- Válassza ki a dokumentum elrendezését a következő táblázatból:

Álló		Fekvő		→	LCD üzenet
Elöl	Hátul	Elöl	Hátul		
				→	Kétold szken:Hosszú old. 
				→	Kétold szken:Rövid old. 

Dokumentumelrendezési táblázat

- A kétoldalas szkennelést az MFC-J6910DW támogatja.

Szkennelés e-mailbe

Csatolt állományként való továbbításra akár fekete-fehér, akár színes dokumentumot mellékelhet e-mail programjához.

- 1 Helyezze be a dokumentumot.
- 2 Nyomja meg a  (**SCAN (Szkennel)**) gombot.
- 3 Nyomja meg a ▲ vagy a ▼ gombot a **Szken.e-mailbe** kiválasztásához. Nyomja meg az **OK** gombot.
- 4 Nyomja meg a **Mono Start** vagy a **Colour Start (Színes Start)** gombot. A készülék beolvassa a dokumentumot, létrehoz egy mellékelt fájlt, elindítja az e-mail -alkalmazást, és megjeleníti az új, megcímezhető levelet.

Érintőképernyős modellek esetén

- 1 Helyezze be a dokumentumot.
- 2 Nyomja meg a  (**SCAN (Szkennel)**) gombot.

- 3 Nyomja meg a ◀ vagy a ▶ gombot az E-mailbe opció kiválasztásához. Válasszon az alábbi lehetőségek közül:
 - Ha a kétoldalas szkennelést akarja használni, menjen a 4 ponthoz.
 - Ha nem akarja a kétoldalas szkennelést használni, menjen az 5 ponthoz.
- 4 Nyomja meg a Kétoldalas szkennelés gombot. Nyomja meg a Kétold szken:Hosszú old. vagy a Kétold szken:Rövid old. gombot.
- 5 Nyomja meg a **Mono Start** vagy a **Colour Start (Színes Start)** gombot. A készülék beolvassa a dokumentumot, létrehoz egy mellékelt fájlt, elindítja az e-mail -alkalmazást, és megjeleníti az új, megcímezhető levelet.



Megjegyzés

(Windows®)

- A szkennelés típusa a ControlCenter4 **Az eszköz szkennelési beállításai** képernyőjének beállításaitól függ. A **Mono Start** vagy a **Colour Start (Színes Start)** nem módosítja a beállítást.
- Ha váltani akar a színes és fekete-fehér szkennelés között, kattintson a ControlCenter4 **Súgó** gombjára.

(Macintosh)

- A szkennelés típusa a ControlCenter2 **Device Button** (Készülék gomb) fülének beállításaitól függ. A **Mono Start** vagy a **Colour Start (Színes Start)** nem módosítja a beállítást.
- Ha váltani akar a színes és fekete-fehér szkennelés között, akkor válassza ki a színes vagy a fekete-fehér szkennelés opciót a ControlCenter2 konfigurációs képernyőjének **Device Button** (Készülék gomb) fülén. (Lásd *Szkennelés* című részt a(z) 163. oldalon!.)

Képbe szkennelés

Lehetősége van megtekintés és szerkesztés céljára egy fekete-fehér vagy színes dokumentum grafikai alkalmazásba való beolvasására.

- 1 Helyezze be a dokumentumot.
- 2 Nyomja meg a  (**SCAN (Szkennel)**) gombot.
- 3 Nyomja meg a ▲ vagy a ▼ gombot a Képbe szken. kiválasztásához. Nyomja meg az **OK** gombot.
- 4 Nyomja meg a **Mono Start** vagy a **Colour Start (Színes Start)** gombot. A készülék megkezd a dokumentum szkennelését.

Érintőképernyős modellek esetén

- 1 Helyezze be a dokumentumot.
- 2 Nyomja meg a  (**SCAN (Szkennel)**) gombot.

- 3 Nyomja meg a ◀ vagy a ▶ gombot a *Képbe* opció kiválasztásához. Válasszon az alábbi lehetőségek közül:
 - Ha a kétoldalas szkennelést akarja használni, menjen a 4 ponthoz.
 - Ha nem akarja a kétoldalas szkennelést használni, menjen az 5 ponthoz.
- 4 Nyomja meg a *Kétoldalas szkennelés* gombot. Nyomja meg a *Kétold szken:Hosszú old.* vagy a *Kétold szken:Rövid old.* gombot.
- 5 Nyomja meg a **Mono Start** vagy a **Colour Start (Színes Start)** gombot. A készülék megkezdi a dokumentum szkennelését.



Megjegyzés

(Windows®)

- A szkennelés típusa a ControlCenter4 **Az eszköz szkennelési beállításai** képernyőjének beállításaitól függ. A **Mono Start** vagy a **Colour Start (Színes Start)** nem módosítja a beállítást.
- Ha váltani akar a színes és fekete-fehér szkennelés között, kattintson a ControlCenter4 **Súgó** gombjára.

(Macintosh)

- A szkennelés típusa a ControlCenter2 **Device Button** (Készülék gomb) fülének beállításaitól függ. A **Mono Start** vagy a **Colour Start (Színes Start)** nem módosítja a beállítást.
- Ha váltani akar a színes és fekete-fehér szkennelés között, akkor válassza ki a színes vagy a fekete-fehér szkennelés opciót a ControlCenter2 konfigurációs képernyőjének **Device Button** (Készülék gomb) fülén. (Lásd *Szkennelés* című részt a(z) 163. oldalon!.)

Szkennelés OCR-be

Ha az eredeti dokumentum szöveget tartalmaz, a ScanSoft™ PaperPort™ 12SE vagy a Presto! PageManager szoftverek segítségével beszkenneheti a dokumentumot, majd szövegfájlá konvertálhatja, amely a kedvenc szövegszerkesztő szoftverrel szerkeszthető.

- 1 Helyezze be a dokumentumot.
- 2 Nyomja meg a  (**SCAN (Szkennel)**) gombot.
- 3 Nyomja meg a ▲ vagy a ▼ gombot a *OCR szken.* kiválasztásához. Nyomja meg a **OK** gombot.
- 4 Nyomja meg a **Mono Start** vagy a **Colour Start (Színes Start)** gombot. A készülék megkezdi a dokumentum szkennelését.

Érintőképernyős modellek esetén

- 1 Helyezze be a dokumentumot.
- 2 Nyomja meg a  (**SCAN (Szkennel)**) gombot.

- 3 Nyomja meg a ◀ vagy a ▶ gombot az OCR-ba opció kiválasztásához. Válasszon az alábbi lehetőségek közül:
 - Ha a kétoldalas szkennelést akarja használni, menjen a 4 ponthoz.
 - Ha nem akarja a kétoldalas szkennelést használni, menjen az 5 ponthoz.
- 4 Nyomja meg a Kétoldalas szkennelés gombot. Nyomja meg a Kétold szken:Hosszú old. vagy a Kétold szken:Rövid old. gombot.
- 5 Nyomja meg a **Mono Start** vagy a **Colour Start (Színes Start)** gombot. A készülék megkezdi a dokumentum szkennelését.



Megjegyzés

(Windows®)

- A szkennelés típusa a ControlCenter4 **Az eszköz szkennelési beállításai** képernyőjének beállításaitól függ. A **Mono Start** vagy a **Colour Start (Színes Start)** nem módosítja a beállítást.
- Ha váltani akar a színes és fekete-fehér szkennelés között, kattintson a ControlCenter4 **Súgó** gombjára.
- A ScanSoft™ PaperPort™ 12SE alkalmazás telepítve kell legyen a számítógépén.

(Macintosh)

- A szkennelés típusa a ControlCenter2 **Device Button** (Készülék gomb) fülének beállításaitól függ. A **Mono Start** vagy a **Colour Start (Színes Start)** nem módosítja a beállítást.
- Ha váltani akar a színes és fekete-fehér szkennelés között, akkor válassza ki a színes vagy a fekete-fehér szkennelés opciót a ControlCenter2 konfigurációs képernyőjének **Device Button** (Készülék gomb) fülén. (Lásd *Szkennelés* című részt a(z) 163. oldalon!.)
- Le kell töltenie a Presto! PageManager alkalmazást, majd telepítenie kell azt Macintosh számítógépére, hogy az OCR funkció működjön a **SCAN (Szkennel)** gombról vagy a ControlCenter2 alkalmazásból. A telepítésre vonatkozó további információkért lásd *A Presto! PageManager használata* című részt a(z) 158. oldalon!.
- Az OCR-be szkennelés az alábbi nyelveken érhető el: angol, francia, német, holland, olasz, spanyol, portugál, dán, svéd, japán, tradicionális kínai és egyszerűsített kínai.

Fájlba szkennelés

Fekete-fehér vagy színesdokumentumot egyaránt beolvashat a számítógépre, és elmenthet egy fájlba egy kiválasztott mappába. A fájl típusa és a kiválasztott könyvtár attól függ, hogy hogyan állította be a ControlCenter-ben a Szkennelés fájlba opciót. (Windows® használatakor az **Otthoni mód** választása esetén lásd a(z) *Beolvasás lap* című részt a(z) 62. oldalon!, a **Haladó felhasználó mód** választása esetén pedig lásd a(z) *Beolvasás lap* című részt a(z) 74. oldalon!. Macintosh esetén lásd: *Szkennelés* című részt a(z) 163. oldalon!.)

- 1 Helyezze be a dokumentumot.
- 2 Nyomja meg a  (**SCAN (Szkennel)**) gombot.

- 3 Nyomja meg a ▲ vagy a ▼ gombot a `Fájlba szken.` kiválasztásához. Nyomja meg a **OK** gombot.
- 4 Nyomja meg a **Mono Start** vagy a **Colour Start (Színes Start)** gombot. A készülék megkezdi a dokumentum szkennelését.

Érintőképernyős modellek esetén

- 1 Helyezze be a dokumentumot.
- 2 Nyomja meg a  (**SCAN (Szkennel)**) gombot.
- 3 Nyomja meg a ◀ vagy a ▶ gombot a `Fájlba` opció kiválasztásához. Válasszon az alábbi lehetőségek közül:
 - Ha a kétoldalas szkennelést akarja használni, menjen a 4 ponthoz.
 - Ha nem akarja a kétoldalas szkennelést használni, menjen az 5 ponthoz.
- 4 Nyomja meg a `Kétoldalas szkennelés` gombot. Nyomja meg a `Kétold szken:Hosszú old.` vagy a `Kétold szken:Rövid old.` gombot.
- 5 Nyomja meg a **Mono Start** vagy a **Colour Start (Színes Start)** gombot. A készülék megkezdi a dokumentum szkennelését.



Megjegyzés

(Windows®)

- A szkennelés típusa a ControlCenter4 **Az eszköz szkennelési beállításai** képernyőjének beállításaitól függ. A **Mono Start** vagy a **Colour Start (Színes Start)** nem módosítja a beállítást.
- Ha váltani akar a színes és a fekete-fehér szkennelés között vagy meg akarja változtatni a beszkennelt dokumentumok nevét, kattintson a **Súgó** gombra a ControlCenter4 alkalmazásban.

(Macintosh)

- A szkennelés típusa a ControlCenter2 **Device Button** (Készülék gomb) fülének beállításaitól függ. A **Mono Start** vagy a **Colour Start (Színes Start)** nem módosítja a beállítást.
- Ha váltani akar a színes és fekete-fehér szkennelés között, akkor válassza ki a színes vagy a fekete-fehér szkennelés opciót a ControlCenter2 konfigurációs képernyőjének **Device Button** (Készülék gomb) fülén. (Lásd *Szkennelés* című részt a(z) 163. oldalon!.)
- Ha meg akarja változtatni a beszkennelt dokumentum fájlnevét, adja meg a fájl nevét a **File Name** (Fájl neve) mezőben a ControlCenter2 konfigurációs képernyőjének **Device Button** (Készülék gomb) fülén. (Lásd *Szkennelés* című részt a(z) 163. oldalon!.)

Szkennelés adathordozóra

Fekete-fehér és színes dokumentumokat szkennelhet közvetlenül memóriakártyára vagy USB Flash memóriára. A fekete-fehér dokumentumok tárolása PDF (*.PDF) vagy TIFF (*.TIF) fájlformátumban történik. Színes dokumentumokat PDF (*.PDF) vagy JPEG (*.JPG) formátumban rögzíthet. A fájlneveket az aktuális időpont határozza meg. Például a 2010. július 1-jén szkennelt ötödik kép neve 01071005.PDF lesz. Módosíthatja a szint, a minőséget és a fájl nevét.

Felbontás	Választható fájlformátumok	Alapértelmezett fájlformátum
FF 100 vagy FF 100 dpi	TIFF / PDF formátum vagy TIFF / PDF	PDF formátum vagy PDF
FF 200 vagy FF 200 dpi	TIFF / PDF formátum vagy TIFF / PDF	PDF formátum vagy PDF
FF 300 vagy FF 300 dpi	TIFF / PDF formátum vagy TIFF / PDF	PDF formátum vagy PDF
Színes 100 vagy Színes 100 dpi	JPEG formátum vagy JPEG / PDF formátum vagy PDF	PDF formátum vagy PDF
Színes 200 vagy Színes 200 dpi	JPEG formátum vagy JPEG / PDF formátum vagy PDF	PDF formátum vagy PDF
Színes 300 vagy Színes 300 dpi	JPEG formátum vagy JPEG / PDF formátum vagy PDF	PDF formátum vagy PDF
Színes 600 vagy Színes 600 dpi	JPEG formátum vagy JPEG / PDF formátum vagy PDF	PDF formátum vagy PDF

Auto. kivágás

Lehetőség van a szkennerrüvegre helyezett több dokumentum beszkennelésére. Egy különálló dokumentum megjeleníthető az LCD-kijelzőn mentés előtt. Ha az **Auto** méretezés vagy **Automat.** méretezés elemet jelöli ki, a gép külön-külön fájlokba szkenneli az egyes dokumentumokat. Ha például három dokumentumot helyez a szkennerrüvegre, a gép beszkenneli azokat és három külön fájlt készít. Ha egy háromoldalas fájlt szeretne létrehozni, jelölje ki a **TIFF** vagy a **PDF** formátum (vagy **PDF**) elemet a **Fájl Típus** esetében.

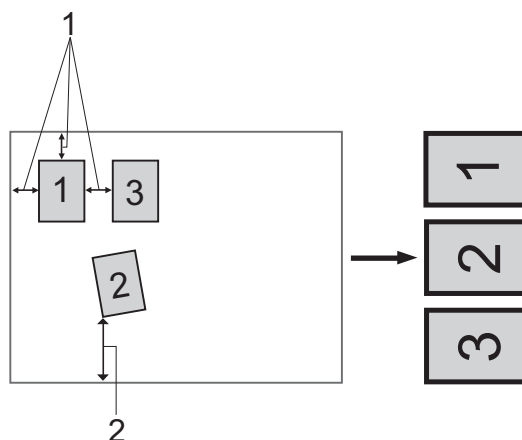

1 10 mm vagy nagyobb

2 20 mm vagy nagyobb (alul)



Megjegyzés

Az automatikus kivágási funkciót a Reallusion, Inc. támogatja.



Útmutató az automatikus kivágáshoz

- Ez a beállítás téglalap vagy négyzet alakú dokumentumok esetében használható.
- Ha a dokumentum túl hosszú vagy túl széles, a beállítás nem működik megfelelően.
- A dokumentumokat a szkennerrüveg széleitől távol kell elhelyezni az ábrán látható módon.
- A dokumentumokat legalább 10 mm-re kell egymástól elhelyezni.
- Az Auto Crop (Automatikus kivágás) kiigazítja a szkennerrüvegen lévő dokumentum ferdeségét, de ha az meghaladja a 10 fokot, a beállítás nem működik.
- Az automatikus kivágás használatakor üresnek kell lennie az ADF-nek.
- Az automatikus kivágás funkció legfeljebb 16 dokumentum esetében használható azok méretétől függően.

1 Helyezzen egy memóriakártyát vagy USB Flash memóriát a készülékbe.

⚠ VIGYÁZAT

NE vegye ki a memóriakártyát vagy az USB Flash memóriát, miközben a **PHOTO CAPTURE** lámpa villog, nehogy megsérüljön a kártya, az USB-memória, vagy az azokon tárolt adatok.

Ha kiveszi a memóriakártyát vagy az USB Flash memóriát, miközben villog a **PHOTO CAPTURE** gomb, azonnal újra kell indítania a számítógépet, mielőtt a gépbe helyezné ugyanazt a memóriakártyát vagy az USB Flash memóriát. Ha nem indítja újra a számítógépet, a hordozón lévő adatok elveszhetnek.

- 2 Helyezze be a dokumentumot.
- 3 Nyomja meg a  (**SCAN (Szkennel)**) gombot.
- 4 Nyomja meg a ▲ vagy a ▼ gombot a *KártyáraSzen.* kiválasztásához.
Nyomja meg az **OK** gombot.
Válasszon az alábbi lehetőségek közül:
 - Ha módosítani szeretné a minőséget, akkor lépjen az 5 lépésre.
 - Ha további beállítások nélkül szeretné elindítani a szkennelést, nyomja meg a **Mono Start** vagy a **Colour Start (Színes Start)** gombot. Folytassa a 9 lépéssel.
- 5 Nyomja meg a ▲ vagy a ▼ gombot a *Minőség* kiválasztásához.
Nyomja meg a ◀ vagy a ▶ gombot a kívánt minőség kiválasztásához.
Nyomja meg az **OK** gombot.
Válasszon az alábbi lehetőségek közül:
 - Ha módosítani kívánja a típust, folytassa a 6 lépéssel.
 - Ha további beállítások nélkül szeretné elindítani a szkennelést, nyomja meg a **Mono Start** vagy a **Colour Start (Színes Start)** gombot. Folytassa a 9 lépéssel.
- 6 Nyomja meg a ▲ vagy a ▼ gombot a *Fájl Típus* kiválasztásához.
Nyomja meg a ◀ vagy a ▶ gombot a fájl típus kiválasztásához.
Nyomja meg az **OK** gombot.
Válasszon az alábbi lehetőségek közül:
 - Ha meg akarja változtatni síkágyon történő szkennelés méretét, menjen a 7 lépéshez.
 - Ha további beállítások nélkül szeretné elindítani a szkennelést, nyomja meg a **Mono Start** vagy a **Colour Start (Színes Start)** gombot. Folytassa a 9 lépéssel.
- 7 Nyomja meg a ▲ vagy a ▼ gombot a *Szkenüveg méret* opció kiválasztásához.
Nyomja meg a ◀ vagy a ▶ gombot a síkágyon történő szkennelés méretének megadásához.
Nyomja meg az **OK** gombot.
Válasszon az alábbi lehetőségek közül:
 - Ha módosítani kívánja a fájlnevet, folytassa a 8 lépéssel.
 - Ha további beállítások nélkül szeretné elindítani a szkennelést, nyomja meg a **Mono Start** vagy a **Colour Start (Színes Start)** gombot. Folytassa a 9 lépéssel.

Megjegyzés

- Ha a minőség beállításánál színeset választ, akkor nem választhatja a **TIFF** formátumot.
- Ha a minőség beállításánál monokrómot választ, akkor nem választhatja a **JPEG** formátumot.

- 8 A fájlnev megadása automatikus. Mindazonáltal, egy saját nevet is megadhat. A fájlnev első 6 számjegye módosítható.
Nyomja meg a ▲ vagy a ▼ gombot a **Fájl** név opció kiválasztásához.
Nyomja meg az **OK** gombot.

Megjegyzés

A betűket beírhatja a számbillentyűzettel.

Válasszon az alábbi lehetőségek közül:

- Ha használni szeretné az automatikus kivágás funkciót, folytassa a 10 lépéssel.
- Ha további beállítások nélkül szeretné elindítani a szkennelést, nyomja meg a **Mono Start** vagy a **Colour Start (Színes Start)** gombot. Folytassa a 9 lépéssel.

- 9 Ha a szkennerveget használja, akkor az LCD-kijelzőn a **Következő Oldal?** üzenet fog megjelenni. Miután befejezte a szkennelést, a készülékhez csatlakoztatott memóriakártya vagy USB Flash memória eltávolítása előtt feltétlenül jelölje ki a **Nem** elemet.

- 10 Nyomja meg a ▲ vagy a ▼ gombot a **Auto méretezés** kiválasztásához.

- 11 Nyomja meg a ◀ vagy a ▶ gombot a(z) **Be** kiválasztásához.
Nyomja meg az **OK** gombot.

- 12 Ha nem szeretne további beállításokat megváltoztatni, nyomja meg a **Mono Start** vagy a **Colour Start (Színes Start)** gombot a szkennelés elindításához.

- 13 Az LCD-kijelzőn megjelenik a beszkenelt dokumentumok száma.
Nyomja meg az **OK** gombot.

- 14 Nyomja meg a ◀ vagy a ▶ gombot az egyes dokumentumok előképének megjelenítéséhez.

- 15 Nyomja meg az **OK** gombot az adatok mentéséhez.
Nyomja meg a **Stop/Exit (Stop/Kilépés)** gombot.

Megjegyzés

A szkennelés típusa a 5 – 6 lépések során kiválasztott beállításoktól függ, a **Mono Start** vagy a **Colour Start (Színes Start)** nem módosítja a beállítást.

Érintőképernyős modellek esetén

- 1 Helyezzen egy USB Flash memóriát, Memory Stick™¹-et, Memory Stick PRO™¹-t vagy SecureDigital²-t a készülékébe.

¹ A MagicGate™ Memory Stick™ és a Memory Stick PRO™ is használható, de a rajtuk tárolt zenei adatok nem olvashatók.

² Ez a termék támogatja a SecureDigital High Capacityt.

VIGYÁZAT

NE húzza ki a tápkábelt és ne távolítsa el az USB Flash memóriát, Memory Stick™-et, Memory Stick PRO™-t vagy a SecureDigital-t a készülékből, amíg az adatok olvasása zajlik (a **PHOTO CAPTURE** gomb villog). Az adatok elveszhetnek, vagy megsérülhet a kártya.

Ha eltávolítja az USB Flash memóriát vagy a memóriakártyát, míg a **PHOTO CAPTURE** gomb villog, újra kell indítania a számítógépet, mielőtt visszahelyezné az USB Flash memóriát vagy memóriakártyát. Ha egy másik USB Flash memóriát vagy memóriakártyát helyez a számítógépbe annak újraindítása előtt, a rajta tárolt adatok sérülhetnek.

- 2 Helyezze be a dokumentumot.
- 3 Nyomja meg a  (**SCAN (Szkennel)**) gombot.
- 4 Nyomja meg a ◀ vagy a ▶ gombot a `hordozóba` opció kiválasztásához.
 - Ha módosítani akarja a kétoldalas szkennelés beállításait, menjen az 5 ponthoz.
 - Ha a beállítások módosítása nélkül akar szkennelni, menjen a 9 ponthoz.
- 5 Nyomja meg a ◀ vagy a ▶ gombot a `Kétoldalas szkennelés` kiválasztásához, majd nyomja meg a `Ki, Kétold szken:Hosszú old. vagy Kétold szken:Rövid old. gombot`.
 - Ha módosítani szeretné a minőséget, akkor menjen a 6 ponthoz.
 - Ha meg akarja változtatni síkágyn történő szkennelés méretét, menjen a 7 ponthoz.
 - Ha a beállítások módosítása nélkül akar szkennelni, menjen a 9 ponthoz.
- 6 Nyomja meg a ◀ vagy a ▶ gombot a `Minőség` opció, majd annak értéke kiválasztásához.
 - Ha meg akarja változtatni síkágyn történő szkennelés méretét, menjen a 7 ponthoz.
 - Ha módosítani kívánja a fájl típust, menjen a 8 ponthoz.
 - Ha a beállítások módosítása nélkül akar szkennelni, menjen a 9 ponthoz.
- 7 Nyomja meg a ◀ vagy a ▶ gombokat a `Szkenüveg méret`, majd a síkágyn történő szkennelés méretének megadásához.
 - Ha módosítani kívánja a fájl típust, menjen a 8 ponthoz.
 - Ha a beállítások módosítása nélkül akar szkennelni, menjen a 9 ponthoz.
- 8 Nyomja meg a ◀ vagy a ▶ gombot a `Fájl Típus`, majd annak értéke kiválasztásához.



Megjegyzés

- Ha a minőség beállításánál színeset választ, akkor nem választhatja a `TIFF` formátumot.
- Ha a minőség beállításánál fekete-fehéret választotta, akkor nem választhatja a `JPEG` formátum vagy `JPEG-ot`.

- 9 Nyomja meg a **Mono Start** vagy a **Colour Start (Színes Start)** gombot a szkennelés indításához. Ha a szkennelővel használja, akkor az LCD-kijelzőn a *Következő Oldal?* üzenet fog megjelenni. Nyomja meg a *Igen* vagy a *Nem* gombot. Miután befejezte a szkennelést, a készülékhez csatlakoztatott memóriakártya vagy USB Flash memória eltávolítása előtt feltétlenül jelölje be a *Nem* lehetőséget.



Megjegyzés

A szkennelés típusa a 6 – 8 lépések során kiválasztott beállításoktól függ, a **Mono Start** vagy a **Colour Start (Színes Start)** nem módosítja a beállítást.

Új alapértelmezés beállítása adathordozóra történő szkenneléshez

Megváltoztathatja az alapértelmezett beállításokat.

Az új alapértelmezés beállítása

- 1 Nyomja meg a (**SCAN (Szkennel)**) gombot.
- 2 Nyomja meg a ▲ vagy a ▼ gombot a *KártyáraSzen.* kiválasztásához. Nyomja meg az **OK** gombot.
- 3 Nyomja meg és válassza ki az új beállítást. Ismétlje meg ezt a lépést az összes olyan beállítás esetében, amelyet módosítani szeretne.
- 4 A beállítás módosítása után nyomja meg a ▲ vagy a ▼ gombot a *Új alapért.áll.* kijelöléséhez. Nyomja meg az **OK** gombot.
- 5 Nyomja meg az **1**-est az *Igen* kiválasztásához.
- 6 Nyomja meg a **Stop/Exit (Stop/Kilépés)** gombot.

Visszaállítás a gyári alapértékekre

- 1 Nyomja meg a (**SCAN (Szkennel)**) gombot.
- 2 Nyomja meg a ▲ vagy a ▼ gombot a *KártyáraSzen.* kiválasztásához. Nyomja meg az **OK** gombot.
- 3 Nyomja meg a ▲ vagy a ▼ gombot a *Gyári visszaáll.* kiválasztásához. Nyomja meg az **OK** gombot.
- 4 Nyomja meg az **1**-est az *Igen* kiválasztásához.
- 5 Nyomja meg a **Stop/Exit (Stop/Kilépés)** gombot.

Az új alapértelmezés beállítása (Érintőképernyős modellek esetén)

- 1 Nyomja meg a  (SCAN (Szkennel)) gombot.
- 2 Nyomja meg a ◀ vagy a ▶ gombot a `hordozóba` opció kiválasztásához.
- 3 Nyomja meg és válassza ki az új beállítást. Ismétlje meg ezt a lépést az összes olyan beállítás esetében, amelyet módosítani szeretne.
- 4 A beállítás módosítása után nyomja meg a ◀ vagy a ▶ gombot a `Új alapért.beállítás` kijelöléséhez.
- 5 Nyomja meg az `Igen` gombot.
- 6 Nyomja meg a **Stop/Exit (Stop/Kilépés)** gombot.

Visszaállítás a gyári alapértékekre (Érintőképernyős modellek esetén)

- 1 Nyomja meg a  (SCAN (Szkennel)) gombot.
- 2 Nyomja meg a ◀ vagy a ▶ gombot a `hordozóba` opció kiválasztásához.
- 3 Nyomja meg a ◀ vagy a ▶ gombot a `Gyári visszaáll.` opció kiválasztásához.
- 4 Nyomja meg az `Igen` gombot.
- 5 Nyomja meg a **Stop/Exit (Stop/Kilépés)** gombot.

Ahhoz, hogy a készüléket hálózati szkenneléshez használja, be kell állítani a készülék TCP/IP címét. A címbeállításokat a vezérlőpultban állíthatja be vagy módosíthatja (lásd a *Hálózati használati útmutató „Kezelőpanel beállítások”* című részét) vagy a BRAdmin Light szoftver segítségével. Ha a készüléket a *Gyors telepítési útmutató* hálózati felhasználókra vonatkozó utasításainak megfelelően telepítette, a készüléknek már készen kell állnia a hálózati felhasználásra.



Megjegyzés

- A hálózati szkenneléshez maximum 25 felhasználó csatlakozhat egy készülékhez egy hálózaton belül. Például, ha 30 felhasználó próbál egyszerre csatlakozni, ebből 5 felhasználó nem jelenik meg az LCD-n.
- **(Windows®)**

Ha a számítógépet tűzfal védi, és nem tud hálózaton szkennelni, szükséges lehet a tűzfalbeállítások módosítása. Ha Windows® tűzfalat használ és az MFL-Pro Suite-ot CD-ROM-ról telepítette, akkor a szükséges tűzfalbeállítások már létrejöttek. További információkat lásd: *Tűzfal beállításai (hálózatot használók esetén)* című részt a(z) 110. oldalon!.

Hálózati szkennelés előkészítése

Hálózati engedély (Windows®)

Ez a készülék 5 felhasználóra biztosít számítógépes engedélyt.

Ezzel az engedéllyel az MFL-Pro Software Suite alkalmazást, melynek része a ScanSoft™ PaperPort™ 12SE vagy ScanSoft™ PaperPort™ 11SE alkalmazás, maximum 5 számítógépre lehet telepíteni a hálózaton.

Ha több mint 5 számítógépre kívánja telepíteni a ScanSoft™ PaperPort™ 12SE alkalmazást, kérjük, vásárolja meg a Brother NL-5 csomagot több számítógépes engedélyezési szerződéscsomaggal, legfeljebb 5 további felhasználó számára. Az NL-5 pack megvásárlásához forduljon Brother kereskedőjéhez.





Megjegyzés

Típustól függően elképzelhető, hogy a ScanSoft™ PaperPort™ 12SE nincs mellékelve. Ha nincs mellékelve, akkor kérjük használjon egy másik szkennelést támogató alkalmazást.

A hálózati szkennelés konfigurálása Windows® esetén

Ha az MFL-Pro Suite (lásd a *Gyors telepítési útmutatót*) telepítése közben a számítógépen eredetileg regisztrált készüléket cserélnie kell, kövesse az alábbi lépéseket.

- 1 (Windows® 2000)
Kattintson a **Start** gombra, majd a **Beállítások, Vezérlőpult** és a **Képolvasók és fényképezőgépek** elemre.
- (Windows® XP)
Kattintson a **Start** gombra, majd a **Vezérlőpult, Nyomtatók és más hardverek** és a **Képolvasók és fényképezőgépek** elemre (vagy a **Vezérlőpult, Képolvasók és fényképezőgépek** elemekre).
- (Windows Vista®)
Kattintson a  gombra, majd a **Vezérlőpult, Hardver és hang**, végül a **Képolvasók és fényképezőgépek** elemre.
- (Windows® 7)
Kattintson a  gombra, ezután a **Minden program, Brother, MFC-XXXX, Szkenner beállítások**, majd a **Képolvasók és fényképezőgépek** elemekre.

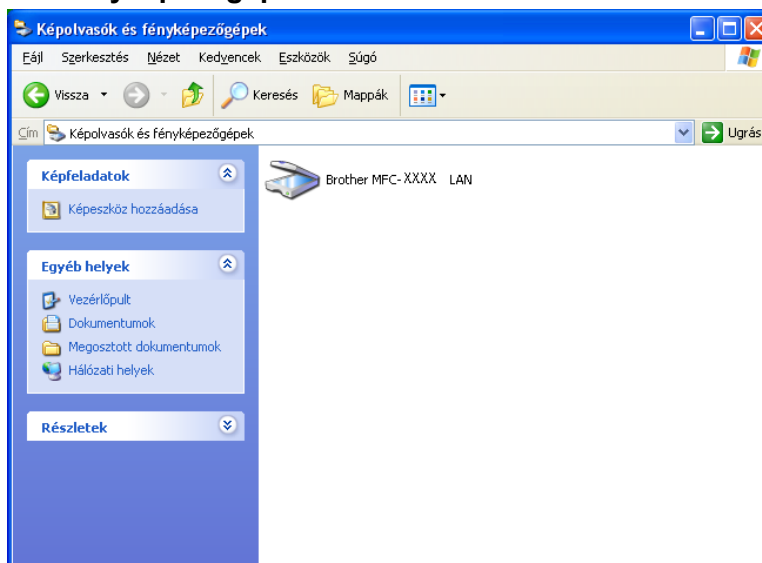

- 2 Válasszon az alábbi lehetőségek közül:
 - (Windows® 2000) Válassza ki a listáról a megfelelő Brother-készülékét, és kattintson a **Tulajdonságok** gombra.
 - (Windows® XP) A jobb egérgombbal kattintson a Lapolvasó ikonra és válassza a **Tulajdonságok** gombot.
Megjelenik a Hálózati szkennelés tulajdonságai párbeszédablak.
 - (Windows Vista® és Windows® 7) Kattintson a **Tulajdonságok** gombra.

 **Megjegyzés**

(Windows Vista® és Windows® 7)

Ha a **Felhasználói fiókok felügyelete** képernyő jelenik meg, a következőket tegye:

- Rendszergazdai jogosultsággal rendelkező felhasználó: kattintson a **Folytatás** vagy az **Igen** gombra.

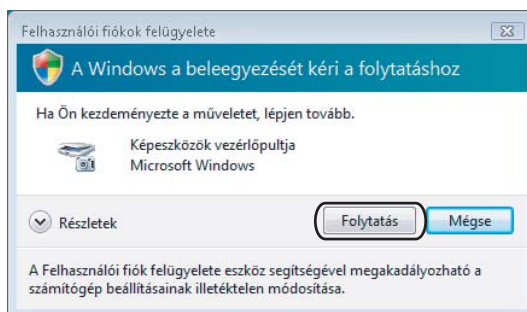

- Ha nem rendszergazdai jogosultságú felhasználó: adja meg a rendszergazdai jelszót, és kattintson az **OK** vagy az **Igen** gombra.

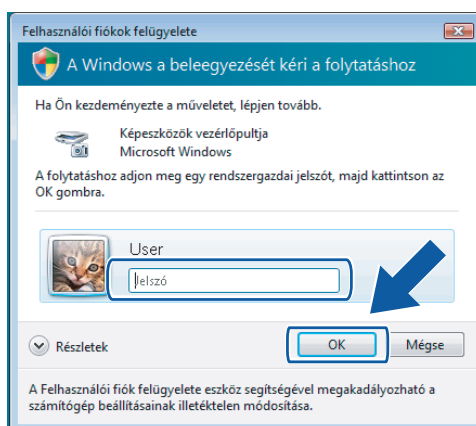

3 Kattintson a **Hálózati beállítások** fülre és válassza ki a megfelelő csatlakozási módot.

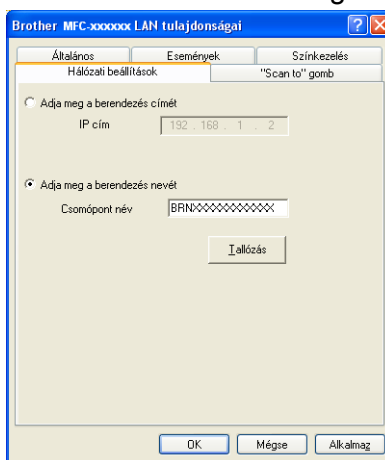

Adja meg a berendezés címét

Adja meg a készülék IP-címét az **IP cím** menüpontban, majd kattintson az **Alkalmaz** vagy az **OK** gombra.

Adja meg a berendezés nevét

- 1 Írja be a készülék csomóponti nevét a **Csomópont név** alatt, vagy kattintson a **Tallózás** gombra és válassza ki a használni kívánt készüléket.
- 2 Kattintson a **Rendben** opcióra.

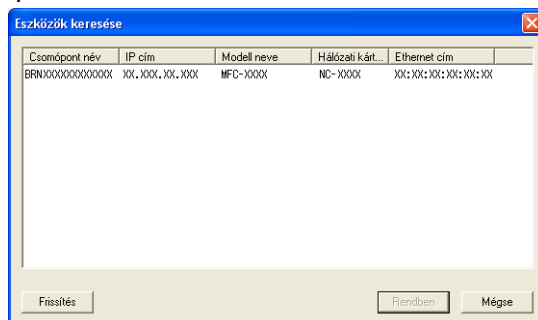

- 4 Kattintson a **"Scan to" gomb** fölére és írja be számítógépének nevét a **Kijelző név** mezőbe. A készülék LCD-kijelzőjén megjelenik a beírt név. Alapbeállításban ez a számítógépének a neve. Bármilyen nevet beírhat.

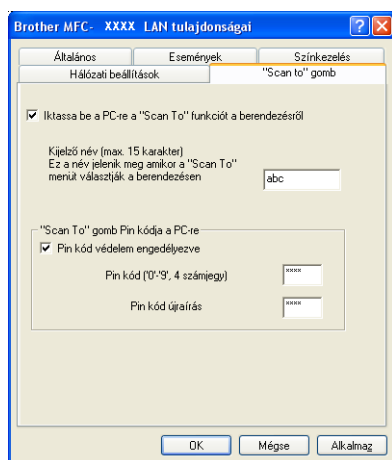

- 5 Ha el szeretné kerülni a nem kívánatos dokumentumok fogadását, adjon meg egy 4 számjegyű PIN kódot a **Pin kód** és a **Pin kód újraírása** mezőben. Ha egy PIN kóddal védett számítógépre kíván adatokat küldeni, a dokumentum szkennelése és küldése előtt az LCD-kijelző bekéri a PIN kódot. (Lásd *A szkennelés gomb használata a hálózaton* című részt a(z) 208. oldalon!.)

A hálózati szkennelés konfigurálása Macintosh esetén

Ha hálózatba kötött készülékről kíván szkennelni, válassza ki a hálózati készüléket a Készülék kiválasztása alkalmazásban, amelynek elérési útvonala: **Macintosh HD/Library/Printers/Brother/Utilities/DeviceSelector** vagy a **Model (Típus)** menü a ControlCenter2 fő ablakában. Ha már telepítette az MFL-Pro Suite szoftvert a *Gyors telepítési útmutató* hálózati telepítésre vonatkozó utasításainak megfelelően, a készüléknek már készen kell állnia a felhasználásra.

Ahhoz, hogy a készüléket hálózati szkenneléshez használja, be kell állítani a készülék TCP/IP címét. Beállíthatja vagy módosíthatja a címbeállításokat a vezérlőpulton. (Lásd a *Hálózati használati útmutató* „Kezelőpanel beállítások” című részét.)

- 1 A **Library** könyvtárban válassza ki a **Printers, Brother, Utilities** és **DeviceSelector** könyvtárat, majd kattintson kétszer a **Device Selector** (Eszközválasztó) elemre. Megjelenik a **Device Selector** (Eszközválasztó) ablak. Ez az ablak a ControlCenter2-ből is megnyitható. További információkat lásd: *A ControlCenter2 használata* című részt a(z) 161. oldalon!.
- 2 Állítsa be a készülék IP címét vagy az mDNS szolgáltatás nevét. Az IP cím megváltoztatásához írja be az új IP címet. Kiválaszthat egy készüléket az elérhető készülékek listájából. Kattintson a **Browse** (Tallózás)-ra a lista megjelenítéséhez.



- 3 Kattintson az **OK** gombra.

 **Megjegyzés**

- A készülék **SCAN (Szkennel)** gombja funkcióinak a használatához, jelölje be a négyzetet a **Register your computer with the “Scan To” functions at the machine** (A számítógép regisztrálása a készülék „Szkennelés” funkcióihoz) mellett. Majd adja meg azt a nevet, amit Macintosh számítógépnél a készülék LCD kijelzőjén kíván látni. Legfeljebb 15 karaktert használhat.
- Elkerülheti nemkívánatos dokumentumok fogadását 4-jegyű PIN kód beállításával. Írja be a PIN kódot a **PIN number** (PIN kód) és a **Retype PIN number** (PIN kód újra) mezőkbe. Ha egy PIN kóddal védett számítógépre kíván adatokat küldeni, a dokumentum szkennelése és küldése előtt az LCD-kijelző bekéri a PIN kódot. (Lásd *A szkennelés gomb használata a hálózaton* című részt a(z) 208. oldalon!.)



A szkennelés gomb használata a hálózaton



Megjegyzés

Ha USB-n keresztül csatlakozik, lásd: *A szkennelés gomb használata* című részt a(z) 189. oldalon!.

Szkennelés e-mailbe (számítógépre)

Ha a Szkennelés e-mailbe (számítógépre) opciót választotta, a dokumentum közvetlenül a hálózaton megadott számítógépre kerül. A ControlCenter szoftver a kijelölt számítógépen elindítja az alapbeállítás szerinti e-mail alkalmazást. Beszkennelhet, majd a számítógépéről e-mailhez csatolt állományként elküldhet egy fekete-fehér vagy színes dokumentumot.

- 1 Helyezze be a dokumentumot.
- 2 Nyomja meg a  (**SCAN (Szkennel)**) gombot.
- 3 Nyomja meg a ▲ vagy a ▼ gombot a `Szken.e-mailbe` kiválasztásához.
Nyomja meg az **OK** gombot.
- 4 Nyomja meg a ▲ vagy a ▼ gombot a `PC` kiválasztásához.
Nyomja meg az **OK** gombot.
- 5 Nyomja meg a ▲ vagy a ▼ gombot, és válassza ki azt a számítógépet, amelyet a dokumentum e-mailben való elküldésére célállomásként használni kíván.
Nyomja meg az **OK** gombot.
Ha az LCD a PIN kódot kéri, írja be a célszámítógép 4 számjegyű PIN kódját a vezérlőpultba.
Nyomja meg az **OK** gombot.
- 6 Nyomja meg a **Mono Start** vagy a **Colour Start (Színes Start)** gombot.
A készülék megkezdi a dokumentum szkennelését.

Érintőképernyős modellek esetén

- 1 Helyezze be a dokumentumot.
- 2 Nyomja meg a  (**SCAN (Szkennel)**) gombot.
- 3 Nyomja meg a ◀ vagy a ▶ gombot az `E-mailbe` opció kiválasztásához.
- 4 Nyomja meg a `PC` gombot.
- 5 Nyomja meg a ▲ vagy a ▼ gombot, és válassza ki azt a számítógépet, amelyet a dokumentum e-mailben való elküldésére célállomásként használni kíván.
- 6 Nyomja meg a célállomásnak kiválasztott számítógépet és nyomja meg az **OK** gombot.
Ha az LCD a PIN kódot kéri, írja be a célszámítógép 4 számjegyű PIN kódját a vezérlőpultba.
Nyomja meg az **OK** gombot.

Válasszon az alábbi lehetőségek közül:

- Ha a kétoldalas szkennelést akarja használni, menjen a **7** ponthoz.
- Ha nem akarja a kétoldalas szkennelést használni, menjen a **8** ponthoz.

- 7** Nyomja meg a **Kétoldalas szkennelés** gombot.
Nyomja meg a **Kétold szken:Hosszú old.** vagy a **Kétold szken:Rövid old.** gombot.
- 8** Nyomja meg a **Mono Start** vagy a **Colour Start (Színes Start)** gombot.
A készülék megkezdi a dokumentum szkennelését.



Megjegyzés

(Windows®)

- A szkennelés típusa a ControlCenter4 **Az eszköz szkennelési beállításai** képernyőjének beállításaitól függ. A **Mono Start** vagy a **Colour Start (Színes Start)** nem módosítja a beállítást.
- Ha váltani akar a színes és fekete-fehér szkennelés között, kattintson a ControlCenter4 **Súgó** gombjára.

(Macintosh)

- A szkennelés típusa a ControlCenter2 **Device Button** (Készülék gomb) fülének beállításaitól függ. A **Mono Start** vagy a **Colour Start (Színes Start)** nem módosítja a beállítást.
- Ha váltani akar a színes és fekete-fehér szkennelés között, akkor válassza ki a színes vagy a fekete-fehér szkennelés opciót a ControlCenter2 konfigurációs képernyőjének **Device Button** (Készülék gomb) fülén. (Lásd *Szkennelés* című részt a(z) 163. oldalon!.)

E-mailbe szkennelés (e-mail szerver)

Az e-mailbe szkennelés (e-mail szerver) esetén hozzárendelésre kerül egy e-mail cím, amivel Ön a helyi hálózaton vagy az interneten keresztül dokumentumokat tud küldeni, fogadni vagy továbbítani más számítógépek vagy egyéb internetes faxkészülékek irányába. Ha ezt a funkciót szeretné használni, akkor töltsse a szükséges szoftvert a Brother ügyfélszolgálati központ honlapjáról (<http://solutions.brother.com/>).

Ha az e-mailbe szkennelés (e-mail szerver) funkciót választja, akkor fekete-fehér vagy színes dokumentumokat is beszkennelehet és közvetlenül egy e-mail címre küldheti őket a készülékről. A fekete-fehér esetében a PDF vagy TIFF formátum választható, a színes esetében pedig a PDF vagy JPEG.

Képbe szkennelés

Ha a Képbe szkennelés opciót választotta, a dokumentum közvetlenül a hálózaton megadott számítógépre kerül. A ControlCenter szoftver a kijelölt számítógépen elindítja az alapbeállítás szerinti grafikus alkalmazást.

- 1** Helyezze be a dokumentumot.
- 2** Nyomja meg a  (**SCAN (Szkennel)**) gombot.
- 3** Nyomja meg a **▲** vagy a **▼** gombot a **Képbe szken.** kiválasztásához.
Nyomja meg az **OK** gombot.

- 4 Nyomja meg a ▲ vagy a ▼ gombot a célszámítógép kiválasztásához.
Nyomja meg az **OK** gombot.
Ha az LCD a PIN kódot kéri, írja be a célszámítógép 4 számjegyű PIN kódját a vezérlőpultba.
Nyomja meg az **OK** gombot.
- 5 Nyomja meg a **Mono Start** vagy a **Colour Start (Színes Start)** gombot.
A készülék megkezdi a dokumentum szkennelését.

Érintőképernyős modellek esetén

- 1 Helyezze be a dokumentumot.
- 2 Nyomja meg a  (**SCAN (Szkennel)**) gombot.
- 3 Nyomja meg a ◀ vagy a ▶ gombot a *Képbe* opció kiválasztásához.
- 4 Nyomja meg a ▲ vagy a ▼ gombot a célszámítógép kiválasztásához, ahová küldeni akar valamit.
- 5 Nyomja meg a célállomásnak kiválasztott számítógépet és nyomja meg az **OK** gombot.
Ha az LCD a PIN kódot kéri, írja be a célszámítógép 4 számjegyű PIN kódját a vezérlőpultba.
Nyomja meg az **OK** gombot.
Válasszon az alábbi lehetőségek közül:
 - Ha a kétoldalas szkennelést akarja használni, menjen a 6 ponthoz.
 - Ha nem akarja a kétoldalas szkennelést használni, menjen a 7 ponthoz.
- 6 Nyomja meg a *Kétoldalas szkennelés* gombot.
Nyomja meg a *Kétold szken:Hosszú old.* vagy a *Kétold szken:Rövid old.* gombot.
- 7 Nyomja meg a **Mono Start** vagy a **Colour Start (Színes Start)** gombot.
A készülék megkezdi a dokumentum szkennelését.



Megjegyzés

(Windows®)

- A szkennelés típusa a ControlCenter4 **Az eszköz szkennelési beállításai** képernyőjének beállításaitól függ. A **Mono Start** vagy a **Colour Start (Színes Start)** nem módosítja a beállítást.
- Ha váltani akar a színes és fekete-fehér szkennelés között, kattintson a ControlCenter4 **Súgó** gombjára.

(Macintosh)

- A szkennelés típusa a ControlCenter2 **Device Button** (Készülék gomb) fülének beállításaitól függ. A **Mono Start** vagy a **Colour Start (Színes Start)** nem módosítja a beállítást.
- Ha váltani akar a színes és fekete-fehér szkennelés között, akkor válassza ki a színes vagy a fekete-fehér szkennelés opciót a ControlCenter2 konfigurációs képernyőjének **Device Button** (Készülék gomb) fülén. (Lásd *Szkennelés* című részt a(z) 163. oldalon!.)

Szkennelés OCR-be

Ha a Szkennelés OCR-be opciót választotta, a dokumentum közvetlenül a hálózaton megadott számítógépre kerül. A ControlCenter szoftver elindítja a ScanSoft™ PaperPort™ 12SE alkalmazást az OCR szoftverrel vagy a Presto! PageManager alkalmazással, majd a dokumentumot szöveggé alakítja át, amely a megadott számítógépen lévő szövegszerkesztő alkalmazással megtekinthető és szerkeszthető.

- 1 Helyezze be a dokumentumot.
- 2 Nyomja meg a  (**SCAN (Szkennel)**) gombot.
- 3 Nyomja meg a ▲ vagy a ▼ gombot a OCR szken. kiválasztásához.
Nyomja meg az **OK** gombot.
- 4 Nyomja meg a ▲ vagy a ▼ gombot a célszámítógép kiválasztásához.
Nyomja meg az **OK** gombot.
Ha az LCD a PIN kódot kéri, írja be a célszámítógép 4 számjegyű PIN kódját a vezérlőpultba.
Nyomja meg az **OK** gombot.
- 5 Nyomja meg a **Mono Start** vagy a **Colour Start (Színes Start)** gombot.
A készülék megkezdí a dokumentum szkennelését.

Érintőképernyős modellek esetén

- 1 Helyezze be a dokumentumot.
- 2 Nyomja meg a  (**SCAN (Szkennel)**) gombot.
- 3 Nyomja meg a ◀ vagy a ▶ gombot az OCR-ba opció kiválasztásához.
- 4 Nyomja meg a ▲ vagy a ▼ gombot a célszámítógép kiválasztásához, ahová küldeni akar valamit.
- 5 Nyomja meg a célállomásnak kiválasztott számítógépet és nyomja meg az **OK** gombot.
Ha az LCD a PIN kódot kéri, írja be a célszámítógép 4 számjegyű PIN kódját a vezérlőpultba.
Nyomja meg az **OK** gombot.
Válasszon az alábbi lehetőségek közül:
 - Ha a kétoldalas szkennelést akarja használni, menjen a 6 ponthoz.
 - Ha nem akarja a kétoldalas szkennelést használni, menjen a 7 ponthoz.
- 6 Nyomja meg a Kétoldalas szkennelés gombot.
Nyomja meg a Kétold szken:Hosszú old. vagy a Kétold szken:Rövid old. gombot.
- 7 Nyomja meg a **Mono Start** vagy a **Colour Start (Színes Start)** gombot.
A készülék megkezdí a dokumentum szkennelését.



Megjegyzés

(Windows®)

- A szkennelés típusa a ControlCenter4 **Az eszköz szkennelési beállításai** képernyőjének beállításaitól függ. A **Mono Start** vagy a **Colour Start (Színes Start)** nem módosítja a beállítást.
- Ha váltani akar a színes és fekete-fehér szkennelés között, kattintson a ControlCenter4 **Súgó** gombjára.
- A ScanSoft™ PaperPort™ 12SE alkalmazás telepítve kell legyen a számítógépén.

(Macintosh)

- A szkennelés típusa a ControlCenter2 **Device Button** (Készülék gomb) fülének beállításaitól függ. A **Mono Start** vagy a **Colour Start (Színes Start)** nem módosítja a beállítást.
- Le kell töltenie a Presto! PageManager alkalmazást, majd telepítenie kell azt Macintosh számítógépére, hogy az OCR funkció működjön a **SCAN (Szkennel)** gombról vagy a ControlCenter2 alkalmazásból. A telepítésre vonatkozó további információkért lásd *A Presto! PageManager használata* című részt a(z) 158. oldalon!
- Az OCR-be szkennelés az alábbi nyelveken érhető el: angol, francia, német, holland, olasz, spanyol, portugál, dán, svéd, japán, tradicionális kínai és egyszerűsített kínai.

Fájlba szkennelés

Ha a Szkennelés fájlba opciót választotta, a fekete-fehér vagy színes dokumentum szkennelés után közvetlenül a hálózaton megadott számítógépre kerül. Az állomány mentése a ControlCenter-ben megadott mappába és fájlformátumban történik meg.

- 1 Helyezze be a dokumentumot.
- 2 Nyomja meg a  (**SCAN (Szkennel)**) gombot.
- 3 Nyomja meg a ▲ vagy a ▼ gombot a **Fájlba szken.** kiválasztásához. Nyomja meg az **OK** gombot.
- 4 Nyomja meg a ▲ vagy a ▼ gombot a célszámítógép kiválasztásához. Nyomja meg az **OK** gombot. Ha az LCD a PIN kódot kéri, írja be a célszámítógép 4 számjegyű PIN kódját a vezérlőpultba. Nyomja meg az **OK** gombot.
- 5 Nyomja meg a **Mono Start** vagy a **Colour Start (Színes Start)** gombot. A készülék megkezdi a dokumentum szkennelését.

Érintőképernyős modellek esetén

- 1 Helyezze be a dokumentumot.
- 2 Nyomja meg a  (**SCAN (Szkennel)**) gombot.
- 3 Nyomja meg a ◀ vagy a ▶ gombot a **Fájlba** kiválasztásához.

- 4 Nyomja meg a ▲ vagy a ▼ gombot a célszámítógép kiválasztásához, ahová küldeni akar valamit.
- 5 Nyomja meg a célállomásnak kiválasztott számítógépet és nyomja meg az OK gombot. Ha az LCD a PIN kódot kéri, írja be a célszámítógép 4 számjegyű PIN kódját a vezérlőpultba. Nyomja meg az OK gombot. Válasszon az alábbi lehetőségek közül:
 - Ha a kétoldalas szkennelést akarja használni, menjen a 6 ponthoz.
 - Ha nem akarja a kétoldalas szkennelést használni, menjen a 7 ponthoz.
- 6 Nyomja meg a `Kétoldalas szkennelés` gombot. Nyomja meg a `Kétold szken:Hosszú old.` vagy a `Kétold szken:Rövid old.` gombot.
- 7 Nyomja meg a **Mono Start** vagy a **Colour Start (Színes Start)** gombot. A készülék megkezdi a dokumentum szkennelését.



Megjegyzés

(Windows®)

- A szkennelés típusa a ControlCenter4 **Az eszköz szkennelési beállításai** képernyőjének beállításaitól függ. A **Mono Start** vagy a **Colour Start (Színes Start)** nem módosítja a beállítást.
- Ha váltani akar a színes és a fekete-fehér szkennelés között vagy meg akarja változtatni a beszkenelt dokumentumok nevét, kattintson a **Súgó** gombra a ControlCenter4 alkalmazásban.

(Macintosh)

- A szkennelés típusa a ControlCenter2 **Device Button** (Készülék gomb) fülének beállításaitól függ. A **Mono Start** vagy a **Colour Start (Színes Start)** nem módosítja a beállítást.
- Ha váltani akar a színes és fekete-fehér szkennelés között, akkor válassza ki a színes vagy a fekete-fehér szkennelés opciót a ControlCenter2 konfigurációs képernyőjének **Device Button** (Készülék gomb) fülén. (Lásd *Szkennelés* című részt a(z) 163. oldalon!.)
- Ha meg akarja változtatni a beszkenelt dokumentum fájlnevét, adja meg a fájl nevét a **File Name** (Fájl neve) mezőben a ControlCenter2 konfigurációs képernyőjének **Device Button** (Készülék gomb) fülén. (Lásd *Szkennelés* című részt a(z) 163. oldalon!.)

FTP-re szkennelés

Ha az FTP-re szkennelést választja, akkor egy fekete-fehér vagy színes dokumentumot közvetlenül a helyi hálózaton vagy az interneten lévő FTP-kiszolgálóra szkennelhet.

Az FTP-re szkennelés használatához szükséges részletek a Web alapú kezelés segítségével adhatók meg, egy FTP-profilban beállíthatók és tárolhatók.

Megjegyzés

- Az FTP-re szkennelés akkor áll rendelkezésre, ha az FTP-profilok be vannak állítva a Web alapú kezelés segítségével.
- Javasoljuk Microsoft® Internet Explorer® 6.0 (vagy újabb), vagy Firefox 3.0 (vagy újabb) használatát Windows®, illetve Safari 3.0 (vagy újabb) használatát Macintosh esetében. Kérjük, biztosítsa azt is, hogy a JavaScript és a cookie-k mindig engedélyezve legyen az Ön által használt böngészőben. Más böngésző használata esetén győződjön meg arról, hogy az kompatibilis-e a HTTP 1.0 és HTTP 1.1 protokollokkal.

A web alapú kezelés igénybe vételéhez gépelje be a böngészőbe a `http://xxx.xxx.xxx.xxx` számsort (ahol xxx.xxx.xxx.xxx a gép IP-címe), adja meg a jelszót (aminek alapértéke „access”) a **Login** (Bejelentkezés) mezőben, majd konfigurálja vagy módosítsa a beállításokat a **Scan to FTP/Network** (Szkennelés FTP-re/Hálózatra) menüben a **Scan** (Beolvasás) lapon. Legfeljebb öt FTP-kiszolgáló profilt határozhat meg, és a **Scan to FTP/Network Profile** (Szkennelés FTP-re/Hálózatra profil) menüben kiválaszthatja, hogy melyik számú profilt (1 – 5) használja az FTP-re szkenneléshez.

Megjegyzés

A gépe IP-címének megállapításához lásd *A hálózati konfiguráció kinyomtatása* részt a *Hálózati használati útmutatóban*.

A hét előre beállított fájlnev mellett tárolhat két felhasználó által meghatározott fájlnevet, amelyet felhasználhat egy FTP-kiszolgáló profil létrehozására.

Válassza az **Scan to FTP/Network** (Szkennelés FTP-re/Hálózatra) lehetőséget a web alapú kezelésben. A **Create a User Defined File Name** (Felhasználó által meghatározott fájlnev létrehozása)-ben adjon meg egy fájlnevet a két felhasználó által meghatározott mező egyikében, majd kattintson a **Submit** (Elküld) gombra. Legfeljebb 15 karaktert lehet beírni a felhasználó által meghatározott névmezőkbe.

Megjegyzés

Ne használjon nem engedélyezett karaktereket a fájl nevében (például ?, /, \, vagy *). Ez az FTP-re szkennelés használatakor küldési hibát okozhat.

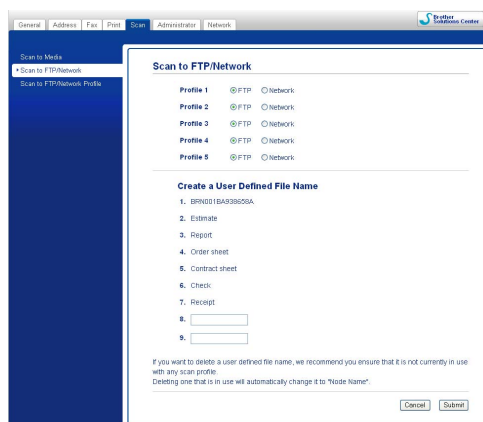

Az FTP alapértelmezett beállításainak konfigurálása

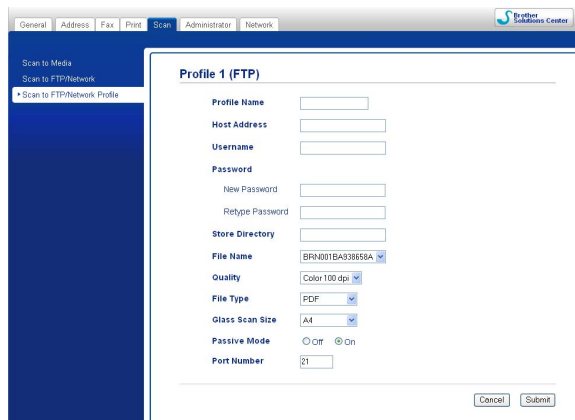

A **Passive Mode** (Passzív mód) lehet **Off** (Kikapcsolva) vagy **On** (Bekapcsolva) állapotban az FTP szerver és a hálózati tűzfal konfigurációjától függően. Az alapértelmezett beállítás: **On** (Bekapcsolva). Az FTP-kiszolgáló eléréséhez használt port számát is módosíthatja. Az alapértelmezett beállítás a 21-es port. A legtöbb esetben ez a két beállítás maradhat az alapértelmezett.

- 1 Válassza az **FTP** lehetőséget a **Scan to FTP/Network** (Szkennelés FTP-re/Hálózatra) opcióban a **Scan** (Beolvasás) lapon. Nyomja meg a **Submit** (Elküld) gombot.
- 2 Válassza ki a konfigurálni kívánt profilt a **Scan to FTP/Network Profile** (Szkennelés FTP-re/Hálózatra profil)-ban.
- 3 Adja meg az FTP-kiszolgáló profiljához használni kívánt nevet. Ez a név megjelenik a gép LCD-kijelzőjén, és legfeljebb 15 karakterből állhat.
- 4 A gazdagép címe az FTP-kiszolgáló tartományneve. Írja be a gazdagép címét (pl. ftp.példa.com) (max. 64 karakter), vagy az IP-címet (pl. 192.23.56.189).
- 5 Írja be a felhasználónevet, amelyet regisztráltak az FTP-kiszolgálóhoz a gépen (max. 32 karakter).
- 6 Adja meg a jelszavát az FTP-kiszolgálóhoz való hozzáféréshez (maximum 32 karakter).
- 7 Adja meg a célmappát, ahol a dokumentumot tárolni fogja az FTP-kiszolgálón (például \brother\abc) (max. 60 karakter).
- 8 Válassza ki a beolvasott dokumentumhoz használni kívánt fájlnevet. Hét előre meghatározott és két felhasználó által definiált fájlnev közül választhat. A dokumentumhoz használt fájl neve a kiválasztott fájlnev lesz, plusz a síkágyas/ADF szkennер számlálójának utolsó 6 számjegye, plusz a fájl kiterjesztése (például Estimate_098765.pdf). Manuálisan is beírhatja a fájl nevét legfeljebb 15 karakterben.
- 9 Válassza ki a szkennelés minőségét a legördülő listából. A **Color 100 dpi** (Színes 100 dpi), **Color 200 dpi** (Színes 200 dpi), **Color 300 dpi** (Színes 300 dpi), **Color 600 dpi** (Színes 600 dpi), **B/W 100 dpi** (FF 100 dpi), **B/W 200 dpi** (FF 200 dpi) vagy **B/W 300 dpi** (FF 300 dpi) értékek közül választhat.
- 10 Válassza ki a fájltypust a legördülő listából. Választható **PDF** vagy **JPEG** a színes dokumentumoknál, illetve **PDF** vagy **TIFF** a fekete-fehér dokumentumoknál.

- 11 Válassza ki a síkágyon történő szkennelés méretét a legördülő listából. Választható értékek: **Levél**, **Legal**, **Ledger**, **A4** vagy **A3**.

FTP-be szkennelés FTP-kiszolgáló profilokkal

- 1 Helyezze be a dokumentumot.
- 2 Nyomja meg a  (**SCAN (Szkennel)**) gombot.
- 3 Nyomja meg a ▲ vagy a ▼ gombot a `Szken. FTPre` kiválasztásához. Nyomja meg az **OK** gombot.
- 4 Nyomja meg a ▲ vagy ▼ gombot az egyik FTP-kiszolgáló profil kiválasztásához a listából. Nyomja meg az **OK** gombot.
 - Ha az FTP-re szkennelés profilja kész, akkor automatikusan a 11 pontra lép.
 - Ha az FTP-re szkennelés profilja nem teljes, például hiányzik a bejelentkezési név és a jelszó, vagy nincs kiválasztva a minőség vagy a fájltypus, akkor a következő lépésben meg kell adnia a hiányzó információkat.
- 5 Válasszon az alábbi lehetőségek közül:
 - A ▲ vagy ▼ megnyomásával válassza ki a `Szines 100`, `Szines 200`, `Szines 300` vagy `Szines 600` pontot. Nyomja meg az **OK** gombot, és lépjen a 6 pontra.
 - A ▲ vagy ▼ megnyomásával válassza ki a `FF 100`, `FF 200` vagy `FF 300` pontot. Nyomja meg az **OK** gombot, és lépjen a 7 pontra.
- 6 A ▲ vagy a ▼ megnyomásával válassza ki a `PDF` formátum vagy a `JPEG` formátum értéket színes dokumentum esetén. Nyomja meg az **OK** gombot, és lépjen a 8 pontra.
- 7 A ▲ vagy a ▼ megnyomásával válassza ki a `PDF` formátum vagy a `TIFF` pontot fekete-fehér dokumentum esetén. Nyomja meg az **OK** gombot, és lépjen a 8 pontra.
- 8 A ▲ vagy ▼ megnyomásával válassza ki az `A4`, `A3`, `Letter`, `Legal` vagy `Ledger` lehetőséget. Nyomja meg az **OK** gombot.
- 9 Írja be a felhasználónevet. Nyomja meg az **OK** gombot.
- 10 Adja meg a jelszót. Nyomja meg az **OK** gombot.
- 11 Nyomja meg a **Mono Start** vagy a **Colour Start (Színes Start)** gombot.
- 12 Az LCD-kijelzőn `Kapcsolódás` látható. Amikor a kapcsolat az FTP-kiszolgálóval sikeres, a gép megkezdi a beolvasást.
Ha a szkennerveget használja, akkor az LCD-kijelzőn a `Következő Oldal?` üzenet fog megjelenni. Nyomja meg az **1** gombot az `Igen`, vagy a **2** gombot a `Nem` kiválasztásához.

Érintőképernyős modellek esetén

- 1 Helyezze be a dokumentumot.

- 2 Nyomja meg a  (**SCAN (Szkennel)**) gombot.
- 3 Nyomja meg a ◀ vagy a ▶ gombot az az FTP-hez opció kiválasztásához.
- 4 Nyomja meg a ▲ vagy ▼ gombot az egyik FTP-kiszolgáló profil kiválasztásához a listából.
 - Ha az FTP-re szkennelés profilja kész, akkor automatikusan a 11 pontra lép.
 - Ha az FTP-re szkennelés profilja nem teljes, például hiányzik a bejelentkezési név és a jelszó, vagy nincs kiválasztva a minőség vagy a fájltypus, akkor a következő lépésben meg kell adnia a hiányzó információkat.
- 5 Válasszon az alábbi lehetőségek közül:
 - A ◀ vagy ▶ megnyomásával válassza ki a Színes 100 dpi, Színes 200 dpi, Színes 300 dpi vagy Színes 600 dpi pontot. Menjen a 6 ponthoz.
 - A ◀ vagy ▶ megnyomásával válassza ki a FF 100 dpi, FF 200 dpi vagy FF 300 dpi pontot. Menjen a 7 ponthoz.
- 6 Nyomja meg a PDF vagy JPEG gombot a színes dokumentumokhoz. Menjen a 8 ponthoz.
- 7 Nyomja meg a PDF vagy TIFF gombot a fekete-fehér dokumentumoknál. Menjen a 8 ponthoz.
- 8 Nyomja meg az A4, A3, Letter, Legal vagy Ledger lehetőséget.
- 9 Írja be a felhasználónevet.
- 10 Adja meg a jelszót.
- 11 Nyomja meg a **Mono Start** vagy a **Colour Start (Színes Start)** gombot.
- 12 Az LCD-kijelzőn Kapcsolódás látható. Amikor a kapcsolat az FTP-kiszolgálóval sikeres, a gép megkezdi a beolvasást.
Ha a szkennerveget használja, akkor az LCD-kijelzőn a Következő Oldal? üzenet fog megjelenni. Nyomja meg a Igen vagy a Nem gombot.

Hálózatra szkennelés

Ha a Hálózatra szkennelést választja, akkor a dokumentumot közvetlenül a helyi hálózaton vagy az interneten lévő CIFS-kiszolgáló egy megosztott mappájába szkennelheti. (További információkért a CIFS-kiszolgálókra vonatkozóan lásd a *Hálózati szójegyzéket*.) A Hálózatra szkennelés funkció támogatja az NTLMv2 hitelesítést.

A Hálózatra szkennelés használatához szükséges részletek a Web alapú kezelés segítségével adhatók meg, egy Hálózatra szkennelés profilban beállíthatók és tárolhatók. A Hálózatra szkennelés profil tárolja a felhasználói adatokat és a hálózaton vagy az interneten használatos beállításokat.

Megjegyzés

A Hálózatra szkennelés akkor áll rendelkezésre, ha a Hálózatra szkennelés profilok be vannak állítva a Web alapú kezelés segítségével.

A web alapú kezelés igénybe vételéhez gépelje be a böngészőbe a `http://xxx.xxx.xxx.xxx` számsort (ahol xxx.xxx.xxx.xxx a gép IP-címe), adja meg a jelszót (aminek alapértéke „access”) a **Login** (Bejelentkezés) mezőben, majd konfigurálja vagy módosítsa a beállításokat a **Scan to FTP/Network** (Szkennelés FTP-re/Hálózatra) menüben a **Scan** (Beolvasás) lapon. Legfeljebb öt Hálózatra szkennelés profilt határozhat meg, és a **Scan to FTP/Network Profile** (Szkennelés FTP-re/Hálózatra profil) menüben kiválaszthatja, hogy melyik számú profilt (1 – 5) használja a Hálózatra szkenneléshez.

A hét előre beállított fájlnev mellett tárolhat két felhasználó által meghatározott fájlnevet, amelyet felhasználhat egy Hálózatra szkennelés profil létrehozására.

Válassza az **Scan to FTP/Network** (Szkennelés FTP-re/Hálózatra) lehetőséget a web alapú kezelésben. A **Create a User Defined File Name** (Felhasználó által meghatározott fájlnev létrehozása)-ben adjon meg egy fájlnevet a két felhasználó által meghatározott mező egyikében, majd kattintson a **Submit** (Elküld) gombra. Legfeljebb 15 karaktert lehet beírni a felhasználó által meghatározott névmezőkbe.

 **Megjegyzés**

Ne használjon nem engedélyezett karaktereket a fájl nevében (például ?, /, \, vagy *). Ez a Hálózatra szkennelés használatakor küldési hibát okozhat.

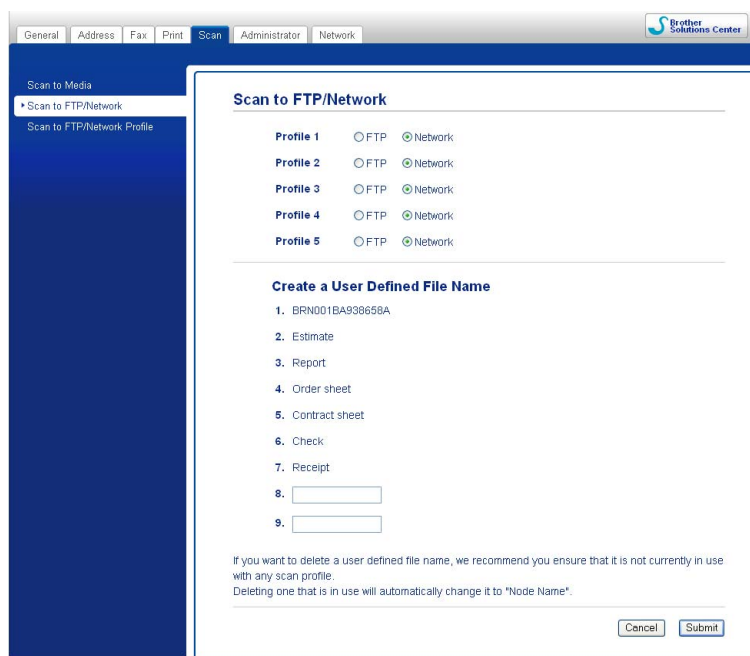

A Hálózatra szkennelés alapértelmezett beállításainak megadása

- 1 Válassza a **Network** (Hálózat) lehetőséget a **Scan to FTP/Network** (Szkennelés FTP-re/Hálózatra)-ben a **Scan** (Beolvasás) lapon. Nyomja meg a **Submit** (Elküld) gombot.
- 2 Válassza ki a konfigurálni kívánt profilt a **Scan to FTP/Network Profile** (Szkennelés FTP-re/Hálózatra profil)-ban.
- 3 Adja meg a Hálózatra szkennelés profiljához használni kívánt nevet. Ez a név megjelenik a gép LCD-kijelzőjén, és legfeljebb 15 karakterből állhat.
- 4 A gazdagép címe a CIFS-kiszolgáló tartományneve. Írja be a gazdagép címét (pl. ftp.példa.com) (max. 64 karakter), vagy az IP-címet (pl. 192.23.56.189).
- 5 Adja meg a célmappát, ahol a dokumentumot tárolni fogja az CIFS-kiszolgálón (például \brother\abc) (max. 60 karakter).
- 6 Válassza ki a beolvasott dokumentumhoz használni kívánt fájlnevet. Hét előre meghatározott és két felhasználó által definiált fájlnev közül választhat. A dokumentumhoz használt fájl neve a kiválasztott fájlnev lesz, plusz a síkágys/ADF szkennер számlálójának utolsó 6 számjegye, plusz a fájl kiterjesztése (például Estimate_098765.pdf). Manuálisan is beírhatja a fájl nevét legfeljebb 32 karakterben.
- 7 Válassza ki a szkennelés minőségét a legördülő listából. A **Color 100 dpi** (Színes 100 dpi), **Color 200 dpi** (Színes 200 dpi), **Color 300 dpi** (Színes 300 dpi), **Color 600 dpi** (Színes 600 dpi), **B/W 100 dpi** (FF 100 dpi), **B/W 200 dpi** (FF 200 dpi) vagy **B/W 300 dpi** (FF 300 dpi) értékek közül választhat.
- 8 Válassza ki a fájltypust a legördülő listából. Választható **PDF** vagy **JPEG** a színes dokumentumoknál, illetve **PDF** vagy **TIFF** a fekete-fehér dokumentumoknál.
- 9 Válassza ki a síkágyon történő szkennelés méretét a legördülő listából. Választható értékek: **Levél**, **Legal**, **Ledger**, **A4** vagy **A3**.



Megjegyzés

Ha titkosított PDF-et választ, a készülék kérni fogja a jelszót, mielőtt elkezd a szkennelést.

- 10 Ha védeni akarja a profilt, válassza az **On** (Bekapcsolva) lehetőséget a **Use PIN for authentication** (PIN kód használata a hitelesítéshez) ablakban és adjon meg egy 4 számjegyű PIN kódot a **PIN Code** (PIN kód) mezőben.
- 11 Adja meg azt a **Username** (Felhasználónév)-et, amelyet regisztráltak a CIFS-kiszolgálóhoz a gépen (max. 96 karakter).
- 12 Adja meg a **Password** (Jelszó) értékét a CIFS-kiszolgálóhoz való hozzáféréshez (maximum 32 karakter).

Hálózatra szkennelés Hálózatra szkennelés profilokkal

- 1 Helyezze be a dokumentumot.
- 2 Nyomja meg a  (**SCAN (Szkennel)**) gombot.
- 3 Nyomja meg a ▲ vagy a ▼ gombot a **Ker.** a hálózaton kiválasztásához. Nyomja meg az **OK** gombot.
- 4 Nyomja meg a ▲ vagy ▼ gombot az egyik Hálózatra szkennelés profil kiválasztásához a listából. Nyomja meg az **OK** gombot.
 - Ha a Hálózatra szkennelés profilja kész, akkor automatikusan a 11 pontra lép.
 - Ha a Hálózatra szkennelés profilja nem teljes, például hiányzik a bejelentkezési név és a jelszó, vagy nincs kiválasztva a minőség vagy a fájltypus, akkor a következő lépésben meg kell adnia a hiányzó információkat.
- 5 Válasszon az alábbi lehetőségek közül:
 - A ▲ vagy ▼ megnyomásával válassza ki a **Színes 100, Színes 200, Színes 300** vagy **Színes 600** pontot. Nyomja meg az **OK** gombot, és lépjen a 6 pontra.
 - A ▲ vagy ▼ megnyomásával válassza ki a **FF 100, FF 200** vagy **FF 300** pontot. Nyomja meg az **OK** gombot, és lépjen a 7 pontra.
- 6 A ▲ vagy a ▼ megnyomásával válassza ki a **PDF formátum** vagy a **JPEG formátum** értéket színes dokumentum esetén. Nyomja meg az **OK** gombot, és lépjen a 9 pontra.
- 7 A ▲ vagy a ▼ megnyomásával válassza ki a **PDF formátum** vagy a **TIFF** pontot fekete-fehér dokumentum esetén. Nyomja meg az **OK** gombot, és lépjen a 9 pontra.
- 8 A ▲ vagy ▼ megnyomásával válassza ki az **A4, A3, Letter, Legal** vagy **Ledger** lehetőséget. Nyomja meg az **OK** gombot.
- 9 Írja be a felhasználónevet. Nyomja meg az **OK** gombot.
- 10 Adja meg a jelszót. Nyomja meg az **OK** gombot.
- 11 Nyomja meg a **Mono Start** vagy a **Colour Start (Színes Start)** gombot.

- 12 Az LCD-kijelzőn **Kapcsolódás** látható. Amikor a kapcsolat a hálózattal sikeres, a gép megkezdi a beolvasást.
Ha a szkennerveget használja, akkor az LCD-kijelzőn a **Következő Oldal?** üzenet fog megjelenni. Nyomja meg az **1** gombot az **Igen**, vagy a **2** gombot a **Nem** kiválasztásához.

Érintőképernyős modellek esetén

- 1 Helyezze be a dokumentumot.
- 2 Nyomja meg a  (**SCAN (Szkennel)**) gombot.
- 3 Nyomja meg a **◀** vagy a **▶** gombot a **hálózatba** opció kiválasztásához.
- 4 Nyomja meg a **▲** vagy **▼** gombot az egyik Hálózatra szkennelés profil kiválasztásához a listából.
 - Ha a Hálózatra szkennelés profilja kész, akkor automatikusan a **11** pontra lép.
 - Ha a Hálózatra szkennelés profilja nem teljes, például hiányzik a bejelentkezési név és a jelszó, vagy nincs kiválasztva a minőség vagy a fájltypus, akkor a következő lépésben meg kell adnia a hiányzó információkat.
- 5 Válasszon az alábbi lehetőségek közül:
 - A **◀** vagy **▶** megnyomásával válassza ki a **Színes 100 dpi, Színes 200 dpi, Színes 300 dpi** vagy **Színes 600 dpi** pontot. Menjen a **6** ponthoz.
 - A **◀** vagy **▶** megnyomásával válassza ki a **FF 100 dpi, FF 200 dpi** vagy **FF 300 dpi** pontot. Menjen a **7** ponthoz.
- 6 Nyomja meg a **PDF** vagy **JPEG** gombot a színes dokumentumokhoz. Menjen a **8** ponthoz.
- 7 Nyomja meg a **PDF** vagy **TIFF** gombot a fekete-fehér dokumentumoknál. Menjen a **8** ponthoz.
- 8 Nyomja meg az **A4, A3, Letter, Legal** vagy **Ledger** lehetőséget.
- 9 Írja be a felhasználónevet.
- 10 Adja meg a jelszót.
- 11 Nyomja meg a **Mono Start** vagy a **Colour Start (Színes Start)** gombot.
- 12 Az LCD-kijelzőn **Kapcsolódás** látható. Amikor a kapcsolat a hálózattal sikeres, a gép megkezdi a beolvasást.
Ha a szkennerveget használja, akkor az LCD-kijelzőn a **Következő Oldal?** üzenet fog megjelenni. Nyomja meg az **Igen** vagy a **Nem** gombot.

C

ControlCenter2	
Macintosh	161
ControlCenter4	
Windows®	56

E

Eszközválasztó	142, 184, 206
----------------------	---------------

F

FaceFilter Studio	27
FAX (PC-FAX)	
Macintosh	
küldés	135, 138
Windows®	89
címjegyzék	96
csoport	98
egyszerű formátum	93
faxformátum	92
fedőlap	91
fogadás	102
küldés	90

I

Illesztőprogramok	
Macintosh	
Brother nyomtató-illesztőprogram	124
TWAIN	142
Windows®	
Brother nyomtató-illesztőprogram	2, 5
TWAIN	34
WIA	43

NY

Nyomtatás	
Macintosh	
Brother nyomtató-illesztőprogram	124
Windows®	
Brossúra nyomtatása	11
Brother nyomtató-illesztőprogram	5
Kétoldalas nyomtatás	11

P

PaperPort™ 12SE (Windows®)	52, 54, 55
exportálás	55
importálás	55
PhotoCapture Center™	
Macintosh	185
Windows®	107
Presto! PageManager (Macintosh)	158

S

Status Monitor	
Macintosh	122
Windows®	3

SZ

Szkennelés	
Macintosh	
Felbontás	146
OCR	158
Presto! PageManager	158
TWAIN-kompatibilis eszköz	142
Szkennelés gomb	
Hálózat	202, 208
USB	189
Windows®	
Felbontás	39
TWAIN-kompatibilis	34
WIA kompatibilis	43

T

Távbeállítás	
Macintosh	183
Windows®	87

brother[®]

**Látogasson meg bennünket a világhálón
<http://www.brother.com/>**

Ez a termék kizárólag abban az országban használható, ahol azt megvásárolták. A helyi Brother vállalatok vagy viszonteladók kizárólag az adott országban megvásárolt gépekhez nyújtanak műszaki szolgáltatást.