

SZOFTVER HASZNÁLATI ÚTMUTATÓ

Nem minden modell kapható az összes országban.

A DCP felhasználók számára: ez a dokumentáció az MFC és DCP modellekre is vonatkozik. Ahol ez a felhasználói útmutató „MFC” modellt említ, ott az „MFC” „DCP” modellként értendő.

Tartalomjegyzék

I. bekezdés A készülék vezérlőgombjai

1	A kezelőpanel használata	2
	A nyomtató vezérlőgombjainak használata	2
	Feladat megszakítása	2
	Biztonsági gomb (MFC-7460DN és MFC-7860DW).....	2
	Nyomtató-emulációs támogatás (DCP-7070DW és MFC-7860DW)	3
	A belső betűtípusok listájának nyomtatása (DCP-7070DW és MFC-7860DW)	4
	A nyomtatási konfigurációs lista kinyomtatása (DCP-7070DW és MFC-7860DW)	4
	Tesztoldal nyomtatása (DCP-7070DW és MFC-7860DW).....	5
	Kétoldalas nyomtatás (DCP-7070DW és MFC-7860DW)	5
	A nyomtató alapértelmezett beállításainak visszaállítása (DCP-7070DW és MFC-7860DW)	6
	A szkennelési gombok használata	7

II. bekezdés Windows®

2	Nyomtatás	9
	A Brother nyomtató-illesztőprogram használata.....	9
	Dokumentum nyomtatása.....	10
	Kétoldalas nyomtatás	11
	Tanácsok a papír mindkét oldalára történő nyomtatáshoz	11
	Automatikus kétoldalas nyomtatás (DCP-7055, DCP-7055W, DCP-7057, DCP-7057W, MFC-7360 és MFC-7360N esetén nem érhető el)	11
	Kézi kétoldalas nyomtatás	11
	Egyidejű szkennelés, nyomtatás és faxolás	12
	A nyomtatóillesztő beállításai	13
	A nyomtatóillesztő beállításainak elérése.....	14
	A Windows® nyomtató-illesztőprogram szolgáltatásai	15
	Alapvető fül	16
	Papírméret.....	16
	Oldalbeállítás.....	17
	Másolatok	17
	Médiatípus.....	17
	Felbontás.....	18
	Nyomtatási beállítások	18
	Összetett Oldal	18
	Kétoldalas / Brosúra	19
	Papírforrás	20
	Haladó fül	21
	Léptékbeállítás	21
	Fordított nyomtatás.....	21
	Vízjel Használata.....	22
	Vízjelbeállítások.....	22
	Fejléc-lábléc nyomtatás	24
	Tonerkímélő Mód.....	24

Biztonsági Nyomatás (MFC-7460DN és MFC-7860DW)	24
Adminisztrátor	25
Felhasználó hitelesítése (MFC-7860DW)	26
Egyéb nyomtatóopciók	26
Makró (DCP-7070DW és MFC-7860DW)	26
Sűrűség beállítása	26
A nyomtatási minőség javítása	27
Üres oldal kihagyása	27
Nyomatási profilok lap	28
Nyomatási profil szerkesztése	29
Támogatás	30
Tálcabeállítás	32
Status Monitor	34
A BR-Script 3 nyomtató-illesztőprogram MFC-7860DW (Post Script® 3™ nyelvi emuláció) funkciói	35
Nyomatási beállítások	35
Advanced options (Speciális beállítások)	37
Portok fül	39
Status Monitor	40
A készülék állapotának figyelése	41

3 Szkenelés 42

Dokumentum szkennelése TWAIN illesztőprogrammal	42
Dokumentum beszkenelése a számítógépbe	42
Előzetes szkennelés a dokumentum egy kivágott részletének beolvasásához	44
Beállítások a Szkenner beállítás párbeszédablakban	46
Dokumentumszkennelés a WIA illesztőprogrammal	
(Windows® XP/Windows Vista®/Windows® 7 rendszereken)	50
WIA kompatibilis eszköz	50
Dokumentum beszkenelése a számítógépbe	50
Előzetes szkennelés és részlet kivágása a szkennerveg használatával	52
Dokumentum szkennelése a WIA illesztőprogrammal	
(Windows Photo Gallery és Windows Fax and Scan esetén)	56
Dokumentum beszkenelése a számítógépbe	56
Előzetes szkennelés és részlet kivágása a szkennerveg használatával	58
A ScanSoft™ PaperPort™ 12SE használata a NUANCE™ optikai karakterfelismerő szoftverével	60
Megjelenítés	60
Az elemek mappákba rendezése	61
Gyors hivatkozások más alkalmazásokra	61
A ScanSoft™ PaperPort™ 12SE az OCR-rel lehetővé teszi, hogy egy kép szövegét szerkeszthető szöveggé alakítsa át	62
Elemek importálása más alkalmazásokból	62
Elemek exportálása más formátumokba	62
A ScanSoft™ PaperPort™ 12SE és az OCR eltávolítása	63

Áttekintés	64
A felhasználói felület megváltoztatása	64
A ControlCenter4 használata Otthoni üzemmódban	65
ControlCenter4 szolgáltatások az Otthoni üzemmód felhasználóinak	66
Szkennelés lap	67
Fájlípusok	68
Dokumentumméret	69
A szkennelt kép mentése	69
A szkennelt kép nyomtatása	69
A szkennelt kép megnyitása másik alkalmazásban	70
A szkennelt adatok csatolása e-mail üzenethez	70
Az OCR szolgáltatás használata	71
PC-FAX lap (csak MFC modellek)	72
Képfájl küldése a számítógépről	73
Szkennelt kép küldése	73
Fogadott PC-FAX adatok megtekintése és nyomtatása	74
Berendezés beállításai lap	75
Távoli beállítás konfigurálása	75
Gyorshívás elérése	76
A Szkennelés gomb beállításainak megadása	76
A BAdmin segédprogram indítása	77
Támogatás lap	78
A ControlCenter súgójának megnyitása	78
A Brother Solutions Center használata	78
A Brother CreativeCenter megnyitása	78
A ControlCenter4 használata Speciális üzemmódban	79
ControlCenter4 szolgáltatások a Speciális üzemmód felhasználóinak	80
Szkennelés lap	81
Fájlípusok	82
Dokumentumméret	82
A szkennelt kép megnyitása másik alkalmazásban	83
Az OCR szolgáltatás használata	83
A szkennelt adatok csatolása e-mail üzenethez	83
A szkennelt kép mentése	84
PC-Másolás lap	85
A szkennelt kép nyomtatása	85
PC-FAX lap (csak MFC modellek)	86
Képfájl küldése a számítógépről	86
Szkennelt kép küldése	86
Fogadott PC-FAX adatok megtekintése és nyomtatása	87
Berendezés beállításai	88
Távoli beállítás konfigurálása	88
Gyorshívás elérése	88
A Szkennelés gomb beállításainak megadása	89
A BAdmin segédprogram indítása	90
Támogatás lap	91
A ControlCenter súgójának megnyitása	91
A Brother Solutions Center használata	91
A Brother CreativeCenter megnyitása	91

Egyéni lap	92
Egyéni lap létrehozása	92
Egyéni gomb létrehozása	93
5 Távbeállítás (csak MFC modellek)	94
<hr/>	
Távbeállítás	94
6 Brother PC-FAX szoftver (csak MFC modellek)	96
<hr/>	
PC-FAX küldés	96
Felhasználói adatok beállítása	96
Küldés beállításai	97
Fedőlap beállítása	98
A fedőlap információk megadása	99
Fájl küldése PC-FAX formátumban a telefax stílusú felhasználó felületen	99
Fájl küldése PC-FAX formátumban az egyszerű formátumú felhasználói felületen	101
Címjegyzék	103
Brother címjegyzék	104
Bejegyzés kialakítása a címjegyzékben	104
Gyorstárcsázás beállítás	105
Csoport létrehozása körfaxoláshoz	106
Tagok információinak szerkesztése	107
Tagok vagy csoportok törlése	107
A címjegyzék exportálása	107
Importálás a címjegyzékbe	109
PC-FAX fogadása	110
A PC-FAX fogadás szoftverének engedélyezése számítógépén	111
A PC-FAX fogadásoszoftver futtatása a számítógépen	111
A számítógép beállítása	112
Hálózati PC-FAX fogadás beállításainak konfigurálása	113
Új PC-FAX üzenetek megtekintése	114
7 Tűzfal beállításai (hálózatot használók esetén)	115
<hr/>	
A Brother szoftver használata előtt	115
Windows® XP SP2/SP3 esetén	115
Windows Vista® felhasználók esetén	117
Windows® 7 felhasználók esetén	120

III. bekezdés Apple Macintosh

8 Nyomtatás és faxolás 126

A nyomtató-illesztőprogram funkciói (Macintosh).....	126
Kétoldalas nyomtatás	127
Tanácsok a papír mindkét oldalára történő nyomtatáshoz.....	127
Automatikus kétoldalas nyomtatás (DCP-7055, DCP-7055W, DCP-7057, DCP-7057W, MFC-7360 és MFC-7360N esetén nem érhető el).....	127
Kézi kétoldalas nyomtatás.....	127
Egyidejű szkennelés, nyomtatás és faxolás	128
Az oldalbeállítási opciók kiválasztása.....	128
A nyomtatóopciók beállítása.....	130
Fedőlap.....	130
Elrendezés.....	131
Biztonságos nyomtatás (MFC-7460DN és MFC-7860DW).....	132
Nyomtatási beállítások	133
A Macintosh nyomtatóillesztő programjának eltávolítása	138
A BR-Script 3 nyomtató-illesztőprogram (MFC-7860DW) (Post Script® 3™ nyelvi emuláció) funkciói	139
A nyomtatóopciók beállítása.....	139
A nyomtató funkciói	140
Biztonságos nyomtatás (Mac OS X 10.5.x – 10.6.x).....	146
Status Monitor.....	147
A készülék állapotának frissítése	147
Az ablak megjelenítése vagy elrejtése	148
Kilépés az ablakból.....	148
Web alapú kezelő (csak hálózati csatlakozás esetén)	148
Fax küldése (csak MFC modellek)	149
vCard húzása a Mac OS X Címtár alkalmazásából (Mac OS X 10.4.11).....	152
A Mac OS X 10.5.x – 10.6.x Addresses (Címek) paneljének használata.....	153

9 Szkennelés 155

Dokumentum szkennelése TWAIN illesztőprogrammal.....	155
Kép szkennelése Macintosh számítógépre	156
Kép előzetes szkennelése.....	156
A Szkenner panel beállításai	157
Dokumentum szkennelése ICA illesztőprogrammal (Mac OS X 10.6.x).....	161
Az Image Capture használata	161
Szkennelés közvetlenül a „Nyomtatás és faxolás” részből.....	165
A Presto! PageManager használata	168
Funkciók	168
A Presto! PageManager rendszerkövetelményei	168
NewSoft műszaki támogatás	169

10	ControlCenter2	171
	A ControlCenter2 használata.....	171
	Az automatikus betöltés funkció kikapcsolása	172
	Szkennelés	173
	Fájlípusok	174
	Dokumentumméret	174
	Kép (például: Apple előnézet)	175
	OCR (szövegszerkesztő alkalmazás).....	177
	E-mail	178
	Fájl.....	179
	SZKENNELÉS EGYEDI BEÁLLÍTÁSSAL	180
	Fájlípusok	181
	Dokumentumméret	181
	Felhasználó által meghatározott gomb.....	181
	Képbe szkennelés	182
	OCR-be szkennelés	183
	Szkennelés e-mailbe	185
	Szkennelés fájlba	186
	COPY / PC-FAX (csak MFC modellek)	187
	KÉSZÜLÉK BEÁLLÍTÁSOK.....	189
	Távbeállítás (csak MFC modellek)	190
	Gyorsívtás (csak MFC modellek)	191
	Status Monitor	191
11	Távbeállítás	192
	Távbeállítás (csak MFC modellek)	192

IV. bekezdés A Szkennelés gomb használata

12	Szkennelés (USB-kábel használata esetén)	195
	A Szkennelés gomb használata	195
	Szkennelés e-mailbe	196
	Képbe szkennelés	197
	OCR-be szkennelés	198
	Szkennelés fájlba	199
13	Hálózati szkennelés	200
	Hálózati szkennelés előkészítése	200
	Network licenc (Windows®)	200
	Hálózati szkennelés beállítása (Windows®)	201
	Hálózati szkennelés beállítása (Macintosh)	204
	A Szkennelés gomb használata	205
	Szkennelés e-mailbe	205
	Szkennelés e-mailbe (E-mail kiszolgáló) (MFC-7460DN és MFC-7860DW)	206
	Képbe szkennelés	207
	OCR-be szkennelés	208
	Szkennelés fájlba	209
	Szkennelés FTP-re (MFC-7460DN és MFC-7860DW)	210
	A Web Services használata a hálózaton végzett szkenneléshez (Windows Vista® SP2 vagy újabb és Windows® 7).....	214
A	Index	217



A készülék vezérlőgombjai

A kezelőpanel használata

2

A nyomtató vezérlőgombjainak használata

A készülék kezelőpaneljéről a következő funkciók érhetők el.

Feladat megszakítása

Ha meg szeretné szakítani az aktuális nyomtatási feladatot, kattintson a **Job Cancel (Visszavonás)** gombra. Ha törölni szeretné a nyomtató memóriájában maradt adatokat, nyomja le a **Job Cancel (Visszavonás)** gombot. Ha több nyomtatási feladatot szeretne törölni, tartsa lenyomva a gombot, amíg az LCD-kijelzőn meg nem jelenik a **Munkatörlés-mind** üzenet.

Biztonsági gomb (MFC-7460DN és MFC-7860DW)

A titkosított adatokat jelszó védi. A titkosított adatokat csak a jelszó ismeretében lehet kinyomtatni. A készülék nem nyomtatja ki a titkosított adatokat, amíg nem írják be a jelszót. A dokumentum kinyomtatását követően az adatok törlődnek a memóriából. A funkció használatához be kell állítani a jelszót a nyomtatóillesztő program párbeszédablakában. (Lásd: *Secure Print*, 24 oldal, 38, 132, 140 és 146.) Ha kikapcsolja a főkapcsolót, törlődnek a memóriában tárolt titkosított adatok.

- 1 Nyomja meg a(z) **Secure (Biztonságos)** gombot.



Megjegyzés

Ha az LCD-kijelzőn megjelenik a **Nincs tár.adat** üzenet, nincs titkosított adat a memóriában.

- 2 A felhasználónevet a ▲ és ▼ gombok segítségével tudja kiválasztani. Nyomja meg a(z) **OK** gombot. Az LCD-kijelzőn megjelenik a névhez tartozó titkosított feladatok listája.
- 3 A feladatot a ▲ és ▼ gombok segítségével tudja kiválasztani. Nyomja meg a(z) **OK** gombot. Adja meg négyjegyű jelszavát, majd nyomja meg az **OK** gombot.
- 4 Ha ki szeretné nyomtatni az adatokat, a ▲ és ▼ gombok segítségével válassza ki a **Nyomtat** lehetőséget, majd nyomja meg az **OK** gombot, és írja be, hány példányt szeretne kinyomtatni. Nyomja meg a(z) **OK** gombot.
A készülék kinyomtatja az adatokat.
Ha törölni szeretné a titkosított adatokat, nyomja a ▲ és ▼ gombok segítségével válassza ki a **Töröl** lehetőséget. Nyomja meg a(z) **OK** gombot.

Nyomtató-emulációs támogatás (DCP-7070DW és MFC-7860DW)

A készülék egy nyomtatóvezérlő nyelven vagy emuláción keresztül kapja meg a nyomtatási parancsokat. A különböző operációs nyelvek és alkalmazások különböző nyelveken küldik a nyomtatási parancsokat. A készülék különféle emulációkban képes fogadni a nyomtatási parancsokat, és automatikus emulációkiválasztási funkcióval rendelkezik. Amikor a készülék adatokat fogad a számítógéptől, automatikusan kiválasztja a megfelelő emulációs üzemmódot. Az alapértelmezett beállítás az Auto.

A készülék az alábbi emulációs üzemmódokkal rendelkezik. A beállításokat a vezérlőpult vagy böngésző segítségével módosíthatja.

■ HP LaserJet üzemmód

A HP LaserJet üzemmód (vagy HP üzemmód) az az emulációs üzemmód, amelyben ez a nyomtató a Hewlett-Packard LaserJet lézernyomtató PCL6 nyelvét támogatja. Számos alkalmazás támogatja ezt a lézernyomtató-típust. Készüléke ebben az üzemmódban működik legjobban együtt ezekkel az alkalmazásokkal.

■ BR-Script 3 üzemmód (DCP-7070DW esetén nem érhető el)

A BR-Script egy eredeti Brother oldalleíró nyelv, és a PostScript® nyelvemuláció értelmezője. Ez a készülék támogatja a PostScript® 3™ nyelvet. Ennek a készüléknek a BR-Script értelmezőjével az oldalon lévő szöveget és grafikát kezelheti.

A PostScript® parancsokkal kapcsolatos műszaki információk a következő kézikönyvekben találhatóak:

- Adobe Systems Incorporated. PostScript® Language Reference, 3. kiadás. Addison-Wesley Professional, 1999. ISBN: 0-201-37922-8
- Adobe Systems Incorporated. PostScript® Language Program Design. Addison-Wesley Professional, 1988. ISBN: 0-201-14396-8
- Adobe Systems Incorporated. PostScript® Language Tutorial and Cookbook. Addison-Wesley Professional, 1985. ISBN: 0-201-10179-3

Az Emulációs üzemmód beállítása (DCP-7070DW esetén nem érhető el)

- 1 Nyomja meg a(z) **Menu (Menü)** gombot.
- 2 Nyomja meg a(z) ▲ vagy a(z) ▼ gombot a(z) *Printer* kiválasztásához. Nyomja meg a(z) **OK** gombot.
- 3 Nyomja meg a(z) ▲ vagy a(z) ▼ gombot a(z) *Emuláció* kiválasztásához. Nyomja meg a(z) **OK** gombot.
- 4 A ▲ vagy ▼ megnyomásával válassza az *Auto*, *HP LaserJet* vagy a(z) *BR-Script 3* lehetőséget. Nyomja meg a(z) **OK** gombot.
- 5 Nyomja meg a(z) **Stop/Exit (Stop/Kilépés)** gombot.



Megjegyzés

Javasoljuk, hogy az emulációs beállításokat az alkalmazás vagy a hálózati szerver segítségével végezze el. Ha a beállítás nem működik megfelelően, válassza ki manuálisan a kívánt emulációs módot a készülék kezelőpultján lévő gombokkal.

A belső betűtípusok listájának nyomtatása (DCP-7070DW és MFC-7860DW)

Kinyomtathatja a gép belső (vagy rezidens) betűkészletlistáját, így a kiválasztás előtt megtekintheti az egyes betűkészleteket.

- 1 Nyomja meg a(z) **Menu (Menü)** gombot.
- 2 Nyomja meg a(z) ▲ vagy a(z) ▼ gombot a(z) *Printer* kiválasztásához. Nyomja meg a(z) **OK** gombot.
- 3 Nyomja meg a(z) ▲ vagy a(z) ▼ gombot a(z) *Printer Opciók* kiválasztásához. Nyomja meg a(z) **OK** gombot.
- 4 Nyomja meg a(z) ▲ vagy a(z) ▼ gombot a(z) *Belső betűtíp.* kiválasztásához. Nyomja meg a(z) **OK** gombot.
- 5 (MFC-7860DW) A ▲ vagy a ▼ megnyomásával válassza ki a *HP LaserJet* vagy a *BR-Script 3* pontot. Nyomja meg a(z) **OK** gombot.
- 6 Nyomja meg a(z) **Start** gombot.
- 7 Nyomja meg a(z) **Stop/Exit (Stop/Kilépés)** gombot.

A nyomtatási konfigurációs lista kinyomtatása (DCP-7070DW és MFC-7860DW)

Lehetőség van a nyomtató aktuális beállításainak kinyomtatására.

- 1 Nyomja meg a(z) **Menu (Menü)** gombot.
- 2 Nyomja meg a(z) ▲ vagy a(z) ▼ gombot a(z) *Printer* kiválasztásához. Nyomja meg a(z) **OK** gombot.
- 3 Nyomja meg a(z) ▲ vagy a(z) ▼ gombot a(z) *Printer Opciók* kiválasztásához. Nyomja meg a(z) **OK** gombot.
- 4 Nyomja meg a(z) ▲ vagy a(z) ▼ gombot a(z) *Konfiguráció* kiválasztásához. Nyomja meg a(z) **OK** gombot.
- 5 Nyomja meg a **Start** gombot. A készülék kinyomtatja a beállításokat.
- 6 Nyomja meg a(z) **Stop/Exit (Stop/Kilépés)** gombot.

Tesztoldal nyomtatása (DCP-7070DW és MFC-7860DW)

Ha problémái vannak a nyomtatási minőséggel, lehetőség van próbanyomtatásra.

- 1 Nyomja meg a(z) **Menu (Menü)** gombot.
- 2 Nyomja meg a(z) ▲ vagy a(z) ▼ gombot a(z) *Printer* kiválasztásához. Nyomja meg a(z) **OK** gombot.
- 3 Nyomja meg a(z) ▲ vagy a(z) ▼ gombot a(z) *Printer Opciók* kiválasztásához. Nyomja meg a(z) **OK** gombot.
- 4 Nyomja meg a(z) ▲ vagy a(z) ▼ gombot a(z) *Tesztnyomtatás* kiválasztásához. Nyomja meg a(z) **OK** gombot.
- 5 Nyomja meg a **Start** gombot.
- 6 Nyomja meg a(z) **Stop/Exit (Stop/Kilépés)** gombot.



Megjegyzés

Ha a nyomat minősége nem kielégítő, olvassa el *A nyomtatási minőség javítása* c. részt a *Használati útmutatóban*.

Kétoldalas nyomtatás (DCP-7070DW és MFC-7860DW)

Kiválaszthatja, hogy a készülék automatikusan nyomtasson-e a papír mindkét oldalára. A nyomtató illesztőprogramjának beállításai elsőbbséget élveznek a kezelőpanel beállításával szemben.

- 1 Nyomja meg a(z) **Menu (Menü)** gombot.
- 2 Nyomja meg a(z) ▲ vagy a(z) ▼ gombot a(z) *Printer* kiválasztásához. Nyomja meg a(z) **OK** gombot.
- 3 Nyomja meg a(z) ▲ vagy a(z) ▼ gombot a(z) *Duplex* kiválasztásához. Nyomja meg a(z) **OK** gombot.
- 4 A ▲ és ▼ gombok segítségével válassza ki az *Ki, a Be (hosszú old)* vagy a *Be (rövid old)* lehetőséget. Nyomja meg a(z) **OK** gombot.
- 5 Nyomja meg a(z) **Stop/Exit (Stop/Kilépés)** gombot.



Megjegyzés

Ha a nyomat minősége nem kielégítő, olvassa el *A nyomtatási minőség javítása* c. részt a *Használati útmutatóban*.

A nyomtató alapértelmezett beállításainak visszaállítása (DCP-7070DW és MFC-7860DW)

Visszaállíthatja a készülék gyári alapbeállításait.

Ez nem állítja vissza a hálózati beállításokat. A hálózati beállítások gyári alapbeállításra való visszaállításáról lásd: *Hálózati használati útmutató*.

- 1 Nyomja meg a(z) **Menu (Menü)** gombot.
- 2 Nyomja meg a(z) ▲ vagy a(z) ▼ gombot a(z) *Printer* kiválasztásához. Nyomja meg a(z) **OK** gombot.
- 3 Nyomja meg a(z) ▲ vagy a(z) ▼ gombot a(z) *Printer törlés* kiválasztásához. Nyomja meg a(z) **OK** gombot.
- 4 (MFC modellek esetén)
Az alapbeállítások visszaállításához nyomja meg a(z) **1 (Null .)** gombot. Nyomja meg a(z) **OK** gombot.
A változtatás nélküli kilépéshez nyomja meg a(z) **2 (Kilép)** gombot. Nyomja meg a(z) **OK** gombot.
(DCP modellek esetén)
Az alapbeállítások visszaállítása: nyomja meg a(z) ▲ vagy ▼ gombot a(z) *Null .* kiválasztásához.
Nyomja meg a(z) **OK** gombot.
Változtatás nélküli kilépés: nyomja meg a(z) ▲ vagy ▼ gombot a(z) *Kilép* kiválasztásához. Nyomja meg a(z) **OK** gombot.
- 5 Nyomja meg a(z) **Stop/Exit (Stop/Kilépés)** gombot.



Megjegyzés

A faxmemória alaphelyzetbe állításáról tekintse át *A készülék adatai* c. részben (*Használati útmutató*) az alaphelyzetbe állítás funkcióit.

A nyomtató memóriájának alaphelyzetbe állításához kapcsolja ki a főkapcsolót.

A szkennelési gombok használata

A kezelőpanelen található  (**SCAN (SZKENNEL)**) gomb segítségével dokumentumokat szkennelhet a szövegszerkesztő, grafikai vagy e-mail alkalmazásokba, illetve a számítógép egy mappájába.

Részletekért lásd a IV. részt (*A Szkennelés gomb használata*).



Windows®

Nyomtatás	9
Szkennelés	42
ControlCenter4	64
Távbeállítás (csak MFC modellek)	94
Brother PC-FAX szoftver (csak MFC modellek)	96
Tűzfal beállításai (hálózatot használók esetén)	115

**Megjegyzés**

- A képernyő felvételek ebben a részben a Windows® XP-ből vannak. A megjelenítés a számítógép képernyőjén az operációs rendszertől függően változhat.
- Ha a számítógépet tűzfal védi, és nem tud a hálózaton keresztül nyomtatni, szkennelni vagy faxolni, előfordulhat, hogy konfigurálni kell a tűzfal beállításait. Ha Windows® tűzfalat használ és az MFL-Pro Suite programot a CD-ROM-ról telepítette, akkor a szükséges tűzfalbeállítások már megtörténtek. Ha a telepítést nem a CD-ROM-ról végezte, a Windows® tűzfal konfigurálásával kapcsolatban olvassa el a(z) *Tűzfal beállításai (hálózatot használók esetén)* című részt a(z) 115. oldalon! c. részt. Ha más személyes tűzfalprogramot használ, olvassa el annak használati útmutatóját, vagy forduljon a szoftver gyártójához.

A Brother nyomtató-illesztőprogram használata

A nyomtatóillesztő program olyan szoftver, mely a számítógép által használt formátumot egy adott nyomtató által értelmezhető formátumra fordítja egy nyomtatói parancsnyelv vagy oldalleíró nyelv segítségével.

A nyomtató-illesztőprogramok a mellékelt CD-ROM-on találhatóak. Telepítse az illesztőprogramokat a *Gyors telepítési útmutató* lépései alapján. A legfrissebb nyomtató-illesztőprogram a Brother Solutions Center alábbi honlapjáról is letölthető:

<http://solutions.brother.com/>

Nyomtatás Windows® használata esetén

A Microsoft® Windows® 2000 Professional/XP Home Edition/XP Professional Edition/XP Professional x64 Edition/Windows Server® 2003¹/Windows Server® 2003 x64 Edition¹/Windows Vista®/Windows Server® 2008¹/Windows Server® 2008 R2¹/Windows® 7 operációs rendszerekhez tartozó nyomtató-illesztőprogramokat a Brother készülékhez mellékelt CD-ROM-on találja. Ezek a telepítőprogrammal könnyen telepíthetők a Windows® operációs rendszert használó számítógépre. Az illesztőprogramok támogatják egyedi tömörítési módszerünket, amely gyorsabb nyomtatást tesz lehetővé Windows® alkalmazásokban, és segítségükkel különböző nyomtatási beállításokat adhat meg. Ilyen például a **Tonerkímélő Mód** és az egyedi papírméret-beállítás.

¹ A Windows Server® 2003/Windows Server® 2003 x64 Edition/Windows Server® 2008/Windows Server® 2008 R2 operációs rendszereken csak hálózati nyomtatás lehetséges. (DCP-7055, DCP-7057 és DCP-7060D esetén nem érhető el.)

Dokumentum nyomtatása

Amikor a készülék adatokat fogad a számítógéptől, elkezd a nyomtatást azzal a lépéssel, hogy papírt tölt be a papírtálcáról. A papírtálca többféle méretű papírt és borítékot képes befogadni. (A papírtálcáról és az ajánlott papírokról a *Használati útmutató* oldalain talál további tájékoztatást.)

- 1 Az alkalmazásban kattintson a Nyomtatás parancsra.
Ha más nyomtató-illesztőprogramok is telepítve vannak a számítógépére, a szoftveralkalmazás Nyomtatás vagy Nyomtatási beállítások menüpontjának elindítása után a nyomtató-illesztőprogramok közül válassza a **Brother MFC-XXXX*** elemet, majd a nyomtatás megkezdéséhez kattintson az OK gombra.
*(Az XXXX az Ön által használt modellt jelenti.)



Megjegyzés

(Macintosh) Lásd a *A nyomtató-illesztőprogram funkciói (Macintosh)* című részt a(z) 126. oldalon!.

- 2 Számítógépe elküldi az adatokat a készüléknek.
- 3 Amint a készülék valamennyi adat nyomtatását befejezte, az LCD megjeleníti a készülék állapotát.



Megjegyzés

A papírméretet és a tájolást az alkalmazásban lehet kiválasztani.

Ha az alkalmazás nem támogatja az Ön egyedi papírméretét, a következő legnagyobbat válassza.

Ezt követően az alkalmazásban a jobb és a bal margó megváltoztatásával állítsa be a nyomtatási területet.

Kétoldalas nyomtatás

A mellékelt nyomtatóillesztő program támogatja a kétoldalas nyomtatást.

Tanácsok a papír mindkét oldalára történő nyomtatáshoz

- Ha a papír vékony, meggyűrődhet.
- Ha a papír felhajlik, fordítsa meg a papírköteget, simítsa ki, és helyezze vissza a papírtálcába vagy a kézi adagoló nyílásba.
- Ha a papír adagolása nem megfelelő, lehetséges, hogy meggyűrődött. Vegye ki a papírt, egyenesítse ki, és fordítsa meg a köteget.
- A kézi kétoldalas funkció használatakor lehetséges, hogy elakad a papír vagy rossz lesz a nyomtatási minőség.

Papírelakadás esetén lásd a *Hiba- és karbantartási üzenetek* c. részt a *Használati útmutatóban*. A nyomtatás minőségével kapcsolatos problémák esetén lásd *A nyomtatási minőség javítása* c. részt a *Használati útmutatóban*.

Automatikus kétoldalas nyomtatás (DCP-7055, DCP-7055W, DCP-7057, DCP-7057W, MFC-7360 és MFC-7360N esetén nem érhető el)

- Automatikus kétoldalas nyomtatás esetén használjon A4 méretű papírt.
- Győződjön meg arról, hogy a hátsó fedél zárva van.
- Ha a papír gyűrött, simítsa ki, majd helyezze vissza a papírtálcára.
- Használjon átlagos vastagságú vagy vékony papírt. NE használjon finom írópapírt.

Kézi kétoldalas nyomtatás

A gép először a páros számú oldalakat nyomtatja ki a papír egyik oldalára. Ezt követően a nyomtató-illesztőprogram (egy felugró ablakban) a papír ismételt behelyezését kéri. Mielőtt újból behelyezné a papírt, egyenesítse ki, különben elakadhat. Nagyon vékony és nagyon vastag papír használata nem ajánlott.

Egyidejű szkennelés, nyomtatás és faxolás

A készülék nyomtathat a számítógépről, miközben a memóriából faxot küld vagy fogad, vagy miközben beszkenel egy dokumentumot a számítógépbe. A számítógépes nyomtatás közben a faxküldés zavartalanul működik. Amikor azonban a gép másolást végez, vagy papír formátumú faxot fogad, akkor a számítógépes nyomtatást felfüggeszti, és azt a másolás, illetve a fax fogadásának befejezése után folytatja.

A nyomtatóillesztő beállításai



Megjegyzés

(Macintosh) Lásd *Nyomtatás és faxolás* című részt a(z) 126. oldalon!.

2

Amikor számítógépről nyomtat, a következő nyomtatási beállításokat változtathatja meg:

- **Papírméret**
- **Oldalbeállítás**
- **Másolatok**
- **Médiatípus**
- **Felbontás**
- **Nyomtatási beállítások**
- **Összetett Oldal**
- **Kétoldalas / Brosúra**
- **Papírforrás**
- **Léptékbeállítás**¹
- **Fordított Nyomtatás**
- **Vízjel Használata**¹
- **Fejléc-lábléc nyomtatás**¹
- **Tonerkímélő Mód**
- **Biztonsági Nyomtatás**
- **Adminisztrátor**¹
- **Felhasználó hitelesítése**¹
- **Makro**
- **Sűrűség beállítás**
- **Javított nyomtatás**
- **Üres oldal átugrása**¹

¹ BR-script 3 nyomtató-illesztőprogrammal ezek a beállítások Windows® rendszeren nem érhetők el.

A nyomtatóillesztő beállításainak elérése

- 1 (Windows® 2000 esetén)
Kattintson a **Start, Beállítások** elemre, majd a **Nyomtatók** lehetőségre.
(Windows® XP és Windows Server® esetén)
Kattintson a **Start** elemre, majd a **Nyomtatók és faxok** lehetőségre.
(Windows Vista® esetén)

Kattintson a  gombra, a **Vezérlőpult, Hardver és hang** elemre, majd a **Nyomtatók** lehetőségre.

(Windows® 7 esetén)

Kattintson a  gombra, majd kattintson a **Eszközök és nyomtatók** lehetőségre.
- 2 Kattintson a jobb gombbal a **Brother MFC-XXXX Printer** ikonra (ahol az XXXX a modell neve), és válassza ki a **Tulajdonságok (Nyomtató tulajdonságai)** elemet. Megjelenik a nyomtató tulajdonságainak párbeszédpanelje.
- 3 Válassza a **Általános** lapot, majd kattintson a **Nyomtatási beállítások... (Beállítások...)** elemre.

A Windows[®] nyomtató-illesztőprogram szolgáltatásai

További információkat a nyomtató illesztőprogramjához tartozó **Segítség** tartalmaz.



Megjegyzés

- A képernyő felvételek ebben a részben a Windows[®] XP-ből vannak. A számítógépen megjelenő képernyők az operációs rendszertől függően eltérők.
 - A nyomtatóillesztő beállításainak eléréséről lásd: *A nyomtatóillesztő beállításainak elérése* című részt a(z) 14. oldalon!.
-

Alapvető fül

Az oldalkép beállításokat az **Alapvető** lap bal oldalán lévő illusztrációra kattintva is megváltoztathatja.

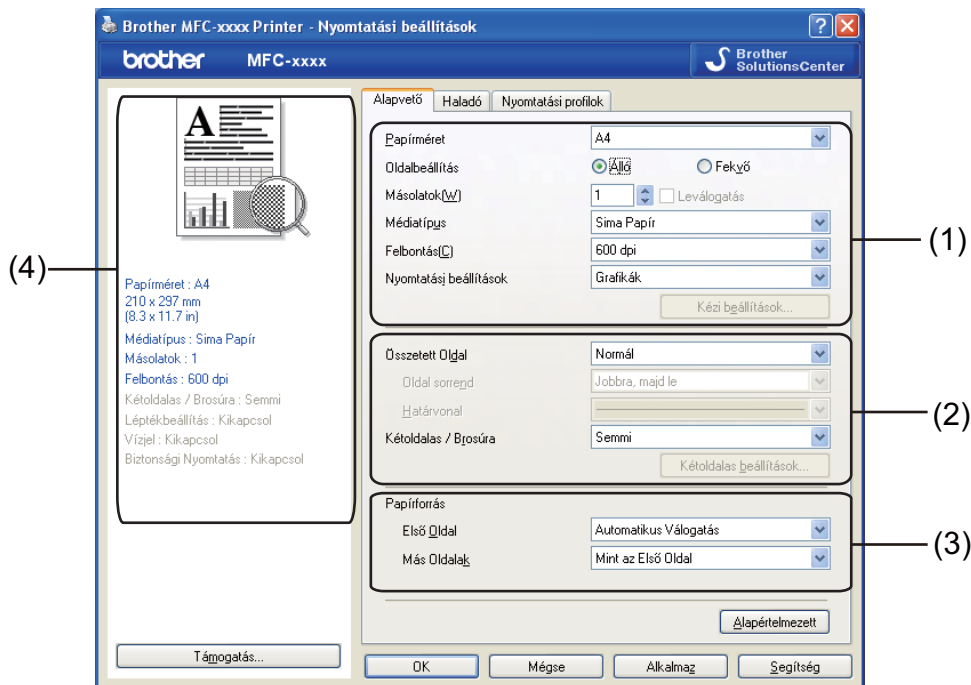



- 1 Adja meg a **Papírméret, Oldalbeállítás, Másolatok, Médiatípus, Felbontás és Nyomtatási beállítások** (1) beállításokat.
- 2 Adja meg az **Összetett Oldal** és **Kétoldalas / Brosúra** (2) beállításait.
- 3 Válassza ki a **Papírforrás** (3) beállítását.
- 4 Ellenőrizze az aktuális beállításokat (4).
- 5 A beállítások alkalmazásához kattintson az **OK** gombra.
Az alapértelmezett beállításokhoz való visszatéréshez kattintson az **Alapértelmezett**, majd az **OK** gombra.

Papírméret

A legördülő menüből válassza ki azt a papírméretet, amelyet használ.

Oldalbeállítás

A Tájéltás használatával azt állíthatja be, hogy a dokumentum nyomtatása milyen helyzetben történjen (**Álló** vagy **Fekvő**).

Álló (függőleges)	Fekvő (vízszintes)
	

2

Másolatok

A másolatok kiválasztásával állítható be a nyomtatandó példányok száma.

■ Leválogatás

Az Egyeztetés jelölőnégyzet bejelölésével a dokumentumból egy teljes példányt nyomtat ki a készülék, majd megismétli a műveletet a beállított példányok számának megfelelően. Ha nincs bejelölve az Egyeztetés jelölőnégyzet, a dokumentumot oldalanként csoportosítva nyomtatja ki a megadott példányszámban.

Másolatok[W] Leválogatás 

Másolatok[W] Leválogatás 

Médiatípus

Készülékéhez az alábbi adathordozó-típusokat használhatja. A legjobb nyomtatási minőség érdekében válassza ki a használni kívánt papírtípust.

Sima Papír	Vékony Papír	Vastag Papír	Vastagabb Papír	Ragasztott Papír	Borítékok
Vastag Borítékok	Vékony Borítékok	Újrafelhasznált papír	Címke		

Megjegyzés

- Normál papír használata esetén (60–105 g/m²) válassza a **Sima Papír** lehetőséget. Ha nagyobb súlyú papírt vagy durva papírt használ, válassza a **Vastag Papír** vagy a **Vastagabb Papír** beállítást. Finom írópapír használata esetén válassza a **Ragasztott Papír** beállítást.
- Borítékok használata esetén válassza a **Borítékok** beállítást. Ha a **Borítékok** ki van jelölve, és a festék nem rögzül megfelelően a borítékokra, válassza a **Vastag Borítékok** elemet. Ha a **Borítékok** kiválasztásakor a boríték gyűrődik, válassza a **Vékony Borítékok** lehetőséget. További információkért lásd a *Használati útmutatót*.

Felbontás

A felbontást a következők szerint választhatja ki.

- 300 dpi
- 600 dpi
- HQ 1200

Nyomtatási beállítások

A nyomtatási beállítás manuálisan módosítható.

■ Grafikák

Ez az üzemmód a képeket tartalmazó dokumentumok nyomtatásához optimális.

■ Szöveg

Ez az üzemmód a szöveges dokumentumok nyomtatásához optimális.

■ Kézi

A beállítások a **Kézi** kiválasztásával és a **Kézi beállítások...** gombra való kattintással manuálisan módosíthatók. Beállíthatja a fényerőt, a kontrasztot és egyéb értékeket.

Összetett Oldal

Az összetett oldal kiválasztásával csökkenthető a képek mérete úgy, hogy a készülék egy lapra több oldalt nyomtat. Növelheti is a képméretet, így egy oldalt több lapra nyomtathat ki.

■ Oldal sorrend

Az N az 1-ben lehetőség kiválasztásakor beállítható az oldal sorrend a legördülő lista segítségével.

■ Határvonal

Ha a Több oldal funkcióval több oldalt nyomtat egy lapra, a lapra nyomtatott oldalak köré folytonos vagy szaggatott szegélyt helyezhet, vagy beállíthatja, hogy a készülék szegélyek nélkül nyomtassa az oldalakat a lapra.

■ Vágóvonal nyomtatása

Ha az 1 az NxN oldalban beállítás van bejelölve, kiválasztható a **Vágóvonal nyomtatása** lehetőség. Ezzel a beállítással halvány kivágási vonalat nyomtathat a nyomtatható terület köré.

Kétoldalas / Brosúra

Ezt a funkciót füzet nyomtatásához vagy kétoldalas nyomtatáshoz használja.

■ Semmi

A kétoldalas nyomtatás kikapcsolása.

■ Kétoldalas / Kétoldalas (kézi)

Ezeket a beállításokat kétoldalas nyomtatáshoz használhatja.

- **Kétoldalas** (DCP-7055, DCP-7055W, DCP-7057, DCP-7057W, MFC-7360 és MFC-7360N esetén nem érhető el)

A készülék automatikusan a lap mindkét oldalára nyomtat.

- **Kétoldalas (kézi)**

A készülék először a páros számozású oldalakat nyomtatja ki. Ezután a nyomtató illesztőprogramja leállítja a nyomtatást, és megjeleníti a papírok ismételt behelyezésére vonatkozó útmutatásokat. Az **OK** gombra kattintás után a készülék kinyomtatja a páratlan számozású oldalakat is.

Ha a **Kétoldalas** vagy a **Kétoldalas (kézi)** lehetőséget választja, akkor a **Kétoldalas beállítások...** gomb kiválaszthatóvá válik. A következő beállításokat adhatja meg a **Kétoldalas beállítások** párbeszédpanelen.

- **Kétoldalas nyomtatás típusa**

Mindegyik tájolási beállításhoz négy különböző kétoldalas kötési irány tartozik.

- **Ofszetbekötés**

Ha bejelöli az **Ofszetbekötés** jelölőnégyzetet, beállíthatja a kötéshez tartozó margót hüvelykben vagy milliméterben.

■ Brosúra / Brosúra (kézi)

Ezzel a beállítással füzetformátumban, kétoldalas nyomtatással nyomtathat dokumentumokat. A beállítás a megfelelő oldalszámok alapján rendezi a dokumentumot, és lehetővé teszi, hogy az oldalszám módosítása nélkül behajthassa a nyomtatást közepéig.

- **Brosúra** (DCP-7055, DCP-7055W, DCP-7057, DCP-7057W, MFC-7360 és MFC-7360N esetén nem érhető el)

A készülék automatikusan a lap mindkét oldalára nyomtat.

- **Brosúra (kézi)**

A készülék először a páros számozású oldalakat nyomtatja ki. Ezután a nyomtató illesztőprogramja leállítja a nyomtatást, és megjeleníti a papírok ismételt behelyezésére vonatkozó utasításokat. Az **OK** gombra kattintás után a készülék kinyomtatja a páratlan számozású oldalakat is.

Ha a **Brosúra** vagy a **Brosúra (kézi)** lehetőséget választja, akkor a **Kétoldalas beállítások...** gomb kiválaszthatóvá válik. A következő beállításokat adhatja meg a **Kétoldalas beállítások** párbeszédpanelen.

- **Kétoldalas nyomtatás típusa**

Minden egyes tájolás esetén kétféle kétoldalas kötési irány állítható be.

- **Brosúra nyomtató módszer**

Ha a **Felosztás szettek**re van kiválasztva:

Ez a beállítás lehetővé teszi, hogy a teljes füzetet kisebb egyedülálló füzetkészletekbe nyomtassa, és hogy a kisebb egyedülálló füzeteket behajthassa középen az oldalszámok sorrendjének módosítása nélkül. Meghatározhatja az egyes kisebb füzetkészletek lapjainak számát 1 és 15 között. Ez a beállítás segíthet, amikor egy sok oldalt tartalmazó nyomtatott füzetet kell összehajtania.

- **Ofszetbekötés**

Ha bejelöli az **Ofszetbekötés** jelölőnégyzetet, beállíthatja a kötéshez tartozó margót hüvelykben vagy milliméterben.

Papírforrás

A **Automatikus Válogatás**, **Tálca 1** vagy **Kézi** lehetőségek közül választhat, és külön tálcát jelölhet ki az első oldalhoz, illetve az utána következő oldalakhoz.

Haladó fül

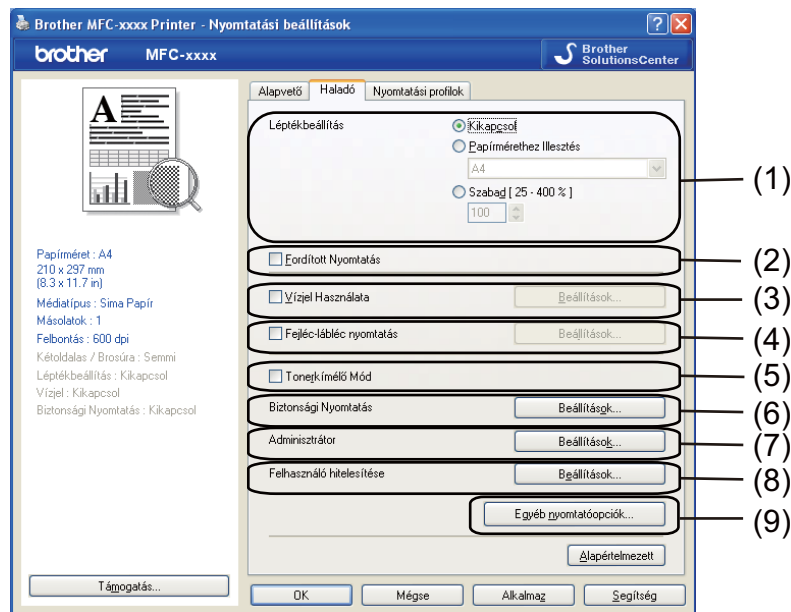

Az itt elvégezhető beállításokat az alábbi lehetőségekre kattintva módosíthatja:

- **Léptékbeállítás (1)**
- **Fordított Nyomtatás (2)**
- **Vízjel Használata (3)**
- **Fejléc-lábléc nyomtatás (4)**
- **Tonerkímélő Mód (5)**
- **Biztonsági Nyomtatás (6)**
- **Adminisztrátor (7)**
- **Felhasználó hitelesítése (8)**
- **Egyéb nyomtatási opciók (9)**

Léptékbeállítás

Lehetőség van a kinyomtatott kép méretezésének módosítására.

Fordított nyomtatás

Az adatok fentről lefelé történő megfordításához jelölje be a **Fordított Nyomtatás** jelölőnégyzetet.

Vízjel Használata

Vízjelként logót vagy szöveget a helyezhet el a dokumentumon. Választhat a beállított vízjelek közül, vagy felhasználhat saját készítésű bittérkép-fájl is. Jelölje be a **Vízjel Használata** jelölőnégyzetet, majd kattintson a **Beállítások...** gombra.

2

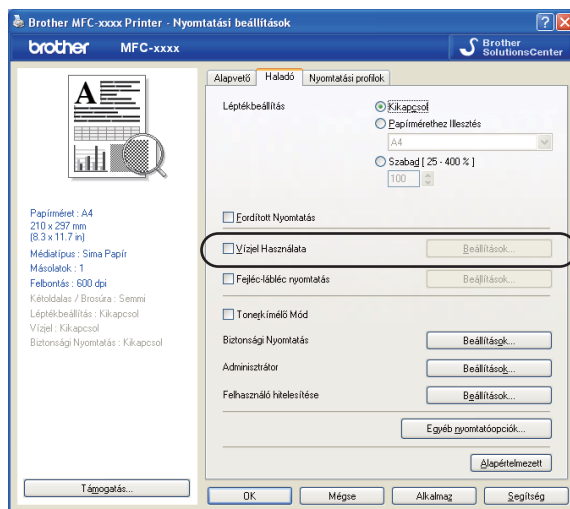

Vízjelbeállítások

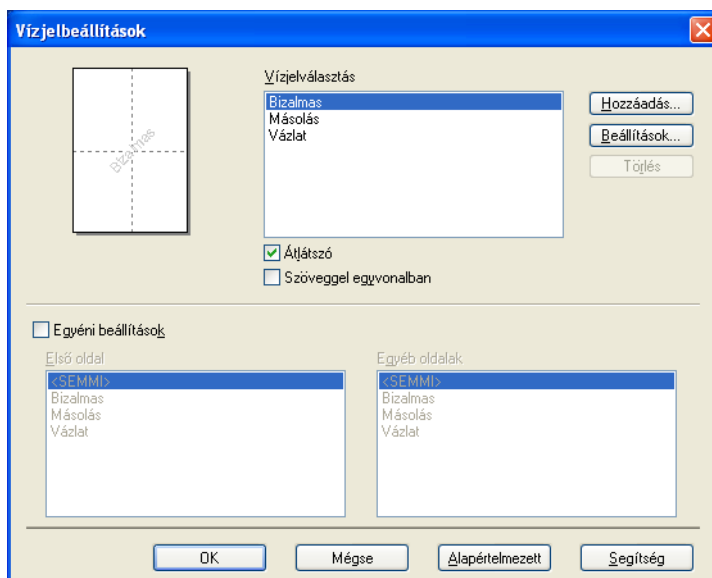

Átlátszó

A háttérben vízjelként megjelenített képpel ellátott dokumentumok nyomtatásához jelölje be az **Átlátszó** jelölőnégyzetet. Ha ez a funkció nincs bejelölve, a készülék a dokumentum fölé nyomtatja a vízjelet.

Szöveggel egyvonalban

Jelölje be a **Szöveggel egyvonalban** jelölőnégyzetet, ha csak a vízjel körvonalát szeretné kinyomtatni. Akkor használható, ha szöveges vízjelet választ.

Egyéni beállítások

Kiválaszthatja, hogy melyik vízjelet szeretné az első vagy a többi oldalra nyomtatni.

Kattintson a **Hozzáadás...** gombra a vízjel beállításainak hozzáadásához, majd válassza a **Szöveg használata** vagy **Bitérképfájl használata** lehetőséget a **Vízjel Stílus** beállításban.

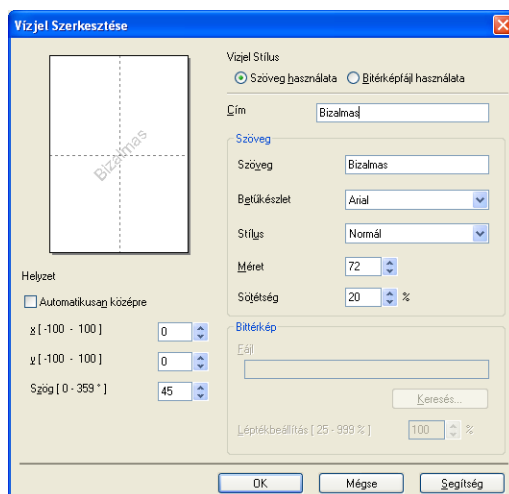

Megváltoztathatja a hozzáadott vízjel méretét és az oldalon elfoglalt helyét. Ehhez válassza ki a vízjelet, és kattintson a **Beállítások** gombra.

■ Cím

Adjon meg a mezőben egy megfelelő címet.

■ Szöveg

Írja be a vízjel szövegét a **Szöveg** mezőbe, majd válassza ki a **Betűkészlet**, **Stílus**, **Méret** és **Sötétség** tulajdonságokat.

■ Bittérkép

Adja meg a fájlnevet és a bitkép helyét a **Fájl** mezőben, vagy kattintson a **Keresés...** gombra a fájl megkereséséhez. Lehetőség van a kép átméretezésére is.

■ Helyzet

E beállítással szabályozhatja a vízjel elhelyezkedését az oldalon.

Fejléc-lábléc nyomtatás

Ha ez a funkció aktív, rákerül a kinyomtatott dokumentumra a számítógép rendszerórájából vett dátum és idő, az aktuális felhasználó bejelentkezési neve, vagy egy beírt szöveg. A **Beállítások** gombra kattintva testre szabhatja a megjelenő információkat.

■ ID nyomtatás

Ha a **Felhasználói név** lehetőséget választja, a készülék a számítógépre való bejelentkezéshez használt felhasználónevet is kinyomtatja. Ha az **Saját beállítás** pontot kiválasztva valamilyen szöveget ad meg az **Saját beállítás** szerkesztő mezőnél, a készülék a dokumentumra nyomtatja azt.

Tonerkímélő Mód

Ezzel a funkcióval meghosszabbíthatja a festék élettartamát. A **Tonerkímélő Mód** beállítást Be értékre állítva a nyomtatások halványabban jelennek meg. Az alapértelmezett beállítás **Kikapcsol**.



Megjegyzés

- A **Tonertakarékos** beállítás használata nem javasolt fotók vagy szürkeárnyalatos képek nyomtatása esetén.
- A **Tonerkímélő Mód** nem érhető el **HQ 1200** felbontáshoz.

Biztonsági Nyomtatás (MFC-7460DN és MFC-7860DW)

A titkosított dokumentumok jelszót kapnak, amikor azokat a számítógép elküldi a nyomtatónak. Ezeket csak a jelszó ismeretében lehet kinyomtatni. Mivel a dokumentumok titkosítása a készüléken történik, a nyomtatáshoz a készülék kezelőpultján kell beírni a jelszót. A titkosított dokumentumhoz jelszót és feladatnevet kell rendelni.

Titkosított dokumentum küldése:

- 1 Kattintson a **Beállítások...** gombra a **Biztonsági Nyomtatás** lapon, és jelölje be a **Biztonsági Nyomtatás** lehetőséget.
- 2 Adja meg jelszavát, és kattintson az **OK** gombra.
- 3 A titkosított dokumentum nyomtatását a készülék vezérlőpultjáról kell elindítani. (Lásd a *Biztonsági gomb (MFC-7460DN és MFC-7860DW)* című részt a(z) 2. oldalon!)



Megjegyzés

Ha a **Biztonsági Nyomtatás** funkció be van kapcsolva, nem lehet egyszerre több példányt nyomtatni.

Titkosított dokumentum törlése:

A titkosított dokumentumokat a készülék kezelőpaneljén kell törölnie. (Lásd a *Biztonsági gomb (MFC-7460DN és MFC-7860DW)* című részt a(z) 2. oldalon!)

Adminisztrátor

Az adminisztrátorok jogosultak korlátozni a hozzáférést egyes funkciókhoz, például a méretezéshez és a vízjel használatához.

2

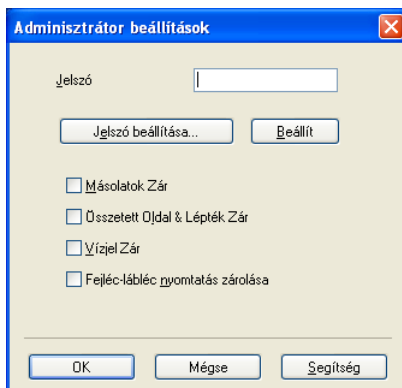

■ Jelszó

Írja be a jelszót a mezőbe.



Megjegyzés

Kattintson a **Jelszó beállítása...** elemre a jelszó megváltoztatásához.

■ Másolatok Zár

Zárolja a másolatok számának megadását, hogy ne lehessen egynél több példányt nyomtatni.

■ Összetett Oldal & Lépték Zár

Zárolja a méretezés és a többoldalas lapelrendezési beállítást.

■ Vízjel Zár

A vízjel aktuális beállításainak zárolása, hogy ne lehessen megváltoztatni azokat.

■ Fejléc-lábléc nyomtatás zárolása

Zárolja a fejléc-lábléc nyomtatás jelenlegi beállításait, hogy azokat ne lehessen megváltoztatni.

Felhasználó hitelesítése (MFC-7860DW)

Ha a Secure Function Lock 2.0 funkció nem engedélyezi a számítógépről való nyomtatást, a **Felhasználó hitelesítési beállítások** párbeszédpanelen meg kell adnia azonosítóját és PIN-kódját. Kattintson a **Beállítások** lehetőségre a **Felhasználó hitelesítése** lapon, és válassza az **Azonosító/PIN kód használata** elemet.

Ha azonosítóját és PIN-kódját minden nyomtatáskor meg szeretné adni, válassza a **Minden nyomtatási feladat előtt azonosító és PIN megadása** lehetőséget.

Ha azt szeretné, hogy a rendszer megjegyezze az azonosítót és a PIN-kódot, akkor adja meg azokat.

Ha számítógépes bejelentkezési neve regisztrálva van a Secure Function Lock 2.0 szolgáltatásban, akkor az azonosító és a PIN-kód megadása helyett bejelölheti a **Használja a számítógépes bejelentkezéshez használt nevét** jelölőnégyzetet.

A Secure Function Lock 2.0 szolgáltatásról további információkért lásd: *Hálózati használati útmutató*.



Megjegyzés

- Ha hálózaton keresztül használja a készüléket, a **Nyomtatási állapot ellenőrzése** gombra kattintva megtudhatja, hogy az azonosítójával mely funkciók érhetők el, és még hány oldal kinyomtatására jogosult. Megjelenik a **Hitelesítés eredménye** párbeszédpanel.
- Amikor a készüléket hálózaton keresztül használja, a nyomtatás során a **Hitelesítés eredménye** párbeszédpanel megjelenítéséhez jelölje be a **Nyomtatási állapot megjelenítése nyomtatás előtt** jelölőnégyzetet.

Egyéb nyomtatóopciók

A Nyomtató funkciója pontban az alábbiakat állíthatja be:

- **Makro** (DCP-7070DW és MFC-7860DW)
- **Sűrűség beállítás**
- **Javított nyomtatás**
- **Üres oldal átugrása**

Makró (DCP-7070DW és MFC-7860DW)

Egy dokumentumoldalt makróként menthet a készülék memóriájába. A mentett makró végre is hajtható (a mentett makró bármely dokumentumon használható sablonként). Ezzel időt takaríthat meg, és növelheti a nyomtatás sebességét olyan, gyakran használt elemek esetén, mint az űrlapok, vállalati logók, fejlécek vagy számlák.



Megjegyzés

Ha a főkapcsolót kikapcsolják, minden adat törlődik.

Sűrűség beállítása

Nyomtatási sűrűség növelése vagy csökkentése.



Megjegyzés

A **Sűrűség beállítás** nem érhető el, ha a **Felbontás** értéke **HQ 1200**.

A nyomtatási minőség javítása

Ez a funkció lehetővé teszi a nyomtatási minőség javítását.

■ Csökkentett papír görbülés

A beállítás kijelölésével csökkenthető a papír gyűrődése.

Ha csak néhány oldalt nyomtat, nem kell kijelölnie ezt a beállítást. Javasoljuk, állítsa át a nyomtató-illesztőprogram **Médiatípus** beállítását egy vékony beállításra.



Megjegyzés

Ez csökkenti a készülék hőmérsékletét a beégetési művelet során.

■ Javított festék rögzítés

A beállítás kijelölésével javítható a festék megtapadása a papíron. Ha ez a beállítás nem javítja kellően a nyomtatás minőségét, állítsa át a nyomtató-illesztőprogram **Médiatípus** beállítását egy vastag beállításra.



Megjegyzés

Ez a művelet növeli a készülék hőmérsékletét a beégetési művelet során.

■ Szellemkép-csökkentés beállítása

Ha a készüléket magas páratartalmú környezetben használja, ez a beállítás csökkentheti a szellemképet a papíron. Ne használja a beállítást, ha a páratartalom 30% alatt van, mert ilyenkor a beállítás hatására erősödhet a szellemkép.



Megjegyzés

A funkció nem minden papírtípusnál képes csökkenteni a szellemképet. Mielőtt nagyobb mennyiségű papírt vásárol, kis mennyiségben tesztelje, hogy az adott papír megfelelő-e a célra.

Üres oldal kihagyása

Ha a **Üres oldal átugrása** be van jelölve, a nyomtató automatikusan észleli az üres oldalakat, és kihagyja azokat a nyomtatásból.



Megjegyzés

Ez a beállítás nem működik, ha a következő beállításokat választja:

- **Vízjel Használata**
 - **Fejléc-lábléc nyomtatás**
 - **N az 1-ben és 1 oldal N×N oldalon a Összetett Oldal területen**
 - **Kétoldalas (kézi), Brosúra, Brosúra (kézi) és Kétoldalas Ofsetzbekötés** beállítással a **Kétoldalas / Brosúra** területen
-

Nyomtatási profilok lap

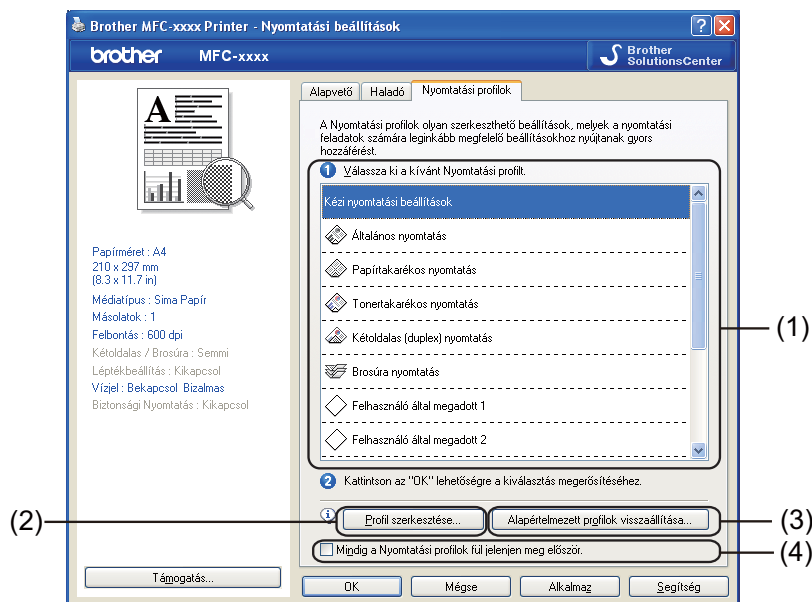

■ Nyomtatási profilok (1)

A készülék nyomtató-illesztőprogramja előre beállított nyomtatási profilokat tartalmaz. Válassza ki a kívánt profilt, és kattintson az **OK** gombra az előre megadott nyomtatási beállítások használatához.

■ Profil szerkesztése (2)

Új nyomtatási profilt is létrehozhat és menthet.

■ Alapértelmezett profilok visszaállítása (3)

Kattintson erre a lehetőségre az összes alapértelmezett nyomtatási profil visszaállításához.

■ Mindig a Nyomtatási profilok fül jelenjen meg először. (4)

Ha mindig a **Nyomtatási profilok** lapot szeretné először megjeleníteni, jelölje be ezt a jelölőnégyzetet.

Nyomtatási profil szerkesztése

- 1 Konfigurálja a nyomtatási beállításokat a nyomtató-illesztőprogramban. Lásd *Alapvető fül* című részt a(z) 16. oldalon! és *Haladó fül* című részt a(z) 21. oldalon!
- 2 Kattintson a **Nyomtatási profilok** lapra.
- 3 Kattintson a **Profil szerkesztése** gombra.

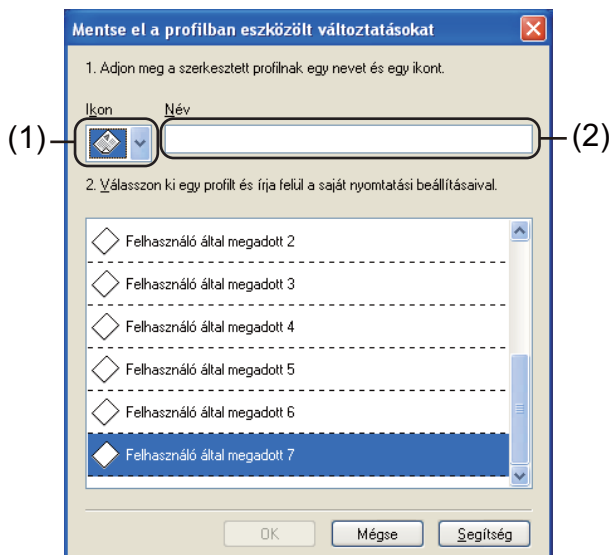

- 4 Válassza ki az ikont a legördülő listából (1), és adja meg a profil nevét (2).
- 5 Válassza ki a felülírni kívánt nyomtatási profilt, és kattintson az **OK** gombra.



Megjegyzés

Az előre beállított nyomtatási profilok felülírhatók.

Támogatás

A Nyomtatási beállítások párbeszédpanelen kattintson a **Támogatás...** gombra.

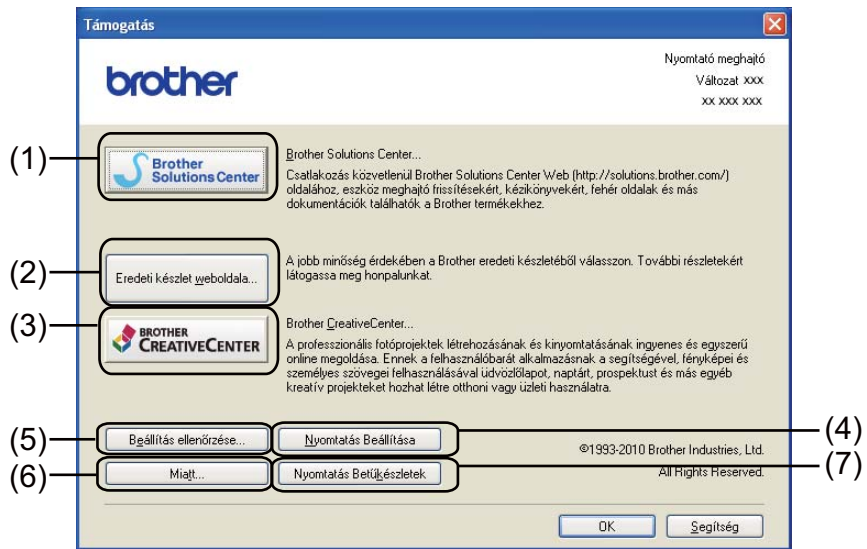

■ **Brother Solutions Center (1)**

A Brother Solutions Center (<http://solutions.brother.com/>) olyan webhely, amely információkkal szolgál az Ön Brother termékéről, beleértve a készülékének használatával kapcsolatos GYIK (gyakran ismétlődő kérdések) megtekintésének lehetőségét, a használati útmutatókat, az illesztőprogram-frissítéseket és a tippeket is.

■ **Eredeti készlet weboldala (2)**

Ha rákattint erre a gombra, ellátogathat az eredeti Brother kellékeket bemutató webhelyünkre.

■ **Brother CreativeCenter (3)**

Ha rákattint erre a gombra, ellátogathat a webhelyünkre, ahol az üzleti és otthoni használathoz ingyenes és egyszerű online megoldásokat talál.

■ **Nyomtatás Beállítása (4)**

Azokat az oldalakat nyomtatja ki, amelyek bemutatják, hogyan vannak konfigurálva a készülék belső beállításai.

■ **Beállítás ellenőrzése (5)**

Ezzel a funkcióval ellenőrizheti az illesztőprogram aktuális beállításait.

■ **Miatt (6)**

A nyomtatóillesztő-fájlok listája és a verziókkal kapcsolatos információk kinyomtatása.

■ **Nyomtatás Betűkészletek (7) (DCP-7070DW és MFC-7860DW)**

A készülék belső betűtípusait bemutató oldalak kinyomtatása.

Tálcabeállítás

Megjegyzés

A **Start** menüből válassza a **Nyomtatók és faxok**¹ lehetőséget. Kattintson a jobb gombbal a **Brother MFC-XXXX Printer** ikonra (ahol az XXXX a modell neve), és válassza ki a **Tulajdonságok** elemet a **Tálcabeállítás** lap megnyitásához.

¹ Windows® 2000 esetén válassza a **Beállítások**, majd a **Nyomtatók** lehetőséget.

Meghatározhatja minden papírtálca papírméretét, és a következőképpen automatikusan felismerheti a sorozatszámot a **Tálcabeállítás** lapon.

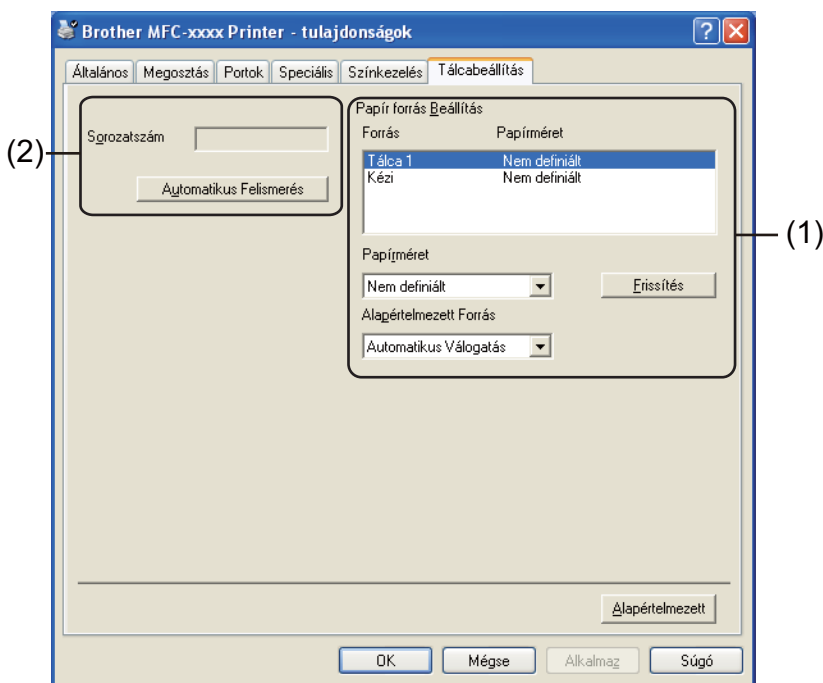

■ Papír forrás Beállítás (1)

Ez a funkció az egyes papírtálcákhoz beállított papírméretet határozza meg.

• Papírméret

Ezzel a beállítással megadhatja, milyen papírméretet használ a tálcához és a kézi adagoló nyíláshoz. Jelölje ki a definiálni kívánt papírforrást, majd válassza ki a papírméretet a legördülő listából. Kattintson a **Frissítés** gombra a beállítás alkalmazásához.

• Alapértelmezett Forrás

Ezzel a beállítással kiválaszthatja a dokumentum nyomtatásához használt alapértelmezett papírforrást. Válassza az **Alapértelmezett Forrás** lehetőséget a legördülő listából, majd kattintson a **Frissítés** gombra a beállítás mentéséhez. Az **Automatikus Válogatás** beállítás automatikusan abból a papírforrásból (tálca vagy kézi adagoló nyílás) veszi a lapot, amelyben a dokumentum méretének megfelelő, a nyomtató illesztőprogramjában megadott papírméret található.

■ Sorozatszám (2)

Az **Automatikus Felismerés** gombra kattintva a nyomtató-illesztőprogram megvizsgálja a készüléket, és kijelzi annak sorozatszámát. Ha a sorozatszámot nem sikerült lekérdezni, a kijelzőn a „-----” jelzés látható.



Megjegyzés

Az **Automatikus Felismerés** funkció nem érhető el a következő esetekben:

- Ha a készülék főkapcsolója kikapcsolt helyzetben van.
 - Ha a készüléknél hiba lépett fel.
 - Ha a készülék hálózaton keresztül meg van osztva.
 - Ha a készülék kábele nincs megfelelően csatlakoztatva.
-

Status Monitor

A készülék állapotát (a készüléken esetlegesen fellépő hibákat) jelzi nyomtatás közben. Ha be szeretné kapcsolni a Status Monitor alkalmazást, kövesse az alábbi lépéseket:

Kattintson a **Start** gombra, válassza a **Minden program**¹, **Brother MFC-XXXX** pontot (az XXXX a modell neve), majd kattintson a **Status Monitor** parancsra.

¹ Windows® 2000 esetén: **Programok**

A BR-Script 3 nyomtató-illesztőprogram MFC-7860DW (Post Script® 3™ nyelvi emuláció) funkciói

Megjegyzés

A képernyő felvételek ebben a részben a Windows® XP-ből vannak. A számítógépen megjelenő képernyők az operációs rendszertől függően eltérőek lehetnek.

Nyomtatási beállítások

Megjegyzés

A **Printing Preferences** (Nyomtatási beállítások) párbeszédpanel a **Printing Preferences...** (Nyomtatási beállítások...) gombra kattintva nyitható meg. Ez a gomb a **Brother MFC-XXXX BR-Script3 Properties** (Brother MFC-XXXX BR-Script3 tulajdonságai) párbeszédpanel **General** (Általános) lapján található.

■ **Layout** (Elrendezés) lap

Az elrendezést az **Orientation** (Tájolás), **Print on Both Sides** (Kétoldalas nyomtatás) (Duplex), **Page Order** (Oldalsorrend) és **Pages Per Sheet** (Oldal per lap) megadásával állíthatja be.

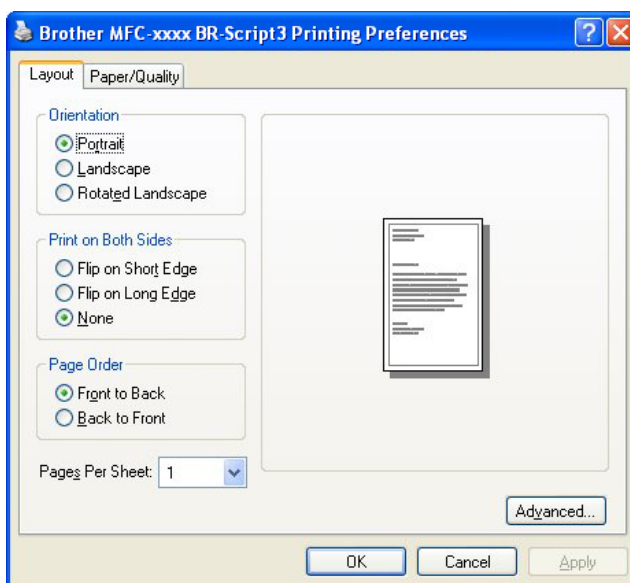

- **Orientation** (Tájolás)

A Tájolás segítségével állítható be, hogyan legyen kinyomtatva a dokumentum.

(**Portrait** (Függőleges), **Landscape** (Vízszintes) vagy **Rotated Landscape** (Elforgatott))

- **Print on Both Sides** (Kétoldalas nyomtatás)

Ha kétoldalas nyomtatást szeretne végezni, válassza ki a **Flip on Short Edge** (Átfordítás rövid gerincen) vagy a **Flip on Long Edge** (Átfordítás hosszú gerincen) beállítások egyikét.

- **Page Order** (Oldalsorrend)

Meghatározza, hogy a dokumentum oldalainak nyomtatása milyen sorrendben történik. A **Front to Back** (Fedő - hát) úgy nyomtatja ki a dokumentumot, hogy az 1. oldal kerül a köteg tetejére. A **Back to Front** (Hát - fedő) beállítással az 1. oldal a köteg aljára kerül.

- **Pages Per Sheet** (Oldal per lap)

A **Pages Per Sheet** (Oldal per lap) kiválasztásával úgy csökkenthető az oldalképek mérete, hogy a készülék egy papírlapra több oldalt nyomtathat. Ezenkívül a **Booklet** (Füzet) kiválasztásával automatikusan füzet stílusban is nyomtathatja a dokumentumokat.

- **Paper/Quality** (Oldalbeállítás) lap

Válassza ki a **Paper Source** (Papírforrás) beállítást.

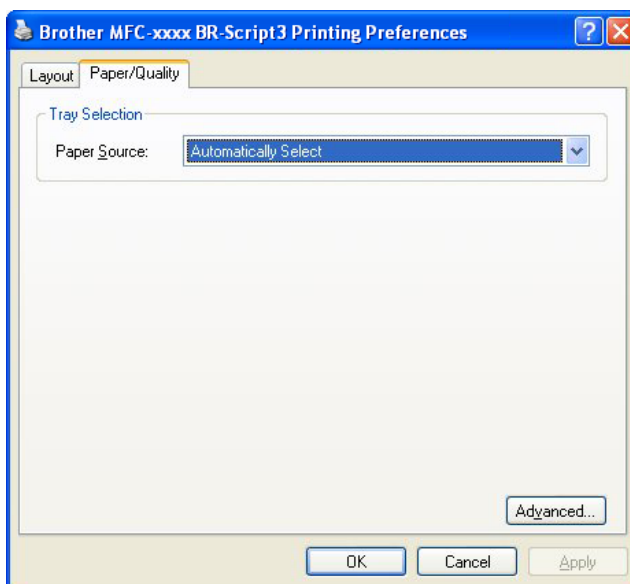

- **Paper Source** (Papírforrás)

Választhatja az **Automatically Select** (Automatikus választás), a **Tray1** (Tálca 1) vagy a **Manual Feed** (Kézi adagolás) lehetőséget.

Automatically Select (Automatikus választás)

Ez a beállítás automatikusan abból a papírforrásból veszi a lapot, amelyben a dokumentum méretének megfelelő, a nyomtató illesztőprogramjában megadott papírméret található.

Tray1 (Tálca 1)

Ennél a beállításnál a papír forrása az 1. tálca.

Manual Feed (Kézi adagolás)

Kiválasztásakor a készülék a kézi adagoló nyílásból húzza be a lapot. A papírméretnek egyeznie kell a nyomtató-illesztőprogramban beállított mérettel.

Advanced options (Speciális beállítások)

Az **Advanced options** (Speciális beállítások) az **Advanced...** (Speciális...) gombra kattintva érhető el. Ez a gomb a **Layout** (Elrendezés) lapon, vagy a **Paper/Quality** (Oldalbeállítás) lapon található.

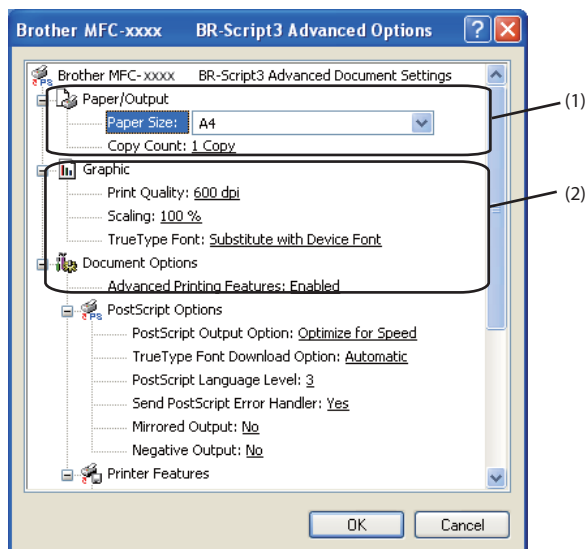

1 Válassza ki a **Paper Size** (Papírméret) és a **Copy Count** (Példányszám) (1) értékét.

■ **Paper Size** (Papírméret)

A legördülő menüből válassza ki azt a papírméretet, amelyet használ.

■ **Copy Count** (Példányszám)

A példányszám megadásával állítható be a nyomtatandó másolatok száma.

2 Állítsa be a **Print Quality** (Nyomtatási minőség), a **Scaling** (Méretezés) és a **TrueType Font** (TrueType betűtípus) értékeit (2).

■ **Print Quality** (Nyomtatási minőség)

Az alábbi nyomtatási minőségeket állíthatja be.

- **HQ 1200**
- **600 dpi**
- **300 dpi**

■ **Scaling** (Méretezés)

Annak megadása, hogy kell-e kicsinyíteni vagy nagyítani a dokumentumokat és milyen arányban.

■ **TrueType Font** (TrueType betűtípus)

A TrueType betűtípus beállításainak megadása. Kattintson a **Substitute with Device Font** (Helyettesítés eszközbetűtípussal) (alapértelmezett) lehetőségre, ha a TrueType betűkészleteket tartalmazó dokumentumok nyomtatásához a nyomtatóban található egyenértékű betűkészleteket szeretné használni. Ez gyorsabb nyomtatást tesz lehetővé, de lehet, hogy elvesznek a nyomtató betűtípusában nem szereplő különleges karakterek. Ha a nyomtatáshoz TrueType betűkészletet szeretne letölteni a nyomtató betűkészleteinek használata helyett, kattintson a **Download as Softfont** (Letöltés letölthető betűkészletként) elemre.

- 3 A beállítások megváltoztatásához válasszon egy beállítást a **Printer Features** (Nyomtató lehetőségei) listából (3):

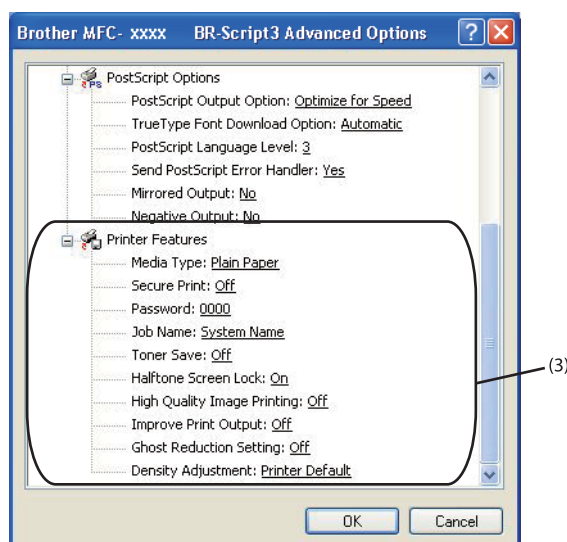

■ **Media Type** (Nyomathordozó típusa)

Készülékéhez az alábbi adathordozó-típusokat használhatja. A legjobb nyomtatási minőség érdekében válassza ki a használni kívánt papírtípust.

Plain Paper (Sima papír)	Thin Paper (Vékony papír)	Thick Paper (Vastag papír)	Thicker Paper (Vastagabb papír)	Bond Paper (Ragasztott papír)	Envelopes (Borítékok)
Env. Thick (Vastag borítékok)	Env. Thin (Vékony borítékok)	Recycled Paper (Újrafelhasznált papír)	Label (Címke)		

■ **Secure Print** (Biztonsági Nyomtatás)

A titkosított dokumentumok jelszót kapnak, amikor azokat a számítógép elküldi a nyomtatónak. Ezeket csak a jelszó ismeretében lehet kinyomtatni. Mivel a dokumentumok titkosítása a készüléken történik, a nyomtatáshoz a készülék kezelőpultján kell beírni a jelszót. A titkosított dokumentumhoz a következő paramétereket kell hozzárendelni: **Password** (Jelszó) és **Job Name** (Feladatnév).

■ **Password** (Jelszó)

A nyomtatóra küldött biztonságos dokumentumához a legördülő listából választhat jelszót.

■ **Job Name** (Feladatnév)

A biztonságos dokumentumához a legördülő listából választhat feladatnevet.

■ **Toner Save** (Tonertakarékos)

Ezzel a funkcióval meghosszabbíthatja a festék élettartamát. A **Toner Save** (Tonertakarékos) üzemmód bekapcsolásakor **On** (Be) a nyomtatás halványabb lesz. Az alapértelmezett beállítás az **Off** (Ki).



Megjegyzés

- Nem javasoljuk a **Toner Save** (Tonertakarékos) mód használatát fényképek vagy szürkeárnyalatos képek nyomtatásához.
- A **Tonerkímélő Mód** nem érhető el **HQ 1200** felbontás esetén.

■ **Halftone Screen Lock** (Féltónus-képernyő zárolása)

Megakadályozza, hogy más alkalmazások módosítsák a féltónus beállításait. Az alapértelmezett beállítás **On** (Be).

■ **High Quality Image Printing** (Nagyon jó minőségű kép nyomtatása)

Nagyon jó minőségű kép nyomtatása állítható be. Ha a **High Quality Image Printing** (Nagyon jó minőségű kép nyomtatása) **On** (Be) értékre van állítva, a nyomtatás sebessége csökken.

■ **Improve Print Output** (Javított nyomtatás)

Ez a funkció lehetővé teszi a nyomtatási minőség javítását.

• **Reduce Paper Curl** (Csökkentett papírgörbülés)

A beállítás kijelölésével csökkenthető a papír gyűrődése. Ha csak néhány oldalt nyomtat, nem kell kijelölnie ezt a beállítást. Javasoljuk, hogy a nyomtató-illesztőprogram **Media Type** (Nyomathordozó típusa) beállítását állítsa vékony értékre.



Megjegyzés

Ez csökkenti a készülék hőmérsékletét a beégetési művelet során.

• **Improve Toner Fixing** (Javított festékrögztetés)

A beállítás kijelölésével javítható a festék megtapadása a papíron. Ha ez a beállítás nem javítja kellően a nyomtatás minőségét, állítsa át a nyomtató-illesztőprogram **Media Type** (Nyomathordozó típusa) beállítását vastag értékre.



Megjegyzés

Ez a művelet növeli a készülék hőmérsékletét a beégetési művelet során.

■ **Ghost Reduction Setting** (Szellemkép-csökkentés beállítása)

Ha a készüléket magas páratartalmú környezetben használja, ez a beállítás csökkentheti a szellemképet a papíron. Ne használja a beállítást, ha a páratartalom 30% alatt van, mert ilyenkor a beállítás hatására erősödhet a szellemkép.



Megjegyzés

A funkció nem minden papírtípusnál képes csökkenteni a szellemképet. Mielőtt nagyobb mennyiségű papírt vásárol, kis mennyiségben tesztelje, hogy az adott papír megfelelő-e a célra.

■ **Density Adjustment** (Sűrűségbeállítás)

Nyomtatási sűrűség növelése vagy csökkentése.



Megjegyzés

A **Density Adjustment** (Sűrűségbeállítás) nem érhető el, ha a **Resolution** (Felbontás) értéke **HQ 1200**.

Portok fül

Ha szeretné megváltoztatni azt a portot, ahová készüléke csatlakozik, illetve azt az útvonalat, amelyet a hálózati készülékhez használ, válassza ki vagy adja hozzá a használni kívánt portot.

Status Monitor

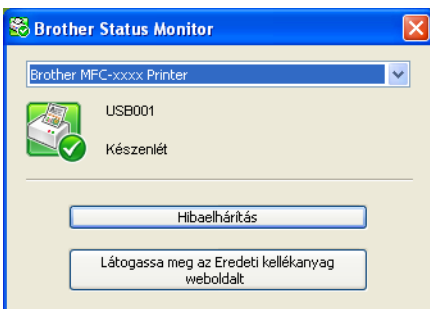

A Status Monitor egy konfigurálható szoftveres eszköz, mely egy vagy több eszköz állapotát felügyeli, lehetővé téve a hibaüzenetekről történő azonnali értesítést, például ha kifogyott vagy beszorult a papír.



Bármikor ellenőrizheti a készülék állapotát. Ehhez kattintson duplán az ikonra a tálcán, vagy válassza a **Status Monitor** parancsot a **Start/Minden program/Brother/MFC-XXXX** menüből.

Megjegyzés

(Windows® 7 esetén)

Ha telepítés közben megadta a **A Status Monitor engedélyezése indításkor** beállítást, a  gomb vagy **Status Monitor** ikon megjelenik a tálcán. A **Status Monitor** ikon tálcán való megjelenítéséhez kattintson a  gombra. A **Status Monitor** ikon megjelenik a kis ablakban. Ezután húzza a  ikont a tálcára.



A **Hibaelhárítás** és a Brother eredeti kellékanyagok webhely hivatkozása is itt található. Kattintson a **Látogassa meg az Eredeti kellékanyag weboldalt** gombra a Brother eredeti kellékanyagokkal kapcsolatos további információkért.

Megjegyzés

- A Status Monitor szoftverrel kapcsolatos további információkért kattintson jobb gombbal a **Status Monitor** ikonra, és válassza a **Súgó** parancsot.
- Az automatikus firmware-frissítés akkor aktív, ha a Status Monitor szolgáltatás is aktív.

A készülék állapotának figyelése

A Status Monitor ikon színe a készülék állapotát jelzi.

- A zöld ikon a normál készenléti állapotot jelenti.



- A sárga ikon figyelmeztetést jelent.



- A piros ikon azt jelzi, hogy nyomtatási hiba történt.



Az **Status Monitor** ikont számítógépén két helyen is megjelenítheti – a tálcán vagy az asztalon.

A szkennelési műveletek és az alkalmazott illesztőprogramok az Ön operációs rendszerétől függően változnak. A készülék a dokumentumok szkenneléséhez az alkalmazásokból TWAIN-kompatibilis illesztőprogramot használ.

■ (Windows® XP/Windows Vista®/Windows® 7)

Két szkennelő illesztőprogram került telepítésre. Egy TWAIN-kompatibilis szkennelő illesztőprogram (lásd: *Dokumentum szkennelése TWAIN illesztőprogrammal* című részt a(z) 42. oldalon!) és egy Windows® Imaging Acquisition (WIA) illesztőprogram (lásd: *Dokumentumszkennelés a WIA illesztőprogrammal (Windows® XP/Windows Vista®/Windows® 7 rendszereken)* című részt a(z) 50. oldalon!).



Megjegyzés

- ScanSoft™ PaperPort™ 12SE esetén lásd: *A ScanSoft™ PaperPort™ 12SE használata a NUANCE™ optikai karakterfelismerő szoftverével* című részt a(z) 60. oldalon!.
- Ha számítógépét tűzfal védi, és nem tud hálózaton keresztül szkennelni, próbálja meg a tűzfal beállításainál engedélyezni az 54925-ös és 137-es porton keresztül történő kommunikációt. Ha Windows® tűzfalat használ, és az MFL-Pro Suite programot a CD-ROM-ról telepítette, akkor a szükséges tűzfalbeállítások már megtörténtek. További információkat lásd: *Tűzfal beállításai (hálózatot használók esetén)* című részt a(z) 115. oldalon!.

Dokumentum szkennelése TWAIN illesztőprogrammal

A Brother MFL-Pro Suite szoftver TWAIN-kompatibilis szkennelő illesztőprogramot tartalmaz. A TWAIN meghajtók megfelelnek a szkennerek és alkalmazások közötti kommunikációt szabályozó szabványos univerzális protokollnak. Ez azt jelenti, hogy a készülékével nemcsak a Brother részét képező PaperPort™ 12SE megtekintőbe tud közvetlenül képet beolvasni, hanem számos más alkalmazásba is, melyek támogatják a TWAIN-szkennelést. Ilyen alkalmazások közé tartozik számos népszerű szoftver, többek között az Adobe® Photoshop® és a CorelDRAW®.

Dokumentum beszkenyelése a számítógépbe

Két módon szkennelhet be egy teljes oldalt. Használhatja az ADF-et (automatikus dokumentumadagoló) (DCP-7055, DCP-7055W, DCP-7057, DCP-7057W, DCP-7060D és DCP-7070DW esetén nem elérhető) és a szkennelőt is.

- 1 Helyezze be a dokumentumot.
- 2 Dokumentum szkenneléséhez indítsa el a ScanSoft™ PaperPort™ 12SE szoftvert, amelyet az MFL-Pro Suite telepítésekor telepített.



Megjegyzés

Az útmutatóban szereplő leírások a ScanSoft™ PaperPort™ 12SE szoftverre vonatkoznak. Más szoftver alkalmazásokkal a szkennelés lépései eltérőek lehetnek.

- 3 Kattintson a **Szkennelési beállítások** gombra a **Asztal** sávon.
A képernyő bal oldalán megjelenik a **Szkennelés vagy fénykép beolvasása** panel.
- 4 Kattintson a **Kijelölés** gombra.

- 5 Válassza ki a megfelelő szkennert a **Rendelkezésre álló szkennerek** listából.

Megjegyzés

Választhat a **TWAIN: TW-Brother MFC-XXXX** vagy a **TWAIN: TW-Brother MFC-XXXX LAN** lehetőség közül.

- 6 Jelölje be a **Szkennelés vagy fénykép beolvasása** panelen a **Szkenner párbeszédpaneljének megjelenítése** jelölőnégyzetet.

- 7 Kattintson a **Szkennelés** gombra.
Megjelenik a **Szkenner Beállítás** párbeszédpanel.

- 8 Szükség esetén végezze el az alábbi beállításokat a Szkenner beállítás párbeszédablakban:

- **Szkennelés** (képtípus) (1)
- **Felbontás** (2)
- **Szkennelési Típus** (3)
- **Zajcsökkentés** (4)
- **Fényerő** (5)
- **Kontraszt** (6)
- **Dokumentum Méret** (7)

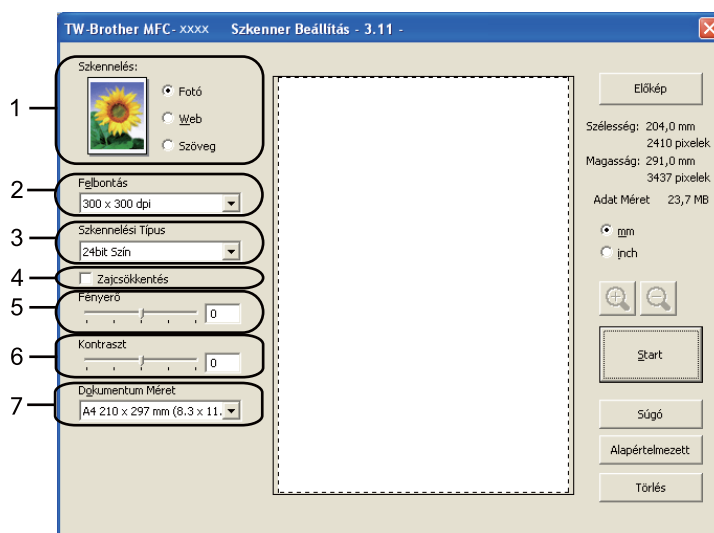

- 9 Kattintson a **Start** gombra.
Miután a szkennelés befejeződött, kattintson a **Törlés** gombra a PaperPort™ 12SE ablakába történő visszatéréshez.

Megjegyzés

Miután kiválasztotta a dokumentum méretét, beállíthatja a szkennelési területet az egér bal gombjával kattintva, majd húzva. Ez akkor szükséges, ha egy képet a szkennelés során körbe kíván vágni. (Lásd az *Előzetes szkennelés a dokumentum egy kivágott részletének beolvasásához* című részt a(z) 44. oldalon!)

Előzetes szkennelés a dokumentum egy kivágott részletének beolvasásához

Az **Előkép** gombra kattintva megtekintheti a beolvasandó kép előnézetét, és kijelölheti a beolvasni kívánt részt. Ha megfelelőnek tartja az előképet, a szkennelés elindításához kattintson a **Start** gombra a Szkenner beállítás párbeszédpanelen.

- 1 Kövesse a *Dokumentum beszkenyelése a számítógépbe* című részt a(z) 42. oldalon! rész 1 - 7 lépéseit.
- 2 Szükség szerint válassza ki a **Szkennelés** (képtípus), **Felbontás**, **Szkennelési Típus**, **Fényerő**, **Kontraszt** és **Dokumentum Méret** beállításait.
- 3 Kattintson a **Előkép** gombra.
A készülék beolvassa a teljes képet a számítógépbe, és az megjelenik a Szkennelési területen (1) a Szkenner beállításai párbeszédablakban.

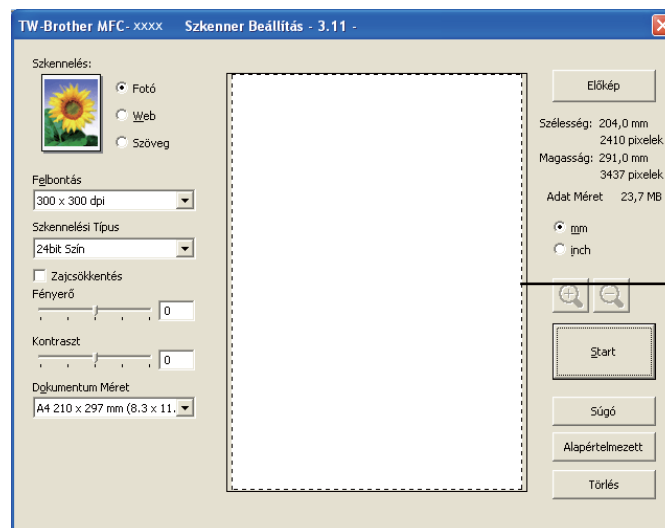

- 4 Nyomja le és tartsa lenyomva az egér bal gombját és húzza a kurzort a szkennelni kívánt terület felett.



1 Szkennelési terület

 **Megjegyzés**

Felnagyíthatja a képet a  ikonnal, majd a  ikonnal visszaállíthatja a kép eredeti méretét.

- 5 Helyezze be újra a dokumentumot.

 **Megjegyzés**

Ugorja át ezt a lépést, ha a dokumentumot a szkennelő üvegére helyezte a 1 lépésben.

- 6 Kattintson a **Start** gombra.
Ezúttal csak a dokumentum kiválasztott területe jelenik meg a PaperPort™ 12SE (vagy az Ön által használt alkalmazás) ablakában.
- 7 A PaperPort™ 12SE ablakában az elérhető szolgáltatások segítségével finomíthatja a képet.

Beállítások a Szkenner beállítás párbeszédablakban

Szkennelés (képtípus)

Válasszon egy kimeneti képtípust a **Fotó**, **Web** vagy **Szöveg** közül. A **Felbontás** és **Szkennelési Típus** beállítások minden alapértelmezett beállításban módosulnak.

Az alapértelmezett beállítások az alábbi táblázatban láthatók:

Szkennelés (Képtípus)		Felbontás	Szkennelési Típus
Fotó	Fényképek beszkenneléséhez használható.	300 x 300 dpi	24 bites színmélység
Web	Akkor válassza, ha a szkennelt képet weboldalakhoz kívánja használni.	100 x 100 dpi	24 bites színmélység
Szöveg	Szöveges dokumentumok szkenneléséhez használható.	200 x 200 dpi	Fekete-fehér

Felbontás

A szkennelés felbontását a **Felbontás** legördülő listából választhatja ki. A nagyobb felbontás több memóriát és időt igényel, de jobb minőségű képet ad. Az alábbi táblázat a kiválasztható felbontásokat és felhasználható színeket mutatja.

Felbontás	Fekete-Fehér/ Szürke (Hibás Szétoosztás)	256 Szín	Valódi Szürke/24bit Szín
100 x 100 dpi	Igen	Igen	Igen
150 x 150 dpi	Igen	Igen	Igen
200 x 200 dpi	Igen	Igen	Igen
300 x 300 dpi	Igen	Igen	Igen
400 x 400 dpi	Igen	Igen	Igen
600 x 600 dpi	Igen	Igen	Igen
1 200 x 1 200 dpi	Igen	Nem	Igen
2 400 x 2 400 dpi	Igen	Nem	Igen
4 800 x 4 800 dpi	Igen	Nem	Igen
9 600 x 9 600 dpi	Igen	Nem	Igen
19 200 x 19 200 dpi	Igen	Nem	Igen

Szkennelés típusa

■ Fekete-Fehér

Szöveghez vagy vonalrajzokhoz használható.

■ Szürke (Hibás Szétoosztás)

Fényképekhez vagy grafikához használható. (A Hibadiffúzió a szimulált szürke árnyalatú képek valódi szürke pontok használata nélküli létrehozására szolgáló módszer. A fekete pontok speciális mintába rendeződnek, ami szürke hatást kelt.)

■ Valódi Szürke

Fényképekhez vagy grafikához használható. Ez a mód pontosabb, mivel 256 szürke árnyalatot használ.

■ 256 Szín

Legfeljebb 256 színt használ a kép szkenneléséhez.

■ 24bit Szín

Akár 16,8 millió színt használ a kép szkenneléséhez.

Bár a **24bit Szín** használata eredményezi a legpontosabb színhűséget a képen, a képfájl mérete ezzel mintegy háromszorosa lesz a **256 Szín** beállítással létrehozott fájlokénak. Ez igényli a legtöbb memóriát és leghosszabb átviteli időt.

Zajcsökkentés

Ezzel az opcióval javíthat a szkennelt képek minőségén. A **Zajcsökkentés** beállítás a **24bit Szín** használata, valamint 300 × 300 dpi, 400 × 400 dpi vagy 600 × 600 dpi szkennelési felbontás esetén érhető el.

Fényerő

Módosíthatja a beállítást (-50 - 50) a legjobb képminőség érdekében. Az alapérték 0, ami egy átlagot jelöl.

A **Fényerő** szintjének beállításához, vagyis a kép világosításához vagy sötétítéséhez húzza a csúszkát jobbra vagy balra. A szint beállításához be is írhat egy számot a mezőbe.

Ha a szkennelt kép túl világos, állítsa alacsonyabbra a **Fényerő** szintjét, és szkennelje be újra a dokumentumot. Ha a szkennelt kép túl sötét, állítsa magasabbra a **Fényerő** szintjét, és szkennelje be újra a dokumentumot.



Megjegyzés

A **Fényerő** beállítás a **256 Szín** kiválasztásakor nem érhető el.

Kontraszt

A **Kontraszt** szintje a csúszka jobbra vagy balra mozgatásával növelhető, illetve csökkenthető. A növelés kiemeli a kép sötét és világos területeit, míg a csökkentés több részletet jelenít meg a szürke területeken. A **Kontraszt** meghatározásához a mezőben is megadhat egy értéket.



Megjegyzés

A Kontraszt beállítás csak akkor érhető el, ha a **Szürke (Hibás Szétosztás)**, **Valódi Szürke** vagy **24bit Szín** beállítások valamelyike aktív.

Ha fotókat vagy más képeket szkennel, amelyeket szövegszerkesztőben vagy más grafikai alkalmazásban kíván használni, próbáljon ki különböző kontraszt- és felbontás-beállításokat, hogy megállapítsa, melyik felel meg leginkább igényeinek.

Dokumentum Méret

Válasszon az alábbi méretek közül:

- A4 210 x 297 mm (8.3 x 11.7 in)
- JIS B5 182 x 257 mm (7.2 x 10.1 in)
- Levél 215.9 x 279.4 mm (8 1/2 x 11 in)
- Hivatalos 215.9 x 355.6 mm (8 1/2 x 14 in)
- A5 148 x 210 mm (5.8 x 8.3 in)
- Adminisztratív 184.1 x 266.7 mm (7 1/4 x 10 1/2 in)
- Névjegy 90 x 60 mm (3.5 x 2.4 in)

Névjegykártya szkenneléséhez válassza a **Névjegy** méretet, majd helyezze a névjegykártyát a nyomtatott oldalal lefelé a szkennerveg bal felső sarkába, ahogyan azt a dokumentumillesztő vonalak mutatják.

- Fotó 10 x 15 cm (4 x 6 in)
- Index kártya 127 x 203.2 mm (5 x 8 in)
- Fotó L 89 x 127 mm (3.5 x 5 in)
- Fotó 2L 13 x 18 cm (5 x 7 in)
- Levelezőlap 1 100 x 148 mm (3.9 x 5.8 in)
- Levelezőlap 2 (dupla) 148 x 200 mm (5.8 x 7.9 in)
- Egyéni...

Ha az **Egyéni...** méretet választja, megjelenik az **Egyéni Dokumentum Méret** párbeszédpanel.



Adja meg a **Egyéni Dokumentum Méret Név**, **Szélesség** és **Magasság** beállítását a dokumentumhoz. A Szélesség és a Magasság egységeként „mm”-t vagy „inch”-et választhat.

Megjegyzés

- A képernyőn láthatja a kiválasztott papír méretet.



- **Szélesség:** a szkennelési terület szélességét jeleníti meg.
 - **Magasság:** a szkennelési terület magasságát jeleníti meg.
 - **Adat Méret:** a nyers adatméretet jeleníti meg Bittérkép formátumban. A méret más lesz más formátumok, például JPEG esetén.
 - A felhasználó által módosítható méretek tartománya: 8,9 x 8,9 mm – 215,9 x 355,6 mm.
-

Dokumentumszkennelés a WIA illesztőprogrammal (Windows® XP/Windows Vista®/Windows® 7 rendszereken)

WIA kompatibilis eszköz

Windows® XP/Windows Vista®/Windows® 7 esetében választhatja a Windows® Image Acquisition (WIA) alkalmazást is a képek a gépből történő szkenneléséhez. A készülékével a Brother által mellékelte PaperPort™ 12SE megtekintőbe olvashatja be közvetlenül a képeket, illetve bármilyen más alkalmazásba, amely támogatja a WIA- vagy a TWAIN-szkennelést.

Dokumentum beszkennelése a számítógépbe

Két módon szkennelhet be egy teljes oldalt. Használhatja az ADF-et (automatikus dokumentumadagoló) (DCP-7055, DCP-7055W, DCP-7057, DCP-7057W, DCP-7060D és DCP-7070DW esetén nem elérhető) és a szkennerrüveget is.

Ha a dokumentum előszkennelése után egy oldal egy részét szeretné szkennelni, majd pedig kivágni, akkor a szkennerrüveget kell használnia. (Lásd az *Előzetes szkennelés és részlet kivágása a szkennerrüveg használatával* című részt a(z) 52. oldalon!)

- 1 Helyezze be a dokumentumot.
- 2 Dokumentum szkenneléséhez indítsa el a ScanSoft™ PaperPort™ 12SE szoftvert, amelyet az MFL-Pro Suite telepítésekor telepített.



Megjegyzés

Az útmutatóban szereplő leírások a ScanSoft™ PaperPort™ 12SE szoftverre vonatkoznak. Más szoftver alkalmazásokkal a szkennelés lépései eltérőek lehetnek.

- 3 Kattintson a **Szkenelési beállítások** gombra a **Asztal** sávon.
A képernyő bal oldalán megjelenik a **Szkenelés vagy fénykép beolvasása** panel.
- 4 Kattintson a **Kijelölés** gombra.
- 5 Válassza ki a megfelelő szkennert a **Rendelkezésre álló szkennerek** listából.



Megjegyzés

Választhat a **WIA: Brother MFC-XXXX** vagy a **WIA: Brother MFC-XXXX LAN** lehetőség közül.

- 6 Jelölje be a **Szkenelés vagy fénykép beolvasása** panelen a **Szkenner párbeszédpanelének megjelenítése** jelölőnégyzetet.
- 7 Kattintson a **Szkenelés** gombra.
Megjelenik a Szkenner beállításai párbeszédablak.
- 8 Szükség esetén végezze el az alábbi beállításokat a Szkenner beállítás párbeszédablakban:
 - **Papírforrás** (1)
 - **Képtípus** (2)
 - **Digitalizált kép minőségének beállítása** (3)

■ Oldalméret (4)

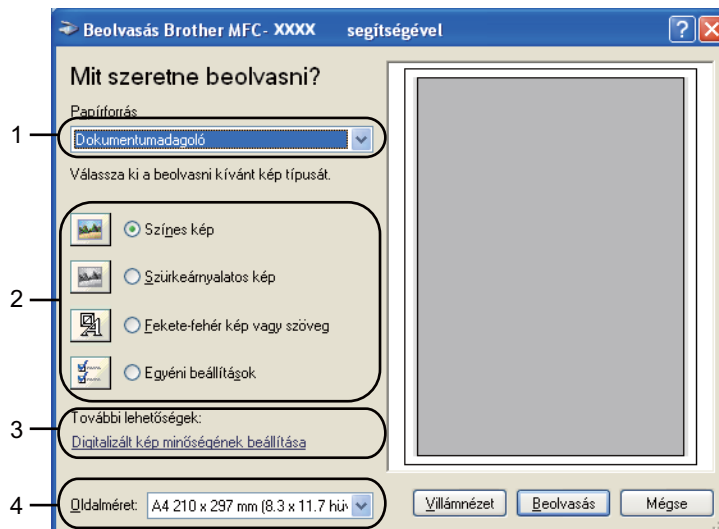

- 9 A **Papírforrás** legördülő listából válassza a **Dokumentumadagoló** lehetőséget (1).
- 10 Válassza ki a kép típusát (2).
- 11 A legördülő listából válassza ki a **Oldalméret** értékét (4).
- 12 A speciális beállítások eléréséhez kattintson a **Digitalizált kép minőségének beállítása** gombra (3). Kiválaszthatja a **Fényerő**, **Kontraszt**, **Felbontás (DPI)** és a **Képtípus** az **Speciális tulajdonságok** alatt. A beállítás kiválasztása után kattintson az **OK** gombra.



Megjegyzés

- A szkennер maximális felbontása 1200 dpi.
- Az 1200 dpi-nél nagyobb felbontáshoz használja a szkennelési segédprogramot. (Lásd az *Szkennер segédprogram* című részt a(z) 54. oldalon!)

- 13 Kattintson a **Beolvasás** gombra a Szkennelés párbeszédpanelen. A készülék megkezdi a szkennelést.

Előzetes szkennelés és részlet kivágása a szkennerveg használatával

Az **Villámnézet** gomb a kép előzetes megtekintéséhez használható, hogy levághassa a kép nem kívánt részeit. Ha megfelelőnek tartja az előképet, a szkennelés elindításához kattintson a **Beolvasás** gombra a Szkenelés párbeszédpanelen.

- 1 Kövesse a *Dokumentum beszkennelése a számítógépre* című részt a(z) 50. oldalon! rész 1 - 7 lépéseit.
- 2 A **Papírforrás** legördülő listából válassza a **Síkág** lehetőséget (1).
 - **Papírforrás** (1)
 - **Képtípus** (2)
 - **Digitalizált kép minőségének beállítása** (3)
 - **Szkenelési terület** (4)

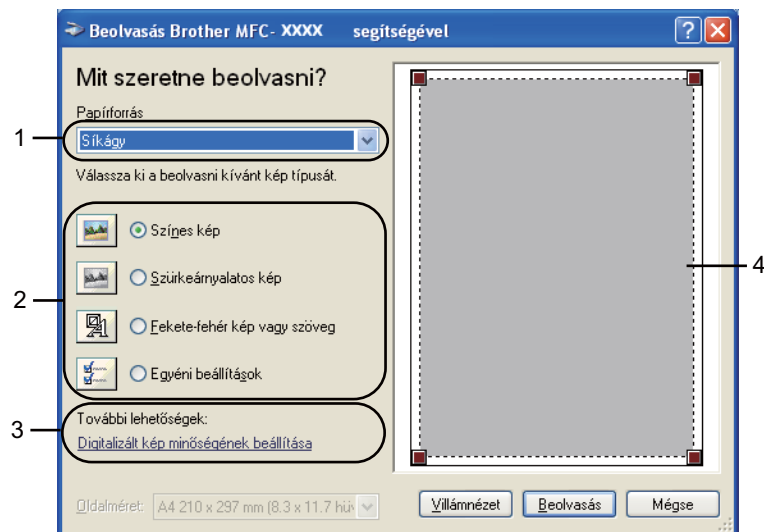

- 3 Válassza ki a kép típusát (2).
- 4 Kattintson a **Villámnézet** gombra.
Az egész kép beolvasása megtörténik a számítógépre, és a kép megjelenik a szkennelési területen (4).

- 5 Nyomja le és tartsa lenyomva az egér bal gombját és húzza a kurzort a szkennelni kívánt terület felett.



- 6 A speciális beállítások eléréséhez kattintson a **Digitalizált kép minőségének beállítása** gombra (3). Kiválaszthatja a **Fényerő**, **Kontraszt**, **Felbontás (DPI)** és a **Képtípus** az **Speciális tulajdonságok** alatt. A beállítás kiválasztása után kattintson az **OK** gombra.



- 7 Kattintson a **Beolvasás** gombra a Szkennelés párbeszédpanelen. A készülék megkezdheti a szkennelést. Ezúttal csak a dokumentum kiválasztott területe jelenik meg a PaperPort™ 12SE (vagy az Ön által használt alkalmazás) ablakában.

Szkenner segédprogram

A szkenner segédprogram a WIA szkenner illesztőprogram 1 200 dpi-nél nagyobb felbontáshoz való konfigurálására, illetve a lap méretének megváltoztatására használható (csak Windows® XP esetén). Ha alapértelmezésben a Legal méretet szeretné használni, ezzel a segédprogrammal módosítsa a beállítást. Az új beállítások érvényesítéséhez újra kell indítania a számítógépet.

■ A segédprogram futtatása

A segédprogram a **Szkenner Segédprogram** kiválasztásával futtatható, amely a **Start/Minden program/Brother/MFC-XXXX** (ahol az XXXX a használt modell neve)/**Szkenner beállítások/Szkenner Segédprogram** útvonalon érhető el.

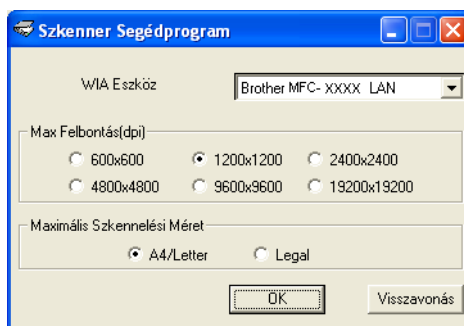

Megjegyzés

Ha 1200 dpi-nél nagyobb felbontással szkennel be egy dokumentumot, a fájl méret igen nagy lehet. Ellenőrizze, hogy elegendő memóriával és tárterülettel rendelkezik, a beszkennelni kívánt fájl méretének megfelelően. Ha nem rendelkezik elegendő memóriával vagy tárterülettel a számítógép lefagyhat és a fájl elveszhet.

Megjegyzés

(Windows Vista® és Windows® 7 esetén) Megjelenik a **Felhasználói fiókok felügyelete** képernyő, tegye az alábbiakat.

- (Windows Vista® esetén) Rendszergazdai jogokkal rendelkező felhasználók: Kattintson az **Engedélyezés** gombra.

(Windows® 7 esetén) Rendszergazdai jogokkal rendelkező felhasználók: Kattintson az **Igen** gombra.

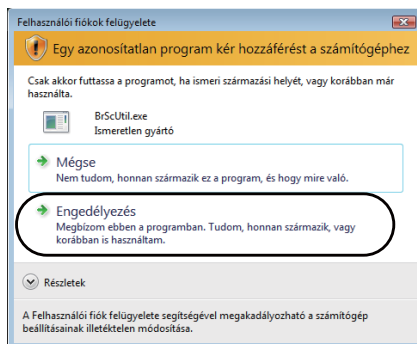

- (Windows Vista® esetén) Rendszergazdai jogokkal nem rendelkező felhasználók: Írja be a rendszergazda jelszavát, és kattintson az **OK** gombra.

(Windows® 7 esetén) Rendszergazdai jogokkal nem rendelkező felhasználók: Írja be a rendszergazda jelszavát, és kattintson az **Igen** gombra.

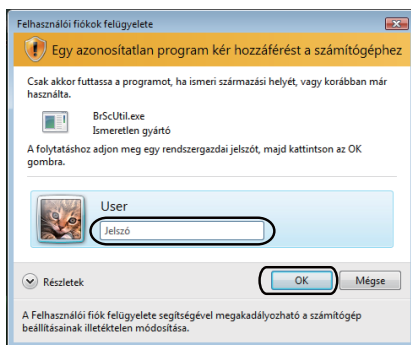

Dokumentum szkennelése a WIA illesztőprogrammal (Windows Photo Gallery és Windows Fax and Scan esetén)

Dokumentum beszkennelése a számítógépbe

Két módon szkennelhet be egy teljes oldalt. Használhatja az ADF-et (automatikus dokumentumadagoló) (DCP-7055, DCP-7055W, DCP-7057, DCP-7057W, DCP-7060D és DCP-7070DW esetén nem elérhető) és a szkennerrüveget is.

Ha a dokumentum előszkennelése után egy oldal egy részét szeretné szkennelni, majd pedig kivágni, akkor a szkennerrüveget kell használnia. (Lásd az *Előzetes szkennelés és részlet kivágása a szkennerrüveg használatával* című részt a(z) 58. oldalon!)

Ha a Webszolgáltatások használatával szeretne szkennelni, győződjön meg arról, hogy a **Képolvasó** területen kiválasztott szkennerr a Webszolgáltatások szkennelésre való használatát támogató Brother készülék.

- 1 Helyezze be a dokumentumot.
- 2 Nyissa meg a szoftver alkalmazást a dokumentum szkenneléséhez.
- 3 Válasszon az alábbi lehetőségek közül:
 - (Windows Photo Gallery)
Kattintson a **Fájl**, majd a **Importálás fényképezőgépről vagy képolvasóról** gombra.
 - (Windows Fax és Scan)
Kattintson a **Fájl, Új**, majd az **Beolvasás** elemre.
- 4 Válassza ki a használni kívánt szkennert.
- 5 Kattintson a **Importálás** gombra.
Megjelenik a Szkennelés párbeszédablak.

6 Szükség esetén végezze el az alábbi beállításokat a Beolvasás párbeszédablakban.

- **Profil** (1)
- **Forrás** (2)
- **Papírméret** (3)
- **Színformátum** (4)
- **Fájltípus** (5)
- **Felbontás (DPI)** (6)
- **Fényerő** (7)
- **Kontraszt** (8)

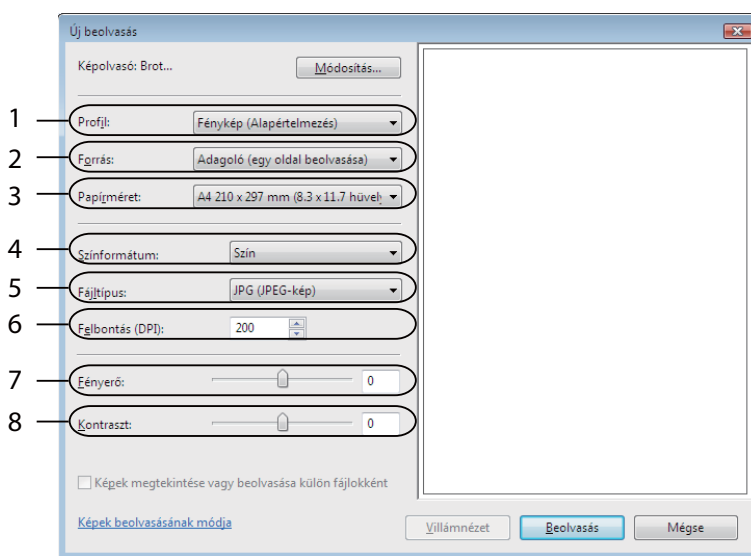

7 Kattintson a **Beolvasás** gombra a Szkennelés párbeszédpanelen. A készülék megkezdi a szkennelést.

Előzetes szkennelés és részlet kivágása a szkennerveg használatával

Az **Villámnézet** gomb a kép előzetes megtekintéséhez használható, hogy levághassa a kép nem kívánt részeit. Ha megfelelőnek tartja az előképet, a szkennelés elindításához kattintson a **Beolvasás** gombra a Szkennelés párbeszédpanelen.

- 1 Kövesse a *Dokumentum beszkennelése a számítógépbe* című részt a(z) 56. oldalon! rész 1 - 5 lépéseit.
- 2 Helyezze a dokumentumot a felszínével lefelé a szkennervegre.
- 3 A **Forrás** legördülő listából válassza a **Síkágý** lehetőséget. Szükség esetén végezze el az alábbi beállításokat a Beolvasás párbeszédablakban.
 - **Profil** (1)
 - **Forrás** (2)
 - **Színformátum** (3)
 - **Fájltípus** (4)
 - **Felbontás (DPI)** (5)
 - **Fényerő** (6)
 - **Kontraszt** (7)
 - **Szkennelési terület** (8)

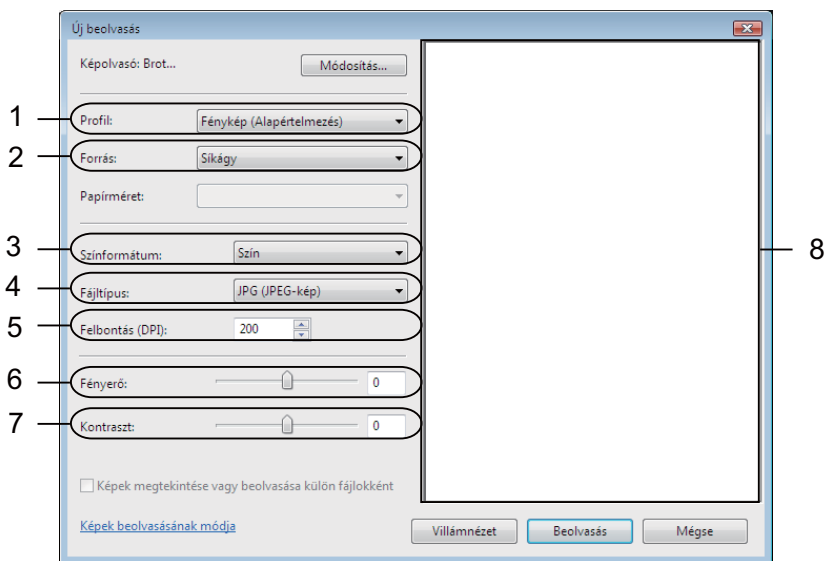

- 4 Kattintson a **Villámnézet** gombra. Az egész kép beolvasása megtörténik a számítógépbe, és a kép megjelenik a szkennelési területen (8).

- 5 Nyomja le és tartsa lenyomva az egér bal gombját és húzza a kurzort a szkennelni kívánt terület felett.



- 6 Kattintson a **Beolvasás** gombra a Szkennelés párbeszédpanelen.
A készülék megkezdí a szkennelést.
Ez alkalommal csak a dokumentum kiválasztott része jelenik meg az alkalmazás ablakában.

A ScanSoft™ PaperPort™ 12SE használata a NUANCE™ optikai karakterfelismerő szoftverével

Megjegyzés

- A ScanSoft™ PaperPort™ 12SE csak a Windows® XP (SP3 vagy magasabb verziószámú), a Windows® XP Professional x64 Edition (SP2 vagy magasabb verziószámú), a Windows Vista® (SP2 vagy magasabb verziószámú) és a Windows® 7 rendszert támogatja.
- A Windows® 2000 (SP4 vagy magasabb verziószámú) felhasználói az MFL-Pro Suite telepítése során letölthetik a Nuance™ ScanSoft™ PaperPort™ 11SE alkalmazást. Lásd a *Gyors telepítési útmutatót*.

A Brother ScanSoft™ PaperPort™ 12SE egy dokumentumkezelő alkalmazás. A PaperPort™ 12SE a beolvasott dokumentumok megtekintésére használható.

A PaperPort™ 12SE egy kifinomult, mégis könnyen kezelhető iktatórendszerrel rendelkezik, amely segít Önnek grafikái és szöveges dokumentumai rendszerezésében. Lehetővé teszi, hogy nyomtatás, faxolás vagy iktatás céljára vegyesen vagy csoportosítva tárolja a különböző formátumú dokumentumokat.

Ez a fejezet csak a szoftver alapvető funkcióit ismerteti. További információ: ScanSoft™ **Az első lépéseket ismertető útmutató**. A teljes ScanSoft™ PaperPort™ 12SE **Az első lépéseket ismertető útmutató** megtekintéséhez válassza a **Súgó** szalagot, majd kattintson a **Az első lépéseket ismertető útmutató** parancsra. Ha telepíti az MFL-Pro Suite programot, akkor a Brother ScanSoft™ PaperPort™ 12SE telepítése is automatikusan megtörténik. A ScanSoft™ PaperPort™ 12SE a ScanSoft™ PaperPort™ SE programcsoporton keresztül érhető el a számítógépen, az alábbi helyen: **Start/Minden program/Nuance PaperPort 12**.

Megjelenítés

A ScanSoft™ PaperPort™ 12SE számos módszert biztosít az elemek megtekintéséhez:

Az **Asztal** a kiválasztott mappában lévő elemet miniatűrként (olyan kis grafika, amely az asztalon vagy a mappában lévő minden egyes elemet megjelenít) vagy ikonként jeleníti meg.

Egyaránt láthatja a PaperPort™ 12SE elemeket (MAX fájlok) és nem PaperPort™ 12SE elemeket (vagyis a más alkalmazások felhasználásával létrehozott fájlokat).

Valamennyi grafikus fájl (a PaperPort™ 12SE *.max fájlljai és egyéb fájlok) megjelenik, és egy ikon jelöli, hogy mely alkalmazással hozták létre a fájlt, illetve mely alkalmazás van társítva a fájlípushoz. A nem grafikus fájlokat egy kis téglalap alakú miniatűr jelöli, és ezek nem jelennek meg tényleges képekként.

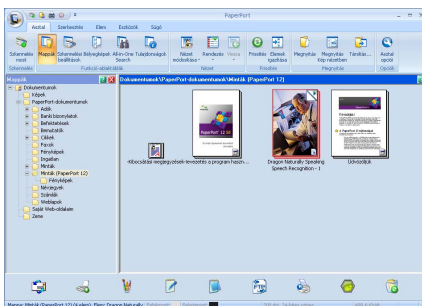

Az **ImageView** egy oldal közelképét mutatja. Egy PaperPort™ 12SE elem a **Megnyitás Kép nézetben** gombra kattintva nyitható meg, amely a **Asztal** szalagon érhető el.

Dupla kattintással a nem PaperPort™ SE elemeket is megjelenítheti, feltéve, hogy számítógépén telepítve van a megfelelő alkalmazás.

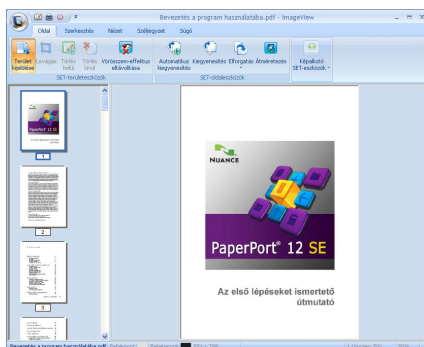

Az elemek mappákba rendezése

Az elemek rendszerezéséhez a PaperPort™ 12SE könnyen használható iktatórendszerrel rendelkezik. Az iktatórendszer azokat a mappákat és elemeket tartalmazza, amelyeket megtekintésre kiválaszt az **Asztal** alatt. Egy elem lehet PaperPort™ 12SE formátumú, vagy nem PaperPort™ 12SE formátumú:

- A mappák a Mappa nézetben fa struktúrában vannak elrendezve. Ezt a részt mappák kiválasztására és az elemek **Asztal** alatt történő megtekintésére használhatja.
- Egyszerűen megfoghat és áthúzhat egy elemet egy mappára. Amikor a mappa kiemelődik, engedje el az egér gombját és az adott elem a mappában tárolódik.
- A mappákat be is lehet „ágyazni”, vagyis más mappákban is lehet tárolni.
- Ha kétszer kattint egy mappára, akkor annak tartalma (mind a PaperPort™ 12SE MAX fájlok, mind a nem PaperPort™ 12SE fájlok) megjelenik az **Asztal** alatt.
- Az **Asztal** alatt megjelenített mappák és elemek kezelésére a Windows® Intézőt is használhatja.

Gyors hivatkozások más alkalmazásokra

A ScanSoft™ PaperPort™ 12SE a számítógépén lévő sok más alkalmazást automatikusan felismer, és rájuk mutató „munkahivatkozásokat” hoz létre.

A PaperPort™ 12SE asztal alján lévő sáv megjeleníti, hogy milyen programokat használhat együtt a PaperPort™ 12SE szoftverrel.



Ha egy elemet a PaperPort™ 12SE-ből egy másik programba szeretne elküldeni, egyszerűen használja a fogd és vidd (húzás) módszert, és húzza a PaperPort™ 12SE asztalon lévő elemet a Küldés sávon a program ikonjára. A PaperPort™ 12SE automatikusan átalakítja az elemet a szükséges formátumra.

Ha a PaperPort™ 12SE nem ismeri fel automatikusan a számítógépén lévő alkalmazások valamelyikét, akkor a **Eszközök** szalagon található **Új kapcsolat** gombbal kézzel is létrehozhat hivatkozásokat.

A ScanSoft™ PaperPort™ 12SE az OCR-rel lehetővé teszi, hogy egy kép szövegét szerkeszthető szöveggé alakítsa át

A ScanSoft™ PaperPort™ 12SE gyorsan átalakítja egy szöveges dokumentum képét olyan szöveggé, amelyet a szövegszerkesztő alkalmazással szerkeszthet.

A PaperPort™ 12SE optikai karakterfelismerő szoftvert (OCR) használ, amelyet a PaperPort™ 12SE tartalmaz. A PaperPort™ 12SE képes használni a kedvenc OCR-alkalmazását is, ha az már telepítve van számítógépére. Átalakíthatja a teljes elemet, vagy a **Elem** szalag **Szöveg másolása** gombjának használatával kiválaszthatja a szöveg azon részét, amelyet át kíván alakítani.

Amikor egy elemet a szövegszerkesztő ikonjára húz, elindul a PaperPort™ 12SE beépített OCR alkalmazása, de saját OCR alkalmazását is használhatja.



Elemek importálása más alkalmazásokból

Az elemek szkennelése mellett különböző módszerekkel hozhat be elemeket a PaperPort™ 12SE programba, és többféle módon alakíthatja át azokat PaperPort™ 12SE (MAX) fájlkká:

- Nyomtatás az **Asztal** helyre más alkalmazásokból, például Microsoft® Word szoftverből.
- Importálhat más formátumban mentett fájlokat, például Windows® Bitmap (BMP) vagy Tagged Image File Format (TIFF).

Elemek exportálása más formátumokba

A PaperPort™ 12SE elemeket számos népszerű fájlformátumba (például BMP, JPEG, TIFF vagy PDF) is exportálhat vagy menthet.

Kép fájl exportálása

- 1 Kattintson a **Mentés másként** elemre a PaperPort gombon. Az „XXXXX” mentése másként párbeszédablak jelenik meg.
- 2 Válassza ki a meghajtót és mappát, ahol tárolni kívánja a fájlt.
- 3 Adja meg az új fájl nevet és válassza ki a fájl típusát.
- 4 A fájlt mentéséhez kattintson a **Mentés** gombra, vagy ha mentés nélkül szeretne visszatérni a PaperPort™ 12SE programhoz, akkor a **Mégse** gombra.

A ScanSoft™ PaperPort™ 12SE és az OCR eltávolítása

(Windows® XP)

- 1 Kattintson a **Start** gombra, a **Vezérlőpult, Programok telepítése és törlése**, majd a **Programok módosítása vagy eltávolítása** ikonra.
- 2 Válassza a **Nuance PaperPort 12** elemet a listából, és kattintson a **Módosítás** vagy a **Eltávolítás** lehetőségre.

(Windows Vista® és Windows® 7)

- 1 Kattintson a  gombra, majd a **Vezérlőpult, Programok** és a **Programok és szolgáltatások** lehetőségre.
- 2 Válassza a **Nuance PaperPort 12** elemet a listából, majd kattintson az **Eltávolítás** gombra.

Áttekintés

A ControlCenter4 szoftver segédprogram segítségével gyorsan és könnyen elérheti a gyakran használt alkalmazásokat. A ControlCenter4 szoftver használatával nem szükséges kézzel elindítani bizonyos alkalmazásokat.

A ControlCenter4 segédprogramnak két felülete van: **Otthoni mód** és **Haladó felhasználó mód**.

■ Otthoni mód

A **Otthoni mód** segítségével könnyen elérheti a készülék fő funkcióit. Lásd: *A ControlCenter4 használata Otthoni üzemmódban* című részt a(z) 65. oldalon!.

■ Haladó felhasználó mód

A **Haladó felhasználó mód** segítségével jobban beállíthatja a készülék funkcióit. Akár három egyéni lapot is hozzáadhat az eredeti beállításokban. Lásd: *A ControlCenter4 használata Speciális üzemmódban* című részt a(z) 79. oldalon!.

A felhasználói felület megváltoztatása

- 1 Kattintson a **Konfiguráció** lehetőségre, majd válassza a **Futási mód kiválasztása** lehetőséget.
- 2 Válassza a **Otthoni mód** vagy a **Haladó felhasználó mód** lehetőséget az üzemmód párbeszédpanelen.

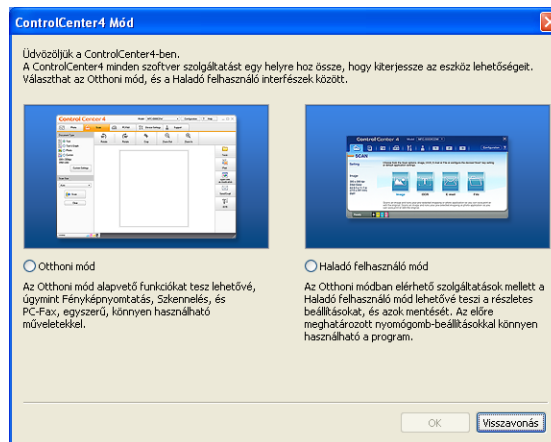

A ControlCenter4 használata Otthoni üzemmódban

Ez a rész röviden leírja a ControlCenter4 funkcióit a **Otthoni mód** alatt. Az egyes funkciók további részleteiért kattintson a **Súgó** elemre.

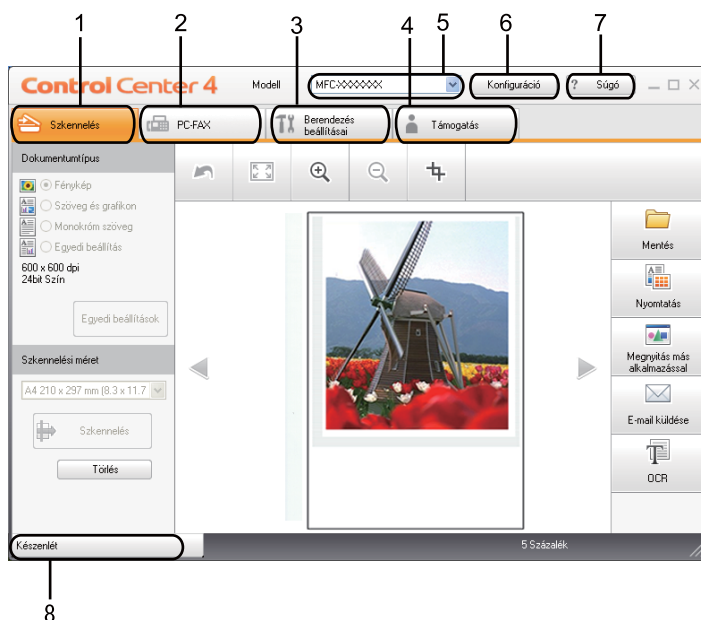

- 1 Közvetlenül szkennelhet fájlba, e-mail alkalmazásba, szövegszerkesztőbe vagy grafikai alkalmazásba.
- 2 Hozzáférhet a készüléke által támogatott **PC-FAX** alkalmazásokhoz.
- 3 A készülék konfigurálásához szükséges beállítások elérése.
- 4 Hivatkozás a Brother Solutions Center és a Brother CreativeCenter webhelyre, valamint a **Súgó** fájlra.
- 5 A **Modell** legördülő listából kiválaszthatja, hogy melyik készülékhez csatlakozzon a ControlCenter4 szoftver.
- 6 Módosíthatja a felhasználói felület és a ControlCenter4 beállításait.
- 7 A **Súgó** fájl elérése.
- 8 A **Status Monitor** az Eszközállapot gombra kattintva érhető el.

ControlCenter4 szolgáltatások az Otthoni üzemmód felhasználóinak

Szkennelés (Lásd: *Szkennelés lap* című részt a(z) 67. oldalon!.)

- Lásd: *A szkennelt kép mentése* című részt a(z) 69. oldalon!.
- Lásd: *A szkennelt kép nyomtatása* című részt a(z) 69. oldalon!.
- Lásd: *A szkennelt kép megnyitása másik alkalmazásban* című részt a(z) 70. oldalon!.
- Lásd: *A szkennelt adatok csatolása e-mail üzenethez* című részt a(z) 70. oldalon!.
- Lásd: *Az OCR szolgáltatás használata* című részt a(z) 71. oldalon!.

PC-FAX (Lásd: *PC-FAX lap (csak MFC modellek)* című részt a(z) 72. oldalon!.)

- Lásd: *Szkennelt kép küldése* című részt a(z) 73. oldalon!.
- Lásd: *Képfájl küldése a számítógépről* című részt a(z) 73. oldalon!.
- Lásd: *Fogadott PC-FAX adatok megtekintése és nyomtatása* című részt a(z) 74. oldalon!.

Berendezés beállításai (Lásd: *Berendezés beállításai lap* című részt a(z) 75. oldalon!.)

- Lásd: *Távoli beállítás konfigurálása* című részt a(z) 75. oldalon!.
- Lásd: *Gyorshívás elérése* című részt a(z) 76. oldalon!.
- Lásd: *A Szkennelés gomb beállításainak megadása* című részt a(z) 76. oldalon!.
- Lásd: *A BRAdmin segédprogram indítása* című részt a(z) 77. oldalon!.

Támogatás (Lásd: *Támogatás lap* című részt a(z) 78. oldalon!.)

- Lásd: *A ControlCenter súgójának megnyitása* című részt a(z) 78. oldalon!.
- Lásd: *A Brother Solutions Center használata* című részt a(z) 78. oldalon!.
- Lásd: *A Brother CreativeCenter megnyitása* című részt a(z) 78. oldalon!.

Szkennelés lap

Ötféle szkennelési lehetőség érhető el: **Mentés**, **Nyomtatás**, **Megnyitás más alkalmazással**, **E-mail küldése** és **OCR**.

Ez a rész röviden leírja a **Szkennelés** lap funkcióit. Az egyes funkciók további részleteiért kattintson a **Súgó** gombra.

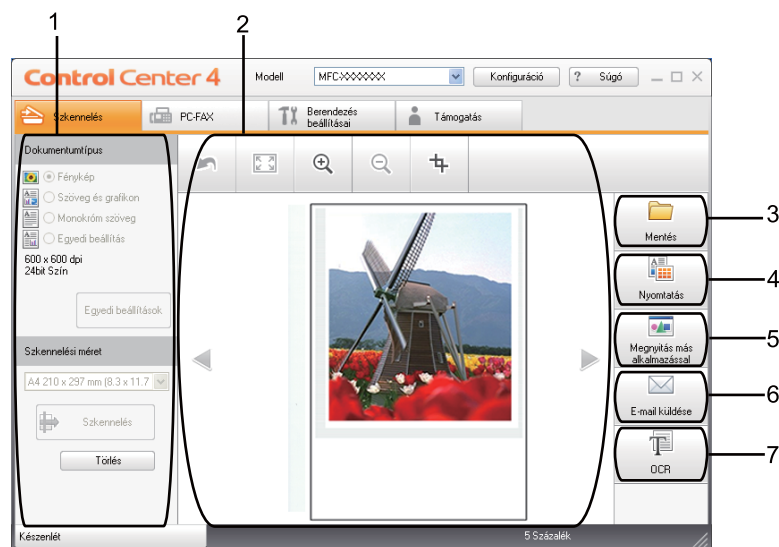

- 1 Számítógépes szkennelés beállításai terület
- 2 Képnézegető
- 3 **Mentés** gomb
- 4 **Nyomtatás** gomb
- 5 **Megnyitás más alkalmazással** gomb
- 6 **E-mail küldése** gomb
- 7 **OCR** gomb

Fájltípusok

A fájl típusok alábbi listájából választhat mappába történő mentéskor.

- Windows Bitmap (*.bmp)
- JPEG (*.jpg)
- TIFF (*.tif)
- TIFF Multi-Page (*.tif)
- Portable Network Graphics (*.png)
- PDF (*.pdf)
- Biztonságos PDF (*.pdf)
- XML Paper Specification (*.xps)



Megjegyzés

- Az XML Paper Specification fájlformátum Windows Vista®/Windows® 7 rendszeren, illetve az XML Paper Specification fájlokat támogató alkalmazásokban érhető el.
 - TIFF és a többoldalas TIFF fájlformátum esetén választhat a „tömörítetlen” és „tömörített” lehetőség között.
 - A **Mentés** és a **E-mail küldése** kiválasztásnál rendelkezésre áll a biztonságos PDF.
-

Dokumentumméret

A dokumentumméretet a legördülő listából választhatja ki. Ha „1 a 2-höz”, például **1-ről 2-re (A4)**, dokumentumméretet választ, a szkennelt kép két A5 méretű dokumentumra oszlik.

A szkennelt kép mentése

A **Mentés** gombbal egy képet a merevlemezen lévő egyik mappába szkennelhet a mellékletlistában megjelenő fájltypusok valamelyikével.

- 1 Adja meg a beállításokat a Számítógépes szkennelés beállításai területen.
- 2 Kattintson a **Szkennelés** gombra.
- 3 A képnézegetőben erősítse meg, és ha szükséges, szerkessze a szkennelt képet.
- 4 Kattintson a **Mentés** gombra.
- 5 Megjelenik a **Mentés** párbeszédpanel. Válassza ki a **Célmappa** és egyéb beállításokat. Kattintson a **OK** gombra.
- 6 A program a kiválasztott mappába menti a képet.

A szkennelt kép nyomtatása

Szkennelhet egy oldalt, és másolatokat nyomtathat bármely olyan ControlCenter4 szolgáltatás használatával, amelyet a Brother készülék nyomtató-illesztőprogramja támogat.

- 1 Válassza ki a **Szkennelés** lapot.
- 2 Adja meg a beállításokat a Számítógépes szkennelés beállításai területen.
- 3 Kattintson a **Szkennelés** gombra.
- 4 A képnézegetőben erősítse meg, és ha szükséges, szerkessze a szkennelt képet.
- 5 Kattintson a **Nyomtatás** gombra.
- 6 Adja meg a nyomtatási beállításokat, majd kattintson a **Nyomtatás indítása** elemre.

A szkennelt kép megnyitása másik alkalmazásban

A **Megnyitás más alkalmazással** gombbal közvetlenül a grafikai alkalmazásba szkennelhet egy képet képszerkesztés céljából.

- 1 Válassza ki a **Szkennelés** lapot.
- 2 Adja meg a beállításokat a Számítógépes szkennelés beállításai területen.
- 3 Kattintson a **Szkennelés** gombra.
- 4 A képnézegetőben erősítse meg, és ha szükséges, szerkessze a szkennelt képet.
- 5 Kattintson a **Megnyitás más alkalmazással** gombra.
- 6 Válassza ki az alkalmazást a legördülő listából, és kattintson az **OK** gombra.
- 7 Megjelenik a kép a kiválasztott alkalmazásban.

A szkennelt adatok csatolása e-mail üzenethez

Az **E-mail küldése** gomb lehetővé teszi, hogy egy dokumentumot az alapértelmezett e-mail alkalmazásába szkenneljen, majd a szkennelt feladatot mellékletként küldje el.

- 1 Válassza ki a **Szkennelés** lapot.
- 2 Adja meg a beállításokat a Számítógépes szkennelés beállításai területen.
- 3 Kattintson a **Szkennelés** gombra.
- 4 A képnézegetőben erősítse meg, és ha szükséges, szerkessze a szkennelt képet.
- 5 Kattintson a **E-mail küldése** gombra.
- 6 Adja meg a csatolt fájl beállításait, és kattintson a **OK** elemre.
- 7 Megnyílik az alapértelmezett e-mail alkalmazás, és a képet a rendszer csatolja egy új, üres e-mail üzenethez.

Az OCR szolgáltatás használata

A **OCR** gombbal szkennelhet egy dokumentumot, és szöveggé alakíthatja át. Ezt a szöveget kedvenc szövegszerkesztő szoftverével szerkesztheti is.

- 1 Válassza ki a **Szkennelés** lapot.
- 2 Adja meg a beállításokat a Számítógépes szkennelés beállításai területen.
- 3 Kattintson a **Szkennelés** gombra.
- 4 A képnézegetőben erősítse meg, és ha szükséges, szerkessze a szkennelt képet.
- 5 Kattintson a **OCR** gombra.
- 6 Adja meg az OCR beállításait és kattintson a **OK** elemre.
- 7 Megnyílik az alapértelmezett szövegszerkesztő alkalmazás, és megjeleníti az átalakított szöveges adatokat.

PC-FAX lap (csak MFC modellek)

Ez a rész röviden leírja a **PC-FAX** lap funkcióit. Az egyes funkciók további részleteiért kattintson a **Súgó** gombra.



Megjegyzés

A PC-FAX szoftver csak A4 méretű fekete-fehér faxdokumentumok küldésére alkalmas.

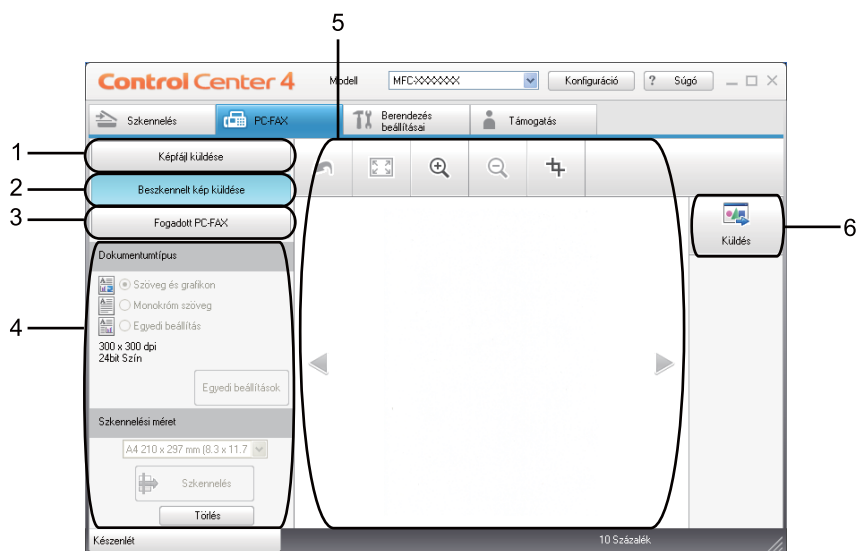

- 1 **Képfájl küldése** gomb
- 2 **Beszkenelt kép küldése** gomb
- 3 **Fogadott PC-FAX** gomb
- 4 Számítógépes szkennelés beállításai terület
- 5 Kép szkennelése terület
- 6 **Küldés** gomb

Képfájl küldése a számítógépről

A **Képfájl küldése** gomb segítségével faxként küldhet a számítógépről egy képfájlt a Brother PC-FAX szoftverrel.

- 1 Válassza ki a **PC-FAX** lapot.
- 2 Kattintson a **Képfájl küldése** gombra.
- 3 Kattintson a mappa fában arra a mappára, ahol a küldeni kívánt kép található. Ezután válassza ki a küldeni kívánt fájlt.
- 4 Kattintson a **Küldés** gombra.
- 5 Megjelenik a PC-FAX küldés párbeszédpanel. Adjon meg egy faxszámot, majd kattintson az **Start** gombra.

Szkennelt kép küldése

A **Beszkennt kép küldése** gomb segítségével a szkennelt oldalt vagy dokumentumot automatikusan elküldheti faxként a számítógépről a Brother PC-FAX szoftverrel.

- 1 Válassza ki a **PC-FAX** lapot.
- 2 Kattintson a **Beszkennt kép küldése** gombra.
- 3 Adja meg a beállításokat a Számítógépes szkennelés beállításai területen.
- 4 Kattintson a **Szkennelés** gombra.
- 5 A képnézegetőben erősítse meg, és ha szükséges, szerkessze a szkennelt képet.
- 6 Kattintson a **Küldés** gombra.
- 7 Megjelenik a PC-FAX küldés párbeszédpanel. Adjon meg egy faxszámot, majd kattintson az **Start** gombra.

Fogadott PC-FAX adatok megtekintése és nyomtatása

A **Fogadott PC-FAX** gomb segítségével megtekintheti és kinyomtathatja a fogadott faxadatokat a Brother PC-FAX szoftverrel. A PC-FAX fogadás funkciójának használata előtt a Brother készülék vezérlőpultjának menüjéből engedélyeznie kell a PC-FAX fogadását. (Lásd A *PC-FAX fogadás szoftverének engedélyezése számítógépen* című részt a(z) 111. oldalon!)

- 1 Válassza ki a **PC-FAX** lapot.
- 2 Kattintson a **Fogadott PC-FAX** gombra.
- 3 Aktiválódik a PC-FAX fogadás funkció, és elkezdődik a fax küldése a készülékről. Megjelennek a fogadott adatok. Az adatok megtekintéséhez kattintson a **Nézet** elemre.
- 4 Ha ki szeretné nyomtatni a fogadott adatokat, akkor jelölje ki az adatokat, majd kattintson a **Nyomtatás** elemre.
- 5 Adja meg a nyomtatási beállításokat, majd kattintson a **Nyomtatás indítása** elemre.

Berendezés beállítási lap

Ez a rész röviden leírja a **Berendezés beállítási** lap funkcióit. Az egyes funkciók további részleteiért kattintson a **Súgó** gombra.

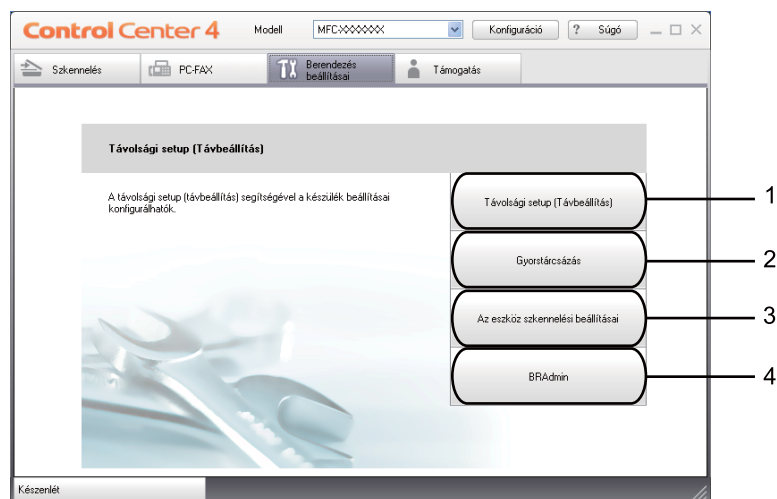

- 1 **Távolsági setup (Távbeállítás)** gomb
- 2 **Gyorstárca** gomb
- 3 **Az eszköz szkennelési beállításai** gomb
- 4 **BRAdmin** gomb

Távoli beállítás konfigurálása

A **Távolsági setup (Távbeállítás)** gomb lehetővé teszi a Távoli beállító program ablakának megnyitását, ahol konfigurálhatja a készülék és a hálózat beállításának legtöbb menüjét.

- 1 Válassza ki a **Berendezés beállítási** lapot.
- 2 Kattintson a **Távolsági setup (Távbeállítás)** gombra.
- 3 Megjelenik a Távoli beállító program ablaka. A távoli beállítás konfigurációjáról lásd: *Távbeállítás* című részt a(z) 94. oldalon!.

Gyorshívás elérése

A **Gyorstárcsázás** gomb segítségével a Távoli beállító program **Címlista** ablakát nyithatja meg. Ekkor könnyen kimásolhatja vagy megváltoztathatja a gyorstárcsázási számokat számítógépéről.

- 1 Válassza ki a **Berendezés beállításai** lapot.
- 2 Kattintson a **Gyorstárcsázás** gombra.
- 3 Megjelenik a Címjegyzék ablak. A Címjegyzék beállításáról lásd: *Távbeállítás (csak MFC modellek)* című részt a(z) 94. oldalon!.

A Szkennelés gomb beállításainak megadása

A **Az eszköz szkennelési beállításai** gombbal beállíthatja a készülék **Scan (Szkennel)** gombjának beállításait.

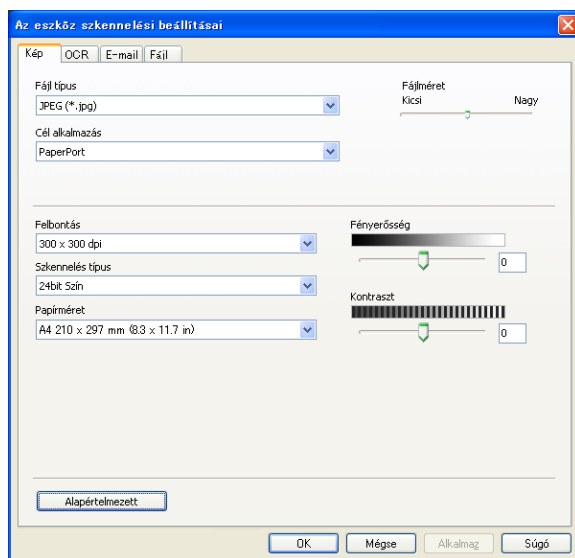

- 1 Válassza ki a **Berendezés beállításai** lapot.
- 2 Kattintson a **Az eszköz szkennelési beállításai** gombra.
- 3 Megjelenik a **Az eszköz szkennelési beállításai** párbeszédpanel. A Szkennelés gomb összes funkciójának beállításait módosíthatja.
- 4 Kattintson a **OK** gombra.

A BRAdmin segédprogram indítása

Ha telepítette a BRAdmin Light vagy a BRAdmin Professional 3 alkalmazást, akkor a **BRAdmin** gombbal megnyithatja a BRAdmin Light vagy a BRAdmin Professional 3 segédprogramot.

A BRAdmin Light a hálózati Brother eszközök első beállítására szolgáló segédprogram. Ez a segédprogram megkeresi a TCP/IP környezetben található Brother termékeket, megjeleníti azok állapotát, és konfigurálja az alapvető hálózati beállításokat, pl. az IP-címet. A BRAdmin Light telepítése a telepítő CD-ROM-ról: lásd a *Hálózati használati útmutatót*. Ha speciális készülékkezelési lehetőségekre van szüksége, használja a BRAdmin Professional 3 segédprogram legújabb verzióját, amelyet a következő helyről tölthet le: <http://solutions.brother.com/>.

- 1 Válassza ki a **Berendezés beállításai** lapot.
- 2 Kattintson a **BRAdmin** gombra. Megjelenik a BRAdmin Light vagy BRAdmin Professional 3 segédprogram párbeszédpanelje.



Megjegyzés

Ha a BRAdmin Light és a BRAdmin Professional alkalmazást is telepítette, akkor a ControlCenter 4 a BRAdmin Professional 3 segédprogramot indítja el.

Támogatás lap

Ez a rész röviden leírja a **Támogatás** lap funkcióit. Az egyes funkciók további részleteiért kattintson a **Súgó** gombra a ControlCenter4 alkalmazásban.

A ControlCenter súgójának megnyitása

A **ControlCenter Súgó** gombbal megnyithatja a **Súgó** fájlt a ControlCenter alkalmazással kapcsolatos részletes információkért.

- 1 Válassza ki a **Támogatás** lapot.
- 2 Kattintson a **ControlCenter Súgó** gombra.
- 3 Megjelenik a **ControlCenter Súgó** kezdőoldala.

A Brother Solutions Center használata

A **Brother Solutions Center** gombbal megnyithatja a Brother Solutions Center webhelyét, amely információkkal szolgál az Ön Brother termékéről, beleértve a készülékének használatával kapcsolatos GYIK (gyakran ismétlődő kérdések) megtekintésének lehetőségét, a használati útmutatókat, illesztőprogram-frissítéseket és tippeket is.

- 1 Válassza ki a **Támogatás** lapot.
- 2 Kattintson a **Brother Solutions Center** gombra.
- 3 A Brother Solutions Center webhely megjelenik a böngészőben.

A Brother CreativeCenter megnyitása

A **Brother CreativeCenter** gombra kattintva ellátogathat a webhelyünkre, ahol az üzleti és otthoni használathoz ingyenes és egyszerű online megoldásokat talál.

- 1 Válassza ki a **Támogatás** lapot.
- 2 Kattintson a **Brother CreativeCenter** gombra. A ControlCenter 4 megnyitja a böngészőt, majd a Brother CreativeCenter webhelyet.

A ControlCenter4 használata Speciális üzemmódban

Ez a rész röviden leírja a ControlCenter4 funkcióit a **Haladó felhasználó mód** alatt. Az egyes funkciók további részleteiért kattintson a **Súgó** elemre.

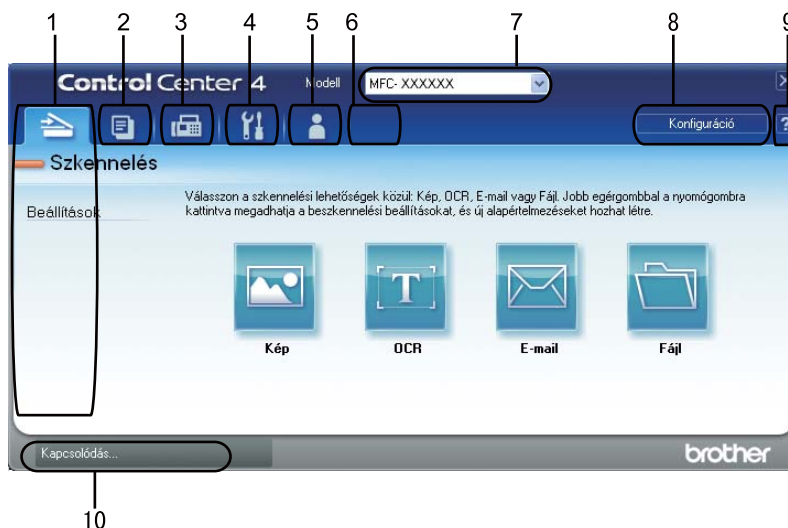

- 1 Közvetlenül szkennelhet fájlba, e-mail alkalmazásba, szövegszerkesztőbe vagy grafikai alkalmazásba.
- 2 Hozzáférhet a számítógépen keresztül elérhető **PC-Másolás** funkciókhoz.
- 3 Hozzáférhet a készüléke által támogatott **PC-FAX** alkalmazásokhoz.
- 4 A készülék konfigurálásához szükséges beállítások elérése.
- 5 Hivatkozás a Brother Solutions Center és a Brother CreativeCenter webhelyre, valamint a **Súgó** fájlra.
- 6 A lap területén a jobb gombbal kattintva megadhatja az eredeti beállításokat.
- 7 A **Modell** legördülő listából kiválaszthatja, hogy melyik készülékhez csatlakozzon a ControlCenter4 szoftver.
- 8 Megnyithatja az egyes szkennelési funkciók konfigurációs ablakait, és módosíthatja a felhasználói felület üzemmódját.
- 9 A **Súgó** fájl elérése.
- 10 A **Status Monitor** az Eszközállapot gombra kattintva érhető el.

ControlCenter4 szolgáltatások a Speciális üzemmód felhasználóinak

Szkennelés (Lásd: *Szkennelés lap* című részt a(z) 81. oldalon!.)

- Lásd: *A szkennelt kép megnyitása másik alkalmazásban* című részt a(z) 83. oldalon!.
- Lásd: *Az OCR szolgáltatás használata* című részt a(z) 83. oldalon!.
- Lásd: *A szkennelt adatok csatolása e-mail üzenethez* című részt a(z) 83. oldalon!.
- Lásd: *A szkennelt kép mentése* című részt a(z) 84. oldalon!.

PC-Másolás (Lásd: *PC-Másolás lap* című részt a(z) 85. oldalon!.)

- Lásd: *A szkennelt kép nyomtatása* című részt a(z) 85. oldalon!.

PC-FAX (Lásd: *PC-FAX lap (csak MFC modellek)* című részt a(z) 86. oldalon!.)

- Lásd: *Képfájl küldése a számítógépről* című részt a(z) 86. oldalon!.
- Lásd: *Szkennelt kép küldése* című részt a(z) 86. oldalon!.
- Lásd: *Fogadott PC-FAX adatok megtekintése és nyomtatása* című részt a(z) 87. oldalon!.

Berendezés beállításai (Lásd: *Berendezés beállításai* című részt a(z) 88. oldalon!.)

- Lásd: *Távoli beállítás konfigurálása* című részt a(z) 88. oldalon!.
- Lásd: *Gyorshívás elérése* című részt a(z) 88. oldalon!.
- Lásd: *A Szkennelés gomb beállításainak megadása* című részt a(z) 89. oldalon!.
- Lásd: *A BRAdmin segédprogram indítása* című részt a(z) 90. oldalon!.

Támogatás (Lásd: *Támogatás lap* című részt a(z) 91. oldalon!.)

- Lásd: *A Brother Solutions Center használata* című részt a(z) 91. oldalon!.
- Lásd: *A ControlCenter súgójának megnyitása* című részt a(z) 91. oldalon!.
- Lásd: *A Brother CreativeCenter megnyitása* című részt a(z) 91. oldalon!.

Egyedi beállítás (Lásd: *Egyéni lap* című részt a(z) 92. oldalon!.)

- Lásd: *Egyéni lap létrehozása* című részt a(z) 92. oldalon!.

Szkennelés lap

Négyféle szkennelési lehetőség érhető el: **Kép**, **OCR**, **E-mail** és **Fájl**.

Ez a rész röviden leírja a **Szkennelés** lap funkcióit. Az egyes funkciók további részleteiért kattintson a **Súgó** gombra.

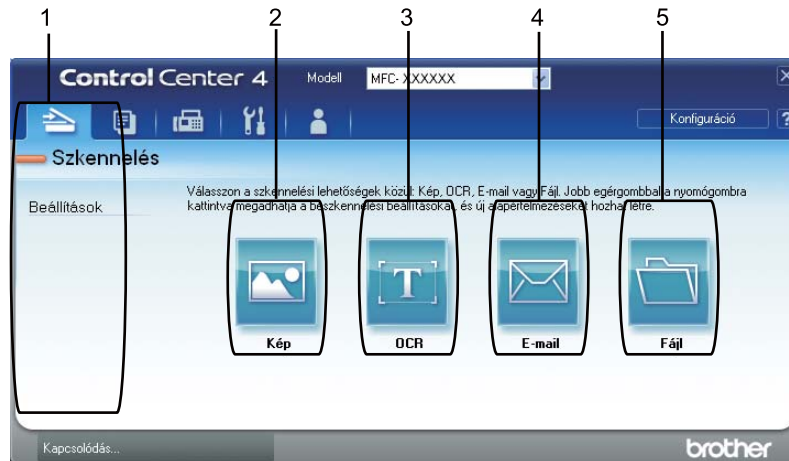

- 1 Számítógépes szkennelés beállításai terület
- 2 **Kép** gomb
- 3 **OCR** gomb
- 4 **E-mail** gomb
- 5 **Fájl** gomb

Megjegyzés

- Az egyes gombok alapbeállításait a megfelelő gombra jobb gombbal kattintva, vagy a **Konfiguráció** gombra kattintva módosíthatja. Amikor megjelenik a konfigurációs párbeszédpanel, módosíthatja a beállításokat, majd kattintson az **OK** gombra.
- A szkennelt kép előnézetéhez és beállításához jelölje ki a **Előkép** jelölőnégyzetet a konfigurációs párbeszédpanelen.

Fájltípusok

A fájlformátumok alábbi listájából választhat mappába történő mentéskor.

(Képbé, e-mailbe vagy fájlba történő szkenneléshez)

- **Windows Bitmap (*.bmp)**
- **JPEG (*.jpg)**
- **TIFF (*.tif)**
- **TIFF Multi-Page (*.tif)**
- **Portable Network Graphics (*.png)**
- **PDF (*.pdf)**
- **Biztonságos PDF (*.pdf)**
- **XML Paper Specification (*.xps)**

(OCR szkenneléshez)

- **Text (*.txt)**
- **HTML 3.2 (*.htm)**
- **HTML 4.0 (*.htm)**
- **WordPad (*.rtf)**
- **RTF Word 97 (*.rtf)**
- **RTF Word 2000 (*.rtf)**
- **Word Perfect 8 (*.wpd)**
- **Word Perfect 9, 10 (*.wpd)**
- **Microsoft Excel 97 (*.xls)**
- **Microsoft Excel 2003, XP (*.xls)**



Megjegyzés

- Az XML Paper Specification fájlformátum Windows Vista®/Windows® 7 rendszeren, illetve az XML Paper Specification fájlokat támogató alkalmazásokban érhető el.
- TIFF és a többoldalas TIFF fájlformátum esetén választhat a „tömörítetlen” és „tömörített” lehetőség között.
- A biztonságos PDF elérhető a képfájlba, az e-mailbe és a fájlba szkennelés esetében is.

Dokumentumméret

A dokumentumméretet a legördülő listából választhatja ki. Ha „1 a 2-höz”, például **1-ről 2-re (A4)**, dokumentumméretet választ, a szkennelt kép két A5 méretű dokumentumra oszlik.

A szkennelt kép megnyitása másik alkalmazásban

A **Kép** gombbal közvetlenül a grafikai alkalmazásba szkennelhet egy képet képszerkesztés céljából.

- 1 Válassza ki a **Szkennelés** lapot.
- 2 Ha módosítani kívánja a szkennelési beállításokat, kattintson a jobb gombbal a **Kép** gombra, majd módosítsa a beállításokat. A szkennelt kép előnézetéhez és beállításához jelölje ki a **Előkép** jelölőnégyzetet. Kattintson az **OK** gombra.
- 3 Kattintson az **Kép** gombra.
- 4 Megjelenik a kép a kiválasztott alkalmazásban.

4

Az OCR szolgáltatás használata

A **OCR** gombbal szkennelhet egy dokumentumot, és szöveggé alakíthatja át. Ezt a szöveget kedvenc szövegszerkesztő szoftverével szerkesztheti is.

- 1 Válassza ki a **Szkennelés** lapot.
- 2 Ha módosítani kívánja a szkennelési beállításokat, kattintson a jobb gombbal a **OCR** gombra, majd módosítsa a beállításokat. A szkennelt kép előnézetéhez és beállításához jelölje ki a **Előkép** jelölőnégyzetet. Kattintson az **OK** gombra.
- 3 Kattintson az **OCR** gombra.
- 4 Megnyílik az alapértelmezett szövegszerkesztő alkalmazás, és megjeleníti az átalakított szöveges adatokat.

A szkennelt adatok csatolása e-mail üzenethez

Az **E-mail** gomb lehetővé teszi, hogy egy dokumentumot az alapértelmezett e-mail alkalmazásába szkenneljen, majd a szkennelt feladatot mellékletként küldje el.

- 1 Válassza ki a **Szkennelés** lapot.
- 2 Ha módosítani kívánja a szkennelési beállításokat, kattintson a jobb gombbal **E-mail** gombra, majd módosítsa a beállításokat. A szkennelt kép előnézetéhez és beállításához jelölje ki a **Előkép** jelölőnégyzetet. Kattintson az **OK** gombra.
- 3 Kattintson az **E-mail** gombra.
- 4 Megnyílik az alapértelmezett e-mail alkalmazás, és a képet a rendszer csatolja egy új, üres e-mail üzenethez.

A szkennelt kép mentése

A **Fájl** gombbal egy képet a merevlemezen lévő egyik mappába szkennelhet a mellékletlistában megjelenő fájltypusok valamelyikével.

- 1 Válassza ki a **Szkennelés** lapot.
- 2 Ha módosítani kívánja a szkennelési beállításokat, kattintson a jobb gombbal a **Fájl** gombra, majd módosítsa a beállításokat. A szkennelt kép előnézetéhez és beállításához jelölje ki a **Előkép** jelölőnégyzetet. Kattintson az **OK** gombra.
- 3 Kattintson a **Fájl** gombra.
- 4 A program a kiválasztott mappába menti a képet.

PC-Másolás lap

A szkennelt kép nyomtatása

Szkennelhet egy oldalt, és másolatokat nyomtathat bármely olyan ControlCenter4 szolgáltatás használatával, amelyet a Brother készülék nyomtató-illesztőprogramja támogat.

- 1 Válassza ki a **PC-Másolás** lapot.
- 2 Ha módosítani kívánja a szkennelési beállításokat, kattintson a jobb gombbal a módosítani kívánt gombra, majd módosítsa a beállításokat. A szkennelt kép előnézetéhez és beállításához jelölje ki a **Előkép** jelölőnégyzetet. Kattintson a **OK** gombra.
- 3 Kattintson a **Monokróm másolat**, **2 az 1-ben másolat** vagy **4 az 1-ben másolat** elemre. Minden gombot testre szabhat az eredeti beállításokkal.
- 4 A rendszer kinyomtatja a szkennelt képet.

PC-FAX lap (csak MFC modellek)

Ez a rész röviden leírja a **PC-FAX** lap funkcióit. Az egyes funkciók további részleteiért kattintson a **Súgó** gombra.



Megjegyzés

A PC-FAX szoftver csak A4 méretű fekete-fehér faxdokumentumok küldésére alkalmas.

Képfájl küldése a számítógépről

A **Képfájl küldése** gomb segítségével faxként küldhet a számítógépről egy képfájlt a Brother PC-FAX szoftverrel.

- 1 Válassza ki a **PC-FAX** lapot.
- 2 Kattintson a **Képfájl küldése** gombra.
- 3 Kattintson a mappa fában arra a mappára, ahol a küldeni kívánt kép található. Ezután válassza ki a küldeni kívánt fájlt.
- 4 Kattintson a **Küldés** gombra.
- 5 Megjelenik a PC-FAX küldés párbeszédpanel. Adjon meg egy faxszámot, majd kattintson az **Start** gombra.

Szkennelt kép küldése

A **Beszkennt kép küldése** gomb segítségével a szkennelt oldalt vagy dokumentumot automatikusan elküldheti faxként a számítógépről a Brother PC-FAX szoftverrel.

- 1 Válassza ki a **PC-FAX** lapot.
- 2 Ha módosítani kívánja a szkennelési beállításokat, kattintson a jobb gombbal a **Beszkennt kép küldése** gombra, majd módosítsa a beállításokat. A szkennelt kép előnézetéhez és beállításához jelölje ki a **Előkép** jelölőnégyzetet. Kattintson a **OK** gombra.
- 3 Kattintson a **Beszkennt kép küldése** gombra.
- 4 Megjelenik a PC-FAX küldés párbeszédpanel. Adjon meg egy faxszámot, majd kattintson az **Start** gombra.

Fogadott PC-FAX adatok megtekintése és nyomtatása

A **Fogadott PC-FAX** gomb segítségével megtekintheti és kinyomtathatja a fogadott faxadatokat a Brother PC-FAX szoftverrel. A PC-FAX fogadás funkciójának használata előtt a Brother készülék vezérlőpultjának menüjéből engedélyeznie kell a PC-FAX fogadását. (Lásd *A PC-FAX fogadás szoftverének engedélyezése számítógépen* című részt a(z) 111. oldalon!)

- 1 Válassza ki a **PC-FAX** lapot.
- 2 Kattintson a **Fogadott PC-FAX** gombra.
- 3 Aktiválódik a PC-FAX fogadás funkció, és elkezdődik a fax küldése a készülékről. Megjelennek a fogadott adatok. Az adatok megtekintéséhez kattintson a **Nézet** elemre.
- 4 Ha ki szeretné nyomtatni a fogadott adatokat, akkor jelölje ki az adatokat, majd kattintson a **Nyomtatás** elemre.
- 5 Adja meg a nyomtatási beállításokat, majd kattintson a **Nyomtatás indítása** elemre.

Berendezés beállításai

Ez a rész röviden leírja a **Berendezés beállításai** lap funkcióit. Az egyes funkciók további részleteiért kattintson a **Súgó** gombra.

Távoli beállítás konfigurálása

A **Távolsági setup (Távbeállítás)** gomb lehetővé teszi a Távoli beállító program ablakának megnyitását, ahol konfigurálhatja a készülék és a hálózat beállításának legtöbb menüjét.

- 1 Válassza ki a **Berendezés beállításai** lapot.
- 2 Kattintson a **Távolsági setup (Távbeállítás)** gombra.
- 3 Megjelenik a Távoli beállító program ablaka. A távoli beállítás konfigurációjáról lásd: *Távbeállítás* című részt a(z) 94. oldalon!.

Gyorshívás elérése

A **Gyorstárcsázás** gomb segítségével a Távoli beállító program **Címlista** ablakát nyithatja meg. Ekkor könnyen kimásolhatja vagy megváltoztathatja a gyorstárcsázási számokat számítógépéről.

- 1 Válassza ki a **Berendezés beállításai** lapot.
- 2 Kattintson a **Gyorstárcsázás** gombra.
- 3 Megjelenik a Címjegyzék ablak. A Címjegyzék beállításáról lásd: *Távbeállítás (csak MFC modellek)* című részt a(z) 94. oldalon!.

A Szkennelés gomb beállításainak megadása

A **Az eszköz szkennelési beállításai** gombbal beállíthatja a készülék **SCAN (SZKENNEL)** gombjának beállításait.

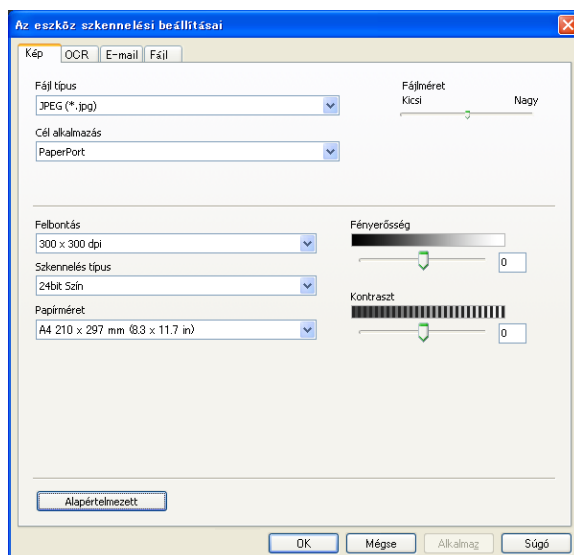

- 1 Válassza ki a **Berendezés beállításai** lapot.
- 2 Kattintson a **Az eszköz szkennelési beállításai** gombra.
- 3 Megjelenik a **Az eszköz szkennelési beállításai** párbeszédpanel. A Szkennelés gomb összes funkciójának beállításait módosíthatja.
- 4 Kattintson a **OK** gombra.

A BRAdmin segédprogram indítása

Ha telepítette a BRAdmin Light vagy a BRAdmin Professional 3 alkalmazást, akkor a **BRAdmin** gombbal megnyithatja a BRAdmin Light vagy a BRAdmin Professional 3 segédprogramot.

A BRAdmin Light a hálózati Brother eszközök első beállítására szolgáló segédprogram. Ez a segédprogram megkeresi a TCP/IP környezetben található Brother termékeket, megjeleníti azok állapotát, és konfigurálja az alapvető hálózati beállításokat, pl. az IP-címet. A BRAdmin Light telepítése a telepítő CD-ROM-ról: lásd a *Hálózati használati útmutatót*. Ha speciális készülékkezelési lehetőségekre van szüksége, használja a BRAdmin Professional 3 segédprogram legújabb verzióját, amelyet a következő helyről tölthet le: <http://solutions.brother.com/>.

- 1 Válassza ki a **Berendezés beállításai** lapot.
- 2 Kattintson a **BRAdmin** gombra. Megjelenik a BRAdmin Light vagy BRAdmin Professional 3 segédprogram párbeszédpanelje.



Megjegyzés

Ha a BRAdmin Light és a BRAdmin Professional alkalmazást is telepítette, akkor a ControlCenter 4 a BRAdmin Professional 3 segédprogramot indítja el.

Támogatás lap

Ez a rész röviden leírja a **Támogatás** lap funkcióit. Az egyes funkciók további részleteiért kattintson a **Súgó** gombra a ControlCenter4 alkalmazásban.

A ControlCenter súgójának megnyitása

A **ControlCenter Súgó** gombbal megnyithatja a **Súgó** fájlt a ControlCenter alkalmazással kapcsolatos részletes információkért.

- 1 Válassza ki a **Támogatás** lapot.
- 2 Kattintson a **ControlCenter Súgó** gombra.
- 3 Megjelenik a **ControlCenter Súgó** kezdőoldala.

A Brother Solutions Center használata

A **Brother Solutions Center** gombbal megnyithatja a Brother Solutions Center webhelyét, amely információkkal szolgál az Ön Brother termékéről, beleértve a készülékének használatával kapcsolatos GYIK (gyakran ismétlődő kérdések) megtekintésének lehetőségét, a használati útmutatókat, illesztőprogram-frissítéseket és tippeket is.

- 1 Válassza ki a **Támogatás** lapot.
- 2 Kattintson a **Brother Solutions Center** gombra.
- 3 A Brother Solutions Center webhely megjelenik a böngészőben.

A Brother CreativeCenter megnyitása

A **Brother CreativeCenter** gombra kattintva ellátogathat a webhelyünkre, ahol az üzleti és otthoni használathoz ingyenes és egyszerű online megoldásokat talál.

- 1 Válassza ki a **Támogatás** lapot.
- 2 Kattintson a **Brother CreativeCenter** gombra. A ControlCenter 4 megnyitja a böngészőt, majd a Brother CreativeCenter webhelyet.

Egyéni lap

Ez a rész röviden leírja, hogy hogyan adható hozzá egy **Egyedi beállítás** lap. Részletesebb információkért kattintson a **Súgó** elemre.

Egyéni lap létrehozása

Akár három egyéni lapot és akár öt testreszabott gombot hozhat létre az eredeti beállításokkal.

- 1 Kattintson a **Konfiguráció** lehetőségre, majd válassza a **Egyedi fül létrehozása** lehetőséget.

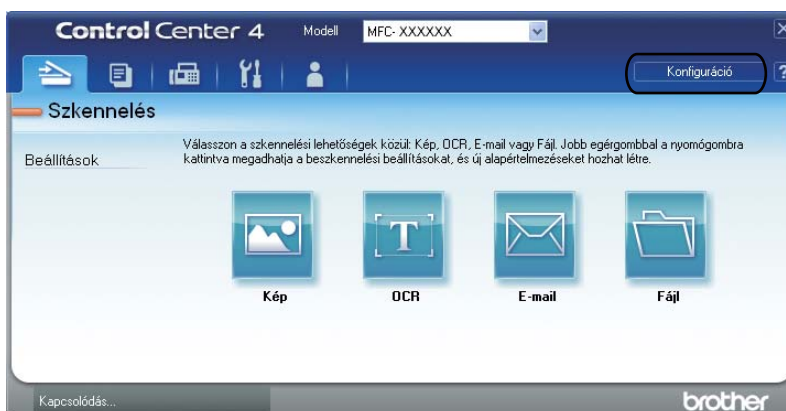

Egyéni gomb létrehozása

- 1 Kattintson a **Konfiguráció** lehetőségre, majd válassza a **Egyéni nyomógomb létrehozása** lehetőséget. Válasszon ki egy létrehozni kívánt gombot a menüből. Megjelenik a beállítások párbeszédpanel.



- 2 Adja meg a gomb nevét, és módosítsa a beállításokat, ha szükséges. Kattintson a **OK** gombra. (A beállítási lehetőségek a létrehozott gombtól függően változnak.)

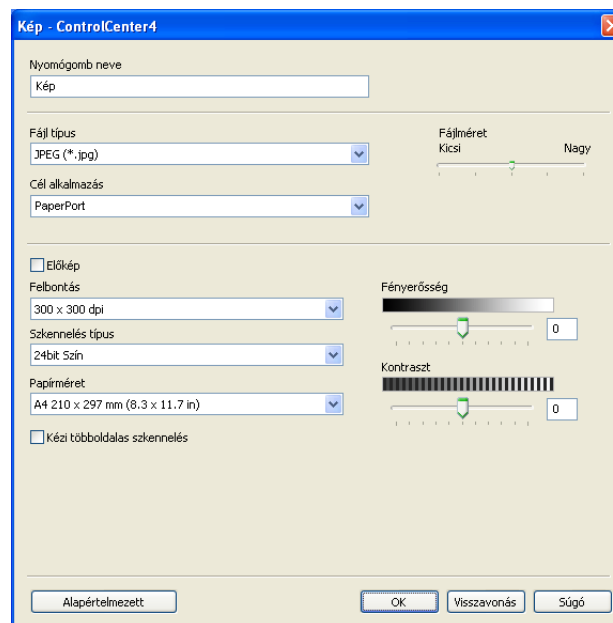

Megjegyzés

Módosíthatja vagy eltávolíthatja a létrehozott lapot, gombot vagy beállításokat. Kattintson a **Konfiguráció** elemre, és kövesse a menüt.

Távbeállítás

A Távbeállítás alkalmazás segítségével Windows® alkalmazáson keresztül konfigurálható a készülék számos beállítása. Amikor elindítja ezt az alkalmazást, készüléke beállításai automatikusan letöltődnek számítógépére, és megjelennek számítógépe képernyőjén. Ha megváltoztatja a beállításokat, közvetlenül feltöltheti a változtatásokat a készülékre.

Kattintson a **Start** gombra, **Minden program, Brother, MFC-XXXX** (vagy **MFC-XXXX LAN**) és **Távolsági setup (Távbeállítás)**.



Megjegyzés

- Ha a készülék hálózaton keresztül kapcsolódik, be kell írnia a jelszót.
- Az alapértelmezett jelszó az „access”. A jelszó a BRAdmin Light vagy a web alapú kezelő segítségével módosítható. (Részletes információkért lásd a *Hálózati használati útmutatót*.)

Brother MFC Távbeállítások Program - MFC-xxxx

Alapbeáll.

Vételi mód: Csak fax

Idő dátum: a PC órájából

Nyári idősz.: Be Ki

Áll.azonosító.

Fax:

Tel:

Név:

Hang/Impulzus: Hang

Tárcsahang: Nincs érzékelés

tel.von.beáll: Normál

Előhívó tárcs.:

PBX: Mindig

Kimásol Betölt Nyomtat OK Töröl Váloztat

■ OK

Elindítja az adatok áttöltését a készülékre és kilép a Távbeállítás alkalmazásból. Ha hibaüzenet jelenik meg, írja be a helyes adatokat, és kattintson az **OK** gombra.

■ Töröl

Lehetővé teszi a Távbeállítás alkalmazásból való kilépést az adatok készülékre való áttöltése nélkül.

■ Változtat

Lehetővé teszi az adatok áttöltését a készülékre a Távbeállítás alkalmazásból való kilépés nélkül.

■ Nyomtat

Lehetővé teszi a kiválasztott elemek kinyomtatását a készüléken. Nem lehet kinyomtatni az adatokat, amíg azok nincsenek áttöltve a készülékre. Kattintson az **Változtat** gombra az adatok készülékre töltéséhez, majd kattintson a **Nyomtat** gombra.

■ Kimásol

Segítségével fájlba lehet menteni az aktuális konfigurációs beállításokat.

■ Betölt

Segítségével beolvashatók a beállítási fájlok.



Megjegyzés

- A Gyorshívás vagy az összes beállítás készülékére történő mentéséhez használhatja az **Kimásol** gombot.
 - Ha a számítógépét tűzfal védi, és nem tudja használni a **Távolsági setup (Távbeállítás)** funkciót, módosítania kell a tűzfal beállításait, hogy az engedélyezze a 137-es porton keresztül végzett kommunikációt. (Lásd a *Tűzfal beállításai (hálózatot használók esetén)* című részt a(z) 115. oldalon!)
 - Ha a Secure Function Lock funkció be van kapcsolva, nem tudja használni a **Távolsági setup (Távbeállítás)** funkciót.
-

PC-FAX küldés

A Brother PC-FAX lehetővé teszi, hogy a számítógép használatával egy alkalmazásból szokványos faxként küldjön el egy dokumentumot. A számítógépen bármilyen alkalmazásban létrehozott fájlt küldhet PC-FAX formátumban. Még a fedőlapot is csatolhatja. Mindössze annyit kell tennie, hogy a PC-FAX címjegyzékében tagként vagy csoportként beállítja a fogadó feleket, vagy egyszerűen beírja a fogadó fél címét vagy faxszámát a felhasználói felületen. A Címjegyzék keresés funkciójával gyorsan megtalálhatja a kívánt címzetteket.

A Brother PC-FAX lehetőségre vonatkozó legfrissebb információk vagy frissítések megtekintéséhez látogasson el a <http://solutions.brother.com/> webhelyre.



Megjegyzés

A PC-FAX szoftver csak A4 méretű fekete-fehér faxdokumentumok küldésére alkalmas.

Felhasználói adatok beállítása



Megjegyzés

A **Felhasználói Információ** a  ikonra kattintva a FAX küldés párbeszédpanelről is elérhető.

(Lásd a *Fájl küldése PC-FAX formátumban a telefax stílusú felhasználó felületen* című részt a(z) 99. oldalon!)

- 1 Kattintson a **Start** gombra, **Minden program, Brother, MFC-XXXX** (vagy **MFC-XXXX LAN**), **PC telefax küldése**, majd **PC-FAX beállítás**.

Megjelenik a **Brother PC-FAX Beállítás** párbeszédpanel:

- 2 A faxfejléc és a fedőlap elkészítéséhez adja meg ezt az adatot.
- 3 Kattintson az **OK** gombra a **Felhasználói Információ** mentéséhez.



Megjegyzés

A **Felhasználói Információ** a Windows®-fiókokra vonatkozóan egyenként is beállítható.

Küldés beállításai

A **Brother PC-FAX Beállítás** párbeszédpanelen kattintson a **Küldés** lapra az alábbi képernyő megjelenítéséhez.



■ Külső vonal kilépés

A külső vonal eléréséhez itt írja be a számot. Erre különösen a helyi PBX-telefonos hálózatoknál lehet szükség (ha irodájában a külső vonal eléréséhez egy számot, pl. 9-et kell hívnia). PC-Fax küldéséhez ezt a számot fogja használni a készülék, és figyelmen kívül hagyja a funkció menüben beállított előhívószámot.

■ Fejléc tartalma

Ha szeretné hozzáadni az elküldött faxok felső részéhez a **Felhasználói Információ** lapon megadott fejlécinformációkat, jelölje be a **Fejléc tartalma** jelölőnégyzetet. (Lásd a *Felhasználói adatok beállítása* című részt a(z) 96. oldalon!)

■ Hálózati PC-FAX (MFC-7360N, MFC-7460DN és MFC-7860DW)

Jelölje be az **Engedélyez** jelölőnégyzetet, ha a **PC-FAX** funkcióval küld faxot e-mail címre. (Nem szükséges, ha célként faxszám van megadva.)

■ Felhasználói felület

Válasszon a kétféle interfész közül: egyszerű formátum vagy faxformátum.

Egyszerű formátum

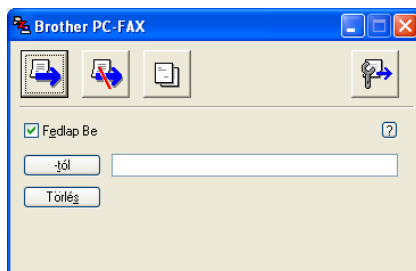

Fax formátum



Fedőlap beállítása

A PC-FAX párbeszédpanelen kattintson a  ikonra a **Brother PC-FAX Fedlap Beállítás** képernyő megjelenítéséhez.

Megjelenik a **Brother PC-FAX Fedlap Beállítás** párbeszédpanel:

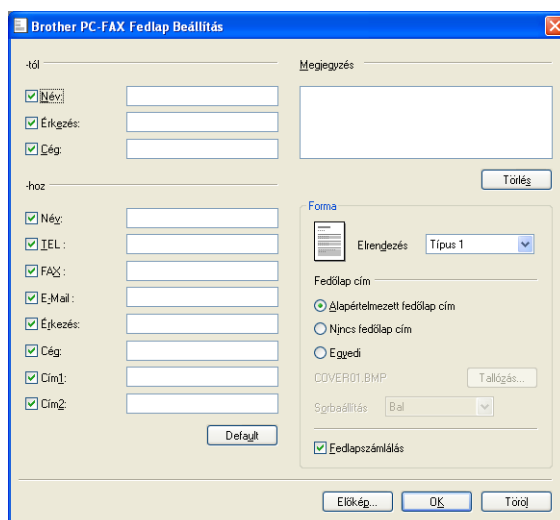

A fedőlap információk megadása

Megjegyzés

Ha több mint egy címzettnek küld faxot, címzett adatai nem jelennek meg a fedőlapon.

■ -tól

Adja meg a címzett adatait, amelyeket a fedőlaphoz kíván adni.

■ -hoz

Adja meg a feladó információit, amelyeket a fedőlaphoz kíván adni.

■ Megjegyzés

Beírhat egy megjegyzést, amit hozzáadhat a fedőlaphoz.

■ Forma

Válassza ki a használni kívánt fedőlap formát.

■ Fedőlap cím

Ha az **Egyedi** lehetőséget választja, akkor bittérkép fájlt (például vállalati logót) is elhelyezhet a fedőlapon.

Használja a **Tallózás** gombot a BMP fájl kiválasztásához, majd pedig válassza ki az igazítási stílust.

■ Fedlapszámlálás

Ha azt szeretné, hogy a fedőlap is rendelkezzen oldalszámozással, jelölje be a **Fedlapszámlálás** jelölőnégyzetet.

Fájl küldése PC-FAX formátumban a telefax stílusú felhasználó felületen

- 1 Egy tetszőleges programmal hozzon létre egy fájlt a számítógépén.
- 2 Kattintson a **Fájl**, majd a **Nyomtatás** gombra.
Megjelenik a **Nyomtatás** párbeszédpanel:

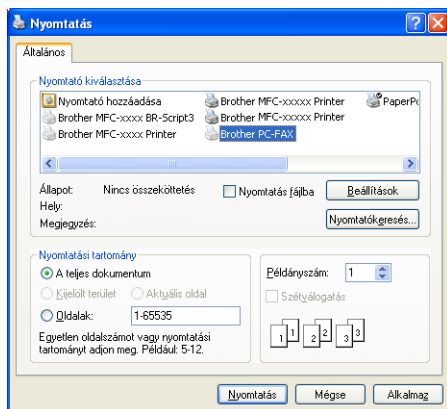

- 3 A nyomtatók közül válassza a **Brother PC-FAX** eszközt, majd kattintson az **Nyomtatás** gombra. Megjelenik a faxstílusú felhasználói interfész:



Megjegyzés

Ha az egyszerű felhasználói interfész jelenik meg, állítsa át a felhasználói interfész beállítását. (Lásd a *Küldés beállításai* című részt a(z) 97. oldalon!)

- 4 Írja be a faxszámot az alábbi lehetőségek közül választva:
- A számot beírhatja a tárcsázóval.
 - Kattintson a 10 **Gyorstárcsázás** gomb valamelyikére.
 - Kattintson a **Címlista** gombra, és válasszon ki egy csoportot vagy egy tagot a Címjegyzékből.
- Ha hibázik, az összes bevitt adat törléséhez kattintson a **Törlés** gombra.

- 5 Fedőlap csatolásához kattintson a  **Fedlap Be** elemre.

Megjegyzés

Fedőlap készítéséhez vagy szerkesztéséhez kattintson a  ikonra.

- 6 Kattintson a **Start** elemre a fax elküldéséhez.

Megjegyzés

- Ha le szeretné állítani a fax küldését, kattintson a **Stop** elemre.
- Ha szeretne újrahívni egy számot, kattintson az **Újrahív** elemre. Megjelenik az utolsó öt hívott faxszám. Válassza ki a kívánt számot, majd kattintson az **Start** elemre.

Fájl küldése PC-FAX formátumban az egyszerű formátumú felhasználói felületen

- 1 Egy tetszőleges programmal hozzon létre egy fájlt a számítógépén.
- 2 Kattintson a **Fájl**, majd a **Nyomatás** gombra. Megjelenik a **Nyomatás** párbeszédpanel:

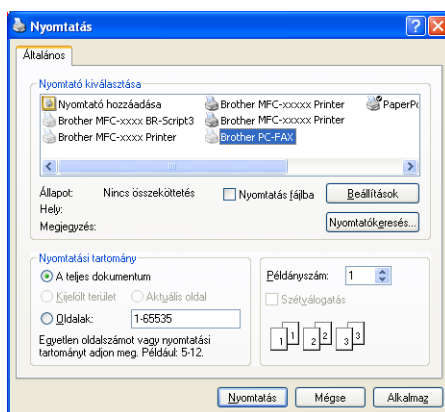

- 3 A nyomtatók közül válassza a **Brother PC-FAX** eszközt, majd kattintson az **Nyomatás** gombra. Megjelenik az egyszerű stílusú felhasználói interfész:

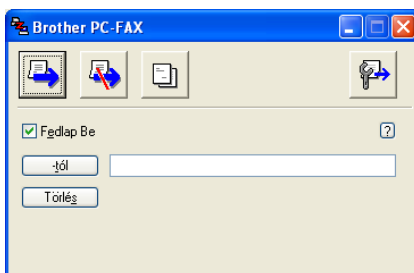

Megjegyzés

Ha a fax formátumú felhasználói felület jelenik meg, állítsa át a felhasználói felület beállítását. (Lásd a *Küldés beállításai* című részt a(z) 97. oldalon!)

- 4 Írja be a faxszámot az alábbi lehetőségek közül választva:
 - Írja be a faxszámot a **-tól** mezőbe.
 - Kattintson a **-tól** gombra, majd válassza ki a célállomás faxszámait a címjegyzékből.Ha hibázik, az összes bevitt adat törléséhez kattintson a **Törlés** gombra.

- 5 Fedőlap és megjegyzések küldéséhez jelölje be a **Fedlap Be** jelölőnégyzetet.



Megjegyzés

Ha fedőlapot kíván készíteni vagy szerkeszteni, kattintson a  ikonra.

6 Kattintson a küldés  ikonra.



Megjegyzés

Ha törölni kívánja a fax küldését, kattintson a  ikonra.

Címjegyzék

Ha az Outlook vagy az Outlook Express telepítve van a számítógépen, akkor válassza ki a **Válasszon címjegyzéket** legördülő listában, hogy melyik címjegyzéket szeretné használni a PC-FAX küldéshez. Négy típus létezik: Brother címjegyzék, Outlook, Outlook Express Windows címjegyzék vagy Windows kapcsolatok.

Az adatbázisfájl kiválasztásához kattintson a **Tallózás** gombra.

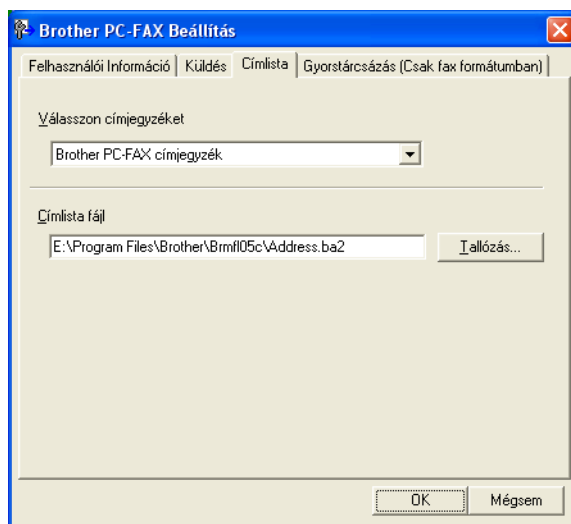

A **Válasszon címjegyzéket** legördülő listában kiválasztott címjegyzéket a **Címlista** gombra kattintva használhatja a FAX küldése párbeszédpanelen.

Outlook Express címjegyzék

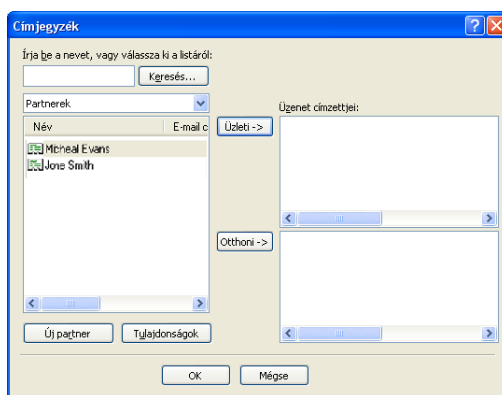

Megjegyzés

Ahhoz, hogy az Outlook címjegyzékét használhassa, alapértelmezett levelezőprogramként a Microsoft® Outlook® 2000, 2002, 2003 vagy 2007 alkalmazást kell kiválasztania.

Brother címjegyzék

- 1 Kattintson a **Start** gombra, **Minden program, Brother, MFC-XXXX** vagy a **MFC-XXXX LAN** elemre (ahol az XXXX a modell neve), **PC telefax küldése**, majd a **PC-FAX Címlista** elemre. Megjelenik a **Brother Címjegyzék** párbeszédpanel:

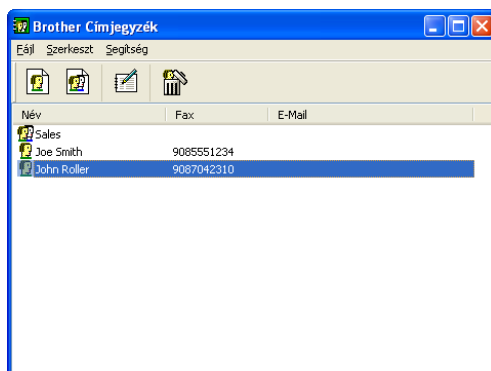

6

Bejegyzés kialakítása a címjegyzékben

A **Brother Címjegyzék** párbeszédpanelen hozzáadhat, szerkeszthet és törölhet tagokat és csoportokat.

- 1 A címjegyzék párbeszédablakban, kattintson a  ikonra egy bejegyzés hozzáadásához. Megjelenik a **Brother Címjegyzék Címzett Beállítás** párbeszédpanel:

OK Mégsem

- 2 A Tagok beállításai párbeszédpanelen adja meg a tag adatait. A **Név** mező kitöltése kötelező. Az információk mentéséhez kattintson az **OK** gombra.

Gyorstárcsázás beállítás

A **Brother PC-FAX Beállítás** párbeszédpanelen kattintson a **Gyorstárcsázás (Csak fax formátumban)** lapra. (E lehetőség használatához a **Fax formátum** felhasználói felületet kell választania.)

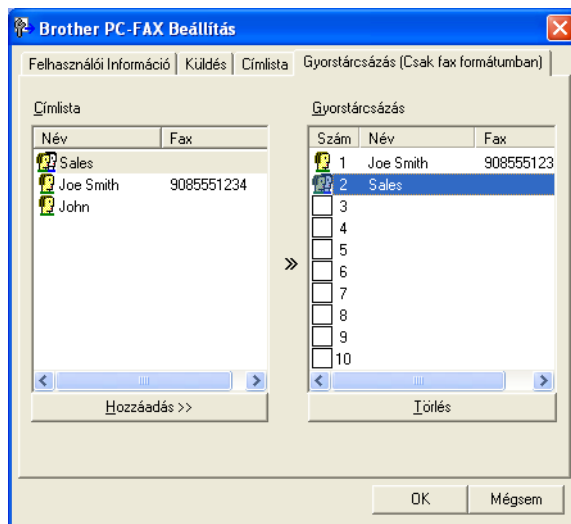

A tíz **Gyorstárcsázás** gomb mindegyikéhez hozzárendelhet egy-egy tagot vagy csoportot.

Cím bejegyzése Gyorstárcsázás gombra

- 1 Kattintson a programozni kívánt **Gyorstárcsázás** gombra.
- 2 Kattintson arra a tagra vagy csoportra, amelyet tárolni szeretne az adott **Gyorstárcsázás** gombon.
- 3 Kattintson a **Hozzáadás >>** gombra.

Gyorstárcsázás gomb felszabadítása

- 1 Kattintson a törölni kívánt **Gyorstárcsázás** gombra.
- 2 Kattintson a **Törlés** gombra.



Megjegyzés

Ha könnyebben és gyorsabban szeretne elküldeni egy dokumentumot, választhat egy gyorstárcsázási számot a PC-FAX felületről.



Csoport létrehozása körfaxoláshoz

Létrehozhat csoportot, hogy egyszerre több címzethez is elküldhesse ugyanazt a PC-FAX-ot.

- 1 Csoport létrehozásához kattintson a **Brother Címjegyzék** párbeszédpanelen a  ikonra. Megjelenik a **Brother Címjegyzék Csoport Beállítás** párbeszédpanel:

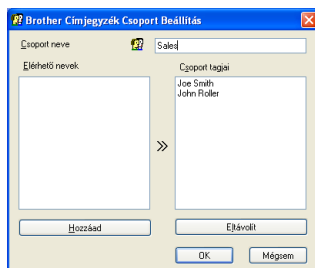

- 2 Adja meg az új csoport nevét a **Csoport neve** mezőben.
- 3 A **Elérhető nevek** ablakban válassza ki a csoportba szánt tagokat, majd kattintson az **Hozzáad** gombra. A csoporthoz hozzáadott tagok megjelennek a **Csoport tagjai** mezőben.
- 4 Miután hozzáadta az összes kívánt címzettet, kattintson az **OK** gombra.



Megjegyzés

Legfeljebb 50 tag lehet egy csoportban.

Tagok információinak szerkesztése

- 1 Válassza ki a csoport szerkeszteni kívánt tagját.
- 2 Kattintson a szerkesztés  ikonra.
- 3 Módosítsa a tag vagy a csoport adatait.
- 4 Kattintson a **OK** gombra.

Tagok vagy csoportok törlése

- 1 Válassza ki a törölni kívánt tagot vagy csoportot.
- 2 Kattintson a törlés  ikonra.
- 3 Amikor megjelenik a megerősítést kérő párbeszédpanel, kattintson az **OK** gombra.

A címjegyzék exportálása

A teljes címjegyzék ASCII szöveges fájlba (*.csv) exportálható. Létrehozhat vCard kártyákat is a címjegyzékben szereplő tagok számára, amelyet a kimenő e-mailekhez csatolhat (a vCard elektronikus névjegykártya, amely tartalmazza a küldő elérhetőségeit). Lehetőség van emellett a címjegyzék távbeállítási tárcsázási adatokként történő exportálására is, amelyet a készülék Távbeállítás alkalmazása fel tud használni. (Lásd a *Távbeállítás* című részt a(z) 94. oldalon!) A vCard létrehozásakor először arra a címjegyzékben szereplő személyre kell kattintania, akinek a számára létre szeretné hozni a vCardot.

A címjegyzék elemeinek exportálása

Megjegyzés

- Ha vCard-ot hoz létre, előbb ki kell választania a kívánt bejegyzést.
- Ha az ❶ lépésben a vCard lehetőséget választja, a **Fájl típusa:** beállítása **vCard (*.vcf)** lesz.

- 1 Válasszon az alábbi lehetőségek közül:
 - A Címjegyzékben kattintson a **Fájl, Export**, majd a **Szöveg** elemre.
 - A Címjegyzékben kattintson a **Fájl, Export**, majd a **vCard** gombra, és folytassa a ❷ lépéstől.
 - A Címjegyzékben kattintson a **Fájl, Export**, majd a **Távbeállítási hívás-információ** gombra, és folytassa a ❷ lépéstől.
- 2 A **Elérhető tételek** oszlopban válassza ki az exportálni kívánt mezőket, majd kattintson az **Hozzáad** gombra.

Megjegyzés

Olyan sorrendben válassza ki az elemeket, ahogy azokat meg akarja jeleníteni.

- 3 Ha egy ASCII-fájlba exportál, válassza a **Tabulátor** vagy a **Vessző** elemet a **Karaktert elválaszt** listából. Ekkor **Tabulátor** vagy **Vessző** karakterek választják el az adatmezőket.
- 4 Az adatok mentéséhez kattintson az **OK** gombra.

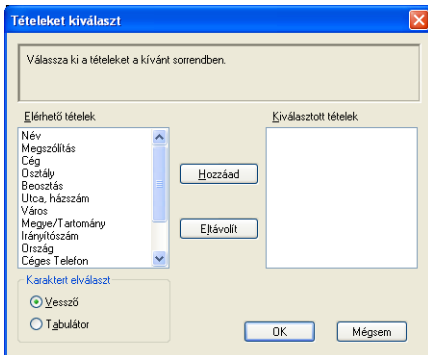

- 5 Adja meg a fájl nevét, majd kattintson a **Mentés** gombra.

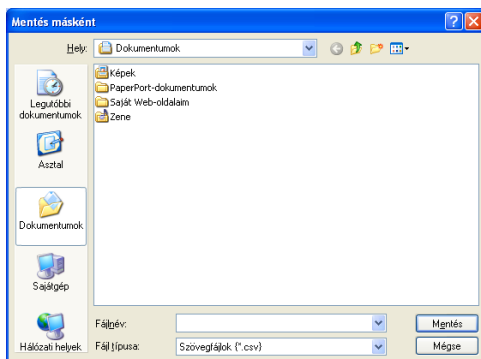

Importálás a címjegyzékbe

A Címjegyzékbe ASCII-szövegfájlokat (*.csv), vCard elektronikus névjegyeket vagy **Távbeállítási hívás-információ** elemeket importálhat.

ASCII szövegfájl importálása

- 1 Válasszon az alábbi lehetőségek közül:
 - A Címjegyzékben kattintson a **Fájl, Import**, majd a **Szöveg** elemre.
 - A Címjegyzékben kattintson a **Fájl, Import**, majd a **vCard** gombra, és folytassa a 5 lépéstől.
 - A Címjegyzékben kattintson a **Fájl, Import**, majd a **Távbeállítási hívás-információ** gombra, és folytassa a 5 lépéstől.

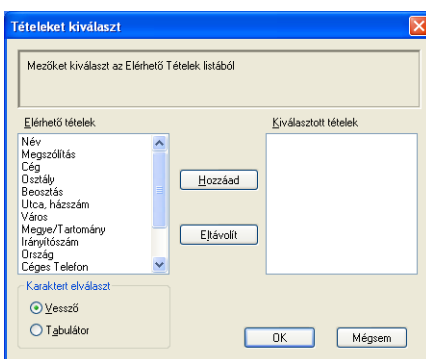

- 2 A **Elérhető tételek** oszlopban válassza ki az importálni kívánt adatmezőket, majd kattintson az **Hozzáad** gombra.

Megjegyzés

Az Elérhető tételek listából abban a sorrendben válassza ki a mezőket, ahogyan azok az importált szöveges fájlban fel vannak sorolva.

- 3 Válassza a **Tabulátor** vagy **Vessző** lehetőséget a **Karaktert elválaszt** alapján importált fájl formátumának megfelelően.
- 4 Az adatok importálásához kattintson az **OK** gombra.
- 5 Adja meg a fájl nevét, majd kattintson a **Megnyitás** gombra.

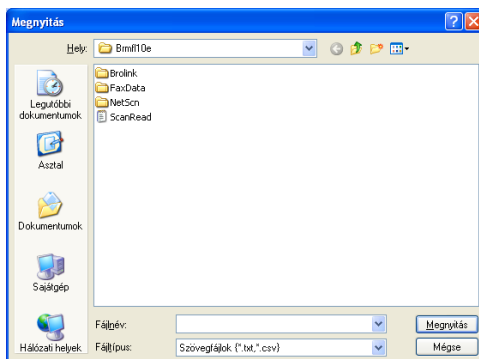

Megjegyzés

Ha az 1 elvégzésekor **Szöveg** fájlt választott, a **Fájl(t)pus** értéke **Szövegfájlok (*.txt;*.csv)** lesz.

PC-FAX fogadása

A Brother PC-FAX fogadószoftver lehetővé teszi a faxok megtekintését és tárolását számítógépen. A szoftvert az MFL-Pro Suite telepítésekor a telepítő automatikusan telepíti, amely a helyi vagy hálózati csatlakoztatott eszközökkel is működik.

Ha engedélyezve van, a készülék a memóriájában tárolja a fogadott faxokat. Miután fogadta a faxot, automatikusan a számítógépre küldi azt.

Ha kikapcsolja a számítógépet, a készülék tovább fogadja és tárolja a faxokat a memóriájában. A készülék LCD-kijelzőjén megjelenik a tárolt fogadott faxok száma, például:

PC faxüzenet:001



Amikor bekapcsolja számítógépét, a PC-FAX fogadószoftver a faxokat automatikusan átviszi a számítógépre.

A PC-FAX fogadószoftver engedélyezéséhez tegye a következőket:

- A PC-FAX fogadás funkciójának használata előtt a gép menüjéből engedélyeznie kell a PC-FAX fogadását.
- Indítsa el a Brother PC-FAX fogadószoftvert a számítógépen. (Javasoljuk, hogy jelölje be a Hozzáadás az Indítópulthoz jelölőnégyzetet, hogy a szoftver automatikusan elinduljon és áttöltse a faxokat a számítógép bekapcsolásakor.)

Megjegyzés

- A PC-FAX szoftver csak fekete-fehér faxdokumentumok fogadására alkalmas.
- Ha számítógépét tűzfal védi, és nem tud PC-FAX-ot fogadni, próbálja meg a tűzfal beállításainál engedélyezni az 54926-ös és 137-es porton keresztül történő kommunikációt. (Lásd *A Brother szoftver használata előtt* című részt a(z) 115. oldalon!)

A használt operációs rendszertől függően biztonsági riasztási üzenet jelenhet meg, amikor elindítja a PC-FAX fogadási szolgáltatását. A PC-FAX fogadásának lehetővé tételéhez fel kell oldania a tiltást.



A PC-FAX fogadás szoftverének engedélyezése számítógépen

Opcionálisan bekapcsolhatja a Biztonsági nyomtatás funkciót. Ha be van kapcsolva, a készülék kinyomtatja a fax egy példányát, mielőtt áttölti azt a számítógépre vagy ha a számítógép ki van kapcsolva.

- 1 Nyomja meg a **Menu (Menü), 2, 5, 1** gombokat.
- 2 Nyomja meg a(z) ▲ vagy a(z) ▼ gombot a(z) PC fax fogadás kiválasztásához. Nyomja meg a(z) **OK** gombot.
- 3 A ▲ és ▼ gombok segítségével válassza ki az <USB> lehetőséget vagy a számítógép nevét, ha a készülék hálózatra van csatlakoztatva. Nyomja meg a(z) **OK** gombot.
- 4 A ▲ és ▼ gombok segítségével válassza ki a Másolat Nyomt.:Be vagy a Másolat Nyomt.:Ki lehetőséget. Nyomja meg a(z) **OK** gombot.
- 5 Nyomja meg a(z) **Stop/Exit (Stop/Kilépés)** gombot.



Megjegyzés

Ha a Másolat Nyomt.:Be lehetőséget választja, a készülék kinyomtatja a faxot, hogy rendelkezzen egy másolattal, ha esetleg áramszünet történik, mielőtt az a számítógépre továbbítódik. Amint a nyomtatás sikeresen megtörténik, vagy a számítógépébe történő elküldés befejeződik, a faxüzenetek automatikusan törlődnek készüléke memóriájából. Ha a biztonsági másolat nyomtatása ki van kapcsolva, faxüzenetei automatikusan törlődnek készüléke memóriájából, amint a számítógépére történt elküldés sikeresen befejeződött.

A PC-FAX fogadószoftver futtatása a számítógépen

Kattintson a **Start** gombra, majd a, **Minden program, Brother, MFC-XXXX/MFC-XXXX LAN, PC-FAX vétel** és a **Fogadás** elemre.

A PC-FAX ikonja megjelenik a számítógép tálcáján.



A számítógép beállítása

- 1 Kattintson a jobb gombbal a PC-FAX  2:16 PM ikonra a számítógép tálcáján, majd kattintson a **PC-Fax fogadás beállítás** elemre. Megjelenik a **PC-Fax fogadás beállítás** párbeszédpanel:

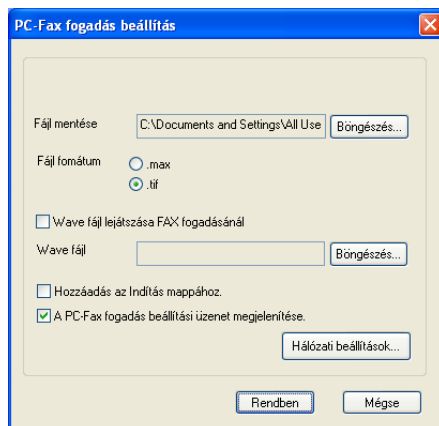

- 2 Ha meg szeretné változtatni a PC-FAX fájlok mentési helyét, a **Fájl mentése** mező mellett kattintson a **Böngészés** gombra.
- 3 A **Fájl formátum** területen válassza ki a fogadott dokumentumok formátumát: **.tif** vagy **.max**. Az alapértelmezett beállítás a **.tif**.
- 4 Ha a faxok fogadásakor hanghullámfájlokat (.wav hangfájl) szeretne lejátszani, jelölje be a **Wave fájl lejátszása FAX fogadásánál** jelölőnégyzetet, majd adja meg a wave fájl elérési útvonalát.
- 5 Ha azt szeretné, hogy a PC-FAX fogadószoftver automatikusan elinduljon a Windows® indításakor, jelölje be **Hozzáadás az Indítás mappához.** jelölőnégyzetet.
- 6 A PC-FAX-fogadó szoftver használatáról lásd *Hálózati PC-FAX fogadás beállításainak konfigurálása* című részt a(z) 113. oldalon!

Hálózati PC-FAX fogadás beállításainak konfigurálása

A fogadott faxok számítógépére küldésének beállításait a szoftver automatikusan megadta a MFL-Pro Suite telepítése során (lásd: *Gyors telepítési útmutató*).

Ha nem azt a gépet használja, amelyet az MFL-Pro Suite szoftverben a számítógépre telepítéskor eredetileg regisztráltak, kövesse az alábbi lépéseket.

- 1 A **PC-Fax fogadás beállítás** párbeszédpanelen kattintson a **Hálózati beállítások** gombra. Megjelenik a **Hálózati beállítások** párbeszédpanel.
- 2 Meg kell adnia a készülék IP-címét és csomóponti nevét.

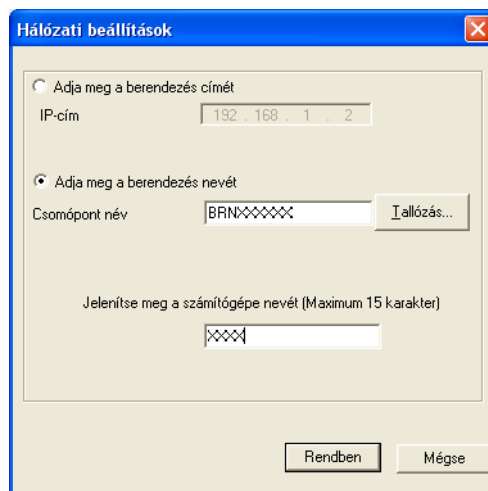

Adja meg a berendezés címét

Írja be a gép IP-címét az **IP-cím** mezőbe.

Adja meg a berendezés nevét

Írja be a készülék csomópontnevét a **Csomópont név** területen, vagy kattintson a **Tallózás** gombra, és a listáról válassza ki a használni kívánt Brother-készüléket.

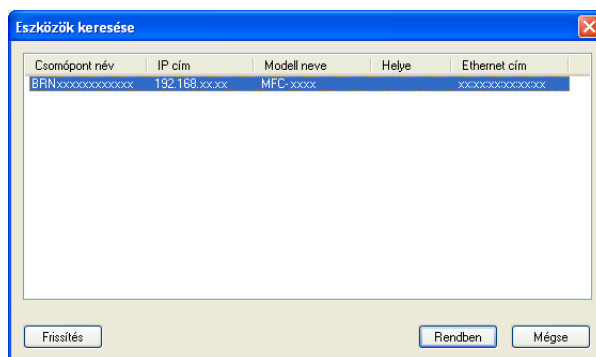

Adja meg a számítógép nevét

Megadhatja a számítógép nevét, amely meg fog jelenni a készülék kijelzőjén. A név megváltoztatásához írja be az új nevet a **Jelenítse meg a számítógépe nevét (Maximum 15 karakter)** mezőbe.

Új PC-FAX üzenetek megtekintése

Valahányszor számítógépe PC-FAX-ot fogad, az ikon  és  között váltakozik. A fax fogadását követően az  ikon látszik. Az  ikon helyett az  ikon látható meg a fogadott fax megjelenítése után.

- 1 A PaperPort™ program futtatásához kattintson duplán a  ikonra.
- 2 Nyissa meg a Fogadott faxok mappát.
- 3 Kattintson kétszer bármelyik új faxra a fax megnyitásához és megtekintéséhez.



Megjegyzés

Az olvasatlan számítógépes üzenetek tárgya az üzenet fogadásának dátuma és időpontja, amíg új nevet nem ad nekik. Például: „Fax 2-20-2010 16:40:21.tif”.

Tűzfal beállításai (hálózatot használók esetén)

A Brother szoftver használata előtt

A számítógépén megadott tűzfalbeállítások tilthatják a hálózati nyomtatáshoz, hálózati szkenneléshez és a PC Faxhoz szükséges hálózati csatlakozást. Ha Windows® tűzfalat használ és az MFL-Pro Suite programot a CD-ROM-ról telepítette, akkor a szükséges tűzfalbeállítások már megtörténtek. Ha a telepítést nem a CD-ROM-ról végezte, a Windows® tűzfal konfigurálásához kövesse az alábbi utasításokat. Ha más személyes tűzfalprogramot használ, olvassa el annak használati útmutatóját, vagy forduljon a szoftver gyártójához.

UDP-port száma a tűzfal beállításához

UDP-port	Hálózati szkennelés	Hálózati PC-Fax	Hálózati szkennelés és hálózati PC-Fax ¹
Külső port száma	54925	54926	137
Belső port száma	54925	54926	137

¹ Adja meg a 137-es portszámot, ha az 54925 és az 54926 port megadása után továbbra is gondot okoz a hálózatra való csatlakozás. A 137-es számú port szintén támogatja a hálózati nyomtatást és távbeállítást.

Windows® XP SP2/SP3 esetén

- 1 Kattintson a **Start** gombra, majd a **Vezérlőpult, Hálózati és internetes kapcsolatok** és a **Windows tűzfal** elemre.
Győződjön meg róla, hogy a **Általános** lapon a **Windows tűzfal** beállítás értéke **Bekapcsolva (ajánlott)**.
- 2 Kattintson a **Speciális** lapra, majd a Hálózati csatlakozási beállítások **Beállítások...** gombjára.

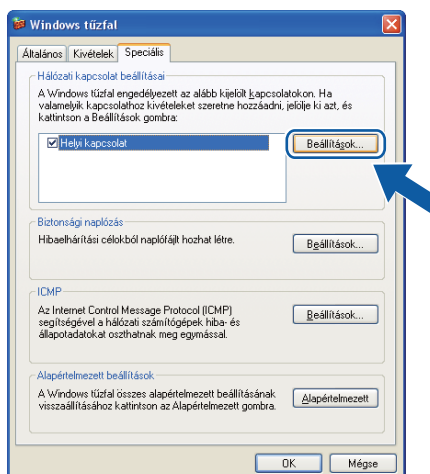

- 3 Kattintson a **Hozzáadás** gombra.

- 4 Hálózati szkenneléshez adja meg az **54925** portszámot az alábbi adatok begépelésével:
 - 1 **A szolgáltatás leírása** mezőbe írja be leírást, például: „Brother szkennер”.
 - 2 Az **Annak a számítógépnek a neve vagy IP-címe (pl.: 192.168.0.12), amelyen a szolgáltatás fut** mezőbe írja be a következőt: „Localhost”.
 - 3 **A szolgáltatás külső portszáma** mezőbe írja be a következőt: „**54925**”.
 - 4 **A szolgáltatás belső portszáma** mezőbe írja be a következőt: „**54925**”.
 - 5 Győződjön meg róla, hogy az **UDP** elem be van jelölve.
 - 6 Kattintson az **OK** gombra.

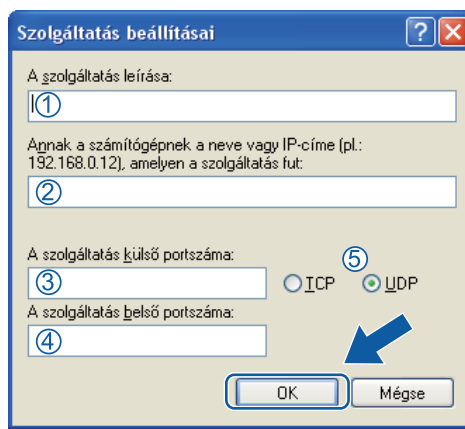

- 5 Kattintson a **Hozzáadás** gombra.
- 6 Hálózati faxoláshoz adja meg az **54926** portszámot az alábbi adatok begépelésével:
 - 1 **A szolgáltatás leírása** mezőbe írjon be egy leírást, például: „Brother PC-Fax”.
 - 2 Az **Annak a számítógépnek a neve vagy IP-címe (pl.: 192.168.0.12), amelyen a szolgáltatás fut** mezőbe írja be a következőt: „Localhost”.
 - 3 **A szolgáltatás külső portszáma** mezőbe írja be a következőt: „**54926**”.
 - 4 **A szolgáltatás belső portszáma** mezőbe írja be a következőt: „**54926**”.
 - 5 Győződjön meg róla, hogy az **UDP** elem be van jelölve.
 - 6 Kattintson az **OK** gombra.
- 7 Ha továbbra is fennáll a hálózati csatlakozási probléma, kattintson a **Hozzáadás** gombra.

- 8 Hálózati szkenneléshez, nyomtatáshoz és faxoláshoz adja meg a **161**-es portszámot az alábbi adatok begépelésével:
 - 1 **A szolgáltatás leírása** mezőbe írjon be egy leírást, például: „Brother hálózati nyomtatás”.
 - 2 Az **Annak a számítógépnek a neve vagy IP-címe (pl.: 192.168.0.12), amelyen a szolgáltatás fut** mezőbe írja be a következőt: „Localhost”.
 - 3 **A szolgáltatás külső portszáma** mezőbe írja be a következőt: „161”.
 - 4 **A szolgáltatás belső portszáma** mezőbe írja be a következőt: „161”.
 - 5 Győződjön meg róla, hogy az **UDP** elem be van jelölve.
 - 6 Kattintson az **OK** gombra.
- 9 Ha továbbra is fennáll a hálózati csatlakozási probléma, kattintson a **Hozzáadás** gombra.
- 10 Hálózati szkenneléshez, nyomtatáshoz és faxoláshoz adja meg a **137**-es portszámot az alábbi adatok begépelésével:
 - 1 **A szolgáltatás leírása** mezőbe írjon be egy leírást, például: „Brother hálózati nyomtatás”.
 - 2 Az **Annak a számítógépnek a neve vagy IP-címe (pl.: 192.168.0.12), amelyen a szolgáltatás fut** mezőbe írja be a következőt: „Localhost”.
 - 3 **A szolgáltatás külső portszáma** mezőbe írja be a következőt: „137”.
 - 4 **A szolgáltatás belső portszáma** mezőbe írja be a következőt: „137”.
 - 5 Győződjön meg róla, hogy az **UDP** elem be van jelölve.
 - 6 Kattintson az **OK** gombra.
- 11 Ellenőrizze, sikerült-e hozzáadni az új beállítást, majd kattintson az **OK** gombra.

Windows Vista® felhasználók esetén

- 1 Kattintson a  gombra, majd a **Vezérlőpult, Hálózat és internet, Windows tűzfal és a Beállítások módosítása** elemre.
- 2 A **Felhasználói fiókok felügyelete** képernyő megjelenésekor tegye az alábbiakat.
 - Rendszergazdai jogokkal rendelkező felhasználók: Kattintson az **Folytatás** gombra.

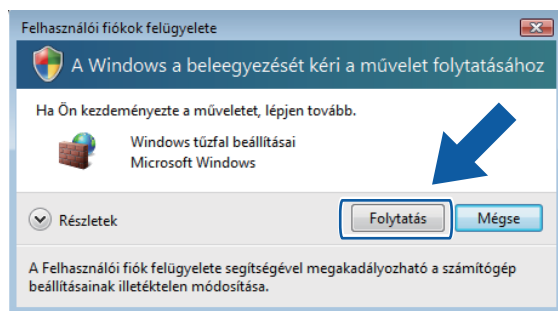

- Rendszergazdai jogokkal nem rendelkező felhasználók: Írja be a rendszergazda jelszavát, és kattintson az **OK** gombra.

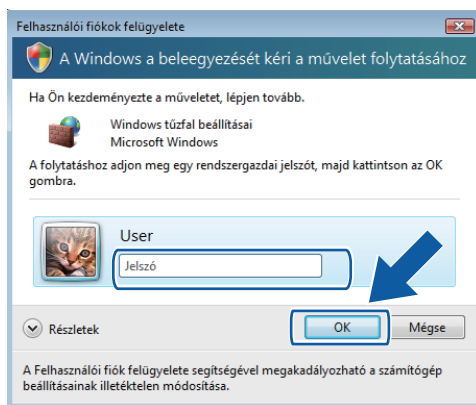

- 3 Győződjön meg arról, hogy a **Általános** lapon a **Windows tűzfal beállításai** be van kapcsolva.
- 4 Kattintson a **Kivételek** lapra.

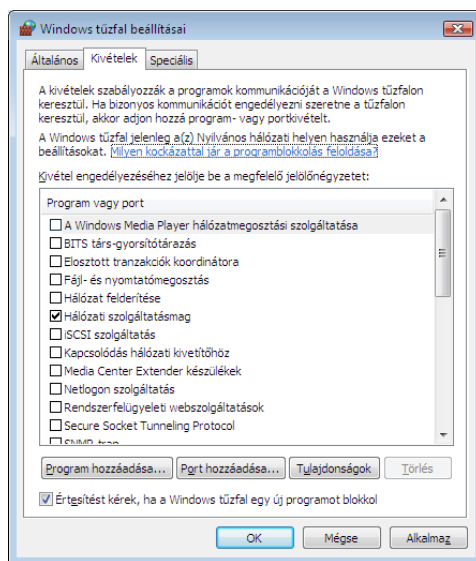

- 5 Kattintson a **Port hozzáadása...** gombra.

- 6 Hálózati szkenneléshez adja meg az **54925** portszámot az alábbi adatok begépelésével:
 - 1 A **Név** mezőbe írja be leírást, például: „Brother szkennер”.
 - 2 A **Port száma** mezőbe írja be a következőt: „**54925**”.
 - 3 Győződjön meg róla, hogy az **UDP** elem be van jelölve.
Ezután kattintson az **OK** gombra.

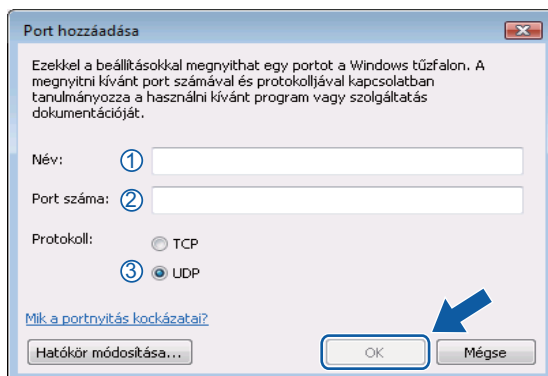

- 7 Kattintson a **Port hozzáadása...** gombra.
- 8 Hálózati PC-Faxoláshoz adja meg az **54926** portszámot az alábbi adatok begépelésével:
 - 1 A **Név** mezőbe írjon be egy leírást, például: „Brother PC-Fax”.
 - 2 A **Port száma** mezőbe írja be a következőt: „**54926**”.
 - 3 Győződjön meg róla, hogy az **UDP** elem be van jelölve.
Ezután kattintson az **OK** gombra.
- 9 Ellenőrizze, sikerült-e hozzáadni az új beállítást, majd kattintson az **OK** gombra.
- 10 Ha továbbra is problémái akadnak a hálózati csatlakozással, például hálózati szkennelés vagy nyomtatás esetén, jelölje be a **Kivételek** lapon a **Fájl-és nyomtatómegosztás** jelölőnégyzetet, majd kattintson az **OK** gombra.

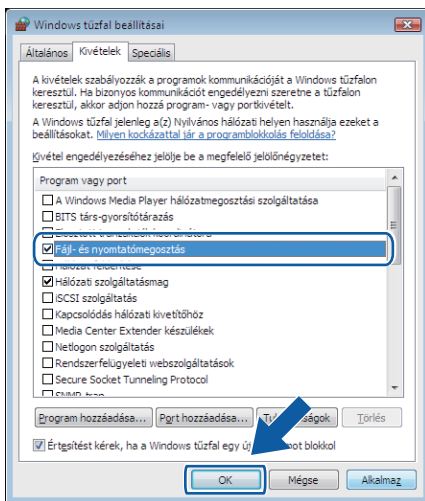

Windows® 7 felhasználók esetén

- 1 Kattintson a  gombra, majd a **Vezérlőpult, Rendszer és biztonság** és a **Windows tűzfal** elemre. Győződjön meg róla, hogy a **A Windows tűzfal állapota** beállítás értéke **Bekapcsolva** legyen.
- 2 Kattintson a **Speciális beállítások** gombra. Megjelenik a **Fokozott biztonságú Windows tűzfal** ablak.
- 3 Kattintson a **Bejövő szabályok** gombra.

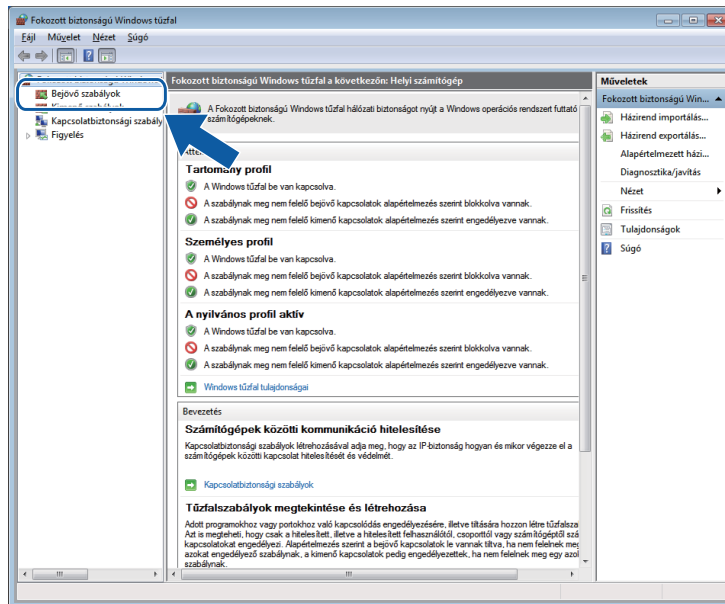

- 4 Kattintson az **Új szabály** gombra.

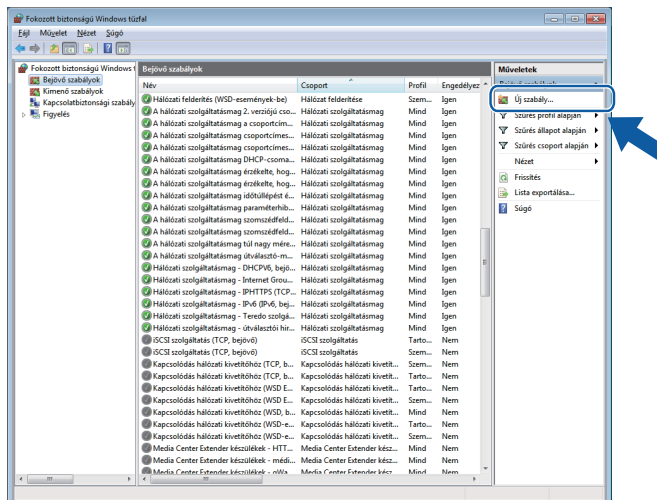

- 5 Válassza a **Port** lehetőséget, majd kattintson a **Tovább** gombra.
- 6 Port hozzáadásához adja meg a következőket:
 - Hálózati szkenneléshez
Válassza az **UDP** lehetőséget, és az **Adott helyi portok:** területen adja meg a következőt: „**54925**”.
Kattintson a **Tovább** gombra.
 - Hálózati PC-Faxoláshoz
Válassza az **UDP** lehetőséget, és az **Adott helyi portok:** területen adja meg a következőt: „**54926**”.
Kattintson a **Tovább** gombra.

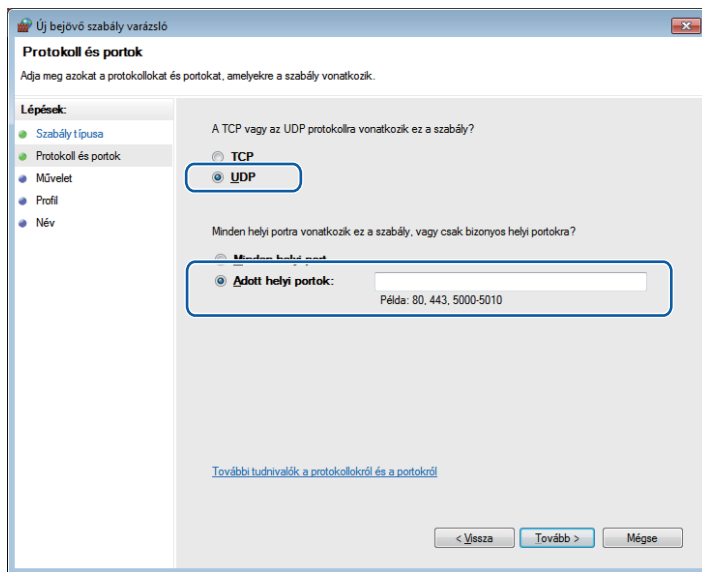

- 7 Válassza az **Engedélyezze a kapcsolatot** lehetőséget, majd kattintson a **Tovább** gombra.
- 8 Jelölje ki a szükséges elemeket, és kattintson a **Tovább** gombra.

- 9 A **Név**: mezőben adjon meg egy leírást (például: „Brother szkener” vagy „Brother PC-Fax”), majd kattintson a **Befejezés** gombra.

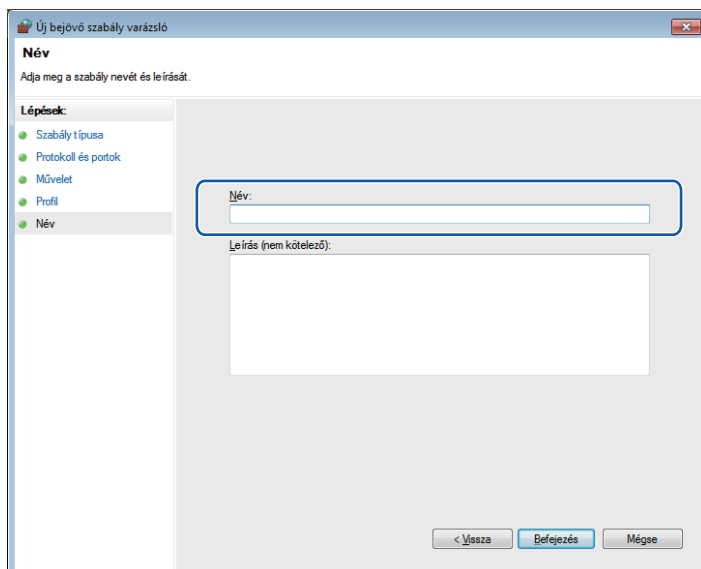

- 10 Ellenőrizze, sikerült-e hozzáadni az új beállítást, és az be van-e jelölve.

- 11 Kattintson a **Kimenő szabályok** gombra.

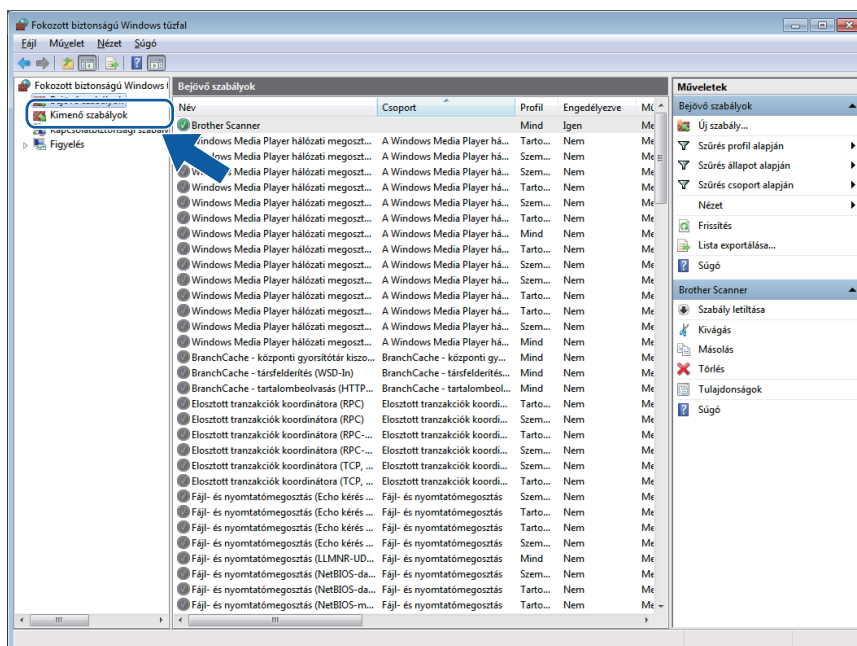

12 Kattintson az **Új szabály** gombra.

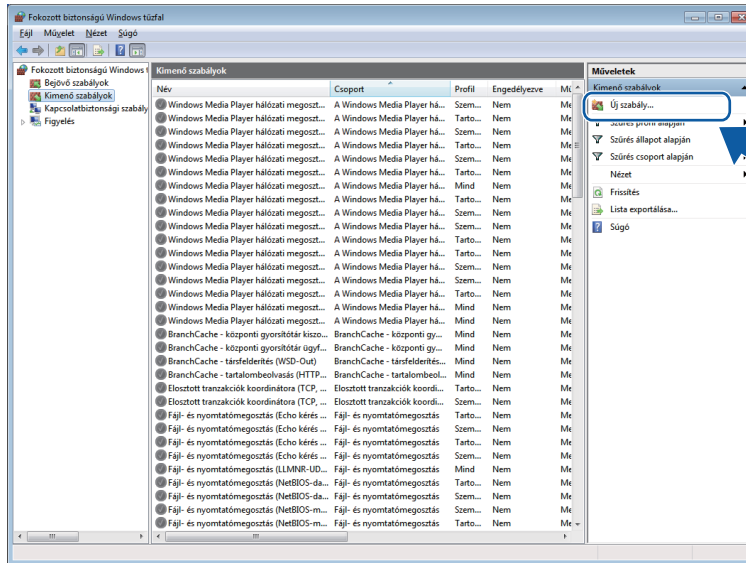

13 Válassza a **Port** lehetőséget, majd kattintson a **Tovább** gombra.

14 Port hozzáadásához adja meg a következőket:

- Hálózati szkenneléshez

Válassza az **UDP** lehetőséget, és az **Adott távoli portok:** területen adja meg a következőt: „**54925**”.
Kattintson a **Tovább** gombra.

- Hálózati PC-Faxoláshoz

Válassza az **UDP** lehetőséget, és az **Adott távoli portok:** területen adja meg a következőt: „**54926**”.
Kattintson a **Tovább** gombra.

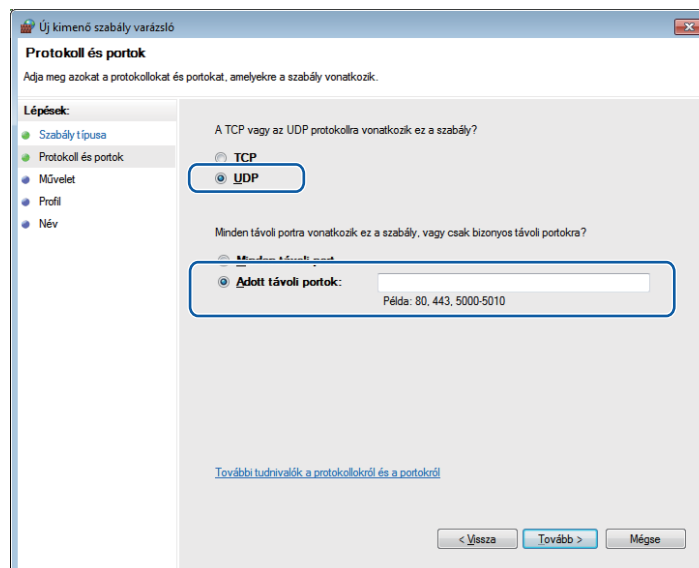

- 15 Válassza az **Engedélyezze a kapcsolatot** lehetőséget, majd kattintson a **Tovább** gombra.
- 16 Jelölje ki a szükséges elemeket, és kattintson a **Tovább** gombra.
- 17 A **Név:** mezőben adjon meg egy leírást (például: „Brother szkener” vagy „Brother PC-Fax”), majd kattintson a **Befejezés** gombra.

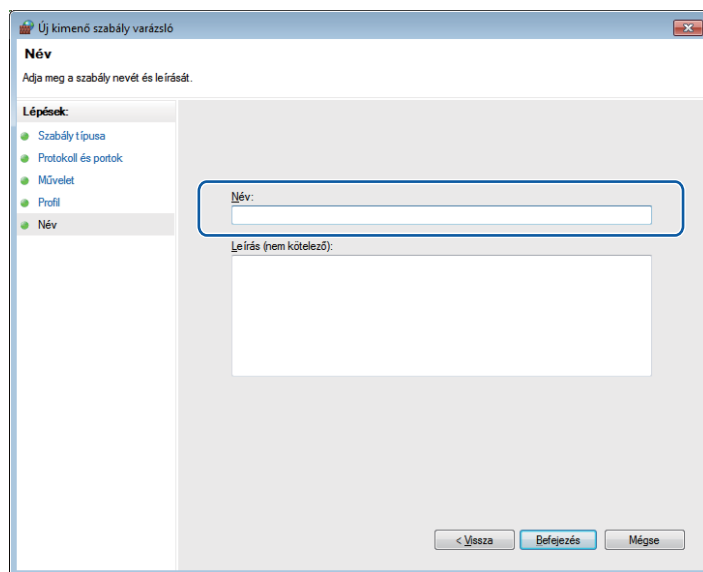

- 18 Ellenőrizze, sikerült-e hozzáadni az új beállítást, és az be van-e jelölve.



Apple Macintosh

Nyomtatás és faxolás	126
Szkennelés	155
ControlCenter2	171
Távbeállítás	192

A nyomtató-illesztőprogram funkciói (Macintosh)

Ez a készülék a Mac OS X 10.4.11 – 10.5.x – 10.6.x rendszereket támogatja.



Megjegyzés

Az itt található képernyők Mac OS X 10.5 rendszerből származnak. A Macintosh-képernyők az operációs rendszertől függően eltérők.

Kétoldalas nyomtatás

A mellékelt nyomtatóillesztő program támogatja a kétoldalas nyomtatást.

Tanácsok a papír mindkét oldalára történő nyomtatáshoz

- Ha a papír vékony, meggyűrődhet.
- Ha a papír felhajlik, fordítsa meg a papírköteget, simítsa ki, és helyezze vissza a papírtálcába vagy a kézi adagoló nyílásba.
- Ha a papír adagolása nem megfelelő, lehetséges, hogy meggyűrődött. Vegye ki a papírt, egyenesítse ki, és fordítsa meg a köteget.
- A kézi kétoldalas funkció használatakor lehetséges, hogy elakad a papír vagy rossz lesz a nyomtatási minőség.

Papírelakadás esetén lásd a *Hiba- és karbantartási üzenetek* c. részt a *Használati útmutatóban*. A nyomtatás minőségével kapcsolatos problémák esetén lásd *A nyomtatási minőség javítása* c. részt a *Használati útmutatóban*.

Automatikus kétoldalas nyomtatás (DCP-7055, DCP-7055W, DCP-7057, DCP-7057W, MFC-7360 és MFC-7360N esetén nem érhető el)

- Automatikus kétoldalas nyomtatás esetén használjon A4 méretű papírt.
- Győződjön meg arról, hogy a hátsó fedél zárva van.
- Ha a papír gyűrött, simítsa ki, majd helyezze vissza a papírtálcára.
- Használjon átlagos vastagságú vagy vékony papírt. NE használjon finom írópapírt.

Kézi kétoldalas nyomtatás

A gép először a páros számú oldalakat nyomtatja ki a papír egyik oldalára. Mielőtt újból behelyezné a papírt, egyenesítse ki, különben elakadhat. Nagyon vékony és nagyon vastag papír használata nem ajánlott.

Egyidejű szkennelés, nyomtatás és faxolás

A készülék nyomtathat a számítógépről, miközben a memóriából faxot küld vagy fogad, vagy miközben beszkenyel egy dokumentumot a számítógépbe. A számítógépes nyomtatás közben a faxküldés zavartalanul működik. Amikor azonban a gép másolást végez, vagy papír formátumú faxot fogad, akkor a számítógépes nyomtatást felfüggeszti, és azt a másolás, illetve a fax fogadásának befejezése után folytatja.

Az oldalbeállítási opciók kiválasztása

A **Paper Size** (Papírméret), **Orientation** (Oldalbeállítás) és **Scale** (Méretezés) paraméterek állíthatók be.

- 1 Egy alkalmazásban, például az Apple TextEdit szoftverben kattintson a **File** (Fájl), majd a **Page Setup** (Oldalbeállítás) elemre. Ügyeljen arra, hogy a **Brother MFC-XXXX** (ahol az XXXX a modell száma) legyen kiválasztva a **Format for** (Formátum) előugró menüben. Szükség esetén módosítsa a **Paper Size** (Papírméret), **Orientation** (Oldalbeállítás) és **Scale** (Méretezés) beállításait, majd kattintson az **OK** gombra.

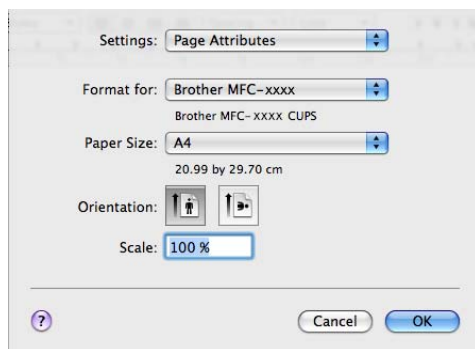

- 2 A nyomtatás megkezdéséhez egy alkalmazásban, például az Apple TextEdit szoftverben kattintson a **File** (Fájl) menüre, és válassza a **Print** (Nyomtatás) parancsot.

- (Mac OS X 10.4.11)

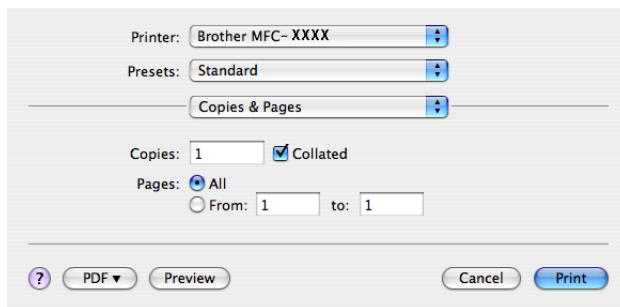

■ (Mac OS X 10.5.x – 10.6.x)

További oldalbeállítási lehetőségekért kattintson a Printer (Nyomtató) felugró menü mellett lévő információs háromszögre.

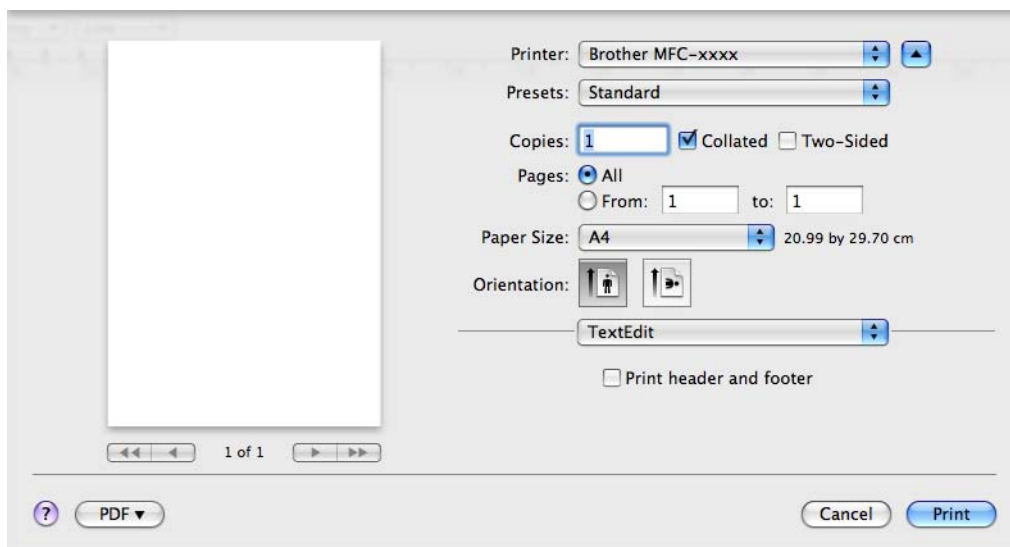
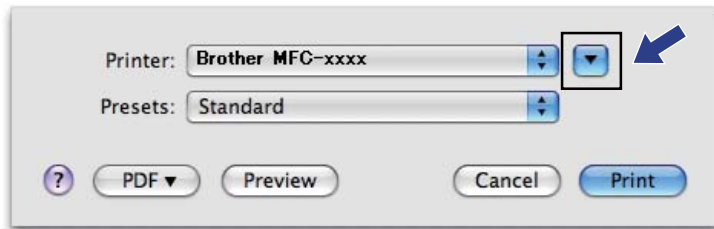

A nyomtatóopciók beállítása

A különleges nyomtatási lehetőségek vezérléséhez válassza a **Print Settings** (Nyomtatási beállítások) menüpontot a nyomtatási párbeszédpanelen.

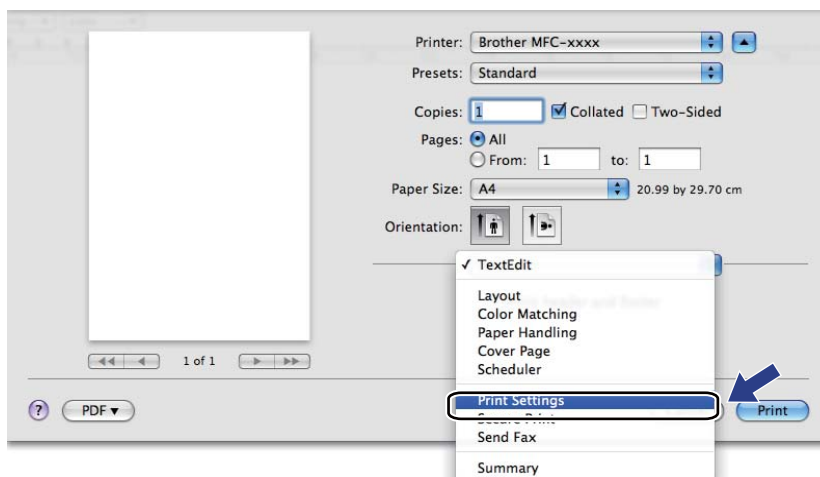

Fedőlap

A következő beállításokat végezheti el a fedőlapon:

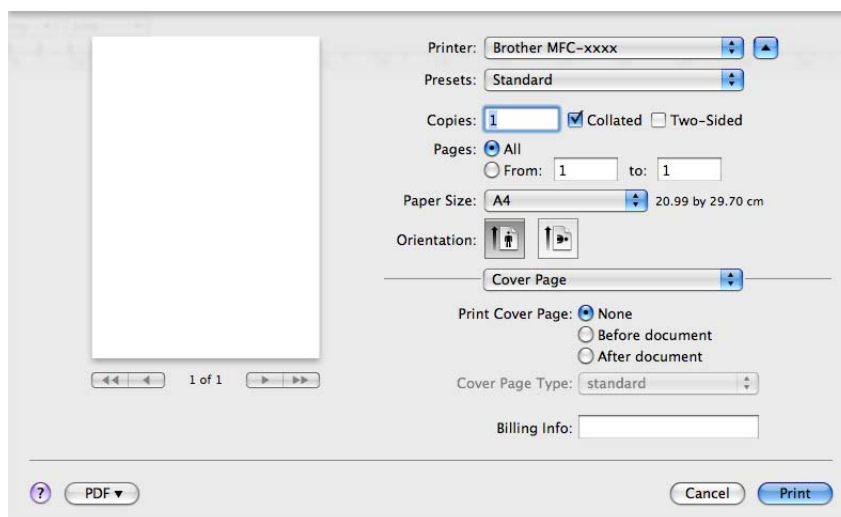

- **Print Cover Page** (Fedőlap nyomtatása)

Akkor használja ezt a funkciót, ha szeretne fedőlapot hozzáadni a dokumentumhoz.

- **Cover Page Type** (Fedőlap típusa)

Válassza ki a fedőlap sablonját.

- **Billing Info** (Számlázási adatok)

Ha számlázási információkat szeretne hozzáadni a fedőlaphoz, adja meg a szöveget a **Billing Info** (Számlázási adatok) mezőben.

Elrendezés

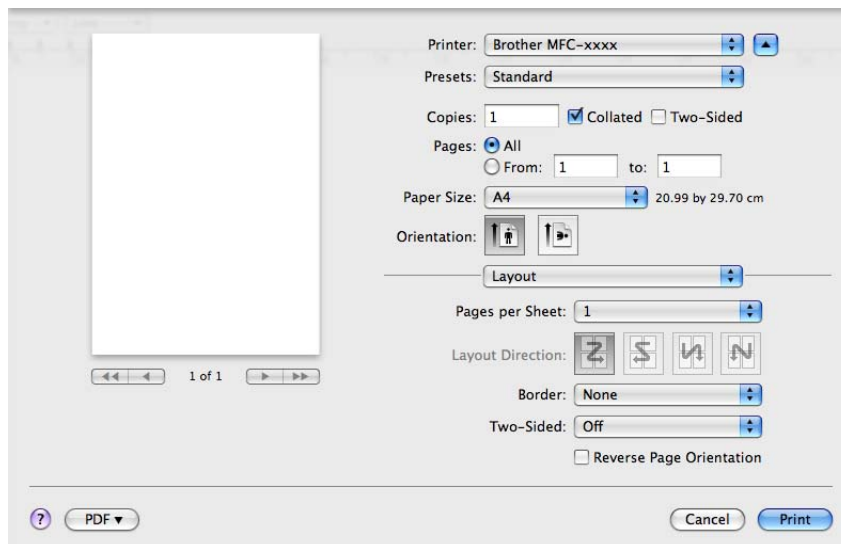

■ Pages per Sheet (Oldal per lap)

A **Pages per Sheet** (Oldal per lap) kiválasztásával úgy csökkenthető az oldalképek mérete, hogy a készülék egy lapra több oldalt nyomtathat.

■ Layout Direction (Elrendezés iránya)

Amikor megadja, hogy hány oldal kerüljön egy lapra, megadhatja az elrendezés irányát is.

■ Border (Szegély)

Akkor használja ezt a funkciót, ha szeretne szegélyt nyomtatni.

■ Two-Sided (Kétoldalas)

Lásd a *Kétoldalas nyomtatás* című részt a(z) 136. oldalon!

■ Reverse Page Orientation (Fordított oldaltájolás) (Mac OS X 10.5.x – 10.6.x)

Az adatok fentről lefelé történő megfordításához jelölje be a **Reverse Page Orientation** (Fordított oldaltájolás) jelölőnégyzetet.

■ Flip horizontally (Vízszintes tükrözés) (Mac OS X 10.6.x)

A **Flip horizontally** (Vízszintes tükrözés) bejelölésével az oldalt balról jobbra tükrözve nyomtathatja ki.

Biztonságos nyomtatás (MFC-7460DN és MFC-7860DW)

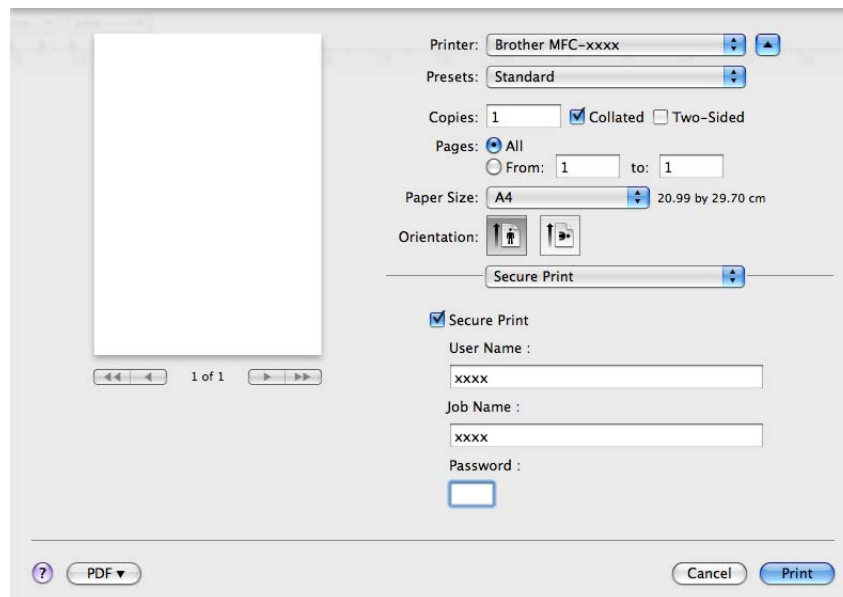

■ Secure Print (Biztonságos nyomtatás):

A titkosított dokumentumok jelszót kapnak, amikor azokat a számítógép elküldi a nyomtatónak. Ezeket csak a jelszó ismeretében lehet kinyomtatni. Mivel a dokumentumok titkosítása a készüléken történik, a nyomtatáshoz a készülék kezelőpultján kell beírni a jelszót.

Titkosított dokumentum küldése:

- 1 Jelölje be a **Secure Print** (Biztonságos nyomtatás) jelölőnégyzetet.
- 2 Adja meg a jelszavát, a felhasználónevét és a feladat nevét, majd kattintson a **Print** (Nyomtatás) gombra.
- 3 A titkosított dokumentum nyomtatását a készülék kezelőpaneljéről kell elindítania. (Lásd a *Biztonsági gomb (MFC-7460DN és MFC-7860DW)* című részt a(z) 2. oldalon!)

Titkosított dokumentum törlése: a titkosított dokumentumokat a készülék kezelőpaneljén kell törölnie. (Lásd a *Biztonsági gomb (MFC-7460DN és MFC-7860DW)* című részt a(z) 2. oldalon!)

Nyomtatási beállítások

A beállítások megváltoztatásához válasszon egy beállítást a **Print Settings** (Nyomtatási beállítások) listában:

Basic (Alapvető) lap

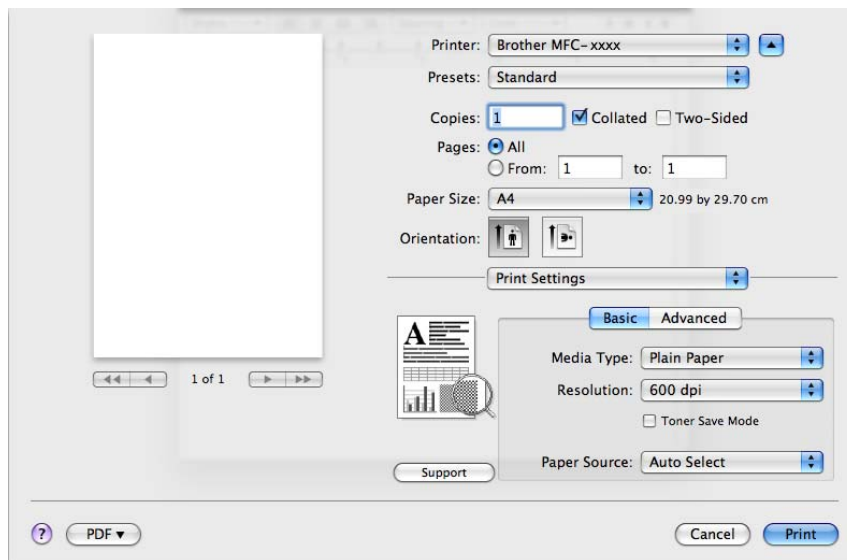

■ Media Type (Médiatípus)

Az alábbi médiatípusokat állíthatja be:

- **Plain Paper** (Sima papír)
- **Thin Paper** (Vékony papír)
- **Thick Paper** (Vastag papír)
- **Thicker Paper** (Vastagabb papír)
- **Bond Paper** (Ragasztott papír)
- **Envelopes** (Borítékok)
- **Env. Thick** (Vastag borítékok)
- **Env. Thin** (Vékony borítékok)
- **Recycled Paper** (Újrafelhasznált papír)
- **Label** (Címke)

■ Resolution (Felbontás)

A felbontást a következők szerint választhatja ki.

- **300 dpi**
- **600 dpi**
- **HQ 1200**

■ Toner Save Mode (Tonerkímélő mód)

Ezzel a funkcióval meghosszabbíthatja a festék élettartamát. A **Toner Save Mode** (Tonerkímélő mód) beállítást On (Be) értékre állítva a nyomtatások halványabban jelennek meg. Az alapértelmezett beállítás **Off** (Kikapcsol).

Megjegyzés

- A **Toner Save Mode** (Tonerkímélő mód) beállítás használata nem javasolt fotók vagy szürkeárnyaltos képek nyomtatása esetén.
- A **Toner Save Mode** (Tonerkímélő mód) nem érhető el **HQ 1200** felbontáshoz.

■ Paper Source (Papírforrás)

Az **Auto Select** (Automatikus válogatás), **Tray1** (Tálca 1) és **Manual** (Kézi) lehetőségek közül választhat.

■ Reverse Print (Fordított nyomtatás)

- Mac OS X 10.4.11

Az adatok fentről lefelé történő megfordításához jelölje be a **Reverse Print** (Fordított nyomtatás) jelölőnégyzetet.

- Mac OS X 10.5.x – 10.6.x

Lásd a **Reverse Page Orientation** (Fordított oldaltájolás) beállítást az elrendezésnél.

■ Support (Támogatás)

A **Support** (Támogatás) gombra kattintva a Brother Solutions Center (<http://solutions.brother.com/>) és eredeti Brother kellékeket kínáló webhelyünk érhető el. A Brother Solutions Center olyan webhely, amely információkkal szolgál az Ön Brother termékéről, beleértve a készülékének használatával kapcsolatos GYIK (gyakran ismétlődő kérdések) megtekintésének lehetőségét, a használati útmutatókat, az illesztőprogram-frissítéseket és a tippeket is.

Advanced (Haladó) lap

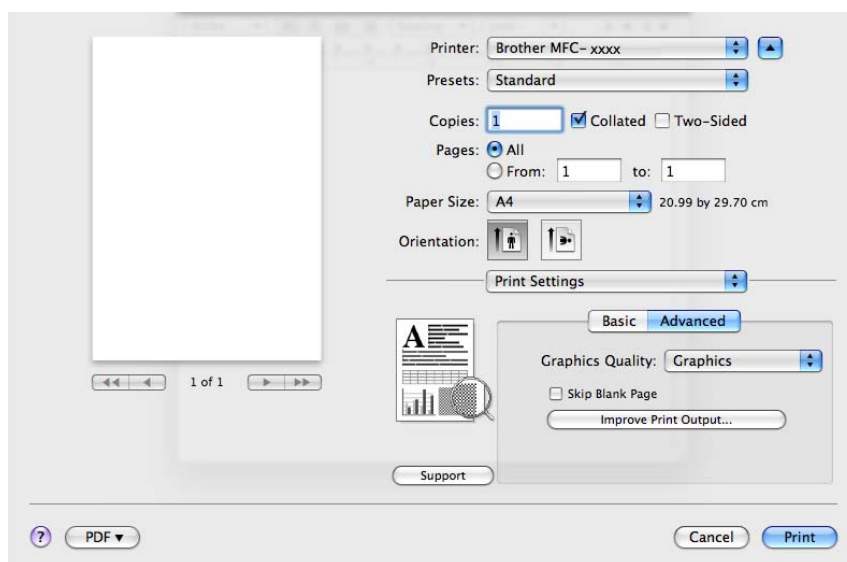

■ Graphics Quality (Képmínőség)

A nyomtatási minőséget az alábbiak szerint állíthatja be:

- **Graphics** (Képek)

A Képek üzemmód a kontrasztos megjelenítést részesíti előnyben. Ezt a beállítást válassza, ha ábrákat tartalmazó szöveget – például üzleti és prezentációs dokumentumokat – nyomtat. Az árnyékolt területeken így éles kontrasztot érhet el.

- **Text** (Szöveg)

Ez az üzemmód a szöveges dokumentumok nyomtatásához optimális.

■ Skip Blank Page (Üres oldal átugrása)

Ha a **Skip Blank Page** (Üres oldal átugrása) be van jelölve, a nyomtató automatikusan észleli az üres oldalakat, és kihagyja azokat a nyomtatásból.

■ Improve Print Output (Javított nyomtatás)

Ez a funkció lehetővé teszi a nyomtatási minőség javítását.

- **Reduce Paper Curl** (Csökkentett papírgörbülés)

A beállítás kijelölésével csökkenthető a papír gyűrődése.

Ha csak néhány oldalt nyomtat, nem kell kijelölnie ezt a beállítást. Javasoljuk, hogy állítsa át a nyomtató-illesztőprogram **Media Type** (Médiatípus) beállítását vékony értékre.

Megjegyzés

Ez csökkenti a készülék hőmérsékletét a beégetési művelet során.

- **Improve Toner Fixing** (Javított festékrögztés)

A beállítás kijelölésével javítható a festék megtapadása a papíron. Ha ez a beállítás nem javítja kellően a nyomtatás minőségét, állítsa át a nyomtató-illesztőprogram **Media Type** (Médiatípus) beállítását vastag értékre.

Megjegyzés

Ez a művelet növeli a készülék hőmérsékletét a beégetési művelet során.

- **Reduce Ghosting** (Szellemkép-csökkentés)

Ha a készüléket magas páratartalmú környezetben használja, ez a beállítás csökkentheti a szellemképet a papíron. Ne használja a beállítást, ha a páratartalom 30% alatt van, mert ilyenkor a beállítás hatására erősödhet a szellemkép.

Megjegyzés

A funkció nem minden papírtípusnál képes csökkenteni a szellemképet. Mielőtt nagyobb mennyiségű papírt vásárol, kis mennyiségben tesztelje, hogy az adott papír megfelelő-e a célra.

Kétoldalas nyomtatás

- **Automatikus kétoldalas nyomtatás** (DCP-7055, DCP-7055W, DCP-7057, DCP-7057W, MFC-7360 és MFC-7360N esetén nem érhető el)

Válassza a **Layout** (Elrendezés) elemet.

Válassza a **Long-edge binding** (Kötés hosszú gerinc mentén) vagy a **Short-edge binding** (Kötés rövid gerinc mentén) értéket a **Two-Sided** (Kétoldalas) beállításhoz.

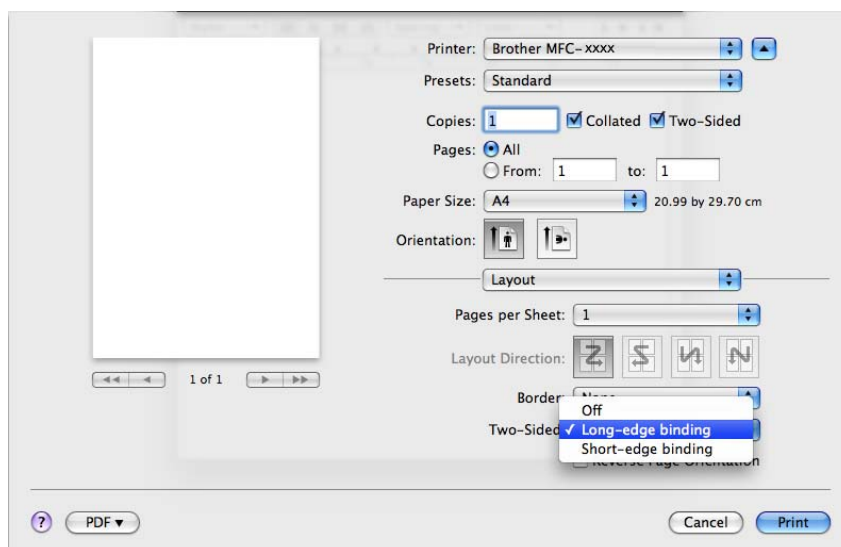

■ Kézi kétoldalas nyomtatás

Válassza a **Paper Handling** (Papírkezelés) elemet.

- (Mac OS X 10.4.11)

Válassza az **Even numbered pages** (Páros oldalak) lehetőséget, majd nyomtassa ki a páros oldalakat, ezután válassza az **Odd numbered pages** (Páratlan oldalak) lehetőséget, és nyomtassa ki a páratlan oldalakat.

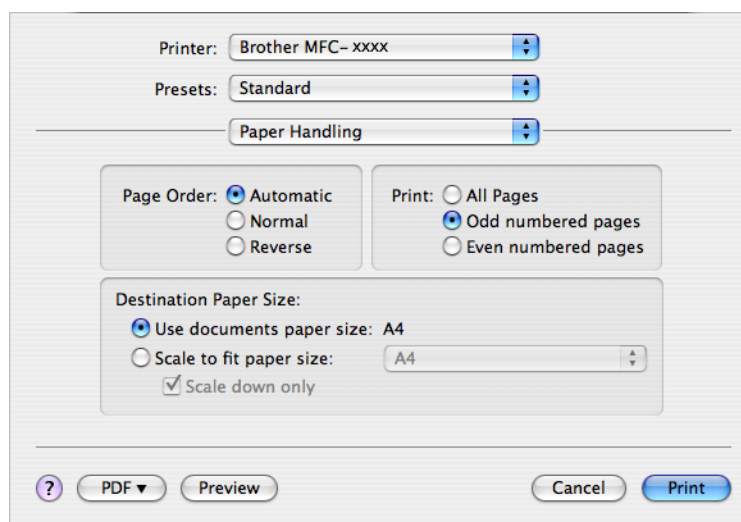

- (Mac OS X 10.5.x – 10.6.x)

Válassza az **Even Only** (Csak páros) lehetőséget, és nyomtassa ki a páros oldalakat, majd válassza az **Odd Only** (Csak páratlan) lehetőséget, és nyomtassa ki a páratlan oldalakat.

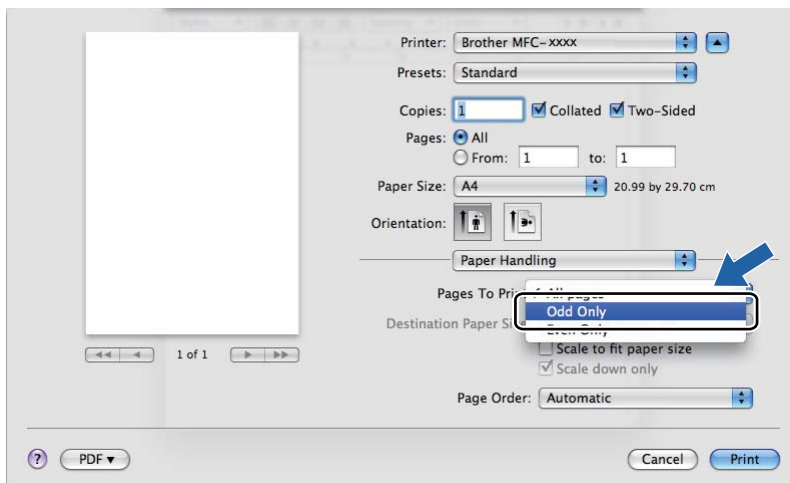

A Macintosh nyomtatóillesztő programjának eltávolítása

Mac OS X 10.4.11 esetén

- 1 Jelentkezzen be „Administrator” (rendszergazda) felhasználóként.
- 2 Futtassa a **Printer Setup Utility** (Nyomtatóbeállító segédprogram) alkalmazást (a **Go** menüből válassza az **Applications** (Alkalmazások), **Utilities** (Segédprogramok) lehetőséget), majd válassza ki az eltávolítani kívánt nyomtatót, és a **Delete** (Törlés) gombra kattintva távolítsa el azt.

Mac OS X 10.5.x – 10.6.x esetén

- 1 Jelentkezzen be „Administrator” (rendszergazda) felhasználóként.
- 2 Az Apple menüből válassza a **System Preferences** (Rendszerbeállítások) lehetőséget. Kattintson a **Print & Fax** (Nyomtatás és faxolás) elemre, majd válassza ki az eltávolítani kívánt nyomtatót, és távolítsa el azt a - gombra kattintva.

A BR-Script 3 nyomtató-illesztőprogram (MFC-7860DW) (Post Script® 3™ nyelvi emuláció) funkciói

Ez a rész a BR-Script 3 nyomtató-illesztőprogram megkülönböztető műveleteit írja le. A BR-Script 3 nyomtató-illesztőprogram alapvető műveleteiről lásd *A nyomtató-illesztőprogram funkciói (Macintosh)* című részt a(z) 126. oldalon! Ezek az alapvető műveletek a következők: **Page Setup** (Oldalbeállítás), **Cover Page** (Fedőlap), **Paper Source** (Papírforrás) és **Layout** (Elrendezés).

Megjegyzés

- A BR-Script 3 nyomtató-illesztőprogram használatához a csatlakozókábel bekötése előtt a vezérlőpulton változtassa a **Emuláció beállítást** BR-Script 3 értékre. (Lásd a *Nyomtató-emulációs támogatás (DCP-7070DW és MFC-7860DW)* című részt a(z) 3. oldalon!)
- A BR-Script3 nyomtató-illesztőprogram nem támogatja a PC-Fax küldést.
- Ha telepíteni kívánja a PS illesztőprogramot (BR-Script3 nyomtató-illesztőprogramot), keresse fel a Brother Solutions Center webhelyét a <http://solutions.brother.com/> címen, az illesztőprogram letöltéséhez kattintson a letöltések hivatkozásaira azon az oldalon, amelyen az adott modell található, és tekintse meg a telepítési utasításokkal kapcsolatos gyakori kérdéseket.
- Ha USB-kábelt és Mac OS rendszert használ, egy számítógéphez csak egy nyomtató-illesztőprogramot lehet rendelni a **Printer Setup Utility** (Nyomtatóbeállító segédprogram) (Mac OS X 10.4.11) segítségével, illetve a **Print & Fax** (Nyomtatás és faxolás) beállításában a **System Preferences** (Rendszerbeállítások) területén (Mac OS X 10.5.x – 10.6.x). Ha a Brother Laser illesztőprogram már fel van sorolva a nyomtatók listájában, el kell távolítania, majd pedig telepítenie kell a BR-Script 3 nyomtató-illesztőprogramot. A nyomtató-illesztőprogram eltávolításához lásd *A Macintosh nyomtatóillesztő programjának eltávolítása* című részt a(z) 138. oldalon!

A nyomtatóopciók beállítása

A különleges nyomtatási lehetőségek vezérléséhez válassza a **Printer Features** (A nyomtató funkciói) menüpontot a nyomtatási párbeszédpanelen.

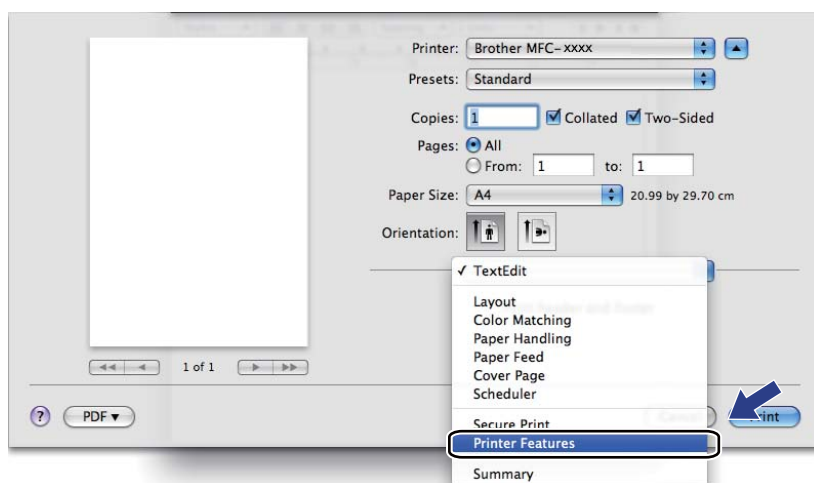

A nyomtató funkciói

(Mac OS X 10.4.11)

Feature Sets: (Funkciócsoportok) **Set 1** (1. csoport)

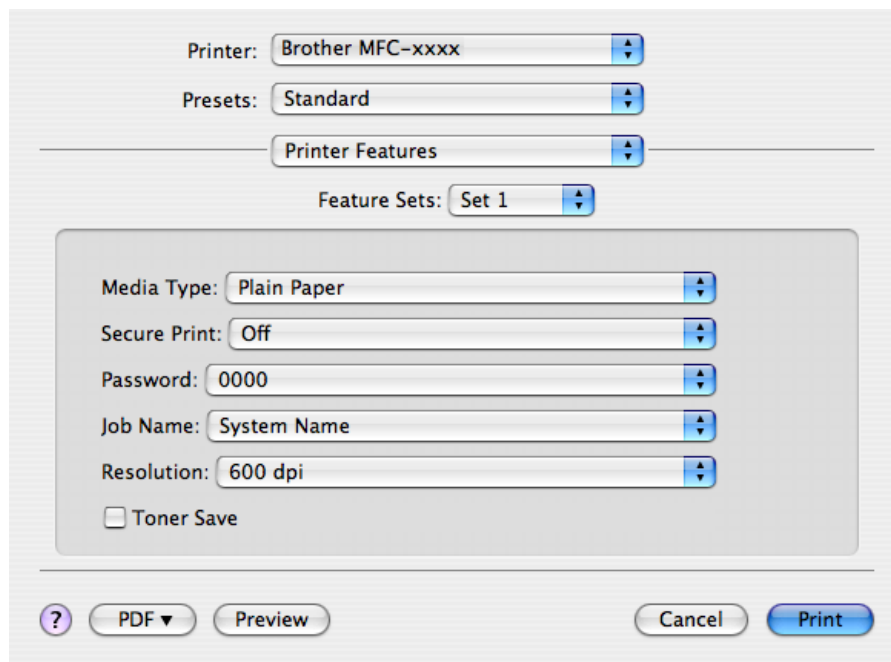

■ Media Type (Médiatípus)

Az alábbi médiatípusokat állíthatja be:

- **Plain Paper** (Sima papír)
- **Thin Paper** (Vékony papír)
- **Thick Paper** (Vastag papír)
- **Thicker Paper** (Vastagabb papír)
- **Bond Paper** (Ragasztott papír)
- **Envelopes** (Borítékok)
- **Env. Thick** (Vastag borítékok)
- **Env. Thin** (Vékony borítékok)
- **Recycled Paper** (Újrafelhasznált papír)
- **Label** (Címke)

■ Secure Print (Biztonságos nyomtatás)

A **Secure Print** (Biztonságos nyomtatás) lehetővé teszi az olyan dokumentumok biztonságossá tételét, amelyeket jelszó véd a nyomtatóra küldés során. Ezeket csak a jelszó ismeretében lehet kinyomtatni. Mivel a dokumentumok titkosítása a nyomtatón történik, a nyomtatáshoz a készülék kezelőpanelén kell beírni a jelszót. A titkosított dokumentumhoz a következő paramétereket kell hozzárendelni: **Password** (Jelszó) és **Job Name** (Feladatnév).

■ Password (Jelszó)

A nyomtatóra küldött biztonságos dokumentumához a legördülő listából választhat jelszót.

■ Job Name (Feladatnév)

A nyomtatóra küldött biztonságos dokumentumhoz a legördülő listából választhat feladatnevet.

■ Resolution (Felbontás)

A felbontást a következők szerint választhatja ki.

- 300 dpi
- 600 dpi
- HQ 1200

■ Toner Save (Tonertakarékos)

Ezzel a funkcióval meghosszabbíthatja a festék élettartamát. A **Toner Save** (Tonertakarékos) beállítás bejelölésekor a nyomtatások halványabban jelennek meg. Az alapértelmezett beállítás **Off** (Kikapcsol).

Megjegyzés

- A **Toner Save** (Tonertakarékos) beállítás használata nem javasolt fotók vagy szürkeárnyaltos képek nyomtatása esetén.
- A **Toner Save Mode** (Tonerkimélő mód) nem érhető el **HQ 1200** felbontáshoz.

Feature Sets: (Funkciócsoportok) **Set 2** (2. csoport)

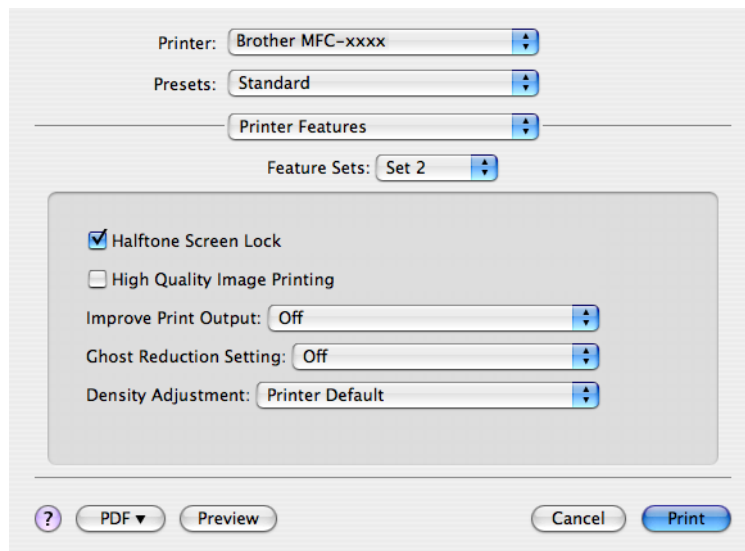

■ Halftone Screen Lock (Féltónus-képernyő zárolása)

Megakadályozza, hogy más alkalmazások módosítsák a féltónus beállításait. Alapértelmezett beállítás: bekapcsolva.

■ High Quality Image Printing (Nagyon jó minőségű kép nyomtatása)

Lehetőség van a kép nyomtatási minőségének növelésére. Ha a **High Quality Image Printing** (Nagyon jó minőségű kép nyomtatása) beállítást On (Be) értékre állítja, a nyomtatás sebessége csökkenhet.

■ **Improve Print Output** (Javított nyomtatás)

Ez a funkció lehetővé teszi a nyomtatási minőség javítását.

- **Reduce Paper Curl** (Csökkentett papírgörbülés)

A beállítás kijelölésével csökkenthető a papír gyűrődése.

Ha csak néhány oldalt nyomtat, nem kell kijelölnie ezt a beállítást. Javasoljuk, hogy állítsa át a nyomtató-illesztőprogram **Media Type** (Médiatípus) beállítását vékony értékre.



Megjegyzés

Ez csökkenti a készülék hőmérsékletét a beégetési művelet során.

- **Improve Toner Fixing** (Javított festékrögzítés)

A beállítás kijelölésével javítható a festék megtapadása a papíron. Ha ez a beállítás nem javítja kellően a nyomtatás minőségét, állítsa át a nyomtató-illesztőprogram **Media Type** (Médiatípus) beállítását vastag értékre.



Megjegyzés

Ez a művelet növeli a készülék hőmérsékletét a beégetési művelet során.

■ **Ghost Reduction Setting** (Szellemkép-csökkentés beállítása)

Ha a készüléket magas páratartalmú környezetben használja, ez a beállítás csökkentheti a szellemképet a papíron. Ne használja a beállítást, ha a páratartalom 30% alatt van, mert ilyenkor a beállítás hatására erősödhet a szellemkép.



Megjegyzés

A funkció nem minden papírtípusnál képes csökkenteni a szellemképet. Mielőtt nagyobb mennyiségű papírt vásárol, kis mennyiségen tesztelje, hogy az adott papír megfelelő-e a célra.

■ **Density Adjustment** (Sűrűség beállítás)

Nyomtatási sűrűség növelése vagy csökkentése.



Megjegyzés

A **Density Adjustment** (Sűrűség beállítás) nem érhető el, ha a **Resolution** (Felbontás) értéke **HQ 1200**.

(Mac OS X 10.5.x – 10.6.x)

Feature Sets: (Funkciócsoportok) **General 1** (1. általános)

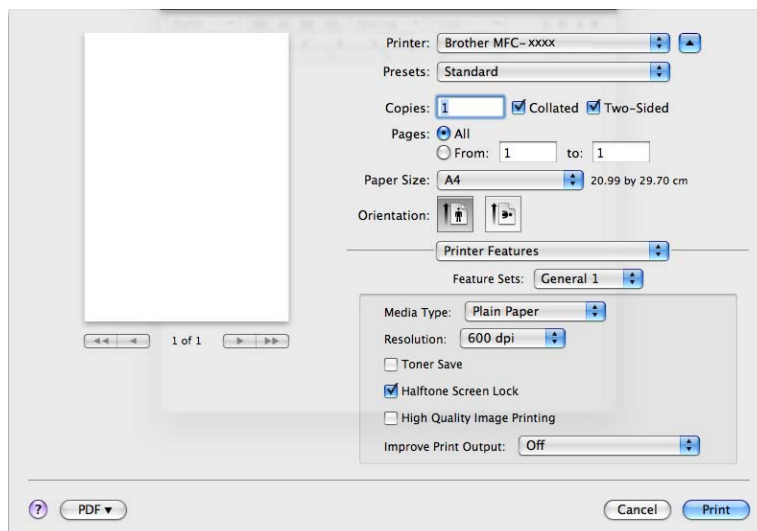

■ **Media Type** (Médiatípus)

Az alábbi médiatípusokat állíthatja be:

- **Plain Paper** (Sima papír)
- **Thin Paper** (Vékony papír)
- **Thick Paper** (Vastag papír)
- **Thicker Paper** (Vastagabb papír)
- **Bond Paper** (Ragasztott papír)
- **Envelopes** (Borítékok)
- **Env. Thick** (Vastag borítékok)
- **Env. Thin** (Vékony borítékok)
- **Recycled Paper** (Újrafelhasznált papír)
- **Label** (Címke)

■ **Resolution** (Felbontás)

A felbontást a következők szerint választhatja ki.

- **300 dpi**
- **600 dpi**
- **HQ 1200**

■ **Toner Save** (Tonertakarékos)

Ezzel a funkcióval meghosszabbíthatja a festék élettartamát. A **Toner Save** (Tonertakarékos) beállítás bejelölésekor a nyomtatások halványabban jelennek meg. Az alapértelmezett beállítás **Off** (Kikapcsol).

Megjegyzés

- A **Toner Save** (Tonertakarékos) beállítás használata nem javasolt fotók vagy szürkeárnyaltos képek nyomtatása esetén.
- A **Toner Save Mode** (Tonerkímélő mód) nem érhető el **HQ 1200** felbontáshoz.

■ **Halftone Screen Lock** (Féltónus-képernyő zárolása)

Megakadályozza, hogy más alkalmazások módosítsák a féltónus beállításait. Alapértelmezett beállítás: bekapcsolva.

■ **High Quality Image Printing** (Nagyon jó minőségű kép nyomtatása)

Lehetőség van a kép nyomtatási minőségének növelésére. Ha a **High Quality Image Printing** (Nagyon jó minőségű kép nyomtatása) beállítást On (Be) értékre állítja, a nyomtatás sebessége csökkenhet.

■ **Improve Print Output** (Javított nyomtatás)

Ez a funkció lehetővé teszi a nyomtatási minőség javítását.

- **Reduce Paper Curl** (Csökkentett papírgörbülés)

A beállítás kijelölésével csökkenthető a papír gyűrődése.

Ha csak néhány oldalt nyomtat, nem kell kijelölnie ezt a beállítást. Javasoljuk, hogy állítsa át a nyomtató-illesztőprogram **Media Type** (Médiatípus) beállítását vékony értékre.

Megjegyzés

Ez csökkenti a készülék hőmérsékletét a beégetési művelet során.

- **Improve Toner Fixing** (Javított festékrögzítés)

A beállítás kijelölésével javítható a festék megtapadása a papíron. Ha ez a beállítás nem javítja kellően a nyomtatás minőségét, állítsa át a nyomtató-illesztőprogram **Media Type** (Médiatípus) beállítását vastag értékre.

Megjegyzés

Ez a művelet növeli a készülék hőmérsékletét a beégetési művelet során.

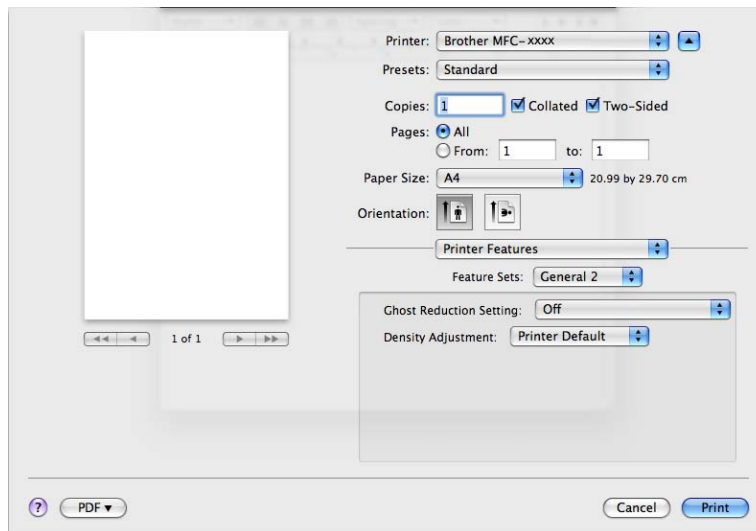
Feature Sets: (Funkciócsoportok) **General 2** (2. általános)

■ Ghost Reduction Setting (Szellemkép-csökkentés beállítása)

Ha a készüléket magas páratartalmú környezetben használja, ez a beállítás csökkentheti a szellemképet a papíron. Ne használja a beállítást, ha a páratartalom 30% alatt van, mert ilyenkor a beállítás hatására erősödhet a szellemkép.

Megjegyzés

A funkció nem minden papírtípusnál képes csökkenteni a szellemképet. Mielőtt nagyobb mennyiségű papírt vásárol, kis mennyiségen tesztelje, hogy az adott papír megfelelő-e a célra.

■ Density Adjustment (Sűrűség beállítás)

Nyomtatási sűrűség növelése vagy csökkentése.

Megjegyzés

A **Density Adjustment** (Sűrűség beállítás) nem érhető el, ha a **Resolution** (Felbontás) értéke **HQ 1200**.

Biztonságos nyomtatás (Mac OS X 10.5.x – 10.6.x)

A titkosított dokumentumok jelszót kapnak, amikor azokat a számítógép elküldi a nyomtatónak. Ezeket csak a jelszó ismeretében lehet kinyomtatni. Mivel a dokumentumok titkosítása a készüléken történik, a nyomtatáshoz a készülék kezelőpultján kell beírni a jelszót.

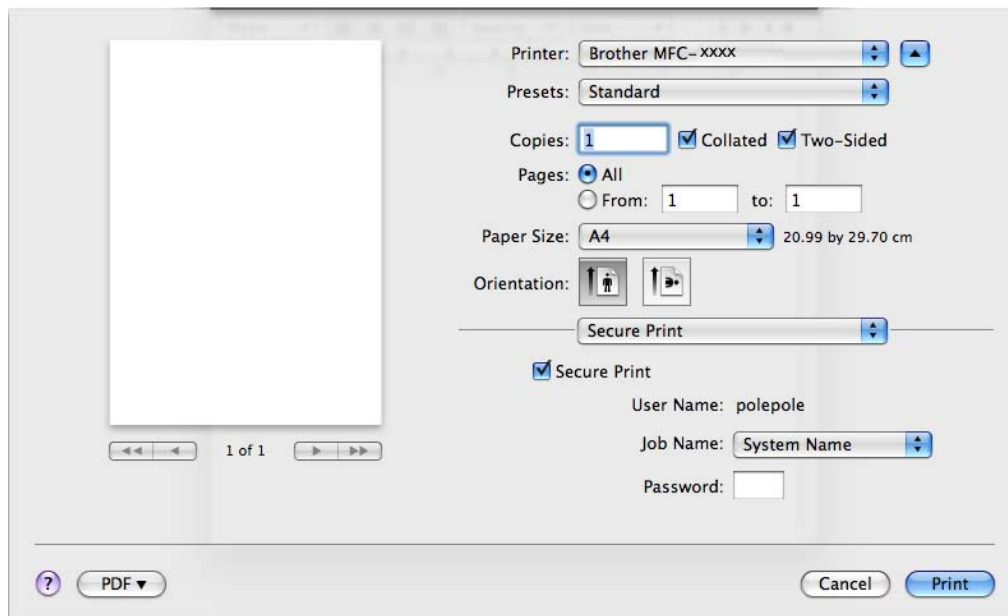

Ha biztonságos nyomtatási feladatot kíván létrehozni, kattintson a **Secure Print** (Biztonságos nyomtatás) gombra, majd jelölje be a **Secure Print** (Biztonságos nyomtatás) jelölőnégyzetet. Adja meg a jelszót a **Password** (Jelszó) mezőben, majd kattintson a **Print** (Nyomtatás) gombra.

(A biztonságos nyomtatásról lásd: *Biztonsági gomb*, 2 oldal.)

Status Monitor

A **Status Monitor** (Állapotjelző) segédprogram olyan, konfigurálható szoftvereszköz, amely a készülék állapotának felügyeletére szolgál, és lehetővé teszi az olyan hibaüzenetek előre beállított időközönkénti megjelenítését, mint például a papírkifogyás vagy a papírelakadás. Lehetősége van a web alapú kezeléshez való hozzáférésre is. Csak azután tudja használni az eszközt, hogy kiválasztotta készülékét a ControlCenter2 **Model** (Modell) előugró menüjéből. Készüléke állapotát bármikor ellenőrizheti a ControlCenter2 **DEVICE SETTINGS** (Eszközbeállítások) lapján található Status Monitor ikonra kattintva, vagy a Brother Status Monitor használatával, amelyet a következőképpen indíthat el:

■ Mac OS X 10.4.11 esetén

- 1 Futtassa a **Printer Setup Utility** (Nyomtatóbeállító segédprogram) alkalmazást (a **Go** menüben válassza az **Applications** (Alkalmazások), majd a **Utilities** (Segédprogramok) elemet), majd válassza ki a készüléket.
- 2 Kattintson a **Utility** (Segédprogram) gombra, ekkor elindul a Status Monitor.

■ Mac OS X 10.5.x esetén

- 1 Futtassa a **System Preferences** (Rendszerbeállítások) eszközt, válassza a **Print & Fax** (Nyomtatás és faxolás) lehetőséget, majd válassza ki a készüléket.
- 2 Kattintson az **Open Print Queue...** (Nyomtatási sor megnyitása...) elemre, majd kattintson a **Utility** (Segédprogram) lehetőségre. Elindul a Status Monitor.

■ Mac OS X 10.6.x esetén

- 1 Futtassa a **System Preferences** (Rendszerbeállítások) eszközt, válassza a **Print & Fax** (Nyomtatás és faxolás) lehetőséget, majd válassza ki a készüléket.
- 2 Kattintson az **Open Print Queue...** (Nyomtatási sor megnyitása...) elemre, majd kattintson a **Printer Setup** (Nyomtatóbeállítás) lehetőségre. Válassza a **Utility** (Segédprogram) fület, majd kattintson az **Open Printer Utility** (Nyomtató-segédprogram megnyitása) lehetőségre. Elindul a Status Monitor.

A készülék állapotának frissítése

A készülék legfrissebb állapotát a megnyitott **Status Monitor** (Állapotjelző) ablakban a  ikonra kattintva ellenőrizheti. Beállíthatja, hogy milyen gyakran frissítse a szoftver a készülék állapotára vonatkozó adatokat. A menüsorban válassza a **Brother Status Monitor** (Brother állapotfigyelő), majd a **Preferences** (Beállítások) elemet.

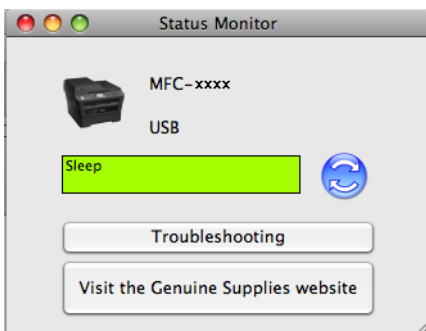

Az ablak megjelenítése vagy elrejtése

A **Status Monitor** (Állapotfigyelő) elindítása után elrejtheti vagy megjelenítheti az ablakot. Az ablak elrejtéséhez a menüsoron kattintson a **Brother Status Monitor** (Brother állapotfigyelő) elemre, és válassza a **Hide Status Monitor** (Állapotfigyelő elrejtése) lehetőséget. Az ablak megjelenítéséhez kattintson a **Brother Status Monitor** (Brother állapotfigyelő) ikonra a dokkban, vagy kattintson a **Status Monitor** (Állapotfigyelő) lehetőségre a ControlCenter2 **DEVICE SETTINGS** (Eszközbeállítások) lapján.



Kilépés az ablakból

Kattintson a **Brother Status Monitor** (Brother állapotfigyelő) elemre a menüsorban, majd válassza a **Quit Status Monitor** (Kilépés az állapotfigyelőből) lehetőséget az előugró menüből.

Web alapú kezelő (csak hálózati csatlakozás esetén)

A web alapú kezelő rendszert a **Status Monitor** (Állapotjelző) képernyőn, a készülék ikonjára kattintva érheti el. A készülék egy szokványos webböngészővel kezelhető a HTTP (internetes adatátviteli protokoll) segítségével. A web alapú kezelő rendszerről részletesebben lásd a *Web alapú kezelő* c. részt a *Hálózati használati útmutatóban*.

Fax küldése (csak MFC modellek)

Közvetlenül Macintosh alkalmazásból küldhet faxot.



Megjegyzés

A faxdokumentumokat a készülék fekete-fehérben küldi.

- 1 Hozzon létre egy dokumentumot egy Macintosh alkalmazásban.
- 2 Valamely alkalmazásban, például az Apple TextEdit szoftverben kattintson a **File** (Fájl), majd a **Print** (Nyomtatás) elemre.
 - (Mac OS X 10.4.11)

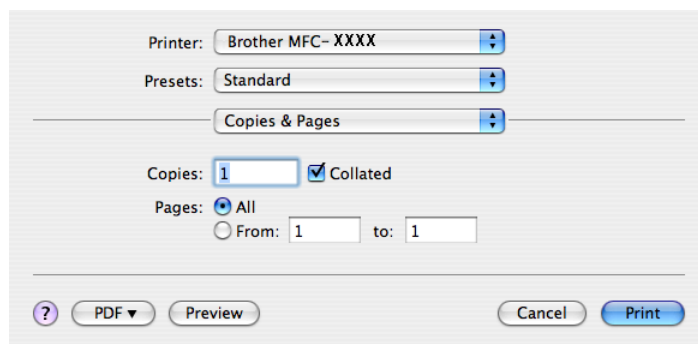

- (Mac OS X 10.5.x – 10.6.x)

További oldalbeállítási lehetőségekért kattintson a Printer (Nyomtató) felugró menü mellett lévő információs háromszögre.

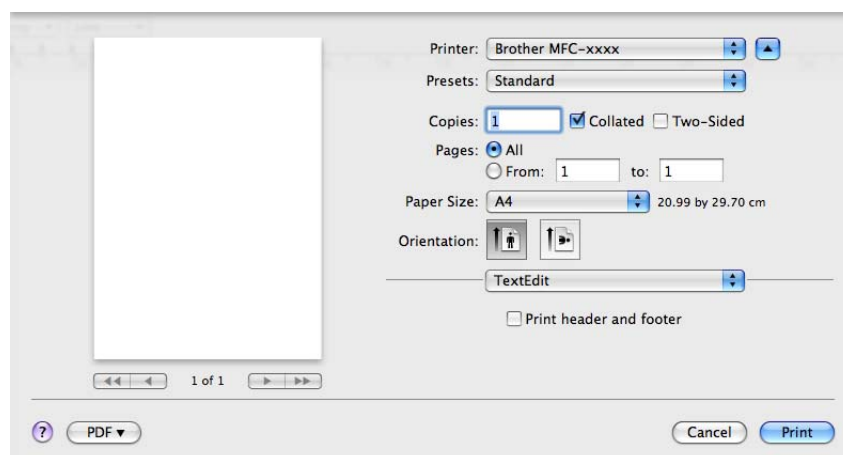
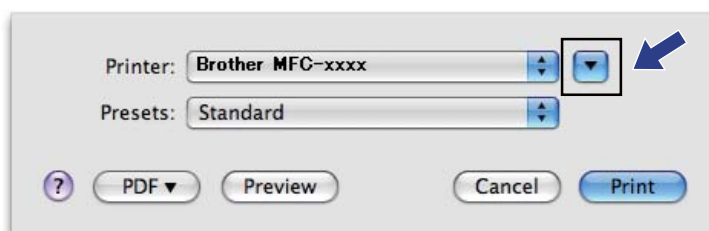

- 3 Válassza a **Send Fax** (Fax küldése) lehetőséget az előugró menüből.

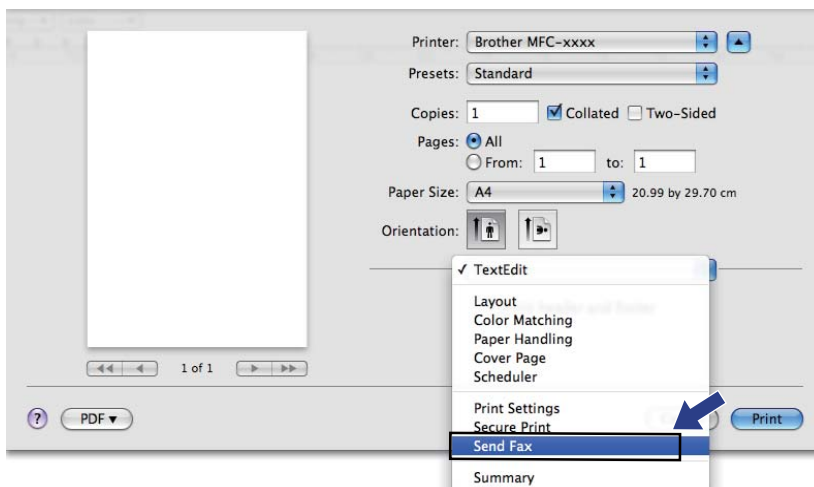

- 4 Válassza a **Facsimile** (Fax) lehetőséget a **Output** (Kimenet) előugró menüből.

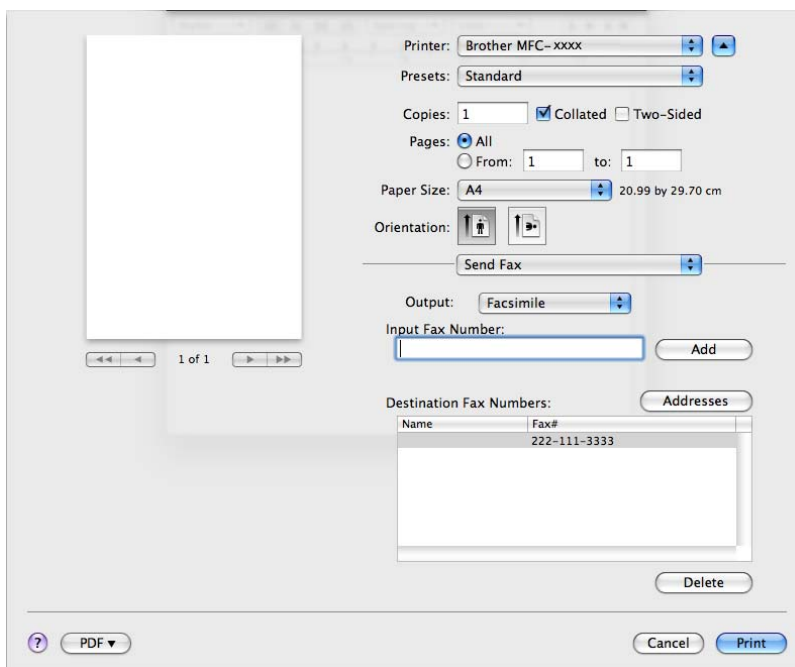

- Adjon meg egy faxszámot az **Input Fax Number** (Faxszám megadása) mezőben, majd kattintson a **Print** (Nyomtatás) gombra a fax elküldéséhez.



Megjegyzés

Ha a faxot egynél több számra szeretné elküldeni, kattintson az **Add** (Hozzáad) gombra, miután beírta az első faxszámot. A célállomások faxszámai a párbeszédablakban vannak felsorolva.

The screenshot shows a fax software interface with the following elements:

- Printer:** Brother MFC-xxxx
- Presets:** Standard
- Copies:** 1, with checkboxes for Collated and Two-Sided
- Pages:** All, with radio buttons for From: 1 to: 1
- Paper Size:** A4 (20.99 by 29.70 cm)
- Orientation:** Portrait/landscape icons
- Send Fax:** dropdown menu
- Output:** Facsimile
- Input Fax Number:** text field with an **Add** button
- Destination Fax Numbers:** section with an **Addresses** button and a table:

Name	Fax#

 Below the table is a **Delete** button.
- Navigation:** A large white preview area on the left with navigation arrows and "1 of 1" text.
- Footer:** A help icon (?), a **PDF** dropdown, **Cancel**, and **Print** buttons.

vCard húzása a Mac OS X Címtár alkalmazásából (Mac OS X 10.4.11)

A faxeszámot a Mac OS X operációs rendszer **Address Book** (Címlista) alkalmazásából vCard (elektronikus névjegy) felhasználásával is megadhatja.

- 1 Kattintson az **Address Book** (Címlista) lehetőségre.
- 2 Húzzon egy vCard névjegyet a Mac OS X **Address Book** (Címlista) alkalmazásából a **Destination Fax Numbers** (Célállomások faxeszámai) mezőbe.

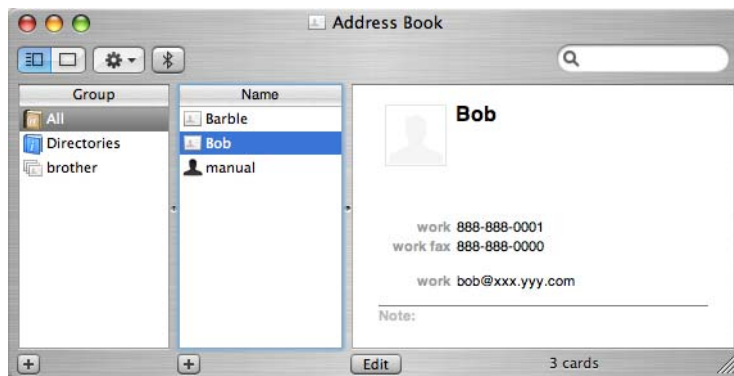
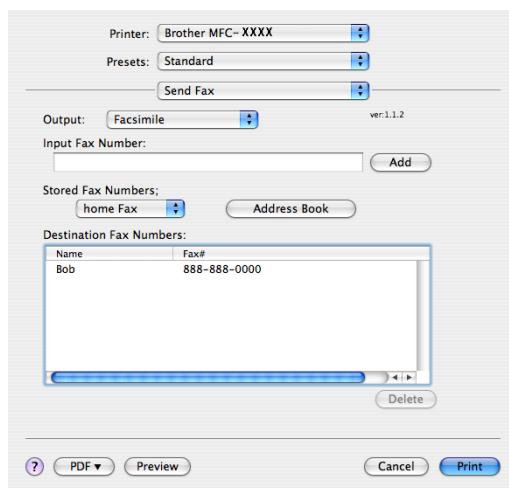

Megjegyzés

Ha otthoni és munkahelyi faxeszám is szerepel a Mac OS X Címtárban, válassza a **work Fax** (Munkahelyi fax) vagy **home Fax** (Otthoni fax) lehetőséget a **Stored Fax Numbers** (Tárolt faxeszámok) előugró menüből, majd húzzon át egy vCard névjegyet.

- Ha befejezte a fax megcímzését, kattintson a **Print** (Nyomtatás) gombra.

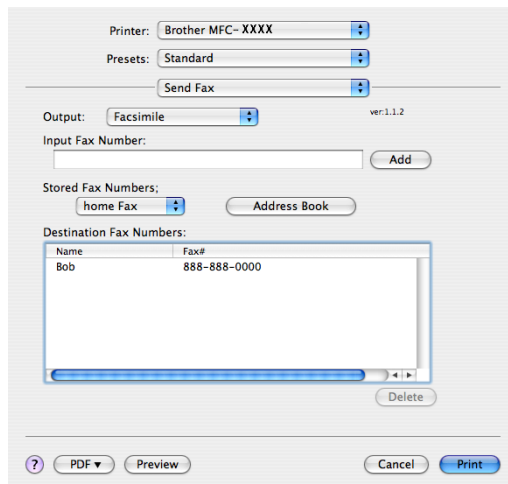

Megjegyzés

A vCardnak tartalmaznia kell legalább egy **work Fax** (Munkahelyi fax) vagy **home Fax** (Otthoni fax) típusú számot.

A Mac OS X 10.5.x – 10.6.x Addresses (Címek) paneljének használata

A faxeszám megadásához használhatja az **Addresses** (Címek) gombot.

- Kattintson az **Addresses** (Címek) gombra.

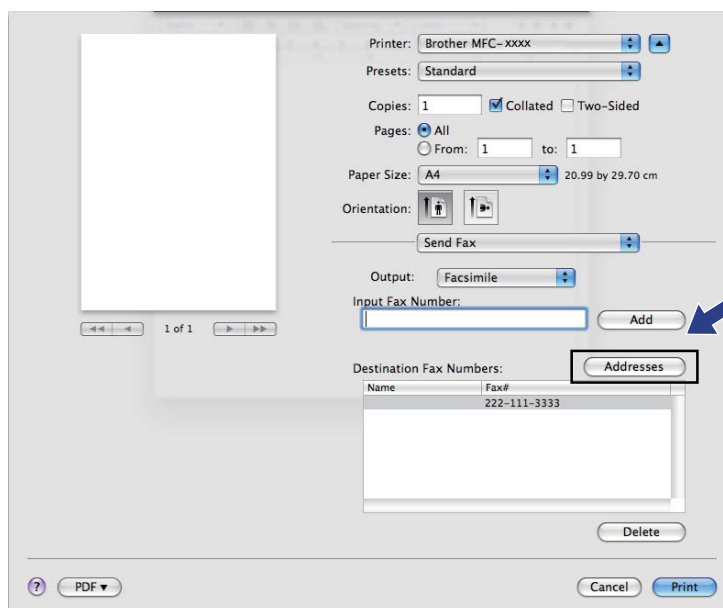

- 2 Válassza ki a faxszámot az **Addresses** (Címek) panelről, majd kattintson a **To** (Feladó) gombra.

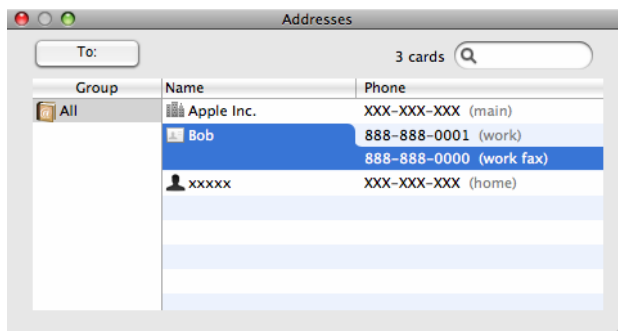

- 3 Ha befejezte a fax megcímzését, kattintson a **Print** (Nyomtatás) gombra.

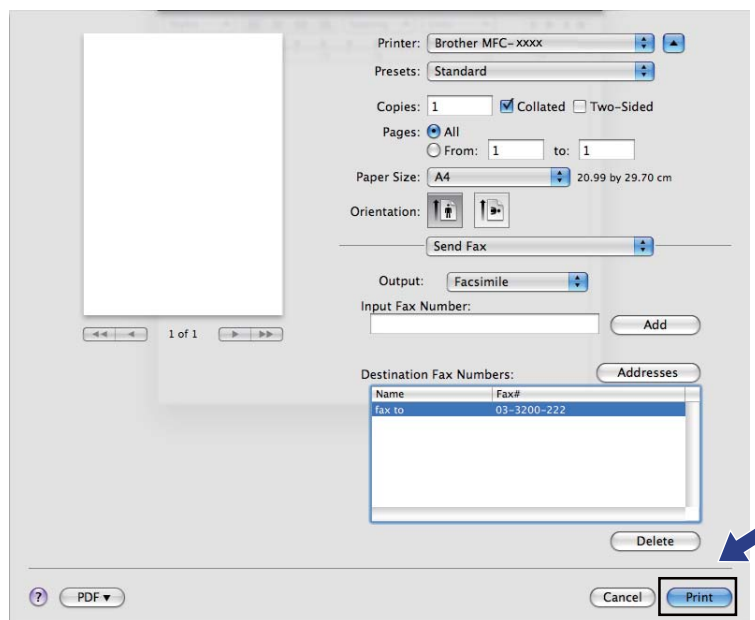

Dokumentum szkennelése TWAIN illesztőprogrammal

A Brother készülék szoftvere tartalmaz egy TWAIN szkennelési programot Macintoshhoz. Ezt a Macintosh TWAIN szkennelési programot bármilyen olyan alkalmazással használhatja, amely támogatja a TWAIN szabványt.

Dokumentumok szkenneléséhez használhatja az ADF-et (automatikus dokumentumadagoló) (DCP-7055, DCP-7055W, DCP-7057, DCP-7057W, DCP-7060D és DCP-7070DW esetén nem érhető el) és a szkennelési egységet is. A dokumentumok betöltéséről a *Használati útmutató* dokumentumok betöltését tárgyaló részében olvashat bővebben.

Megjegyzés

Ha egy hálózatra csatlakoztatott gépről szeretne szkennelni, ki kell választania a hálózatra csatlakozó gépet az Eszközválasztó alkalmazásban, amelyet a **Macintosh HD/Library (Könyvtár)/Printers (Nyomtatók)/Brother/Utilities (Segédprogramok)/DeviceSelector (Eszközválasztó)** útvonalon, vagy a ControlCenter2 **Model (Modell)** előugró menüjében talál.

Indítsa el a TWAIN-kompatibilis Macintosh alkalmazást. Amikor először használja a Brother TWAIN illesztőprogramot, állítsa be alapértelmezett illesztőprogramként a **Select Source (Forrás kiválasztása)** elemre kattintással. Minden ezután szkennelt dokumentumnál válassza az **Acquire Image Data (Képadatok beolvasása)** vagy a **Start** lehetőséget. A szkennelési illesztőprogramjának kiválasztását lehetővé tevő menülehetőség az alkalmazástól függ.

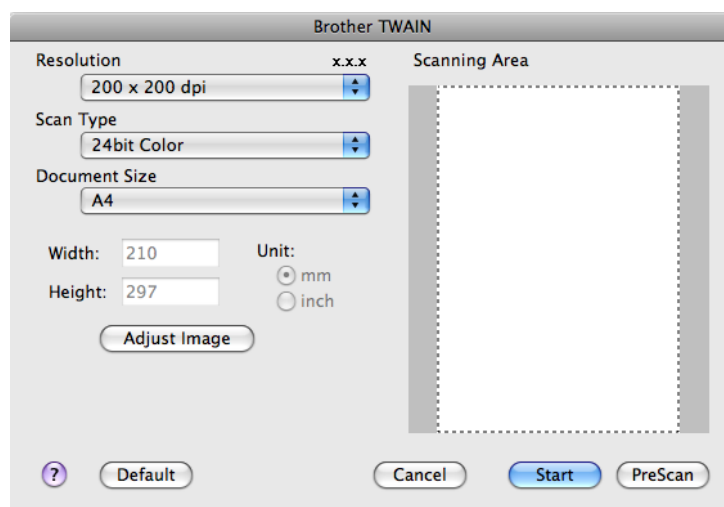

Megjegyzés

Az alapértelmezett meghajtó kiválasztása dokumentumok szkenneléséhez a használt alkalmazástól függően változhat.

Kép szkennelése Macintosh számítógépre

Beolvashat egy teljes oldalt, illetve a dokumentum előzetes szkennelését követően annak egy részét is.

Egész oldal szkennelése

- 1 Helyezze be a dokumentumot.
- 2 Szükség esetén végezze el az alábbi beállításokat a Szkenner beállítás párbeszédablakban:
 - **Resolution** (Felbontás)
 - **Scan Type** (Szkennelési típus)
 - **Document Size** (Dokumentumméret)
 - **Adjust Image** (Kép módosítása)
 - **Brightness** (Fényerő)
 - **Contrast** (Kontraszt)
- 3 Kattintson a **Start** gombra.
Amikor befejeződött a szkennelés, a kép megjelenik a grafikai alkalmazásban.

Kép előzetes szkennelése

A **PreScan** (Előkép) gomb a kép előzetes megtekintéséhez használható, és lehetővé teszi a kép nem kívánt részeinek levágását. Ha megfelelőnek tartja a szkennelendő területet, a szkennelés elindításához kattintson a **Start** gombra a Szkenner beállítás párbeszédpanelen.

- 1 Helyezze be a dokumentumot.
- 2 Kattintson a **PreScan** (Előkép) gombra.
Az egész kép beolvasása megtörténik a Macintosh számítógépbe, és a kép megjelenik a **Scanning Area** (Szkennelési terület) részen.
- 3 Az egérmutató húzásával jelölje ki a szkennelni kívánt részt.

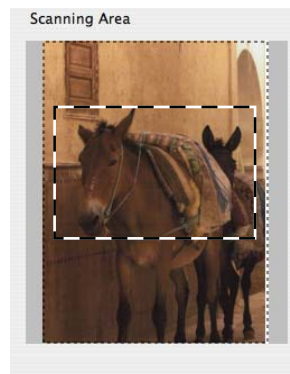

- 4 Helyezze be ismét a dokumentumot az ADF-be.



Megjegyzés

Az ADF DCP-7055, DCP-7055W, DCP-7057, DCP-7057W, DCP-7060D és DCP-7070DW esetén nem érhető el.

Ha a szkennervegre helyezte a dokumentumot az 1 lépésben, hagyja ki ezt a lépést.

- 5 Szükség esetén változtassa meg a következő beállításokat a Szkenner beállítás párbeszédpanelen: **Resolution** (Felbontás), **Scan Type** (Szkenelési típus), **Brightness** (Fényerő) és **Contrast** (Kontraszt).
- 6 Kattintson a **Start** gombra.
Ez alkalommal csak a dokumentum kiválasztott része jelenik meg az alkalmazás ablakában.
- 7 Módosíthatja a képet képszerkesztő szoftverrel.

A Szkenner panel beállításai

Felbontás

A szkennelés felbontását a **Resolution** (Felbontás) előugró menüben módosíthatja. A nagyobb felbontás több memóriát és időt igényel, de jobb minőségű képet ad. Az alábbi táblázat a kiválasztható felbontásokat és felhasználható színeket mutatja.

Resolution (Felbontás)	Black & White (Fekete-fehér)/ Gray (Error Diffusion) (Szürke (Hibás szétosztás))	256 Color (256 szín)	True Gray (Valódi szürke)/ 24bit Color (24 bites szín)
100 x 100 dpi	Igen	Igen	Igen
150 x 150 dpi	Igen	Igen	Igen
200 x 200 dpi	Igen	Igen	Igen
300 x 300 dpi	Igen	Igen	Igen
400 x 400 dpi	Igen	Igen	Igen
600 x 600 dpi	Igen	Igen	Igen
1200 x 1200 dpi	Igen	Nem	Igen
2400 x 2400 dpi	Igen	Nem	Igen
4800 x 4800 dpi	Igen	Nem	Igen
9600 x 9600 dpi	Igen	Nem	Igen
19200 x 19200 dpi	Igen	Nem	Igen

Szkennelés típusa

■ **Black & White** (Fekete-fehér)

Szöveghez vagy vonalrajzokhoz használható.

■ **Gray (Error Diffusion)** (Szürke (Hibás szétosztás))

Fényképekhez vagy grafikához használható. (A Hibadiffúzió a szimulált szürke árnyalatok valódi szürke pontok használata nélküli létrehozására szolgáló módszer. A fekete pontok speciális mintába rendeződnek, ami szürke hatást kelt.)

■ **True Gray** (Valódi szürke)

Fényképekhez vagy grafikához használható. Ez a mód pontosabb, mivel 256 szürke árnyalatot használ.

■ **256 Color** (256 szín)

Legfeljebb 256 színt használ a kép szkeneléséhez.

■ **24bit Color** (24 bites szín)

Akár 16,8 millió színt használ a kép szkeneléséhez.

Bár a **24bit Color** (24 bites szín) használata eredményezi a legpontosabb színhűséget a képen, a képfájl mérete ezzel mintegy háromszorosa lesz a **256 Color** (256 szín) beállítással létrehozott fájlokénak. Ez igényli a legtöbb memóriát és leghosszabb átviteli időt.

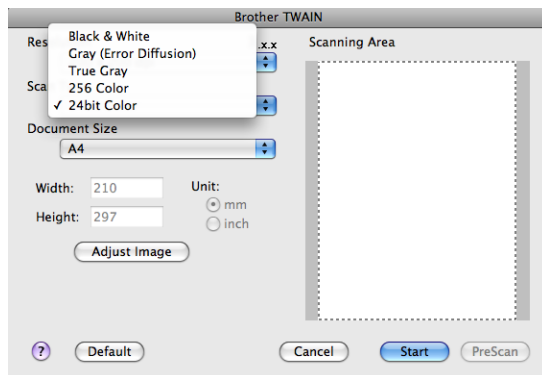

Dokumentumméret

Válasszon az alábbi dokumentumméreteket közül:

- A4
- JIS B5
- Letter
- Legal
- A5
- Executive
- Business Card (Névjegy)

Névjegykaartya szkenneléséhez válassza a **Business Card** (Névjegy) méretet, majd helyezze a névjegykaartát a nyomtatott oldallal lefelé a szkennerrüveg bal felső sarkába, ahogyan azt a dokumentumillesztő vonalak mutatják.

- Photo (Fotó)
- Index Card (Index kaartya)
- Photo L (Fotó L)
- Photo 2L (Fotó 2L)
- Postcard 1 (Levelezőlap 1)
- Postcard 2 (Double) (Levelezőlap 2 (Dupla))
- Egyéni

Ha az egyéni méretet választja, beállíthatja a szkennelési területet. Kattintás után tartsa lenyomva az egér gombját, és az egér húzásával állítsa be kép méretét.

Width: (Szélesség:) Adja meg az egyéni méret szélességét.

Height: (Magasság:) Adja meg az egyéni méret magasságát.



Megjegyzés

A felhasználó által módosítható méretek tartománya: 8,9 x 8,9 mm – 215,9 x 355,6 mm.

A kép módosítása

■ Brightness (Fényerő)

Módosíthatja a beállítást (-50 – 50) a legjobb képminőség érdekében. Az alapértelmezés 0, ami egy átlagérték, és a legtöbb kép számára megfelel.

A **Brightness** (Fényerő) szintjének beállításához, vagyis a kép világosításához vagy sötétítéséhez húzza a csúszkát jobbra vagy balra. A szint beállításához be is írhat egy számot a mezőbe.

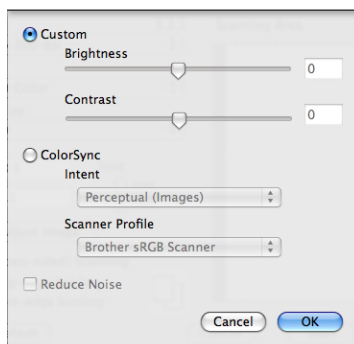

Ha a szkennelt kép túl világos, állítsa alacsonyabbra a **Brightness** (Fényerő) szintjét, és szkennelje be újra a dokumentumot.

Ha a szkennelt kép túl sötét, állítsa magasabbra a **Brightness** (Fényerő) szintjét, és szkennelje be újra a dokumentumot.



Megjegyzés

A **Brightness** (Fényerő) beállítás **256 Color** (256 szín) esetén nem érhető el.

■ Contrast (Kontraszt)

A kontraszt szintje a csúszka jobbra vagy balra mozgatásával növelhető, illetve csökkenthető. A növelés kiemeli a kép sötét és világos területeit, míg a csökkentés több részletet jelenít meg a szürke területeken. A **Contrast** (Kontraszt) meghatározásához a mezőben is megadhat értéket.



Megjegyzés

A **Contrast** (Kontraszt) beállítás csak akkor érhető el, ha a **Scan Type** (Szkennelési típus) értéke **Gray (Error Diffusion)** (Szürke (Hibás szétosztás)), **True Gray** (Valódi szürke) vagy **24bit Color** (24 bites szín).

■ Reduce Noise (Zajcsökkentés)

Ezzel az opcióval javíthat a szkennelt képek minőségén. A **Reduce Noise** (Zajcsökkentés) beállítás a **24bit Color** (24 bites szín) használata és 300 × 300 dpi, 400 × 400 dpi vagy 600 × 600 dpi szkennelési felbontás esetén érhető el.

Ha fotókat vagy más képeket szkennel szövegszerkesztőben vagy más grafikai alkalmazásokban történő felhasználás céljára, próbálja ki a **Resolution** (Felbontás), **Scan Type** (Szkennelési típus), **Brightness** (Fényerő) és **Contrast** (Kontraszt) különböző beállításait, hogy megállapíthassa a legmegfelelőbb beállítást.

Dokumentum szkennelése ICA illesztőprogrammal (Mac OS X 10.6.x)

A következő módszerek használatával szkennelhet dokumentumokat:

- Az Image Capture alkalmazás használata
- Szkennelés közvetlenül a „**Print & Fax** (Nyomtatás és faxolás)” részből

Az Image Capture használata

A Mac OS X 10.6.x rendszerhez mellékelt Image Capture alkalmazás használatához az ICA szkennel illesztőprogram szükséges. A Brother CUPS nyomtató illesztőprogram a Mac OS X 10.6.x rendszerhez tartalmazza az ICA szkennel illesztőprogramot. Az ICA szkennel illesztőprogram telepítéséhez nyissa meg a modellje főoldalán található letöltési részt a Brother Solutions Center (<http://solutions.brother.com/>) oldalán.

- 1 Egy USB-kábellel csatlakoztassa a Brother készüléket egy Macintosh géphez. Vagy csatlakoztassa a Brother készüléket ugyanarra a LAN-hálózatra (ha hálózati modellt használ), amelyre a Macintosh is csatlakozik.
- 2 Indítsa el az **Image Capture** (Képrögzítő) alkalmazást.

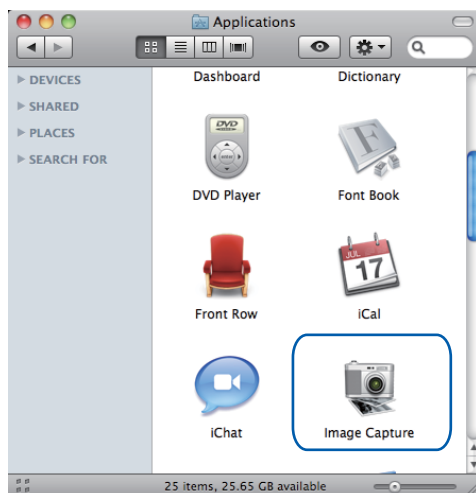

- 3 Válassza ki a készüléket a képernyő bal oldalán található listából. Ha egy USB-kábellel összekötötte a Brother készüléket és a Macintosh gépet, a készülék láthatóvá válik a **DEVICES** (Eszközök) területen. Ha LAN-hálózaton keresztül csatlakoztatta, akkor a **SHARED** (Megosztott) területen jelenik meg.

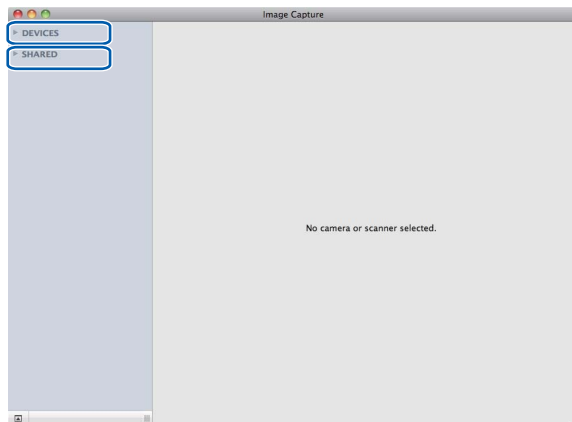

- 4 Helyezze a dokumentumot az ADF egységbe vagy a szkennervegre. Ha az ADF-be helyezte a dokumentumot, a **Mode** (Mód) beállítást állítsa „**Document Feeder** (Dokumentumadagoló)” értékre, a dokumentum méretét pedig **Scan Size** (Szkennelési méret) értékre.

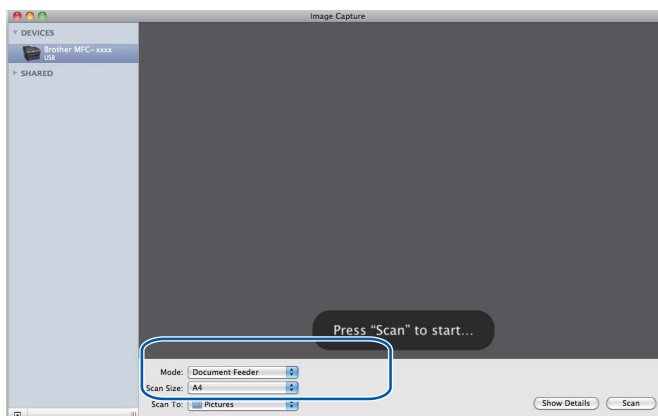

Ha a szkennер üvegére helyezte a dokumentumot, a **Mode** (Mód) beállítást állítsa „**Flatbed** (Síkágyas)” értékre.

Megjegyzés

Az ADF DCP-7055, DCP-7055W, DCP-7057, DCP-7057W, DCP-7060D és DCP-7070DW esetén nem érhető el.

Ha a **Detect Separate Items** (Különálló elemek észlelése) jelölőnégyzet nincs bejelölve, a program egy elemként észleli a dokumentumot, és egy fájlként menti azt. Ha a **Detect Separate Items** (Különálló elemek észlelése) jelölőnégyzet be van jelölve, a program egyesével észleli a képeket, és külön fájllokba menti őket. Ha a program nem vágja le automatikusan a kívánt módon a dokumentumokat, ezt kézzel is megteheti. Ehhez húzza az egérmutatót a szkennelni kívánt részre a **Show Details** (Részletek megjelenítése) gombra kattintva elérhető párbeszédpanelből.

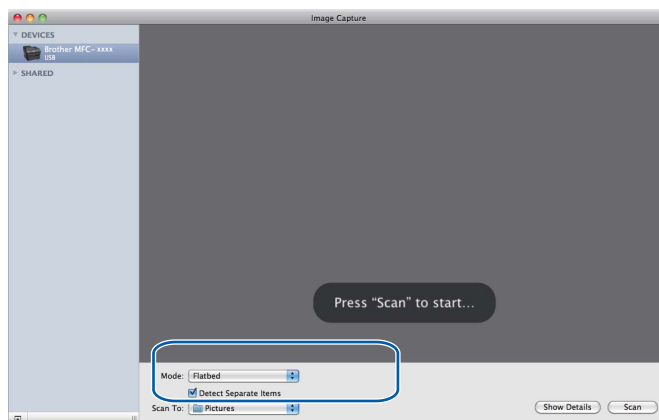

- 5 Válassza ki a célmappát vagy alkalmazást a **Scan To** (Szkennelési cél) beállításhoz.

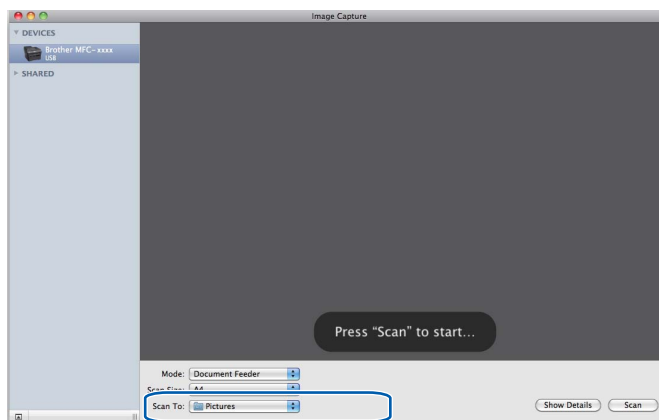

Szükség esetén végezze el az alábbi beállításokat a **Show Details** (Részletek megjelenítése) elemre kattintva elérhető párbeszédpanelen. Vegye figyelembe, hogy az elem neve és a hozzárendelhető érték a készüléktől függően változhat.

- **Scan Mode** (Szkennelési mód): Válassza a Dokumentumadagoló vagy a Síkágyszkenelés lehetőséget.
- **Kind** (Típus): Válasszon a Színes, Fekete-fehér vagy a Szöveg lehetőségek közül.
- **Resolution** (Felbontás): Válassza ki, hogy milyen felbontással kívánja szkennelni a dokumentumot.
- **Scan Size** (Szkennelési méret): Válassza ki a Dokumentumadagoló vagy a Síkágyszkenelési területéről szkennelt dokumentum méretét.
- **Orientation** (Oldalbeállítás) vagy **Rotation Angle** (Elforgatási szög): Válassza ki a Dokumentumadagolóban található dokumentum tájolását, vagy a Síkágyszkenelés szögét.
- **Scan To** (Szkennelési cél): Válassza ki a célmappát vagy alkalmazást.
- **Name** (Név): Írja be a szkennelt kép nevéhez használt előtag szövegét.
- **Format** (Formátum): Válassza ki a szkennelt adatok fájlformátumát.
- **Image Correction** (Képkorrekció): A kézi beállításokban megadhatja a fényerőt, árnyalatot, színhőmérsékletet és színtelítettséget.

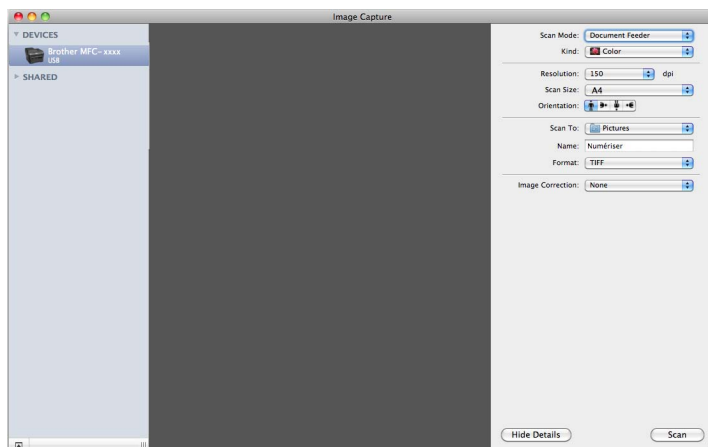

- 6 A **Scan** (Szkennelés) gombra kattintva elindíthatja a szkennelést.

Szkenelés közvetlenül a „Nyomtatás és faxolás” részből

Ha már hozzáadta a Brother készüléket a **Print & Fax** (Nyomtatás és faxolás) részben, akkor közvetlenül onnan is szkenelhet. Kövesse az alábbi lépéseket:

- 1 Egy USB-kábellel csatlakoztassa a Brother készüléket egy Macintosh géphez. Vagy csatlakoztassa a Brother készüléket ugyanarra a LAN-hálózatra (ha hálózati modellt használ), amelyre a Macintosh is csatlakozik.
- 2 Válassza a **System Preferences** (Rendszerbeállítások) lehetőséget az Apple menüből.
- 3 Kattintson a **Print & Fax** (Nyomtatás és faxolás) ikonra.
- 4 Válassza ki a készüléket a képernyő bal oldalán található listából, és kattintson az **Open Print Queue** (Nyomtatási sor megnyitása) elemre.

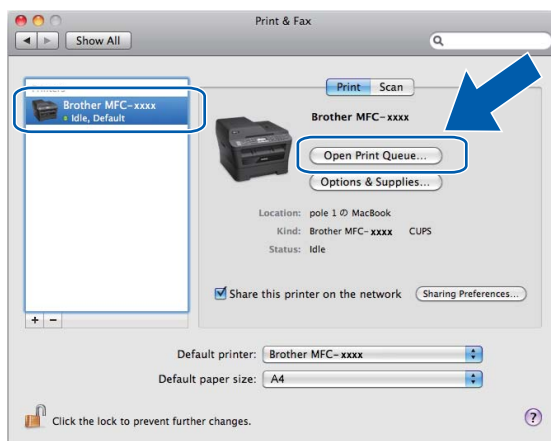

- 5 Kattintson a **Scanner** (Szkenner) ikonra.



- 6 Helyezze a dokumentumot az ADF egységbe vagy a szkennervegre.
Ha az ADF-be helyezte a dokumentumot, a **Mode** (Mód) beállítást állítsa „**Document Feeder** (Dokumentumadagoló)” értékre, a dokumentum méretét pedig **Scan Size** (Szkennelési méret) értékre.

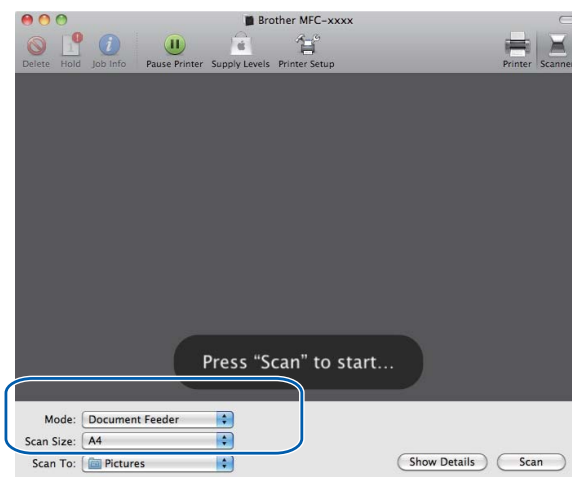

Ha a szkennervegre helyezte a dokumentumot, a **Mode** (Mód) beállítást állítsa „**Flatbed** (Síkágyas)” értékre.

Megjegyzés

Az ADF DCP-7055, DCP-7055W, DCP-7057, DCP-7057W, DCP-7060D és DCP-7070DW esetén nem érhető el.

Ha a **Detect Separate Items** (Különálló elemek észlelése) jelölőnégyzet nincs bejelölve, a program egy elemként észleli a dokumentumot, és egy fájlként menti azt. Ha a **Detect Separate Items** (Különálló elemek észlelése) jelölőnégyzet be van jelölve, a program egyesével észleli a képeket, és külön fájlba menti őket. Ha a program nem vágja le automatikusan a kívánt módon a dokumentumokat, ezt kézzel is megteheti. Ehhez húzza az egérmutatót a szkennelni kívánt részre a **Show Details** (Részletek megjelenítése) gombra kattintva elérhető párbeszédpanelből.

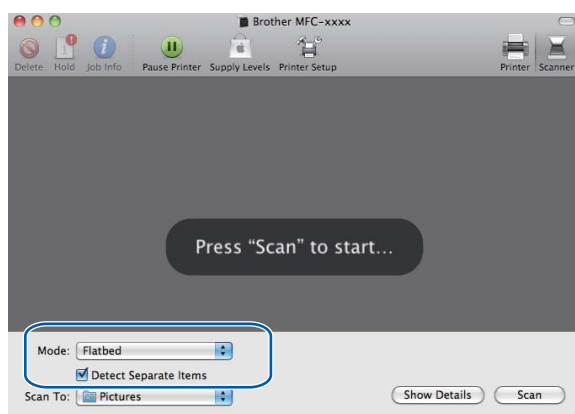

- 7 Válassza ki a célmappát vagy alkalmazást a **Scan To** (Szkennelési cél) beállításhoz.

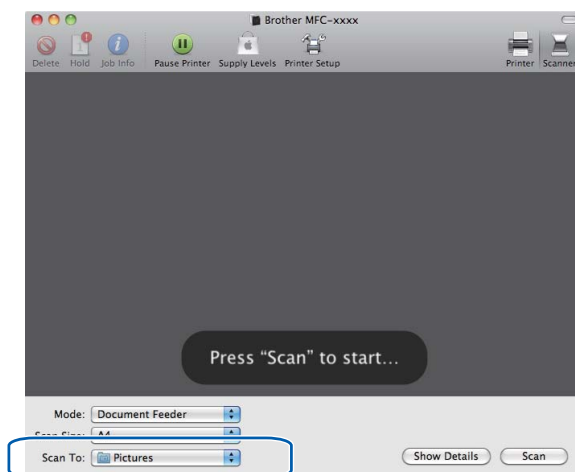

Szükség esetén végezze el az alábbi beállításokat a **Show Details** (Részletek megjelenítése) elemre kattintva elérhető párbeszédpanelen. Vegye figyelembe, hogy az elem neve és a hozzárendelhető érték a készüléktől függően változhat.

- **Scan Mode** (Szkennelési mód): Válassza a Dokumentumadagoló vagy a Síkagy lehetőséget.
- **Kind** (Típus): Válasszon a Színes, Fekete-fehér vagy a Szöveg lehetőség közül.
- **Resolution** (Felbontás): Válassza ki, hogy milyen felbontással kívánja szkennelni a dokumentumot.
- **Scan Size** (Szkennelési méret): Válassza ki a Dokumentumadagolóból vagy a Síkagy szkennelési területéről szkennelt dokumentum méretét.
- **Orientation** (Oldalbeállítás) vagy **Rotation Angle** (Elforgatási szög): Válassza ki a Dokumentumadagolóban található dokumentum tájolását, vagy a Síkagy szkennelés szögét.
- **Scan To** (Szkennelési cél): Válassza ki a célmappát vagy alkalmazást.
- **Name** (Név): Írja be a szkennelt kép nevéhez használt előtag szövegét.
- **Format** (Formátum): Válassza ki a szkennelt adatok fájlformátumát.
- **Image Correction** (Képkorrekció): A kézi beállításokban megadhatja a fényerőt, árnyalatot, színhőmérsékletet és színtelítettséget.

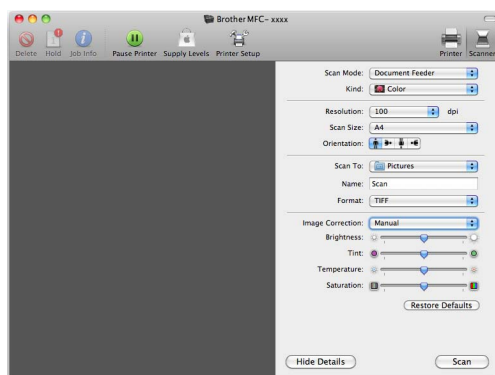

- 8 A **Scan** (Szkennelés) gombra kattintva elindíthatja a szkennelést.

A Presto! PageManager használata

A Presto! PageManager alkalmazás dokumentumok kezelésére szolgál Macintosh számítógépében. Mivel kompatibilis a legtöbb kép- és szövegszerkesztő programmal, a Presto! PageManager egyedülálló lehetőségeket biztosít Macintosh fájlok kezeléséhez. Könnyen kezelheti dokumentumait, szerkesztheti e-mailjeit, fájljait, és olvashatja dokumentumait a Presto! PageManager szoftverbe épített OCR szoftverrel.

Ha a készüléket szkennerként használja, javasolt telepítenie a Presto! PageManager szoftvert. A Presto! PageManager letölthető a http://nj.newsoft.com.tw/download/brother/PM9SEinstaller_BR_multilang.dmg címről. A Presto! PageManager telepítéséről lásd a *Gyors telepítési útmutatót*.



Megjegyzés

A teljes NewSoft Presto! PageManager 9 használati útmutatót a **Help** (Súgó) menüből tekintheti meg a NewSoft Presto! PageManager 9 szoftverben.

Funkciók

- OCR: Egy lépésben beszkennelhet egy képet, felismerheti a szöveget, és szerkesztheti azt szövegszerkesztővel.
- Képszerkesztés: Javítsa fel, vágja le és forgassa el képeit, vagy nyissa meg őket egy saját választása szerinti képszerkesztő programmal.
- Megjegyzések: Eltávolítható megjegyzéseket, címkéket és rajzokat adhat a képekhez.
- Mappa ablak: Nézze meg és rendezze el mappáit hierarchikusan a könnyebb hozzáférés érdekében.
- Nézet ablak: Nézze meg a fájlokat bélyegképként, listaként vagy Cover Flow-ként a könnyebb azonosítás érdekében.

A Presto! PageManager rendszerkövetelményei

- Mac OS X 10.4.11 – 10.5.x – 10.6.x
- CD-ROM-meghajtó
- Merevlemez legalább 400 MB szabad tárhellyel a telepítéshez

NewSoft műszaki támogatás

USA

Cég neve: NewSoft America Inc.
Postai cím: 47102 Mission Falls Court, Suite 202 Fremont CA 94539
Telefon: 510-770-8900
Fax: 510-770-8980
E-mail cím: contactus@newsoftinc.com
URL: <http://www.newsoftinc.com/>

Kanada

E-mail cím: contactus@newsoftinc.com (angol)

Németország

Cég neve: SoftBay GmbH
Postai cím: Carlstraße 50, D-52531, Übach-Palenberg
Telefon: 0900 1 409640
(Csak Németországból indított hívások számára fenntartva; nem díjmentes; percdíj: 0,59 euró)
E-mail cím: de.nsc@newsoft.eu.com
URL: <http://de.newsoft.eu.com/>

Egyesült Királyság

Cég neve: Avanquest UK
Postai cím: The Software Centre East Way, Lee Mill Industrial Estate Plymouth Devon. PL21 9GE
Telefon: 44-01752-201148
Fax: 44-01752-894833
E-mail cím: uk.nsc@newsoft.eu.com
URL: <http://uk.newsoft.eu.com/>

Franciaország

Cég neve: 5CA
Telefon: 089-965-01-09
(Csak Franciaországból indított hívások számára fenntartva; nem díjmentes; percdíj: 1,35 € + 0,34 €)
E-mail cím: fr.nsc@newsoft.eu.com
URL: <http://fr.newsoft.eu.com/>

Olaszország

Cég neve: 5CA
Telefon: 0899399878
(Csak Olaszországból indított hívások számára fenntartva; nem díjmentes;
percdíj: 0,80 euró)
E-mail cím: it.nsc@newsoft.eu.com
URL: <http://it.newsoft.eu.com/>

Spanyolország

Cég neve: 5CA
Telefon: 0807505598
(Csak Spanyolországból indított hívások számára fenntartva; nem díjmentes;
percdíj: 0,94 euró)
E-mail cím: sp.nsc@newsoft.eu.com

Egyéb országok

E-mail cím: tech@newsoft.eu.com (English)

**Megjegyzés**

A ControlCenter2-ben elérhető funkciók a készülék típusától függően eltérőek lehetnek.

A ControlCenter2 használata

A ControlCenter2 egy segédprogram szoftver, amellyel gyorsan és könnyen elérheti a leggyakrabban használt alkalmazásokat. A ControlCenter2 használata esetén nem szükséges az egyes alkalmazások kézi indítása.

Az ikon megjelenik a menüsoron. A ControlCenter2 ablak megnyitásához kattintson az  ikonra, és válassza az **Open** (Megnyitás) parancsot. A ControlCenter2-ben az alábbi műveleteket végezheti el:

- 1 Közvetlenül szkennelhet fájlba, e-mail alkalmazásba, szövegszerkesztőbe vagy grafikai alkalmazásba. (1)
- 2 Az egyedi szkennelés gombok segítségével beállíthat egy gombot az alkalmazási igényeknek megfelelően. (2)
- 3 Hozzáférhet a Macintosh számítógépén keresztül elérhető másolási funkciókhoz és a készülékéhez rendelkezésre álló PC-FAX alkalmazásokhoz. (3)
- 4 A készülék konfigurálásához szükséges beállítások elérése. (4)
- 5 A **Model** (Modell) előugró menüből kiválaszthatja, hogy melyik készülékhez csatlakozzon a ControlCenter2 szoftver. (5)
Az **Device Selector** (Eszközválasztó) ablakot az **Other...** (Egyéb...) kiválasztásával is megnyithatja a **Model** (Modell) előugró menüben.
- 6 A **Configuration** (Konfiguráció) gombra kattintva is megnyithatja minden egyes funkció konfigurációs ablakát. (6)

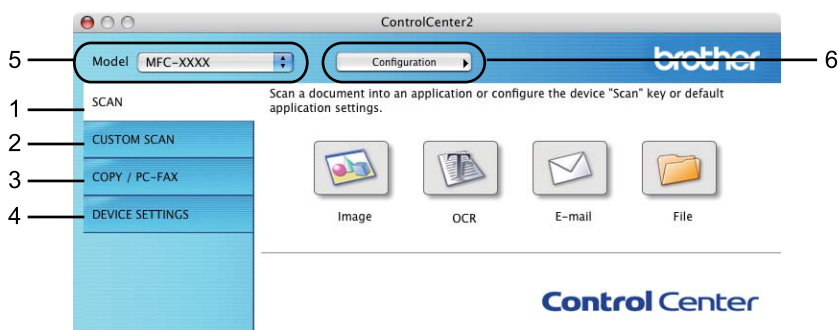

Az automatikus betöltés funkció kikapcsolása

Ha nem akarja, hogy a ControlCenter2 a Macintosh számítógép minden indításakor automatikusan elinduljon, végezze el az alábbi lépéseket.

- 1 Kattintson a ControlCenter2 ikonra a menüsoron, és válassza a **Preferences** (Beállítások) parancsot. A ControlCenter2 beállítás ablak jelenik meg.
- 2 Törölje a jelet a **Start ControlCenter on computer startup** (ControlCenter program indítása a számítógép indításakor) jelölőnégyzetből.
- 3 Az ablak bezárásához kattintson az **OK** (Rendben) gombra.



Megjegyzés

A ControlCenter2 alkalmazás ikonja a **Macintosh HD/Library** (Könyvtár)/**Printers** (Nyomtatók)/**Brother/Utilities** (Segédprogramok)/**ControlCenter** útvonalon található.

Szkennelés

A **Scan to Image** (Szkennelés képbe), **Scan to OCR** (Szkennelés OCR-be), **Scan to E-mail** (Szkennelés e-mailbe) és **Scan to File** (Szkennelés fájlba) alkalmazásokhoz négy szkennelési gomb áll rendelkezésre.

■ Image (Kép) (Alapértelmezés: Apple előnézet)

Segítségével közvetlenül másolhat egy oldalt bármilyen grafikai néző/szerkesztő alkalmazásba.

Használandó alkalmazásként megadható az Adobe® Photoshop® vagy bármely egyéb, a Macintosh számítógépén lévő képszerkesztő program.

■ OCR (Alapértelmezés: Apple TextEdit)

Segítségével bemásolhat egy oldalt vagy dokumentumot, majd az automatikus OCR-alkalmazással a szöveget (nem képet) egy szövegszerkesztőbe emelheti. Kiválaszthat egy szövegszerkesztő programot, például a Microsoft® Word-öt, vagy bármely egyéb, a Macintosh számítógépén lévő szövegszerkesztő programot. A Presto! PageManager programnak telepítve kell lennie Macintosh számítógépén. A Presto! PageManager letölthető a http://nj.newsoft.com.tw/download/brother/PM9SEinstaller_BR_multilang.dmg webhelyről.

■ E-mail (Alapértelmezés: az alapértelmezett levelezőprogram)

Segítségével egy oldalt vagy dokumentumot szokványos mellékletként szkennelhet közvetlenül az e-mail alkalmazásba. Megadhatja a fájl típusát és a mellékelt állomány felbontását.

■ File (Fájl)

Segítségével közvetlenül lemezfájlba szkennelhet. Ha szükséges, megváltoztathatja a fájltypust és a célmappát.

A ControlCenter2 lehetővé teszi, hogy minden szkennelési tulajdonsághoz beállítsa a készülék **SCAN (SZKENNEL)** hardver gombját és a ControlCenter2 szoftver gombját. A készüléken található **SCAN (SZKENNEL)** gomb konfigurálásához válassza a **Device Button** (Eszközgomb) elemet (kattintson az összes ControlCenter gombra a **Ctrl** nyomva tartása közben, majd válassza a **Device Button** (Eszközgomb) lehetőséget) az egyes **SCAN** (Szkennelés) gombok konfigurációs menüjében. A ControlCenter2 szoftvergombjának konfigurálásához válassza a **Software Button** (Szoftvergomb) elemet (kattintson az összes ControlCenter gombra a **Ctrl** nyomva tartása közben, majd válassza a **Software Button** (Szoftvergomb) parancsot) az egyes **SCAN** (Szkennelés) gombok konfigurációs menüjében.



Fájltypusok

A fájltypusok alábbi listájából választhat mellékelt fájlok létrehozásakor, vagy mappába történő mentéskor. Válassza ki az előugró menüből azt a fájltypust, amelyben a szkennelt képeket el szeretné menteni.

(Képbe, e-mailbe vagy fájlba történő szkenneléshez)

- **Windows Bitmap (*.bmp)**
- **JPEG (*.jpg)**
- **TIFF (*.tif)**
- **TIFF Multi-Page (*.tif)**
- **Portable Network Graphics (*.png)**
- **PDF (*.pdf)**
- **Secure PDF (*.pdf)** (Biztonságos PDF (*.pdf))

(OCR szkenneléshez)

- **Text (*.txt)**
- **Rich Text Format (*.rtf)**
- **HTML (*.htm)**
- **Excel 97 (*.xls)**



Megjegyzés

- TIFF és a többoldalas TIFF fájlformátum esetén választhat a „tömörítetlen” és „tömörített” lehetőség között.
 - A biztonságos PDF elérhető a képfájlba, az e-mailbe és a fájlba szkennelés esetében is.
-

Dokumentumméret

A dokumentumméretet a legördülő listából választhatja ki. Ha „1 a 2-höz”, például **1 to 2 (A4)** (1-ről 2-re (A4)) dokumentumméretet választ, a szkennelt kép két A5 méretű dokumentumra oszlik.

Kép (például: Apple előnézet)

A **Scan to Image** (Szkenelés képbe) lehetőséggel közvetlenül a grafikai alkalmazásba szkennelheti a képet képszerkesztés céljából. Az alapértelmezett beállítások megváltoztatásához kattintson a gombra úgy, hogy közben nyomva tartja a **Ctrl** billentyűt, és válassza a **Software Button** (Szoftvergomb) parancsot.

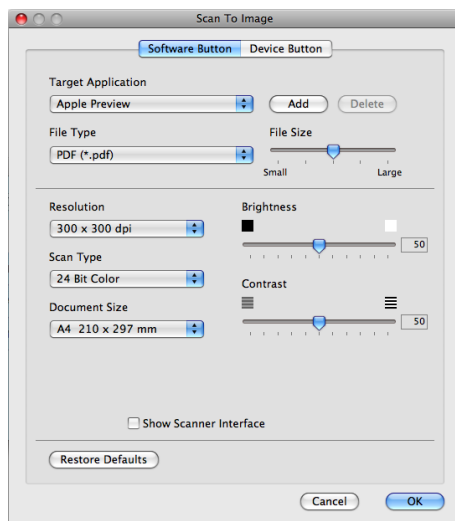

Ha a dokumentum előzetes szkennelése után szeretne szkennelni, majd ki szeretné vágni az oldal egy részét, jelölje be a **Show Scanner Interface** (Szkennelõinterfész megjelenítése) jelölõnégyzetet.

Szükség esetén változtassa meg a többi beállítást.

A célalkalmazás megváltoztatásához válassza ki a kívánt célalkalmazást a **Target Application** (Célalkalmazás) elõugró menübõl. Ha alkalmazást szeretne hozzáadni a listához, kattintson az **Add** (Hozzáad) gombra.



Adja meg az **Application Name** (Alkalmazásnév) értékét (legfeljebb 30 karakter), és válassza ki az előnyben részesített alkalmazást a **Browse** (Böngészés) gombra kattintva. Válassza ki a **File Type** (Fájltípus) értékét is az előugró menüből.

Törölhet egy hozzáadott alkalmazást. Ehhez egyszerűen válassza ki az **Application Name** (Alkalmazásnév) elemet, majd kattintson a **Delete** (Törlés) gombra.



Megjegyzés

Ez a funkció a **Scan to E-mail** (Szkennelés e-mailbe) és **Scan to OCR** (Szkennelés OCR-be) esetén is elérhető. Az ablak a funkciótól függően változhat.

Ha a **Secure PDF** (Biztonságos PDF) lehetőséget választja a **File Type** (Fájltípus) listában, megjelenik a **Set PDF Password** (PDF-jelszó beállítása) párbeszédpanel. Írja be jelszavát a **Password** (Jelszó) mezőbe és a **Re-type Password** (Jelszó újbóli beírása) mezőbe, majd kattintson az **OK** (Rendben) gombra.

Megjegyzés

A **Secure PDF** (Biztonságos PDF) e-mailbe és fájlba szkenneléskor is elérhető.

OCR (szövegszerkesztő alkalmazás)

A **Scan to OCR** (Szkennelés OCR-be) a grafikus oldal képadatait szöveggé alakítja át, amelyet bármely szövegszerkesztő alkalmazással szerkeszthet. Megváltoztathatja az alapértelmezett szövegszerkesztő alkalmazást.

A **Scan to OCR** (Szkennelés OCR-be) konfigurálásához kattintson a gombra úgy, hogy közben nyomva tartja a **Ctrl** billentyűt, és válassza a **Software Button** (Szoftvergomb) parancsot.

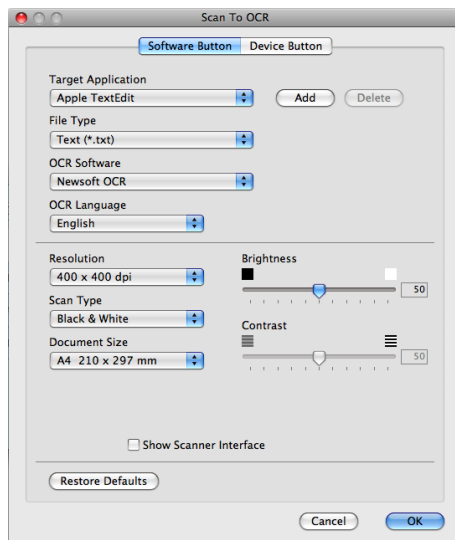

A szövegszerkesztő alkalmazás megváltoztatásához válassza ki a szövegszerkesztő célalkalmazást a **Target Application** (Célalkalmazás) előugró menüből. Ha alkalmazást szeretne hozzáadni a listához, kattintson az **Add** (Hozzáad) gombra. Ha törölni szeretne egy alkalmazást, kattintson a **Delete** (Törlés) gombra.

Ha a dokumentum előzetes szkennelése után szeretne szkennelni, majd ki szeretné vágni az oldal egy részét, jelölje be a **Show Scanner Interface** (Szkennelőinterfész megjelenítése) jelölőnégyzetet.



Megjegyzés

A Szkennelés OCR-be funkció angol, francia, német, holland, olasz, spanyol, portugál, dán, svéd, japán, koreai, hagyományos kínai és egyszerűsített kínai nyelven érhető el.

E-mail

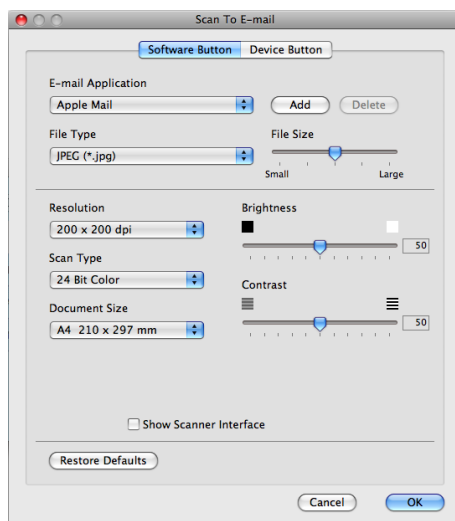

A **Scan to E-mail** (Szkennelés e-mailbe) funkció lehetővé teszi, hogy a dokumentumot az alapértelmezett e-mail alkalmazásába szkenneljen, majd a szkennelt feladatot mellékletként küldje el. Az alapértelmezett e-mail alkalmazás vagy a melléklet fájl típusának megváltoztatásához kattintson a gombra úgy, hogy közben nyomva tartja a **Ctrl** billentyűt, és válassza a **Software Button** (Szoftvergomb) parancsot.

Az e-mail alkalmazás megváltoztatásához válassza ki a kívánt e-mail alkalmazást a **E-mail Application** (E-mail alkalmazás) előugró menüből. Ha egy alkalmazást szeretne hozzáadni a listához, kattintson az **Add** (Hozzáad) gombra ¹. Ha törölni szeretne egy alkalmazást, kattintson a **Delete** (Törlés) gombra.

¹ Amikor először indítja el a ControlCenter2 programot, a kompatibilis e-mail alkalmazások alapértelmezett listája megjelenik az előugró menüben. Ha egyedi alkalmazás használata során problémák merülnek fel a ControlCenter2 használatával, válasszon egy alkalmazást a listából.

Ha a dokumentum előzetes szkennelése után szeretne szkennelni, majd ki szeretné vágni az oldal egy részét, jelölje be a **Show Scanner Interface** (Szkennelőinterfész megjelenítése) jelölőnégyzetet.

Fájl

A **Scan to File** (Fájlba szkennelés) funkció lehetővé teszi, hogy képet szkenneljen a merevlemezen lévő egyik mappába, bármilyen fájlformátumban. E funkció segítségével könnyen archiválhatja papíron lévő dokumentumait. A fájltypus és mappa konfigurálásához kattintson a gombra úgy, hogy közben nyomva tartja a **Ctrl** billentyűt, és válassza a **Software Button** (Szoftvergomb) parancsot.

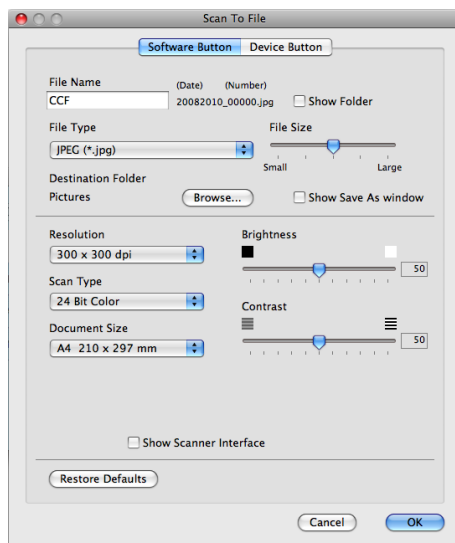

Megváltoztathatja a fájl nevét. Adja meg a dokumentumhoz használni kívánt fájlnevet (legfeljebb 100 karakter) a **File Name** (Fájlnév) mezőben. A fájlnev a beírt fájlnévből, az aktuális dátumból és sorszámból fog állni.

Válassza ki a mentett kép fájltypusát a **File Type** (Fájltípus) előugró menüből. A fájlt mentheti az alapértelmezett mappába is, vagy a **Browse** (Böngészés) gombbal ki is választhatja a kívánt mappát.

A szkennelés után a szkennelt kép mentési helyének megjelenítéséhez jelölje be a **Show Folder** (Mappa megjelenítése) jelölőnégyzetet. Jelölje be a **Show Save As Window** (Mutassa a Mentés másként ablakot) jelölőnégyzetet, ha minden szkennelés alkalmával meg szeretné adni a kép helyét.

Ha a dokumentum előzetes szkennelése után szeretne szkennelni, majd ki szeretné vágni az oldal egy részét, jelölje be a **Show Scanner Interface** (Szkennelinterfész megjelenítése) jelölőnégyzetet.



Megjegyzés

A támogatott fájltypusokhoz lásd a *Fájltípusok* című részt a(z) 174. oldalon!.

SZKENNELÉS EGYEDI BEÁLLÍTÁSSAL

Négy gomb van, amit szkennelési műveleteihez egyénileg beállíthat.

Adott gomb testre szabásához kattintson az illető gombra úgy, hogy közben lenyomva tartja a **Ctrl** billentyűt. Ekkor megjelenik a konfigurációs ablak. Négy szkennelési funkció érhető el: **Scan to Image** (Szkennelés képbe), **Scan to OCR** (Szkennelés OCR-be), **Scan to E-mail** (Szkennelés e-mailbe) és **Scan to File** (Szkennelés fájlba).

■ Scan to Image (Képbe szkennelés)

Segítségével közvetlenül másolhat egy oldalt bármilyen grafikai néző/szerkesztő szoftverbe. Célalkalmazásként kiválaszthat bármilyen képszerkesztő alkalmazást a Macintoshon.

■ Scan to OCR (Szkennelés OCR-be)

A beszkennt dokumentumokat szerkeszthető szöveges fájlkká alakítja. Kiválaszthatja a célalkalmazást a szerkeszthető szöveg számára. Ehhez a lehetőséghez telepítenie kell a Presto! PageManager programot. A Presto! PageManager letölthető a http://nj.newsoft.com.tw/download/brother/PM9SEinstaller_BR_multilang.dmg webhelyről.

■ Scan to E-mail (Szkennelés e-mailbe)

A szkennelt képeket egy e-mail üzenethez csatolja. Emellett kiválaszthatja a fájl melléklet típusát, és létrehozhatja azoknak az e-mail címeknek a gyorsküldési listáját, amelyeket e-mail címjegyzékéből választott ki.

■ Scan to File (Szkennelés fájlba)

Segítségével elmentheti a beszkennt képet bármelyik mappába a helyi vagy hálózati merevlemezen. Kiválaszthatja a fájl típusát is.



Fájltípusok

A fájlípusok alábbi listájából választhat mellékelt fájlok létrehozásakor, vagy mappába történő mentéskor. Válassza ki az előugró menüből azt a fájlípust, amelyben a szkennelt képeket el szeretné menteni.

(Képbe, e-mailbe vagy fájlba történő szkenneléshez)

- **Windows Bitmap (*.bmp)**
- **JPEG (*.jpg)**
- **TIFF (*.tif)**
- **TIFF Multi-Page (*.tif)**
- **Portable Network Graphics (*.png)**
- **PDF (*.pdf)**
- **Secure PDF (*.pdf)** (Biztonságos PDF (*.pdf))

(OCR szkenneléshez)

- **Text (*.txt)**
- **Rich Text Format (*.rtf)**
- **HTML (*.htm)**
- **Excel 97 (*.xls)**



Megjegyzés

- TIFF és a többoldalas TIFF fájlformátum esetén választhat a „tömörítetlen” és „tömörített” lehetőség között.
 - A biztonságos PDF elérhető a képfájlba, az e-mailbe és a fájlba szkennelés esetében is.
-

Dokumentumméret

A dokumentumméretet a legördülő listából választhatja ki. Ha „1 a 2-höz”, például **1 to 2 (A4)** (1-ről 2-re (A4)) dokumentumméretet választ, a szkennelt kép két A5 méretű dokumentumra oszlik.

Felhasználó által meghatározott gomb

Adott gomb testre szabásához kattintson az illető gombra úgy, hogy közben lenyomva tartja a **Ctrl** billentyűt. Ekkor megjelenik a konfigurációs ablak. A gomb beállítása során ezeket az irányelveket kövesse.

Képbe szkennelés

■ General (Általános) lap

A gombnév létrehozásához írjon be egy nevet a **Name for Custom** (Egyéni gomb neve) mezőbe (legfeljebb 30 karakter).

Válassza ki a szkennelés típusát a **Scan Action** (Szkennelési művelet) mezőből.

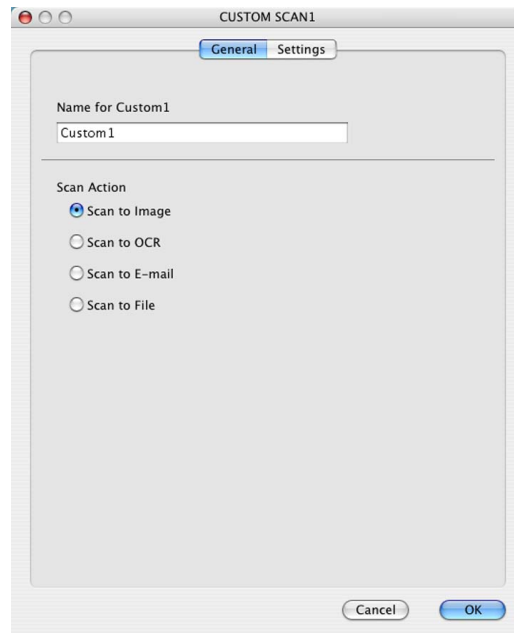

■ Settings (Beállítások) lap

Adja meg a **Target Application** (Célalkalmazás), **File Type** (Fájltípus), **Resolution** (Felbontás), **Scan Type** (Szkennelési típus), **Document Size** (Dokumentumméret), **Show Scanner Interface** (Szkennelőinterfész megjelenítése), **Brightness** (Fényerő) és **Contrast** (Kontraszt) beállításokat.

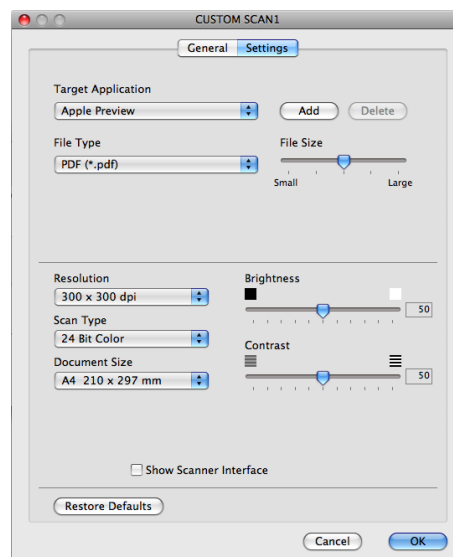

OCR-be szkennelés

■ General (Általános) lap

A gombnév létrehozásához írjon be egy nevet a **Name for Custom** (Egyéni gomb neve) mezőbe (legfeljebb 30 karakter).

Válassza ki a szkennelés típusát a **Scan Action** (Szkennelési művelet) mezőből.

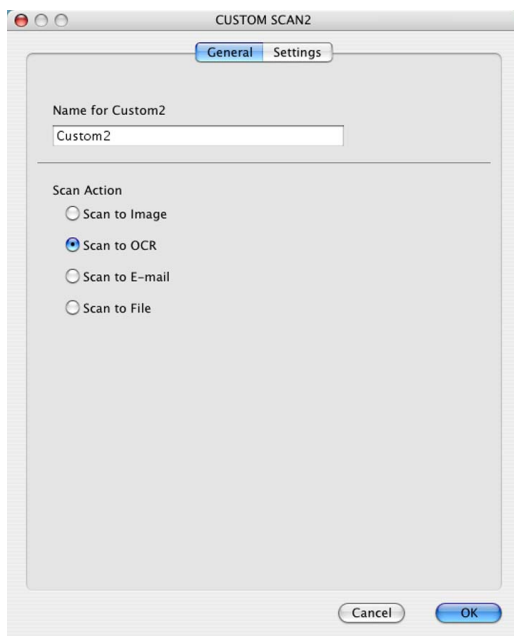

■ Settings (Beállítások) lap

Adja meg a **Target Application** (Célalkalmazás), **File Type** (Fájltípus), **OCR Software** (OCR szoftver), **OCR Language** (Optikai karakterfelismerés nyelve), **Resolution** (Felbontás), **Scan Type** (Szkennelési típus), **Document Size** (Dokumentumméret), **Show Scanner Interface** (Szkennelőinterfész megjelenítése), **Brightness** (Fényerő) és **Contrast** (Kontraszt) beállításokat.

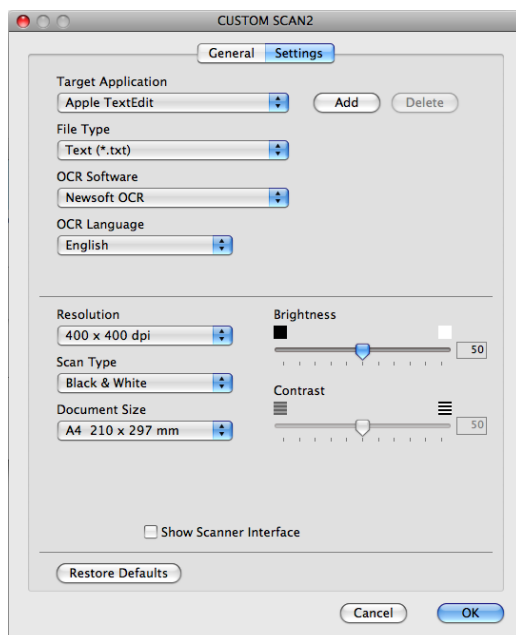

Megjegyzés

A Szkennelés OCR-be funkció angol, francia, német, holland, olasz, spanyol, portugál, dán, svéd, japán, koreai, hagyományos kínai és egyszerűsített kínai nyelven érhető el.

Szkennelés e-mailbe

■ General (Általános) lap

A gombnév létrehozásához írjon be egy nevet a **Name for Custom** (Egyéni gomb neve) mezőbe (legfeljebb 30 karakter).

Válassza ki a szkennelés típusát a **Scan Action** (Szkennelési művelet) mezőből.

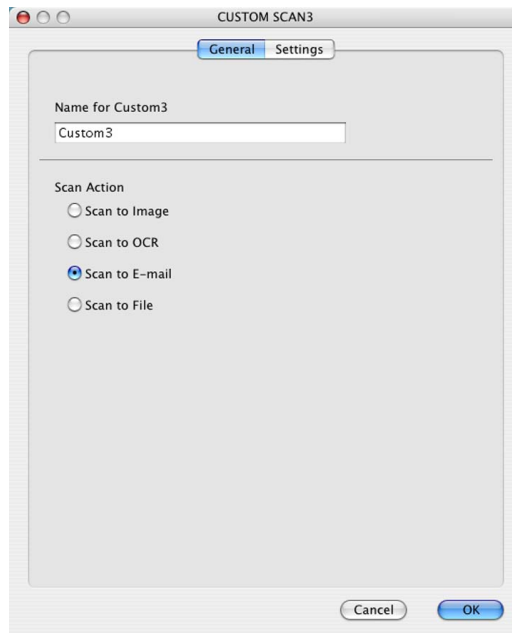

10

■ Settings (Beállítások) lap

Adja meg az **E-mail Application** (E-mail alkalmazás), **File Type** (Fájltípus), **Resolution** (Felbontás), **Scan Type** (Szkennelési típus), **Document Size** (Dokumentumméret), **Show Scanner Interface** (Szkennelőinterfész megjelenítése), **Brightness** (Fényerő) és **Contrast** (Kontraszt) beállításokat.

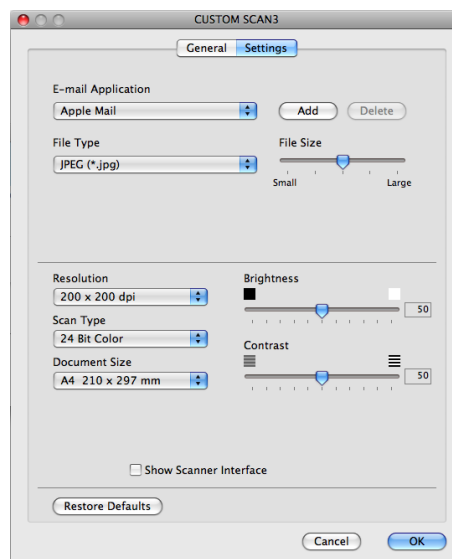

Szkennelés fájlba

■ General (Általános) lap

A gombnév létrehozásához írjon be egy nevet a **Name for Custom** (Egyéni gomb neve) mezőbe (legfeljebb 30 karakter).

Válassza ki a szkennelés típusát a **Scan Action** (Szkennelési művelet) mezőből.

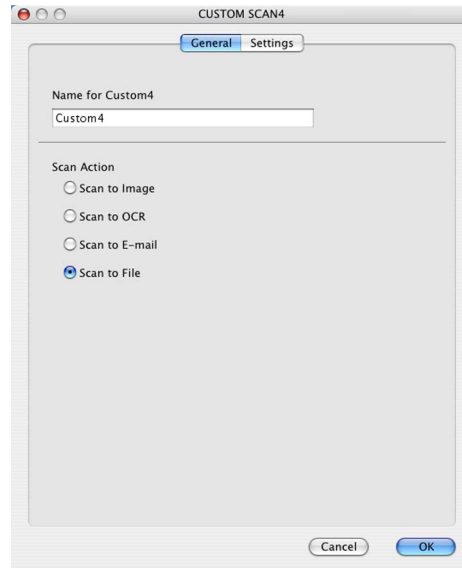

■ Settings (Beállítások) lap

Válassza ki a fájlformátumot a **File Type** (Fájl típus) előugró menüből. A fájlt mentheti az alapértelmezett mappába is, vagy a **Browse** (Böngészés) gombbal ki is választhatja a kívánt célmappát.

Adja meg a **Resolution** (Felbontás), **Scan Type** (Szkennelési típus), **Document Size** (Dokumentumméret), **Show Scanner Interface** (Szkennelőinterfész megjelenítése), **Brightness** (Fényerő) és **Contrast** (Kontraszt) beállításokat, és adja meg a fájlnevet, ha módosítani szeretné azt.

Ha meg szeretné adni a szkennelt kép célhelyét, jelölje be a **Show Save As Window** (Mutassa a Mentés másként ablakot) jelölőnégyzetet.

Ha a dokumentum előzetes szkennelése után szeretne szkennelni, majd ki szeretné vágni az oldal egy részét, jelölje be a **Show Scanner Interface** (Szkennelőinterfész megjelenítése) jelölőnégyzetet.

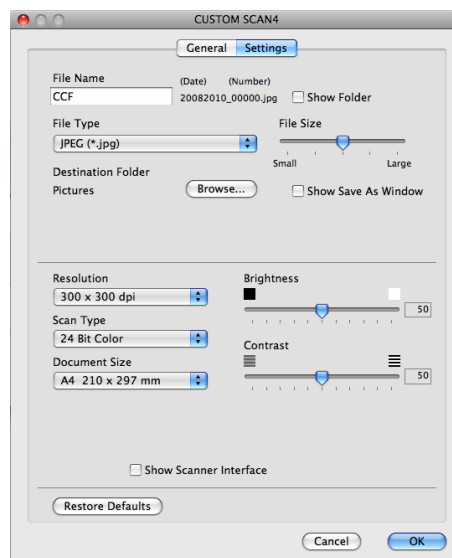

COPY / PC-FAX (csak MFC modellek)

MÁSOLÁS - Segítségével a Macintosh számítógéppel és bármely nyomtatóillesztő programmal jobb minőségű másolást hajthat végre. Beszkennelhet egy oldalt, és másolatokat készíthet a gép nyomtató-illesztőprogramjának bármely funkciójával, illetve a másolás kimenetét a Macintosh számítógépen telepített bármely szabványos nyomtató-illesztőprogramba irányíthatja, beleértve a hálózati nyomtatókat is.

PC-FAX – Segítségével a szkennelt oldalt vagy dokumentumot automatikusan elküldheti faxként a Macintosh számítógépről. (Csak MFC modellek)

Akár négy gombbal konfigurálhatja kedvenc beállításait.

A **Copy1** (Másolás1) – **Copy4** (Másolás4) gombok testre szabhatók a speciális másolási és faxolási funkciók használatához, például az N az 1-ben funkcióhoz.

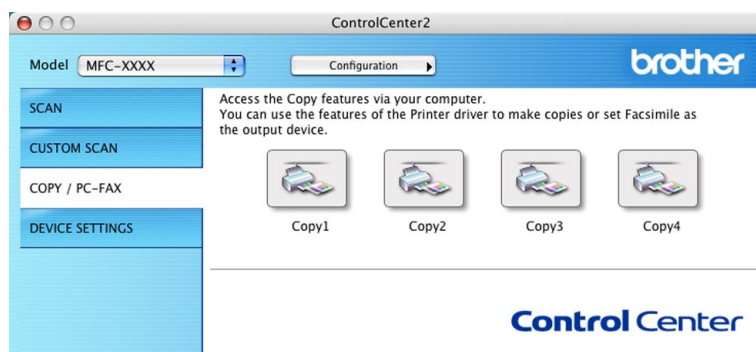

A **Copy** (Másolás) gombok használatához konfigurálja a nyomtató illesztőprogramját. Ehhez nyomja meg a gombot úgy, hogy közben nyomva tartja a **Ctrl** billentyűt.

10

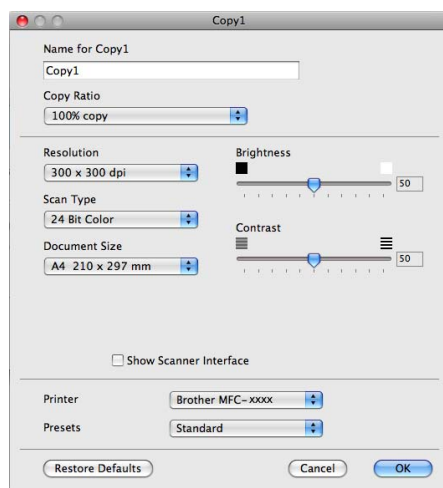

Adja meg a nevet a **Name for Copy** (Név a másoláshoz) mezőben (legfeljebb 30 karakter).

Adja meg a **Copy Ratio** (Másolási arány), **Resolution** (Felbontás), **Scan Type** (Szkennelési típus), **Document Size** (Dokumentumméret), **Show Scanner Interface** (Szkennelinterfész megjelenítése), **Brightness** (Fényerő) és **Contrast** (Kontraszt) beállításokat.

Mielőtt befejezné a **Copy** (Másolás) gomb konfigurálását, adja meg a **Printer** (Nyomtató) beállítást. Ezután válassza ki nyomtatási beállításokat a **Presets** (Előzetes beállítások) előugró menüből, majd kattintson az

OK (Rendben) gombra a párbeszédpanel bezárásához. A konfigurált másolás gombra kattintva megnyílnak a nyomtatási beállítások.

■ (Mac OS X 10.4.11)

A másoláshoz válassza a **Copies & Pages** (Másolatok és oldalak) parancsot az előugró menüből.

A faxoláshoz válassza a **Send Fax** (Fax küldése) parancsot az előugró menüből. (Lásd a *Fax küldése (csak MFC modellek)* című részt a(z) 149. oldalon!)

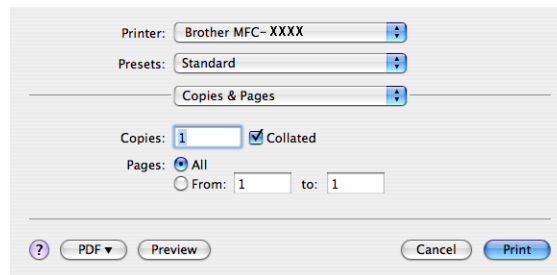

■ (Mac OS X 10.5.x – 10.6.x)

A további beállítások megadásához kattintson a nyomtató előugró menüje melletti háromszögre.

A másoláshoz kattintson a **Print** (Nyomtatás) gombra.

A faxoláshoz kattintson az információs háromszögre a nyomtató előugró menüje mellett, majd válassza a **Send Fax** (Fax küldése) parancsot az előugró menüből. (Lásd a *Fax küldése (csak MFC modellek)* című részt a(z) 149. oldalon!)

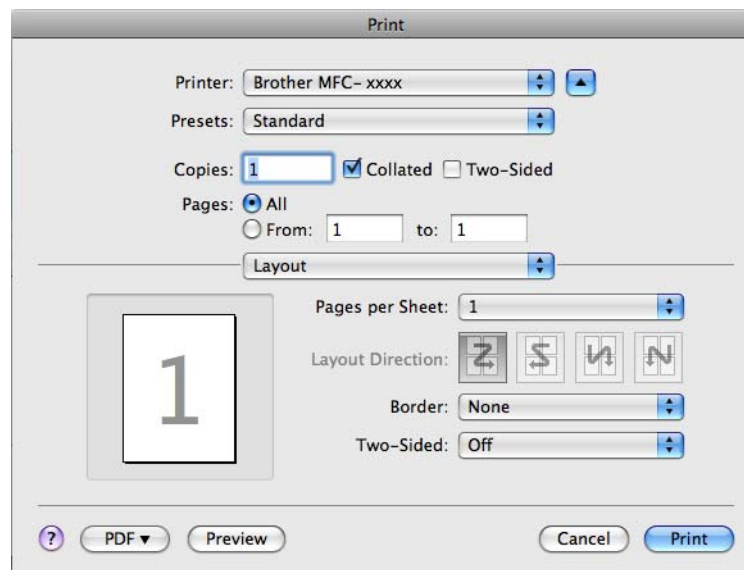

KÉSZÜLÉK BEÁLLÍTÁSOK

Konfigurálhatók és ellenőrizhetők a készülék beállításai.

■ **Remote Setup** (Távbeállítás) (Csak MFC modellek)

Lehetővé teszi a Remote Setup program megnyitását. (Lásd a *Távbeállítás* című részt a(z) 192. oldalon!)

■ **Quick-Dial** (Gyorstárcsázás) (Csak MFC modellek)

Megnyitja a távoli beállítás Gyorshívás beállítása ablakát. (Lásd a *Távbeállítás* című részt a(z) 192. oldalon!)

■ **Status Monitor** (Állapotjelző)

Lehetővé teszi a Status Monitor segédprogram megnyitását.



Távbeállítás (csak MFC modellek)

A **Remote Setup** (Távbeállítás) gomb lehetővé teszi a Távoli beállító program ablakának megnyitását, ahol konfigurálhatja a készülék beállítási menüit.



Megjegyzés

Részletes információkért lásd a *Távbeállítás* című részt a(z) 192. oldalon!

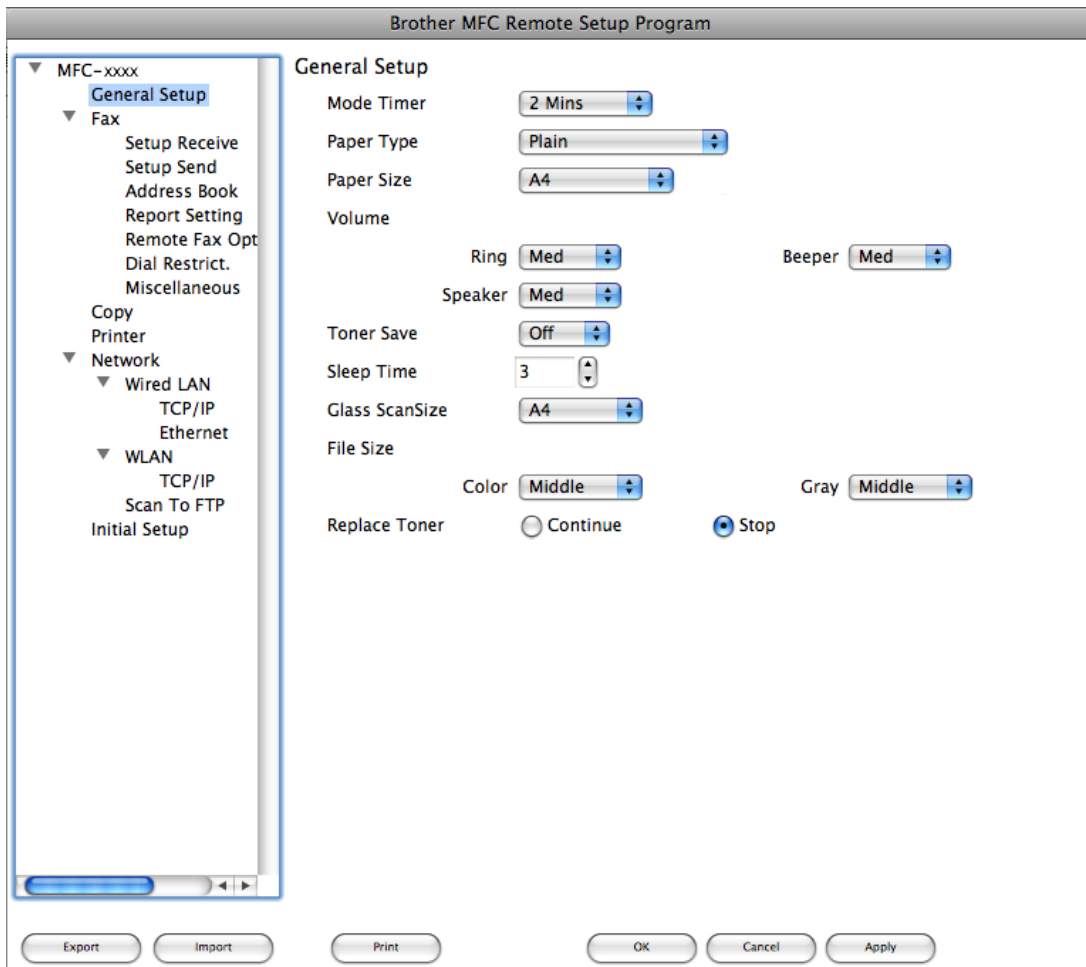

Gyorshívás (csak MFC modellek)

A **Quick-Dial** (Gyorstárcsázás) gomb lehetővé teszi a **Address Book** (Címlista) ablak megnyitását a Távoli beállító programban, így Ön könnyen regisztrálhatja és módosíthatja a gyorsívási számokat a Macintosh számítógépen.

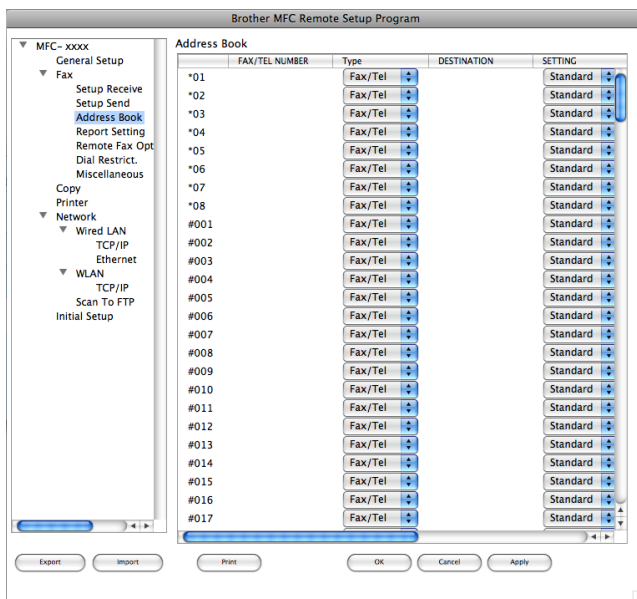

Status Monitor

A **Status Monitor** (Állapotjelző) gomb segítségével figyelheti egy vagy több eszköz állapotát, és azonnali értesítést kaphat a hibákról, pl. a papirelakadásról. (Lásd a *Status Monitor* című részt a(z) 147. oldalon!)



Távbeállítás (csak MFC modellek)

A **Remote Setup** (Távbeállítás) lehetővé teszi, hogy egy Macintosh alkalmazás használatával számos készülék- és hálózati beállítást adhasson meg. Amikor elindítja ezt az alkalmazást, készülékének beállításai automatikusan letöltődnek a Macintosh számítógépre és megjelennek annak képernyőjén. Ha megváltoztatja a beállításokat, közvetlenül feltöltheti a változtatásokat a készülékre.



Megjegyzés

A **Remote Setup** (Távbeállítás) alkalmazás ikonjának helye: **Macintosh HD/Library (Könyvtár)/Printers (Nyomtatók)/Brother/Utilities (Segédprogramok)**.

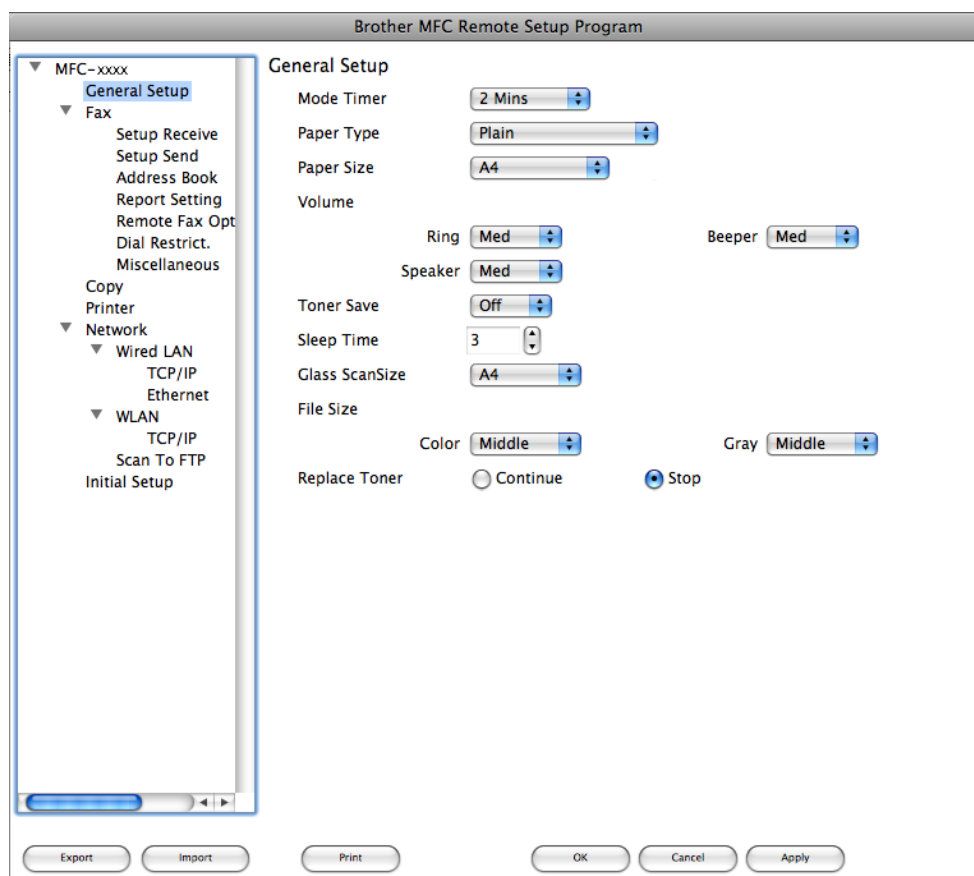

■ OK

Elindítja az adatok áttöltését a készülékre és kilép a Távbeállítás alkalmazásból. Ha hibaüzenet jelenik meg, írja be a helyes adatokat, és kattintson az **OK** gombra.

■ Cancel (Mégse)

Lehetővé teszi a Távbeállítás alkalmazásból való kilépést az adatok készülékre való áttöltése nélkül.

■ **Apply** (Alkalmaz)

Lehetővé teszi az adatok áttöltését a készülékre a Távbeállítás alkalmazásból való kilépés nélkül.

■ **Print** (Nyomtatás)

Lehetővé teszi a kiválasztott elemek kinyomtatását a készüléken. Nem lehet kinyomtatni az adatokat, amíg azok nincsenek áttöltve a készülékre. Kattintson az **Apply** (Alkalmaz) gombra az új adatok készülékre töltéséhez, majd kattintson a **Print** (Nyomtatás) gombra.

■ **Export** (Exportálás)

Segítségével fájlba lehet menteni az aktuális konfigurációs beállításokat.

■ **Import** (Importálás)

Segítségével beolvashatók a beállítási fájlok.



Megjegyzés

- A Gyorshívás vagy az összes beállítás készülékére történő mentéséhez használhatja az **Export** (Exportálás) és **Import** (Importálás) gombokat.
 - Ha meg kell változtatnia azt a készüléket, amelyet az MFL-Pro Suite (lásd: *Gyors telepítési útmutató*) szoftver Macintosh számítógépre telepítésekor regisztrált, vagy ha a hálózati környezet megváltozott, meg kell adnia az új készüléket. Nyissa meg a **Device Selector** (Eszközválasztó) segédprogramot, és válassza ki az új készüléket. (Csak hálózati felhasználók esetén.)
 - Ha a Secure Function Lock be van kapcsolva, nem tudja használni a Távbeállítás funkciót.
-



A Szkennelés gomb használata

Szkennelés (USB-kábel használata esetén)	195
Hálózati szkennelés	200



A Szkennelés gomb használata



Megjegyzés

Amennyiben a Szkennelés gomb használata során csatlakozik a hálózatra, olvassa el a *Hálózati szkennelés* című részt a(z) 200. oldalon!

A kezelőpanelen található  (**SCAN (SZKENNEL)**) gomb segítségével dokumentumokat szkennelhet a szövegszerkesztő, grafikai vagy e-mail alkalmazásokba, illetve a számítógép egy mappájába.

A vezérlőpulton lévő  (**SCAN (SZKENNEL)**) gomb használata előtt telepítenie kell a Brother MFL-Pro Suite szoftvert, és csatlakoztatnia kell a készüléket a számítógéphez. Ha az MFL-Pro Suite programot a mellékelt CD-ROM-ról telepíti, a megfelelő illesztőprogramok és a ControlCenter4 vagy a ControlCenter2 telepítése is megtörténik. A  (**SCAN (SZKENNEL)**) gombbal való szkennelés a ControlCenter4 **Az eszköz szkennelési beállításai** képernyőjén vagy a ControlCenter2 **Device Button** (Eszközgomb) lapján megadott beállítások szerint történik. (Windows® esetén lásd: *A Szkennelés gomb beállításainak megadása* című részt a(z) 76. oldalon!, **Otthoni mód** vagy *A Szkennelés gomb beállításainak megadása* című részt a(z) 89. oldalon!, **Haladó felhasználó mód**. Macintosh esetén lásd a *Szkennelés* című részt a(z) 173. oldalon!) A ControlCenter2 vagy a ControlCenter4 gombjainak szkennelési beállításairól, illetve a kívánt alkalmazás  (**SCAN (SZKENNEL)**) segítségével végzett elindításáról a *ControlCenter4* című részt a(z) 64. oldalon! vagy a *ControlCenter2* című részt a(z) 171. oldalon! fejezetben talál további információkat.

Szkennelés e-mailbe

Mellékletként történő továbbításhoz fekete-fehér vagy színes dokumentumot is beolvashat az e-mail alkalmazásba.

- 1 Helyezze be a dokumentumot.
- 2 Nyomja meg a  (**SCAN (SZKENNEL)**) gombot.
- 3 Nyomja meg a(z) ▲ vagy a(z) ▼ gombot a(z) Szken. PC-re kiválasztásához. Nyomja meg a(z) **OK** gombot.
- 4 Nyomja meg a(z) ▲ vagy a(z) ▼ gombot a(z) E-mail kiválasztásához. Nyomja meg a(z) **OK** gombot.
- 5 Nyomja meg a(z) **Start** gombot.
A készülék beolvassa a dokumentumot, létrehoz egy mellékletet, elindítja az e-mail alkalmazást és megjeleníti az új, megcímezhető levelet.



Megjegyzés

- A szkennelés típusa a ControlCenter4 **Az eszköz szkennelési beállításai** képernyőjén vagy a ControlCenter2 konfigurációs képernyőjének **Device Button** (Eszközgomb) lapján megadott beállításoktól függ.
- Ha a színes és fekete-fehér szkennelés között szeretne váltani, válassza a színes vagy fekete-fehér lehetőséget a ControlCenter4 **Az eszköz szkennelési beállításai** képernyőjén vagy a ControlCenter2 konfigurációs képernyőjének **Device Button** (Eszközgomb) lapján. (Windows® esetén lásd: *A Szkennelés gomb beállításainak megadása* című részt a(z) 76. oldalon!, **Otthoni mód** vagy *A Szkennelés gomb beállításainak megadása* című részt a(z) 89. oldalon!, **Haladó felhasználó mód**. Macintosh esetén lásd a *Szkennelés* című részt a(z) 173. oldalon!)
- A JPEG, PDF vagy biztonságos PDF fájlformátumok alapértelmezett méretének megváltoztatásához állítsa be a kívánt méretet a ControlCenter4 **Az eszköz szkennelési beállításai** képernyőjén vagy a ControlCenter2 konfigurációs képernyőjének **Device Button** (Eszközgomb) lapján található gördítősávval.

Képbe szkennelés

Lehetősége van megtekintés és szerkesztés céljából fekete-fehér vagy színes dokumentum grafikai alkalmazásba történő beolvasására.

- 1 Helyezze be a dokumentumot.
- 2 Nyomja meg a  (**SCAN (SZKENNEL)**) gombot.
- 3 Nyomja meg a(z) ▲ vagy a(z) ▼ gombot a(z) Szken. PC-re kiválasztásához. Nyomja meg a(z) **OK** gombot.
- 4 Nyomja meg a(z) ▲ vagy a(z) ▼ gombot a(z) Kép kiválasztásához. Nyomja meg a(z) **OK** gombot.
- 5 Nyomja meg a(z) **Start** gombot.
A készülék megkezdi a dokumentum szkennelését.



Megjegyzés

- A szkennelés típusa a ControlCenter4 **Az eszköz szkennelési beállításai** képernyőjén vagy a ControlCenter2 konfigurációs képernyőjének **Device Button** (Eszközgomb) lapján megadott beállításoktól függ.
- Ha a színes és fekete-fehér szkennelés között szeretne váltani, válassza a színes vagy fekete-fehér lehetőséget a ControlCenter4 **Az eszköz szkennelési beállításai** képernyőjén vagy a ControlCenter2 konfigurációs képernyőjének **Device Button** (Eszközgomb) lapján. (Windows® esetén lásd: *A Szkennelés gomb beállításainak megadása* című részt a(z) 76. oldalon!, **Otthoni mód** vagy *A Szkennelés gomb beállításainak megadása* című részt a(z) 89. oldalon!, **Haladó felhasználó mód**. Macintosh esetén lásd a *Szkennelés* című részt a(z) 173. oldalon!)
- A JPEG, PDF vagy biztonságos PDF fájlformátumok alapértelmezett méretének megváltoztatásához állítsa be a kívánt méretet a ControlCenter4 **Az eszköz szkennelési beállításai** képernyőjén vagy a ControlCenter2 konfigurációs képernyőjének **Device Button** (Eszközgomb) lapján található gördítősávval.

OCR-be szkennelés

Ha az eredeti dokumentum szöveg, akkor a ScanSoft™ PaperPort™ 12SE vagy a Presto! PageManager használatával szkennelheti a dokumentumot, majd szöveges fájlá alakíthatja, amelyet ezután tetszőleges szövegszerkesztő szoftverrel szerkeszthet.

- 1 Helyezze be a dokumentumot.
- 2 Nyomja meg a  (**SCAN (SZKENNEL)**) gombot.
- 3 Nyomja meg a(z) ▲ vagy a(z) ▼ gombot a(z) *Szken. PC-re* kiválasztásához. Nyomja meg a(z) **OK** gombot.
- 4 Nyomja meg a(z) ▲ vagy a(z) ▼ gombot a(z) *OCR* kiválasztásához. Nyomja meg a(z) **OK** gombot.
- 5 Nyomja meg a(z) **Start** gombot.
A készülék megkezdi a dokumentum szkennelését.



Megjegyzés

A szkennelés típusa a ControlCenter4 **Az eszköz szkennelési beállításai** képernyőjén vagy a ControlCenter2 konfigurációs képernyőjének **Device Button** (Eszközgomb) lapján megadott beállításoktól függ.

(Windows®)

- Ha a színes és fekete-fehér szkennelés között szeretne váltani, válassza a színes vagy fekete-fehér szkennelési típust a ControlCenter4 **Az eszköz szkennelési beállításai** képernyőjén. (Lásd a *A Szkennelés gomb beállításainak megadása* című részt a(z) 76. oldalon! részt az **Otthoni mód** üzemmód esetén vagy a *A Szkennelés gomb beállításainak megadása* című részt a(z) 89. oldalon! részt a **Haladó felhasználó mód** üzemmód esetén.)
- A ScanSoft™ PaperPort™ alkalmazásnak telepítve kell lennie a számítógépen.

(Macintosh)

- A Presto! PageManager szoftvernek telepítve kell lennie a Macintosh számítógépre, ha az optikai karakterfelismerő funkciót a **SCAN (SZKENNEL)** gomb használatával vagy a ControlCenter2 eszközön keresztül szeretné használni. (Lásd a *A Presto! PageManager használata* című részt a(z) 168. oldalon!)
- A Szkennelés OCR-be funkció angol, francia, német, holland, olasz, spanyol, portugál, dán, svéd, japán, koreai, hagyományos kínai és egyszerűsített kínai nyelven érhető el.

Szkennelés fájlba

Fekete-fehér vagy színes dokumentumot egyaránt beolvashat a számítógépére, és fájlként mentheti azt a kiválasztott mappába. A fájl típusa és a kiválasztott könyvtár a ControlCenter4 szoftver **Az eszköz szkennelési beállításai** képernyőjén vagy a ControlCenter2 **Scan to File** (Szkennelés fájlba) képernyőjén megadott beállításoktól függ. (Windows® esetén lásd: *A Szkennelés gomb beállításainak megadása* című részt a(z) 76. oldalon!, **Otthoni mód** vagy *A Szkennelés gomb beállításainak megadása* című részt a(z) 89. oldalon!, **Haladó felhasználó mód**. Macintosh esetén lásd a *Szkennelés* című részt a(z) 173. oldalon!)

- 1 Helyezze be a dokumentumot.
- 2 Nyomja meg a  (**SCAN (SZKENNEL)**) gombot.
- 3 Nyomja meg a(z) ▲ vagy a(z) ▼ gombot a(z) Szken. PC-re kiválasztásához. Nyomja meg a(z) **OK** gombot.
- 4 Nyomja meg a(z) ▲ vagy a(z) ▼ gombot a(z) Fájl kiválasztásához. Nyomja meg a(z) **OK** gombot.
- 5 Nyomja meg a(z) **Start** gombot.
A készülék megkezdi a dokumentum szkennelését.



Megjegyzés

- A szkennelés típusa a ControlCenter4 **Az eszköz szkennelési beállításai** képernyőjén vagy a ControlCenter2 konfigurációs képernyőjének **Device Button** (Eszközgomb) lapján megadott beállításoktól függ.
- Ha a színes és fekete-fehér szkennelés között szeretne váltani, válassza a színes vagy fekete-fehér lehetőséget a ControlCenter4 **Az eszköz szkennelési beállításai** képernyőjén vagy a ControlCenter2 konfigurációs képernyőjének **Device Button** (Eszközgomb) lapján. (Windows® esetén lásd: *A Szkennelés gomb beállításainak megadása* című részt a(z) 76. oldalon!, **Otthoni mód** vagy *A Szkennelés gomb beállításainak megadása* című részt a(z) 89. oldalon!, **Haladó felhasználó mód**. Macintosh esetén lásd a *Szkennelés* című részt a(z) 173. oldalon!)
- Ha a dokumentum beolvasása után szeretné megjeleníteni a mappa tartalmát, válassza a **Mappa megjelenítése** lehetőséget a ControlCenter4 **Az eszköz szkennelési beállításai** képernyőjén vagy a ControlCenter2 konfigurációs képernyőjének **Device Button** (Eszközgomb) lapján.
- Ha meg szeretné változtatni a beolvasott dokumentum fájlnevét, adja meg a fájlnevet a ControlCenter4 **Az eszköz szkennelési beállításai** képernyőjének **Fájlnev** részén vagy a ControlCenter2 konfigurációs képernyőjének **Device Button** (Eszközgomb) lapján.
- A JPEG, PDF vagy biztonságos PDF fájlformátumok alapértelmezett méretének megváltoztatásához állítsa be a kívánt méretet a ControlCenter4 **Az eszköz szkennelési beállításai** képernyőjén vagy a ControlCenter2 konfigurációs képernyőjének **Device Button** (Eszközgomb) lapján található gördítősávval.

Ahhoz, hogy a készüléket hálózati szkenneléshez használja, be kell állítani a készülék TCP/IP címét. A vezérlőpultról beállíthatja vagy megváltoztathatja a cím beállításait (lásd *A nyomtatási konfigurációs lista kinyomtatása* című részt a *Hálózati használati útmutatóban*), vagy használhatja erre a BRAdmin Professional szoftvert is. Ha a *Gyors telepítési útmutató* hálózati felhasználóra vonatkozó utasításait követve telepítette a készüléket, akkor a készüléknek az Ön hálózatához történő konfigurálása már valószínűleg megtörtént.



Megjegyzés

- A hálózati szkenneléshez maximum 25 felhasználó csatlakozhat egy készülékhez egy hálózatban. Például, ha 30 felhasználó próbál egyszerre csatlakozni, ebből 5 felhasználó nem jelenik meg az LCD-n.
- **<Windows® esetén>** Ha a számítógépet tűzfal védi és nem tud hálózaton keresztül szkennelni, próbálja meg a tűzfalat úgy beállítani, hogy az 54925-ös és a 137-es porton keresztül tudjon kommunikálni. (Lásd *A Brother szoftver használata előtt* című részt a(z) 115. oldalon!)

Hálózati szkennelés előkészítése

Network licenc (Windows®)

Ez a termék legfeljebb 5 felhasználó számára biztosít PC-licencet.

Ez a licenc legfeljebb 5, hálózaton működő számítógépen támogatja a ScanSoft™ PaperPort™ 12SE és a ScanSoft™ PaperPort™ 11SE programot tartalmazó MFL-Pro Software Suite telepítését.

Ha 5-nél több számítógépen szeretné a ScanSoft™ PaperPort™ 12SE vagy a ScanSoft™ PaperPort™ 11SE szoftvert használni, vásárolja meg a Brother NL-5 csomagot, amely 5 további felhasználóra vonatkozó licencszerződést biztosít. Az NL-5 csomagot Brother-vizonteladójától vásárolhatja meg.

Hálózati szkennelés beállítása (Windows®)

Ha nem azt a gépet használja, amelyet az MFL-Pro Suite szoftver számítógépre telepítéskor eredetileg regisztráltak (lásd: *Gyors telepítési útmutató*), kövesse az alábbi lépéseket.

1 (Windows® 2000)
Kattintson a **Start** gombra, majd a **Beállítások, Vezérlőpult**, végül a **Képolvasók és fényképezőgépek** elemre.

(Windows® XP)

Kattintson a **Start** gombra, majd a **Vezérlőpult, Nyomtatók és más hardverek, Képolvasók és fényképezőgépek** (vagy a **Vezérlőpult, Képolvasók és fényképezőgépek**) elemre.

(Windows Vista®)

Kattintson a  gombra, majd a **Vezérlőpult, Hardver és hang**, végül a **Képolvasók és fényképezőgépek** elemre.

(Windows® 7)

Kattintson a  gombra, majd a **Minden program, Brother, MFC-XXXX LAN, Szkenner beállítások** és a **Képolvasók és fényképezőgépek** elemre.

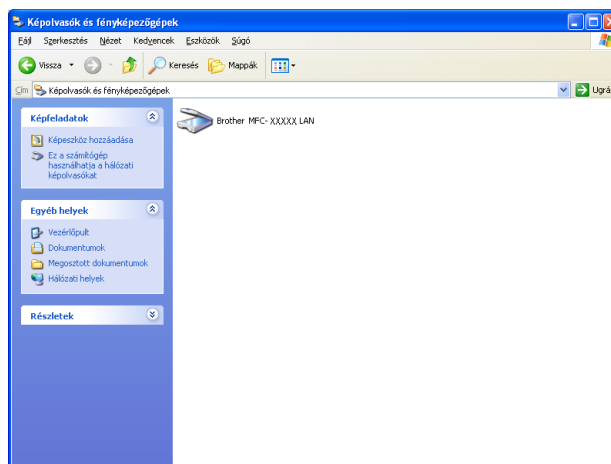

2 Válasszon az alábbi lehetőségek közül:

- (Windows® 2000) Válassza ki Brother készülékét a listából, majd kattintson a **Tulajdonságok** elemre.
- (Windows® XP) A jobb gombbal kattintson a Lapolvasó eszköz ikonra, és válassza a **Tulajdonságok** parancsot.
Megjelenik a Hálózati szkennelés tulajdonságai párbeszédablak.
- (Windows Vista® és Windows® 7 esetén) Kattintson a **Tulajdonságok** gombra.

 **Megjegyzés**

(Windows Vista® és Windows® 7 esetén) Amikor megjelenik a **Felhasználói fiókok felügyelete** képernyő, tegye az alábbiakat.

- (Windows Vista® esetén) Rendszergazdai jogokkal rendelkező felhasználók: Kattintson az **Folytatás** gombra.
- (Windows® 7 esetén) Rendszergazdai jogokkal rendelkező felhasználók: Kattintson az **Igen** gombra.

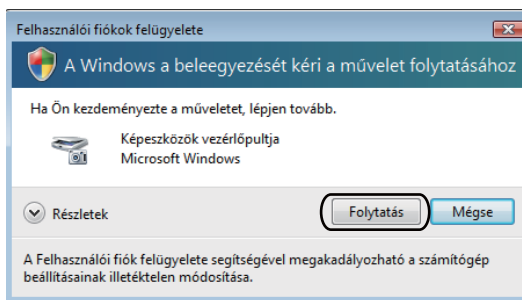

- (Windows Vista® esetén) Rendszergazdai jogokkal nem rendelkező felhasználók: Írja be a rendszergazda jelszavát, és kattintson az **OK** gombra.

(Windows® 7 esetén) Rendszergazdai jogokkal nem rendelkező felhasználók: Írja be a rendszergazda jelszavát, és kattintson az **Igen** gombra.

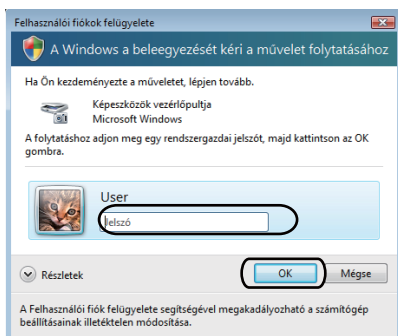

- 3 Kattintson a **Hálózati beállítások** lapra, és válassza ki a megfelelő csatlakozási módot.

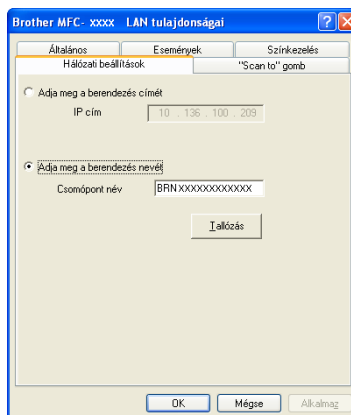

Adja meg a berendezés címét

Írja be a készülék IP-címét az **IP cím** mezőbe, majd kattintson az **Alkalmaz** gombra.

Adja meg a berendezés nevét

Írja be a készülék csomóponti nevét a **Csomópont név** mezőbe, vagy kattintson a **Tallózás** gombra, és válassza ki a használni kívánt eszközt, majd kattintson az **OK** gombra.

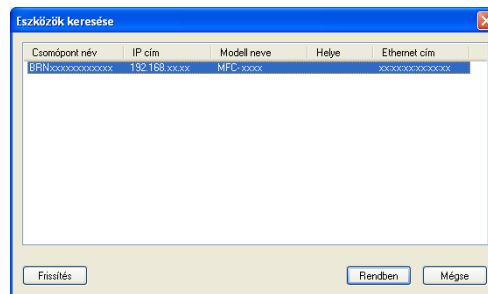

- 4 Kattintson a **"Scan to" gomb** fölé, majd adja meg számítógépe nevét a **Kijelző név (max. 15 karakter)** mezőben. A készülék LCD-kijelzőjén megjelenik a beírt név. Alapbeállításban ez a számítógépének a neve. Bármilyen nevet beírhat (15 karakter hosszúságig).

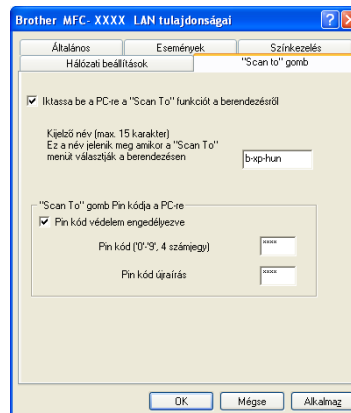

- 5 A nem kívánt dokumentumok fogadásának megakadályozásához adjon meg egy 4-jegyű PIN-kódot a **Pin kód** és a **Pin kód újrainítás** mezőben. Ha egy PIN kóddal védett számítógépre kíván adatokat küldeni, a dokumentum szkennelése és küldése előtt az LCD-kijelző bekéri a PIN kódot. (Lásd A *Szkennelés gomb használata* című részt a(z) 205. oldalon!)

Hálózati szkennelés beállítása (Macintosh)

Ha hálózatra csatlakoztatott gépről szeretne szkennelni, akkor ki kell választania a hálózatra csatlakozó gépet az Eszközválasztó alkalmazásban, amelyet a **Macintosh HD/Library (Könyvtár)/Printers (Nyomtatók)/Brother/Utilities (Segédprogramok)/DeviceSelector (Eszközválasztó)** útvonalról, vagy a ControlCenter2 főképernyőjének **Model (Modell)** legördülő listájáról indíthat el. Ha a *Gyors telepítési útmutató* hálózati telepítésre vonatkozó lépéseit követve már telepítette az MFL-Pro Suite szoftvert, akkor ennek a kiválasztásnak már meg kellett történnie.

- 1 A **Library (Könyvtár)** területen válassza a **Printers (Nyomtatók)**, **Brother, Utilities (Segédprogramok)** **DeviceSelector (Eszközválasztó)** lehetőséget, majd kattintson duplán a **Device Selector (Eszközválasztó)** elemre.
Megjelenik a **Device Selector (Eszközválasztó)** ablak. Ez az ablak a ControlCenter2-ből is megnyitható. További információkat lásd: *A ControlCenter2 használata* című részt a(z) 171. oldalon!.
- 2 Állítsa be a készülék IP-címét vagy az mDNS szolgáltatás nevét. Az IP cím megváltoztatásához, írja be az új IP címet. Kiválaszthat egy készüléket az elérhető készülékek listájából. A lista megjelenítéséhez kattintson a **Browse (Böngészés)** gombra.



- 3 Kattintson a **OK** gombra.





Megjegyzés

- A készüléken lévő Szkenelés gomb funkcióinak használatához kattintson a **Register your computer with the "Scan To" functions at the machine** (Számítógép regisztrálása a készülék Szkenelés funkcióihoz) jelölőnégyzetre. Írja be a Macintosh számítógép nevét, amelyet szeretne megjeleníteni a készülék LCD-kijelzőjén. Legfeljebb 15 karaktert használhat.
- A nem kívánt dokumentumok fogadását négyjegyű PIN-kód megadásával előzheti meg. Írja be PIN-kódját a **PIN number (PIN-kód)** mezőbe és a **Retype PIN number (Adja meg újra a PIN-kódot)** mezőbe. Ha egy PIN-kóddal védett készülékre kíván adatokat küldeni, a dokumentum szkennelése és számítógépre történő küldése előtt az LCD-kijelző bekéri a PIN-kódot. (Lásd *A Szkenelés gomb használata* című részt a(z) 205. oldalon!)

A Szkennelés gomb használata

A kezelőpanelen található  (**SCAN (SZKENNEL)**) gomb segítségével dokumentumokat szkennelhet a szövegszerkesztő, grafikai vagy e-mail alkalmazásokba, illetve a számítógép egy mappájába.

A vezérlőpulton lévő  (**SCAN (SZKENNEL)**) gomb használata előtt telepítenie kell a Brother MFL-Pro Suite szoftvert, és csatlakoztatnia kell a készüléket a számítógéphez. Ha az MFL-Pro Suite programot a mellékelt CD-ROM-ról telepíti, a megfelelő illesztőprogramok és a ControlCenter4 vagy a ControlCenter2

telepítése is megtörténik. A  (**SCAN (SZKENNEL)**) gombbal való szkennelés a ControlCenter4 **Az eszköz szkennelési beállításai** képernyőjén vagy a ControlCenter2 **Device Button** (Eszközgomb) lapján megadott beállítások szerint történik. (Windows® esetén lásd: *A Szkennelés gomb beállításainak megadása* című részt a(z) 76. oldalon!, **Otthoni mód** vagy *A Szkennelés gomb beállításainak megadása* című részt a(z) 89. oldalon!, **Haladó felhasználó mód**. Macintosh esetén lásd a *Szkennelés* című részt a(z) 173. oldalon!) A ControlCenter2 vagy a ControlCenter4 gombjainak szkennelési

beállításairól, illetve a kívánt alkalmazás  (**SCAN (SZKENNEL)**) segítségével végzett elindításáról a *ControlCenter4* című részt a(z) 64. oldalon! vagy a *ControlCenter2* című részt a(z) 171. oldalon! fejezetben talál további információkat.

Szkennelés e-mailbe

Ha a Szkennelés e-mailbe (PC) lehetőséget választotta, a dokumentum közvetlenül a hálózaton megadott számítógépre kerül. A ControlCenter2 vagy a ControlCenter4 a kijelölt számítógépen elindítja az alapértelmezett e-mail alkalmazást. Beszkennelhet, majd a számítógépéről mellékletként elküldhet egy fekete-fehér vagy színes dokumentumot.

- 1 Helyezze be a dokumentumot.
- 2 Nyomja meg a  (**SCAN (SZKENNEL)**) gombot.
- 3 Nyomja meg a(z) ▲ vagy a(z) ▼ gombot a(z) Szken. PC-re kiválasztásához.
Nyomja meg a(z) **OK** gombot.
- 4 Nyomja meg a(z) ▲ vagy a(z) ▼ gombot a(z) E-mail kiválasztásához.
Nyomja meg a(z) **OK** gombot.
- 5 Nyomja meg a ▲ vagy a ▼ gombot. Ezzel kiválaszthatja azt a célszámítógépet, amelyet a dokumentumot tartalmazó e-mail elküldésére szeretne használni.
Nyomja meg a(z) **OK** gombot.
Ha az LCD a PIN-kódot kéri, írja be a célszámítógép 4 számjegyű PIN-kódját a kezelőpanelen.
Nyomja meg a(z) **OK** gombot.
- 6 Nyomja meg a(z) **Start** gombot.
A készülék megkezdi a dokumentum szkennelését.



Megjegyzés

- A szkennelés típusa a ControlCenter4 **Az eszköz szkennelési beállításai** képernyőjén vagy a ControlCenter2 konfigurációs képernyőjének **Device Button** (Eszközgomb) lapján megadott beállításoktól függ.
 - Ha a színes és fekete-fehér szkennelés között szeretne váltani, válassza a színes vagy fekete-fehér lehetőséget a ControlCenter4 **Az eszköz szkennelési beállításai** képernyőjén vagy a ControlCenter2 konfigurációs képernyőjének **Device Button** (Eszközgomb) lapján. (Windows® esetén lásd: *A Szkennelés gomb beállításainak megadása* című részt a(z) 76. oldalon!, **Otthoni mód** vagy *A Szkennelés gomb beállításainak megadása* című részt a(z) 89. oldalon!, **Haladó felhasználó mód**. Macintosh esetén lásd a *Szkennelés* című részt a(z) 173. oldalon!)
 - Az alapértelmezett méret megváltoztatásához állítsa be a kívánt méretet a ControlCenter4 **Az eszköz szkennelési beállításai** képernyőjén vagy a ControlCenter2 konfigurációs képernyőjének **Device Button** (Eszközgomb) lapján található gördítősávval.
-

Szkennelés e-mailbe (E-mail kiszolgáló) (MFC-7460DN és MFC-7860DW)

Az MFC-7460DN és MFC-7860DW készülékhez e-mail cím rendelhető, amely lehetővé teszi, hogy dokumentumokat küldjön, fogadjon vagy továbbítson a helyi hálózaton vagy az interneten keresztül számítógépekre vagy más internetes faxkészülékekre. Ennek a funkciónak a használatához töltsse le a szükséges szoftvert a Brother Solutions Center webhelyről, a következő cím használatával:
<http://solutions.brother.com/>.

A Szkennelés e-mailbe (e-mail kiszolgáló) funkciót választva fekete-fehér vagy színes dokumentumokat szkennelhet és küldhet közvetlenül egy e-mail címre a készülékről. Fekete-fehér szkennelés esetén PDF, biztonságos PDF vagy TIFF, színes szkennelés esetén pedig PDF, biztonságos PDF, XPS vagy JPEG formátumok közül választhat.

Képbe szkennelés

Ha a Kép szkennelése opciót választotta, a dokumentum közvetlenül a hálózaton megadott számítógépre kerül. A ControlCenter2 vagy a ControlCenter4 a kijelölt számítógépen elindítja az alapértelmezett grafikai alkalmazást.

- 1 Helyezze be a dokumentumot.
- 2 Nyomja meg a  (SCAN (SZKENNEL)) gombot.
- 3 Nyomja meg a(z) ▲ vagy a(z) ▼ gombot a(z) Szken. PC-re kiválasztásához. Nyomja meg a(z) OK gombot.
- 4 Nyomja meg a(z) ▲ vagy a(z) ▼ gombot a(z) Kép kiválasztásához. Nyomja meg a(z) OK gombot.
- 5 Nyomja meg a(z) ▲ vagy a(z) ▼ gombot a célszámítógép kiválasztásához. Nyomja meg a(z) OK gombot. Ha az LCD a PIN-kódot kéri, írja be a célszámítógép 4 számjegyű PIN-kódját a kezelőpanelen. Nyomja meg a(z) OK gombot.
- 6 Nyomja meg a(z) Start gombot. A készülék megkezdí a dokumentum szkennelését.



Megjegyzés

- A szkennelés típusa a ControlCenter4 **Az eszköz szkennelési beállításai** képernyőjén vagy a ControlCenter2 konfigurációs képernyőjének **Device Button** (Eszközgomb) lapján megadott beállításoktól függ.
- Ha a színes és fekete-fehér szkennelés között szeretne váltani, válassza a színes vagy fekete-fehér lehetőséget a ControlCenter4 **Az eszköz szkennelési beállításai** képernyőjén vagy a ControlCenter2 konfigurációs képernyőjének **Device Button** (Eszközgomb) lapján. (Windows® esetén lásd: *A Szkennelés gomb beállításainak megadása* című részt a(z) 76. oldalon!, **Otthoni mód** vagy *A Szkennelés gomb beállításainak megadása* című részt a(z) 89. oldalon!, **Haladó felhasználó mód**. Macintosh esetén lásd a *Szkennelés* című részt a(z) 173. oldalon!)
- Az alapértelmezett fájlméret megváltoztatásához állítsa be a kívánt méretet a ControlCenter4 **Az eszköz szkennelési beállításai** képernyőjén vagy a ControlCenter2 konfigurációs képernyőjének **Device Button** (Eszközgomb) lapján található gördítősávval.

OCR-be szkennelés

Ha az eredeti dokumentum szöveg, akkor a ScanSoft™ PaperPort™ 12SE vagy a Presto! PageManager használatával szkennelheti a dokumentumot, majd szöveges fájlá alakíthatja, amelyet ezután tetszőleges szövegszerkesztő szoftverrel szerkeszthet.

- 1 Helyezze be a dokumentumot.
- 2 Nyomja meg a  (**SCAN (SZKENNEL)**) gombot.
- 3 Nyomja meg a(z) ▲ vagy a(z) ▼ gombot a(z) *Szken. PC-re* kiválasztásához. Nyomja meg a(z) **OK** gombot.
- 4 Nyomja meg a(z) ▲ vagy a(z) ▼ gombot a(z) *OCR* kiválasztásához. Nyomja meg a(z) **OK** gombot.
- 5 Nyomja meg a(z) ▲ vagy a(z) ▼ gombot a célszámítógép kiválasztásához. Nyomja meg a(z) **OK** gombot.
Ha az LCD a PIN-kódot kéri, írja be a célszámítógép 4 számjegyű PIN-kódját a kezelőpanelen. Nyomja meg a(z) **OK** gombot.
- 6 Nyomja meg a(z) **Start** gombot.
A készülék megkezdí a dokumentum szkennelését.



Megjegyzés

A szkennelés típusa a ControlCenter4 **Az eszköz szkennelési beállításai** képernyőjén vagy a ControlCenter2 konfigurációs képernyőjének **Device Button** (Eszközgomb) lapján megadott beállításoktól függ.

(Windows®)

- Ha a színes és fekete-fehér szkennelés között szeretne váltani, válassza a színes vagy fekete-fehér szkennelési típust a ControlCenter4 **Az eszköz szkennelési beállításai** képernyőjén. (Lásd a *A Szkennelés gomb beállításainak megadása* című részt a(z) 76. oldalon! részt az **Otthoni mód** üzemmód esetén vagy a *A Szkennelés gomb beállításainak megadása* című részt a(z) 89. oldalon! részt a **Haladó felhasználó mód** üzemmód esetén.)
- A ScanSoft™ PaperPort™ alkalmazásnak telepítve kell lennie a számítógépen.

(Macintosh)

- A Presto! PageManager szoftvernek telepítve kell lennie a Macintosh számítógépre, ha az optikai karakterfelismerő funkciót a **SCAN (SZKENNEL)** gomb használatával vagy a ControlCenter2 eszközön keresztül szeretné használni. (Lásd *A Presto! PageManager használata* című részt a(z) 168. oldalon!)
- A Szkennelés OCR-be funkció angol, francia, német, holland, olasz, spanyol, portugál, dán, svéd, japán, koreai, hagyományos kínai és egyszerűsített kínai nyelven érhető el.

Szkennelés fájlba

Ha a Szkennelés fájlba opciót választotta, a fekete-fehér vagy színes dokumentum szkennelés után közvetlenül a hálózaton megadott számítógépre kerül. Az állomány mentése a ControlCenter4 **Az eszköz szkennelési beállításai** képernyőjén vagy a ControlCenter2 **Scan to File** (Szkennelés fájlba) képernyőjén megadott mappába és fájlformátumban történik. Megváltoztathatja a szkennelési konfigurációt. (Windows® esetén lásd: *A Szkennelés gomb beállításainak megadása* című részt a(z) 76. oldalon!, **Otthoni mód** vagy *A Szkennelés gomb beállításainak megadása* című részt a(z) 89. oldalon!, **Haladó felhasználó mód**. Macintosh esetén lásd *Szkennelés* című részt a(z) 173. oldalon!)

- 1 Helyezze be a dokumentumot.
- 2 Nyomja meg a  (**SCAN (SZKENNEL)**) gombot.
- 3 Nyomja meg a(z) ▲ vagy a(z) ▼ gombot a(z) Szken. PC-re kiválasztásához.
Nyomja meg a(z) **OK** gombot.
- 4 Nyomja meg a(z) ▲ vagy a(z) ▼ gombot a(z) Fájl kiválasztásához.
Nyomja meg a(z) **OK** gombot.
- 5 Nyomja meg a(z) ▲ vagy a(z) ▼ gombot a célszámítógép kiválasztásához.
Nyomja meg a(z) **OK** gombot.
Ha az LCD a PIN-kódot kéri, írja be a célszámítógép 4 számjegyű PIN-kódját a kezelőpanelen.
Nyomja meg a(z) **OK** gombot.
- 6 Nyomja meg a(z) **Start** gombot.
A készülék megkezdte a dokumentum szkennelését.



Megjegyzés

- A szkennelés típusa a ControlCenter4 **Az eszköz szkennelési beállításai** képernyőjén vagy a ControlCenter2 konfigurációs képernyőjének **Device Button** (Eszközgomb) lapján megadott beállításoktól függ.
- Ha a színes és fekete-fehér szkennelés között szeretne váltani, válassza a színes vagy fekete-fehér lehetőséget a ControlCenter4 **Az eszköz szkennelési beállításai** képernyőjén vagy a ControlCenter2 konfigurációs képernyőjének **Device Button** (Eszközgomb) lapján. (Windows® esetén lásd: *A Szkennelés gomb beállításainak megadása* című részt a(z) 76. oldalon!, **Otthoni mód** vagy *A Szkennelés gomb beállításainak megadása* című részt a(z) 89. oldalon!, **Haladó felhasználó mód**. Macintosh esetén lásd *Szkennelés* című részt a(z) 173. oldalon!)
- Ha meg szeretné változtatni a beolvasott dokumentum fájlnevét, adja meg a fájlnevet a ControlCenter4 **Az eszköz szkennelési beállításai** képernyőjének **Fájlnev** részén vagy a ControlCenter2 konfigurációs képernyőjének **Device Button** (Eszközgomb) lapján.
- Az alapértelmezett méret megváltoztatásához állítsa be a kívánt méretet a ControlCenter4 **Az eszköz szkennelési beállításai** képernyőjén vagy a ControlCenter2 konfigurációs képernyőjének **Device Button** (Eszközgomb) lapján található gördítősávval.

Szkennelés FTP-re (MFC-7460DN és MFC-7860DW)

Ha a Szkennelés FTP-re lehetőséget választja, egy fekete-fehér vagy színes dokumentumot közvetlenül a helyi hálózaton, illetve az interneten található FTP-kiszolgálóra szkennelhet.

Az FTP-re történő szkenneléshez szükséges adatokat a web alapú kezelő segítségével adhatja meg, ahol előzetesen beállíthatja és tárolhatja az adatokat egy FTP-profilban.



Megjegyzés

- A Szkennelés FTP-re funkció akkor használható, ha az FTP-profilok konfigurálása a web alapú kezelővel történt.
- Windows® rendszeren a Microsoft® Internet Explorer® 6.0 (vagy újabb), a Firefox 3.0 (vagy újabb) böngészőt, Macintosh rendszeren a Safari 3.0 (vagy újabb) verziószámú böngészőt ajánljuk. Bármelyik böngészőt is használja, mindig gondoskodjon róla, hogy a JavaScript és a cookie-k engedélyezve legyenek. Ha más böngészőt használ, annak kompatibilisnek kell lennie a HTTP 1.0 és HTTP 1.1. szabvánnyal.

A web alapú kezelő használatához írja be a böngészőbe a `http://xxx.xxx.xxx.xxx` címet (ahol az xxx.xxx.xxx.xxx a készüléke IP-címe). Ezt követően az **Administrator Settings** (Adminisztrátor beállítások) **FTP Scan Profile** (FTP szkennelési profil) területén lehetősége van a beállítások megadására vagy módosítására. Legfeljebb 10 FTP-kiszolgálóprofil állíthat be, és az **FTP Scan Settings** (FTP szkennelési beállítások) beállításáiban kiválaszthatja, hogy melyik profilt (1–10) használja fel.



Megjegyzés

Készüléke IP-címének megkereséséről lásd *A nyomtatási konfigurációs lista kinyomtatása* című részt a *Hálózati használati útmutatóban*.

A hét előre beállított fájlneven kívül két, felhasználó által definiálható fájlnev is használható az FTP-szerverprofil készítéséhez.

Válassza az **FTP Scan Settings** (FTP szkennelési beállítások) elemet a web alapú kezelőben. A **Create a User Defined File Name** (Felhasználói fájlnev létrehozása) területen írjon be egy fájlnevet a felhasználók által meghatározható két mező egyikébe, majd kattintson a **Submit** (Elküldés) gombra. A mezőkben legfeljebb 15 karakter hosszúságú fájlneveket adhat meg.

Administrator Settings

Configure Password Web Settings
FTP Scan Profile FTP Scan Settings Scan Functions Lock

FTP Scan Settings

Create a User Defined File Name

1. BRN001BA9414EF6
2. Estimate
3. Report
4. Order sheet
5. Contract sheet
6. Check
7. Receipt
8.
9.

Cancel Submit

Megjegyzés

Bizonyos karakterek és szimbólumok használata a fájlneven problémákat okozhat a fájl elérése során. Csak a következő karakterek kombinációjának használatát javasoljuk a fájlnevekben.

1234567890
 ABCDEFGHIJKLMNOPQRSTUVWXYZ
 abcdefghijklmnopqrstuvwxyz
 ! # \$ % & ' () - , @ ^ _ ' { } ~

A FTP alapértelmezett beállításainak megadása

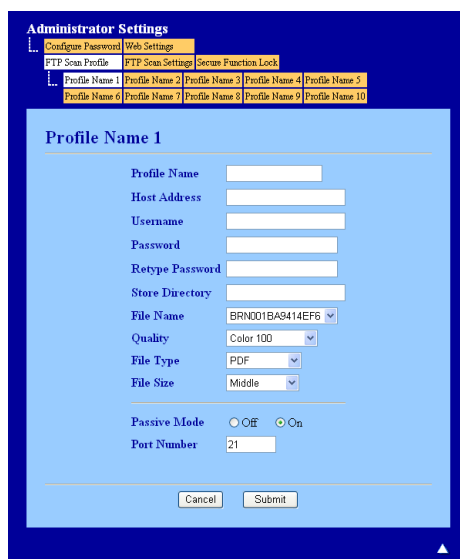

The screenshot shows the 'Administrator Settings' window with a tabbed interface. The 'FTP Scan Profile' tab is active, displaying a list of profiles (Profile Name 1 to Profile Name 10). The 'Profile Name 1' configuration form is shown, containing the following fields:

- Profile Name:
- Host Address:
- Username:
- Password:
- Retype Password:
- Store Directory:
- File Name: BRND01BA9414EF6 (dropdown)
- Quality: Color 100 (dropdown)
- File Type: PDF (dropdown)
- File Size: Middle (dropdown)
- Passive Mode: Off On
- Port Number: 21 (text)

Buttons for 'Cancel' and 'Submit' are located at the bottom of the form.

A használatban lévő FTP-szervertől és a hálózati tűzfal beállításoktól függően KI vagy BE állapotba kapcsolhatja a Passzív módot. Az alapbeállítás a bekapcsolt állapot. Emellett lehetőség van az FTP-szerver elérésére használt portszám módosítására is. Az alapértelmezett beállítás: 21. A legtöbb esetben ezt a két beállítást nem szükséges megváltoztatni.

- 1 Kattintson a **Submit** (Elküldés) gombra.
- 2 Az **FTP Scan Profile** (FTP szkennelési profil) területen válassza ki a konfigurálni kívánt profilt.
- 3 Adja meg az FTP-szerver profiljához rendelni kívánt nevet. Ez a maximum 15 karakter hosszú a név jelenik majd meg a készülék LCD-kijelzőjén.
- 4 A Gazdagép címe az FTP-szerver domainneve. Adja meg a Gazdagép címét (pl.: ftp.example.com) (maximum 64 karaktert használva), vagy az IP-címét (pl.: 192.23.56.189).
- 5 Adja meg az FTP-szerveren a készülék számára regisztrált felhasználói nevet (maximum 32 karaktert használhat).
- 6 Adja meg az FTP-szerver eléréséhez szükséges jelszót (maximum 32 karaktert használhat).

- 7 Adja meg annak a mappának a nevét, amelyben az FTP-kiszolgáló tárolni fogja a dokumentumot (például brother\abc) (legfeljebb 60 karakter).
- 8 Válassza ki a szkennelt dokumentumnak szánt nevet. Hét előre beállított, és két felhasználó által definiálható fájlnev közül választhat. A dokumentum fájlneve az Ön által kiválasztott fájlnev, a síkágys/ADF-szkenner számlálójának 6 számjegye, valamint a fájl kiterjesztése tagokból fog állni (például Estimate098765.pdf). Kézzel is beírhatja a fájlnevet, maximum 15 karaktert használva.
- 9 Válassza ki a szkennelési minőséget a legördülő listából. A következők közül választhat: **Color 100** (Színes 100), **Color 200** (Színes 200), **Color 300** (Színes 300), **Color 600** (Színes 600), **B&W 200** (Fekete-fehér 200), **B&W 200x100** (Fekete-fehér 200x100), **Gray 100** (Szürke 100), **Gray 200** (Szürke 200), **Gray 300** (Szürke 300) vagy **User Select** (Egyéni).
- 10 Válassza ki a fájltypust a legördülő listából. A következők közül választhat: **PDF**, **Secure PDF** (Biztonságos PDF), **XPS**, **JPEG** vagy **User Select** (Egyéni) színes és szürkeárnyaltos dokumentumok esetén, illetve **PDF**, **Secure PDF** (Biztonságos PDF), **TIFF** vagy **User Select** (Egyéni) fekete-fehér dokumentumok esetén.



Megjegyzés

- Az ADF DCP-7055, DCP-7055W, DCP-7057, DCP-7057W, DCP-7060D és DCP-7070DW esetén nem érhető el.
- Ha a **Secure PDF** (Biztonságos PDF) formátumot választja, a készülék a négyjegyű, a 0-9 számokból álló jelszó megadását kéri a szkennelés megkezdése előtt.

- 11 Ha a színes vagy a szürke szkennelési minőséget választja, válassza ki a fájl méretet a legördülő listából. A **Large** (Nagy), **Middle** (Közepes) és **Small** (Kicsi) lehetőségek közül választhat.



Megjegyzés

Ha a **User Select** (Egyéni) szkennelési minőséget, fájltypust vagy fájl méretet választja, akkor ezeket a beállításokat a készülék vezérlőpultján kell kiválasztania.

Szkennelés FTP-re FTP-szerverprofilok segítségével

- 1 Helyezze be a dokumentumot.
- 2 Nyomja meg a (SCAN (SZKENNEL)) gombot.
- 3 Nyomja meg a(z) ▲ vagy a(z) ▼ gombot a(z) Szken. FTP-re kiválasztásához. Nyomja meg a(z) OK gombot.
- 4 A ▲ és ▼ gombok segítségével válassza ki valamelyik FTP-szerver profilt a listából. Nyomja meg a(z) OK gombot.
 - Ha a Szkennelés FTP-re profil készen van, automatikusan a 9 lépésre ugrik.
 - Ha a Szkennelés FTP-re profil hiányos, például nincs kiválasztva a minőség vagy a fájltypus, a következő lépésekben be kell írnia a hiányzó adatokat.

- 5 Válasszon az alábbi beállítások közül:
- A ▲ és ▼ gombok segítségével válasszon a Színes, 100 dpi, a Színes, 200 dpi, a Színes 300 dpi, a Színes 600 dpi, a Szürke 100 dpi, a Szürke 200 dpi vagy a Szürke 300 dpi lehetőségek közül. Nyomja meg az **OK** gombot, és folytassa a 6 lépéssel.
 - A ▲ vagy a ▼ megnyomásával válassza ki a FF 200 dpi vagy a FF 200X100 dpi pontot. Nyomja meg az **OK** gombot, és folytassa a 7 lépéssel.
- 6 A ▲ és ▼ gombok segítségével válassza ki a PDF formátum, Bizt. PDF, JPEG formátum vagy a XPS lehetőséget. Nyomja meg az **OK** gombot, és folytassa a 8 lépéssel.
- 7 A ▲ és ▼ gombok segítségével válassza ki az PDF formátum, a Bizt. PDF vagy a TIFF lehetőséget. Nyomja meg az **OK** gombot, és folytassa a 9 lépéssel.



Megjegyzés

Ha a Bizt. PDF formátumot választja, a készülék a négyjegyű, 0–9 számokból álló jelszó megadását kéri a szkennelés megkezdése előtt.

- 8 A ▲ és ▼ gombok segítségével válassza ki az Kicsi, a Közepes vagy a Nagy lehetőséget. Nyomja meg az **OK** gombot, és folytassa a 9 lépéssel.
- 9 Válasszon az alábbi lehetőségek közül:
- Ha el szeretné indítani a szkennelést, nyomja meg a **Start** gombot, és folytassa a 12 lépéssel.
 - Ha módosítani kívánja a fájlnevet, folytassa a 10 lépéssel.
- 10 A ▲ és ▼ gombok segítségével válassza ki a használni kívánt fájlnevet, majd nyomja meg az **OK** gombot. Nyomja meg az **Start** gombot, és folytassa a 12 lépéssel.



Megjegyzés

Ha manuálisan kívánja módosítani a fájlnevet, folytassa a 11 lépéssel.

- 11 Nyomja meg a(z) ▲ vagy a(z) ▼ gombot a(z) <Kézi> kiválasztásához. Nyomja meg a(z) **OK** gombot. Írja be a használni kívánt fájlnevet (legfeljebb 32 karakter), és nyomja meg az **OK** gombot. Nyomja meg a(z) **Start** gombot.
- 12 Az LCD-kijelzőn megjelenik a Kapcsolódás üzenet. Ha sikerült az FTP-szerverhez kapcsolódnival, a készülék elindítja a szkennelési folyamatot.



Megjegyzés

A szkennelés típusa a web alapú kezelőben megadott beállításoktól függ.

A Web Services használata a hálózaton végzett szkenneléshez (Windows Vista® SP2 vagy újabb és Windows® 7)

A Web Services protokollal a Windows Vista® (SP2 vagy újabb) és a Windows® 7 felhasználók hálózaton szkennelhetnek a Brother készülékkel. Az illesztőprogramot a Web Services segítségével kell telepítenie. A Web Services illesztőprogramjainak telepítésével kapcsolatos információk. Lásd a *Hálózati szójegyzék Illesztőprogramok telepítése Web Services útján történő nyomtatáshoz és szkenneléshez (Windows Vista® és Windows® 7)* c. részét.



Megjegyzés

- A hálózati szkenneléshez maximum 20 ügyfél csatlakozhat egy készülékhez a hálózatban. Például, ha 30 ügyfél próbál egyszerre csatlakozni, ebből 10 nem jelenik meg az LCD kijelzőn.
- 20 ügyfél adható az LCD kijelzőn látható listához. Ha már 20 ügyfél látható a listában, további ügyfeleket úgy adhat hozzá, ha először eltávolítja a Web Services protokollt LCD kijelzőn látható ügyfelek legalább egyikétől, telepíti a Web Services protokollt a hozzáadni kívánt ügyfél számítógépére, majd ki- és bekapcsolja a Brother készüléket.
- Ha számítógépét tűzfal védi, és nem tud hálózaton keresztül szkennelni, lehet, hogy konfigurálnia kell a tűzfal beállításait. További információkat lásd: *Tűzfal beállításai (hálózatot használók esetén)* című részt a(z) 115. oldalon!.
- Az ADF (automatikus dokumentumadagoló) használatával több dokumentumot szkennelhet. Az ADF használatakor a Szkennelés párbeszédpanel Forrás legördülő listájának **Adagoló (egy oldal beolvasása)** elemét kell választania.

A Web Services használata a számítógépen a hálózaton való szkenneléshez (Windows Vista® SP2 vagy újabb és Windows® 7)

A Web Services protokoll használatával a számítógépről is szkennelhet. Használhatja a Windows Fotótár és a Windows faxoló és szkennelő alkalmazásokat. A számítógépről való szkenneléssel kapcsolatban lásd: *Dokumentum szkennelése a WIA illesztőprogrammal (Windows Photo Gallery és Windows Fax and Scan esetén)* című részt a(z) 56. oldalon!.



Megjegyzés

- Ha az LCD kijelzőn *Memória megtelt* üzenet látható, csökkentse a **Papírméret** beállítást vagy a **Felbontás (DPI)** beállítást.
- Az LCD kijelzőn megjelenő üzenetekben bizonyos karakterek helyett szóközpök láthatók, amikor az operációs rendszer és a Brother készülék nyelvi beállításai eltérnek. Részletes információk: *Szkennelési beállítások konfigurálása a Web Services számára* című részt a(z) 215. oldalon!.

A Web Services használata a Brother készülékről (Windows Vista® SP2 vagy újabb és Windows® 7)

A Web Services szkenneléshez való használatát lehetővé tevő menü megjelenik a Brother készülék LCD kijelzőjén, ha telepítette az illesztőprogramot a Web Services használatával való szkenneléshez. Lásd a *Hálózati szójegyzék Illesztőprogramok telepítése Web Services útján történő nyomtatáshoz és szkenneléshez (Windows Vista® és Windows® 7) c. részét.*



Megjegyzés

- Ha az LCD kijelzőn *Memória megtelt* üzenet látható, csökkentse a **Papírméret** beállítást vagy a **Felbontás (DPI)** beállítást.
- Az LCD kijelzőn megjelenő üzenetekben bizonyos karakterek helyett szóközők láthatók, amikor az operációs rendszer és a Brother készülék nyelvi beállításai eltérnek. Részletes információk: *Szkennelési beállítások konfigurálása a Web Services számára* című részt a(z) 215. oldalon!.

- 1 Helyezze be a dokumentumot.
- 2 Nyomja meg a  (**SCAN (SZKENNEL)**) gombot.
- 3 Nyomja meg a(z) ▲ vagy a(z) ▼ gombot a(z) *webszolg.* kiválasztásához.
Nyomja meg a(z) **OK** gombot.
- 4 Nyomja meg a ▲ vagy ▼ gombot a kívánt szkennelési típus kiválasztásához.
Nyomja meg a(z) **OK** gombot.
- 5 Nyomja meg a(z) ▲ vagy a(z) ▼ gombot a célszámítógép kiválasztásához.
Nyomja meg a(z) **OK** gombot.
- 6 Nyomja meg a(z) **Start** gombot.
A készülék megkezdi a dokumentum szkennelését.

Szkennelési beállítások konfigurálása a Web Services számára

Ha az LCD kijelzőn *Memória megtelt* üzenet látható, csökkentse a **Papírméret** beállítást vagy a **Felbontás (DPI)** beállítást.

- 1 (Windows Vista®)
Kattintson a  gombra, majd a **Vezérlőpult, Hardver és hang**, végül a **Képolvasók és fényképezőgépek** elemre.
(Windows® 7)
Kattintson a  gombra, majd a **Minden program, Brother, MFC-XXXX LAN, Szkenner beállítások** és a **Képolvasók és fényképezőgépek** elemre.
- 2 Kattintson a készülékre, majd kattintson a **Beolvasási profilok** gombra.
Megjelenik a **Beolvasási profilok** párbeszédpanel.

- 3 Válassza ki a használni kívánt szkennelési profilt. Győződjön meg arról, hogy a **Képolvasó** területen kiválasztott szkennelő a Web Services szkennelésre való használatát támogató Brother készülék. Kattintson a **Beállítás alapértelmezettként** gombra.
- 4 Kattintson a **Szerkesztés** gombra. Megjelenik a **Alapértelmezett profil szerkesztése** párbeszédpanel.
- 5 Válassza ki a **Forrás, Papírméret, Színformátum, Fájl típus, Felbontás (DPI), Fényerő és Kontraszt** beállításokat.
- 6 Kattintson a **Profil mentése** gombra. A beállításokat akkor alkalmazza a rendszer, amikor a szkenneléshez a Web Services protokollt használja.



Megjegyzés

Ha a rendszer felszólítja, hogy válasszon alkalmazói szoftvert a szkenneléshez, válassza a Windows[®] faxoló és képolvasó vagy a Windows[®] Fotótár lehetőséget a listából.

A

Index

B

BR-Script 3 üzemmód 3

C

ControlCenter2
Macintosh 171
ControlCenter4
Windows® 64

E

Eszközválasztó 155, 193, 204

F

FAX (PC-FAX)
Macintosh
küldés 149
Windows®
címjegyzék 104
csoport 106
egyszerű formátum 101
fedőlap 98
fogadás 110
küldés 97
telefax stílus 99

H

HP LaserJet üzemmód 3

I

Illesztőprogramok
Macintosh
Nyomtató 126
TWAIN 155
Windows®
nyomtató 9
TWAIN 42
WIA 50

NY

Nyomatás
Macintosh
BR-Script 3 nyomtató-illesztőprogram 139
Nyomtató-illesztőprogram 126

Windows®
BR-Script 3 nyomtató-illesztőprogram 35
Füzetnyomatás 19
Kétoldalas nyomtatás 19
Nyomtató-illesztőprogram 15

P

PaperPort™ 12SE (Windows®)
exportálás 62
importálás 62
OCR 62
Presto! PageManager (Macintosh) 168

S

Status Monitor
Macintosh 147
Windows® 40

SZ

Szkennelés
Macintosh
Felbontás 157
OCR 168
Presto! PageManager 168
TWAIN kompatibilis eszköz 156
Windows®
Felbontás 46
ScanSoft™ PaperPort™ 12SE 60
TWAIN kompatibilis 42
Webszolgáltatások 214
WIA kompatibilis eszköz 50
Szkennelés gomb
Hálózat 200, 205
USB 195
Webszolgáltatások 215

T

Távbeállítás
Macintosh 192
Windows® 94

V

Vízjel 21, 25

brother[®]

**Látogasson meg bennünket a világhálón
<http://www.brother.com/>**

A jelen termék felhasználása kizárólag abban az országban engedélyezett, ahol a terméket megvásárolták. A helyi Brother vállalatok vagy viszonteladók kizárólag az adott országban megvásárolt gépekhez nyújtanak műszaki támogatást.