

Softwarehandleiding

Niet alle modellen zijn in alle landen verkrijgbaar.

Voor DCP-gebruikers; deze documentatie is van toepassing voor MFC- en DCP-modellen. Lees 'MFC-xxxx' als 'DCP-xxxx' waar 'MFC' wordt vermeld in deze gebruikershandleiding.

Modellen van toepassing



Deze Gebruikershandleiding is van toepassing op de volgende modellen.

Modellen met een LCD-scherm met 5 lijnen: DCP-8110D/8110DN/8155DN/MFC-8510DN/8520DN/8910DW

Touchscreen modellen: DCP-8250DN/MFC-8950DW(T)

Definities van opmerkingen

We gebruiken in deze Gebruikershandleiding de volgende pictogrammen:

 VOORZICHTIG	<u>VOORZICHTIG</u> geeft een mogelijk gevaarlijke situatie aan die, als deze niet wordt voorkomen, kan resulteren in enig letsel.
 Opmerking	Opmerkingen vertellen u hoe u dient te reageren in een situatie die zich kan voordoen of geven tips over hoe de bewerking werkt met andere functies.

Bericht over de samenstelling en publicatie

Deze handleiding werd samengesteld en gepubliceerd onder leiding van Brother Industries, Ltd., en bevat de beschrijvingen en specificaties van het recentste product.

De inhoud van deze handleiding en de specificaties van dit product zijn onderhevig aan wijzigingen zonder kennisgeving.

Brother houdt zich het recht voor om zonder kennisgeving wijzigingen aan te brengen aan de specificaties en materialen hierin opgenomen en is niet verantwoordelijk voor welke schade ook (inclusief eruit voortvloeiend) veroorzaakt door vertrouwen in de voorgelegde materialen, inclusief maar niet beperkt tot typografische en andere fouten met betrekking tot de publicatie.

©2012 Brother Industries, Ltd.

BELANGRIJKE OPMERKING

- Dit product is enkel goedgekeurd voor gebruik in het land van aankoop. Gebruik dit product niet buiten het land van aankoop aangezien dit de draadloze telecommunicatie- en energiereglementen van dat land kan schenden.
- In deze handleiding worden de LCD-berichten van de MFC-8510DN of MFC-8520DN gebruikt tenzij anders aangegeven.
- Windows® XP in dit document staat voor Windows® XP Professional, Windows® XP Professional x64 Edition en Windows® XP Home Edition.
- Windows Server® 2003 in dit document staat voor Windows Server® 2003, Windows Server® 2003 x64 Edition, Windows Server® 2003 R2 en Windows Server® 2003 R2 x64 Edition.
- Windows Server® 2008 in dit document staat voor Windows Server® 2008 en Windows Server® 2008 R2.

Inhoudsopgave

Paragraaf I Bedieningstoetsen voor de machine

1	Het bedieningspaneel gebruiken	2
	De printertoetsen gebruiken	2
	Opdracht Annuleren	2
	Afdruk beveiligen-toets	2
	Ondersteuning van printeremulaties.....	4
	De lijst met interne lettertypen afdrukken	6
	De lijst met printerconfiguraties afdrukken	7
	Testafdruk.....	8
	Duplex printen (tweezijdig)	9
	Automatisch verdergaan.....	10
	Standaardprinterinstellingen herstellen	11
	De scantoetsen gebruiken	11

Paragraaf II Windows®

2	Afdrukken	13
	De Brother-printerdriver gebruiken	13
	Een document afdrukken.....	14
	Duplex printen (tweezijdig)	15
	Richtlijnen voor dubbelzijdig afdrukken	15
	Automatisch duplexprinten	15
	Handmatig duplex printen.....	15
	Gelijktijdig scannen, afdrukken en faxen	15
	Instellingen van de printerdriver.....	16
	De instellingen voor de printerdriver openen	17
	Het tabblad Normaal.....	18
	Papierformaat	18
	Afdrukstand	19
	Aantal	19
	Mediatype	20
	Resolutie.....	21
	Afdrukinstellingen	21
	Meerdere pagina's afdrukken	21
	Duplex (tweezijdig)/Folder	22
	Papierbron	23
	Het tabblad Geavanceerd.....	24
	Scaling.....	25
	Ondersteboven afdrukken	25
	Watermerk gebruiken	25
	Watermerkinstellingen	26
	Kop/Voetregel printen.....	28
	Toner-bespaarstand	28
	Afdruk beveiligen	28

Beheerder.....	29
Gebruikersverificatie (alleen netwerkmodellen).....	30
Andere afdrুকopties	30
Macro.....	30
Aanpassing van de dichtheid.....	30
Uitvoer verbeteren	31
Blanco pagina overslaan	31
Tabblad Drukprofielen	32
Profiel toevoegen.....	33
Profiel verwijderen	33
Ondersteuning	34
Tabblad accessoires.....	36
Tabblad Poorten	37
Functies in de BR-Script3-printerdriver (met PostScript® 3™-taalemulatie)	38
Voorkeursinstellingen	38
Geavanceerde opties	42
Tabblad Poorten	45
Status Monitor.....	46
De status van de machine controleren	47

3 Scannen 48

Een document scannen met de TWAIN-driver	48
Een document naar de pc scannen.....	48
Vooraf scannen om een gedeelte bij te snijden.....	50
Instellingen in het dialoogvenster voor het instellen van de scanner	51
Een document scannen met de WIA-driver	56
WIA-compatibel	56
Een document naar de pc scannen.....	56
Vooraf scannen met de glasplaat om een gedeelte bij te snijden	59
Een document scannen met de WIA-driver (Windows Photo Gallery en Windows Fax & Scan).....	63
Een document naar de pc scannen.....	63
Vooraf scannen met de glasplaat om een gedeelte bij te snijden	65
Nuance™ PaperPort™ 12SE gebruiken	66
Items bekijken.....	66
Uw items in mappen rangschikken.....	67
Snelkoppelingen naar andere toepassingen	68
Met Nuance™ PaperPort™ 12SE kunt u beeldtekst converteren naar tekst die u kunt bewerken... 68	
Items uit andere applicaties importeren.....	68
Items naar andere formaten exporteren	69
Nuance™ PaperPort™ 12SE verwijderen.....	69

4 ControlCenter4 70

Overzicht.....	70
De gebruikersinterface wijzigen.....	70
ControlCenter4 gebruiken in de modus Home	71
Functies van ControlCenter4 voor gebruikers van de modus Home	72
Tabblad Scannen	73
Bestandstypen.....	74
Documentgrootte	75
Het gescande beeld opslaan	75

Het gescande beeld afdrukken	76
Het gescande beeld openen in een applicatie.....	76
De gescande gegevens als bijlage koppelen aan een e-mail	77
De OCR-functie gebruiken	77
Tabblad PC-FAX (voor MFC-modellen).....	78
Een beeldbestand verzenden vanaf uw computer	79
Een gescand beeld verzenden	79
Ontvangen PC-FAX-gegevens bekijken en afdrukken	80
Het tabblad Apparaatinstellingen.....	81
Remote Setup configureren (voor MFC-modellen).....	81
Quick-Dial gebruiken (voor MFC-modellen)	82
De instellingen van de toets Scannen configureren	82
BRAdmin starten	84
Tabblad Ondersteuning	85
De Help van ControlCenter openen	85
Brother Solutions Center gebruiken	85
Brother CreativeCenter openen.....	85
ControlCenter4 gebruiken in de modus Geavanceerd	86
Functies van ControlCenter4 voor gebruikers van de modus Geavanceerd	87
Tabblad Scannen	88
Bestandstypen.....	89
Documentgrootte	90
Het gescande beeld openen in een applicatie.....	90
De OCR-functie gebruiken	91
De gescande gegevens als bijlage koppelen aan een e-mail	91
Het gescande beeld opslaan	92
Hoe de standaardinstellingen van elke knop wijzigen	92
Tabblad PC-Kopiëren	93
Het gescande beeld afdrukken.....	93
Tabblad PC-FAX (voor MFC-modellen).....	93
Een beeldbestand verzenden vanaf uw computer	93
Een gescand beeld verzenden	94
Ontvangen PC-FAX-gegevens bekijken en afdrukken	94
Het tabblad Apparaatinstellingen.....	95
Remote Setup configureren (voor MFC-modellen).....	95
Quick-Dial gebruiken (voor MFC-modellen)	95
De instellingen van de toets Scannen configureren	96
BRAdmin starten	97
Tabblad Ondersteuning	98
De Help van ControlCenter openen	98
Brother Solutions Center gebruiken	98
Brother CreativeCenter openen.....	98
Tabblad Aangepast	99
Een tabblad Aangepast aanmaken	99
Een knop Aangepast aanmaken	100
Snelgids voor het scannen	101
De instellingen van de toets Scannen voor het menu Scannen naar pc wijzigen	104

5 Remote Setup (voor MFC-modellen)

105

Remote Setup.....	105
-------------------	-----

6 Brother PC-FAX Software (voor MFC-modellen) 107

Faxen via de pc	107
Een bestand verzenden als PC-FAX.....	107
Gebruikersinformatie instellen	109
Verzenden instellen	110
Voorblad instellen	110
Informatie voor het voorblad invoeren	111
Adresboek	112
Brother Adresboek.....	113
Iemand in het adresboek opnemen	113
Een groep voor het groepsverzenden instellen	114
Gegevens van groepsleden bewerken	115
Een naam of een groep verwijderen.....	115
Het adresboek exporteren	116
In het adresboek importeren.....	117
PC-FAX ontvangen.....	119
De software PC-FAX Ontvangen op uw machine activeren.....	120
De software PC-FAX Ontvangen op uw PC uitvoeren	121
Uw pc instellen	122
De instellingen configureren voor PC-FAX Ontvangen via het netwerk	123
Nieuwe PC-FAX-berichten bekijken	124

7 Firewall-instellingen (voor netwerkgebruikers) 125

Voordat u de Brother software gebruikt.....	125
Windows® XP SP2 of recenter	125
Gebruikers van Windows Vista®	128
Gebruikers van Windows® 7	131

Paragraaf III Apple Macintosh

8 Afdrukken en faxen 137

Functies in de printerdriver (Macintosh)	137
Duplex printen (tweezijdig)	137
Richtlijnen voor dubbelzijdig afdrukken	137
Automatisch duplexprinten	137
Handmatig duplex printen.....	137
Gelijktijdig scannen, afdrukken en faxen	138
Opties kiezen voor de pagina-instelling.....	138
Afdrukopties kiezen	141
Voorblad	142
Lay-out.....	143
Afdruk beveiligen	144
Afdrukinstellingen	145
De printerdriver voor Macintosh verwijderen	149
Functies in de BR-Script3-printerdriver (met PostScript® 3™-taalemulatie)	150
Afdrukopties kiezen	150
Printerfuncties.....	151
Afdruk beveiligen	154

Status Monitor.....	155
De status van de machine updaten	155
Het venster weergeven of verbergen	156
Het venster afsluiten.....	156
Beheer via een webbrowser (alleen met een netwerkaansluiting)	156
Een fax verzenden (voor MFC-modellen).....	157
Het paneel Adressen gebruiken	161

9 Scannen 163

Een document scannen met de TWAIN-driver	163
Een afbeelding naar uw Macintosh scannen.....	164
Een duplexdocument scannen (voor DCP-8155DN, DCP-8250DN, MFC-8520DN, MFC-8910DW en MFC-8950DW(T)).....	165
Een afbeelding vooraf scannen	166
Instellingen in het scannervenster	167
Een document scannen met de ICA-driver (Mac OS X 10.6.x of later)	170
Uw machine kiezen uit Print & Fax of Print & Scan	175
Presto! PageManager gebruiken.....	176
Functies	176
Systeemvereisten voor Presto! PageManager	176
NewSoft Technische ondersteuning.....	177

10 ControlCenter2 179

ControlCenter2 gebruiken.....	179
Automatisch laden uitschakelen	180
SCANNEN	181
Bestandstypen.....	182
Documentgrootte	182
Afbeelding (voorbeeld: Apple PreView).....	183
OCR (tekstverwerkingsprogramma).....	185
E-mail	186
Bestand	187
CUSTOM SCAN	188
Bestandstypen.....	189
Documentgrootte	189
Door de gebruiker programmeerbare knop	189
Scannen naar Afbeelding	190
Scannen naar OCR	192
Scannen naar e-mail	194
Scannen naar Bestand	196
KOPIE / PC-FAX (Mac OS X 10.5.8 en 10.6.x, PC-FAX uitsluitend voor MFC-modellen).....	198
INSTELLINGEN APPARAAT.....	200
Remote Setup (voor MFC-modellen).....	201
Quick-Dial (voor MFC-modellen)	202
Status Monitor	202

11 Remote Setup (voor MFC-modellen) 203

Remote Setup.....	203
-------------------	-----

Paragraaf IV De scantoets gebruiken

12	Scannen (voor gebruikers van een USB-kabel)	206
	De scantoets gebruiken	206
	Scannen naar USB	208
	Scannen naar e-mail	215
	Scannen naar Afbeelding	217
	Scannen naar OCR	219
	Scannen naar Bestand	221
13	Netwerkscannen (voor netwerkgebruikers)	223
	Voordat u netwerkscannen gebruikt	223
	Netwerklicentie (Windows®)	223
	Netwerkscannen configureren (Windows®)	224
	Netwerkscannen configureren (Macintosh)	227
	De scantoets gebruiken op uw netwerk	228
	Scannen naar e-mail	230
	Scannen naar E-mail (E-mail Server, voor DCP-8250DN, MFC-8910DW en MFC-8950DW(T): standaard, MFC-8510DN en MFC-8520DN: kunt u downloaden)	232
	Scannen naar Afbeelding	237
	Scannen naar OCR	239
	Scannen naar Bestand	241
	Scan naar FTP	243
	Scan naar netwerk (Windows®)	250
	Een nieuwe standaardwaarde voor de bestandsgrootte instellen (Scannen naar E-mail (E-mailserver), FTP en netwerk, voor modellen met een LCD-scherm met 5 lijnen)	257
	Een nieuwe standaardwaarde instellen voor Scannen naar e-mail (e-mailserver, voor DCP-8250DN en MFC-8950DW(T))	258
	Web Services gebruiken om te scannen op uw netwerk (Windows Vista® SP2 of later en Windows® 7)	260
A	Index	263



Bedieningstoetsen voor de machine

Het bedieningspaneel gebruiken

2

De printertoetsen gebruiken

U kunt de volgende functies gebruiken via het bedieningspaneel van de machine.

Opdracht Annuleren

Als u de huidige afdruktaak wilt annuleren, drukt u op **Stop/Eindigen**. U kunt de resterende gegevens in het machinegeheugen wissen door op **Stop/Eindigen** te drukken.

Afdruk beveiligen-toets

Beveiligde gegevens worden beschermd door een wachtwoord. Alleen mensen die op de hoogte zijn van het wachtwoord, kunnen de beveiligde gegevens afdrukken. Beveiligde gegevens worden pas afgedrukt nadat het wachtwoord is ingevoerd. Wanneer het document is afgedrukt, worden de gegevens uit het geheugen verwijderd. Om deze functie te gebruiken, dient u een wachtwoord in het dialoogvenster van de printerdriver in te voeren. Als u de machine uitschakelt met de stroomschakelaar, worden de beveiligde gegevens in het geheugen gewist.

Voor modellen met een LCD-scherm met 5 lijnen

- 1 Druk op **Veilig Afdrukken**.



Opmerking

Als op het LCD-scherm `Geen dataopslag` wordt weergegeven, bevat het geheugen geen beveiligde gegevens.

- 2 Druk op ▲ of ▼ om de gebruikersnaam te selecteren. Druk op **OK**. Op het LCD-scherm wordt de lijst met beveiligde taken voor die naam weergegeven.
- 3 Druk op ▲ of ▼ om de taak te selecteren. Druk op **OK**. Voer uw wachtwoord van vier cijfers in en druk op **OK**.
- 4 Als u de gegevens wilt afdrukken, drukt u op ▲ of ▼ om `Print` te selecteren, drukt u op **OK** en geeft u het gewenste aantal exemplaren op. Druk op **OK**.
De gegevens worden afgedrukt.
Als u de beveiligde gegevens wilt verwijderen, drukt u op ▲ of ▼ om `Verwijder` te selecteren. Druk op **OK**.

Voor Touchscreen modellen

- 1 Druk op **Veilig afdrukken**.
- 2 Druk op ▲ of ▼ om de gebruikersnaam weer te geven. Druk op de gebruikersnaam. Op het LCD-scherm wordt de lijst met beveiligde taken voor die naam weergegeven.
- 3 Druk op ▲ of ▼ om de taak weer te geven. Druk op de afdruktaak. Voer het wachtwoord van vier cijfers in en druk op OK.
- 4 Druk op **Afdrukken** om de gegevens af te drukken. Druk op **Verwijder** om de beveiligde gegevens te verwijderen.
- 5 Voer het gewenste aantal kopieën in. Druk op OK.
- 6 Druk op **Start**. De gegevens worden afgedrukt.

Ondersteuning van printeremulaties

Uw machine ontvangt afdrুকopdrachten in een printertaaktaal of emulatie. Verschillende besturingssystemen en toepassingen sturen de afdrুকopdrachten in verschillende talen. Uw machine kan afdrুকopdrachten in een aantal emulaties ontvangen en is uitgerust met een functie voor automatische emulatieselectie. Wanneer de machine gegevens ontvangt van de computer, wordt automatisch de emulatiemodus geselecteerd. De standaardinstelling is Auto.

Uw machine heeft de volgende emulatiemodi. U kunt de instelling aanpassen via het bedieningspaneel of een webbrowser.

■ HP LaserJet-modus

De HP LaserJet-modus (of HP-modus) is de emulatiemodus waarin deze printer de PCL6-taal van een Hewlett-Packard LaserJet-laserprinter ondersteunt. Veel toepassingen ondersteunen dit type laserprinter. Bij gebruik van deze modus werkt uw machine het best met dergelijke toepassingen.

■ BR-Script3-modus

BR-Script is een PDL (Page Description Language ofwel paginabeschrijvingstaal) van Brother en een PostScript[®]-taalemulatie-interpretter. Deze machine ondersteunt PostScript[®] 3[™]. Met de BR-Script-interpretter van deze machine kunt u tekst en afbeeldingen op de pagina beheren.

Raadpleeg de volgende handleidingen voor technische informatie over PostScript[®]-opdrachten:

- Adobe Systems Incorporated. PostScript[®] Language Reference, 3e editie. Addison-Wesley Professional, 1999. ISBN: 0-201-37922-8
- Adobe Systems Incorporated. PostScript[®] Language Program Design. Addison-Wesley Professional, 1988. ISBN: 0-201-14396-8
- Adobe Systems Incorporated. PostScript[®] Language Tutorial and Cookbook. Addison-Wesley Professional, 1985. ISBN: 0-201-10179-3

■ EPSON FX-850 en IBM[®] Proprinter XL-modus

De EPSON FX-850 en IBM Proprinter XL-modi zijn de emulatiemodi die door deze printer worden ondersteund om de industriestandaard voor matrixprinters te halen. Sommige toepassingen ondersteunen emulaties van deze matrixprinters. Gebruik deze emulatiemodi zodat uw printer goed werkt wanneer u van die soorten toepassingen afdrukt.

De emulatiemodus instellen

Voor modellen met een LCD-scherm met 5 lijnen

- 1 Druk op **Menu**.
- 2 Druk op **▲** of **▼** om **Printer** te selecteren. Druk op **OK**.
- 3 Druk op **▲** of **▼** om **Emulatie** te selecteren. Druk op **OK**.
- 4 Druk op **▲** of **▼** om **Auto (EPSON), Auto (IBM), HP LaserJet, BR-Script 3, Epson FX-850 of IBM Proprinter** te selecteren. Druk op **OK**.
- 5 Druk op **Stop/Eindigen**.

Voor Touchscreen modellen

- 1 Druk op **Menu**.
- 2 Druk op **Printer**.
- 3 Druk op **▲** of **▼** om **Emulatie** weer te geven. Druk op **Emulatie**.
- 4 Druk hierop om **Auto (EPSON), Auto (IBM), HP LaserJet, BR-Script 3, Epson FX-850 of IBM Proprinter** te selecteren.
- 5 Druk op **Stop/Eindigen**.



Opmerking

Wij raden u aan om de emulatie-instelling met uw toepassing of netwerkserver in te stellen. Als de instelling niet goed werkt, kies dan de vereiste emulatiemodus handmatig met de toetsen van het bedieningspaneel van de machine.

De lijst met interne lettertypen afdrukken

U kunt een lijst met de interne (of residente) lettertypen afdrukken om te zien hoe elk lettertype eruitziet voordat u het gebruikt.

1

Voor modellen met een LCD-scherm met 5 lijnen

- 1 Druk op **Menu**.
- 2 Druk op ▲ of ▼ om `Printer` te selecteren. Druk op **OK**.
- 3 Druk op ▲ of ▼ om `Printopties` te selecteren. Druk op **OK**.
- 4 Druk op ▲ of ▼ om `Interne fonts` te selecteren. Druk op **OK**.
- 5 Druk op ▲ of ▼ om `HP LaserJet` of `BR-Script 3` te selecteren. Druk op **OK**.
- 6 Druk op **Start**. De lijst wordt afgedrukt.
- 7 Druk op **Stop/Eindigen**.

Voor Touchscreen modellen

- 1 Druk op `Menu`.
- 2 Druk op `Printer`.
- 3 Druk op ▲ of ▼ om `Afdrukopties weer te geven`. Druk op `Afdrukopties`.
- 4 Druk op `Intern lettertype`.
- 5 Druk hierop om `HP LaserJet` of `BR-Script 3` te selecteren.
- 6 Druk op **Start**. De lijst wordt afgedrukt.
- 7 Druk op **Stop/Eindigen**.

De lijst met printerconfiguraties afdrukken

U kunt een lijst met de huidige printerinstellingen afdrukken.

1

Voor modellen met een LCD-scherm met 5 lijnen

- 1 Druk op **Menu**.
- 2 Druk op ▲ of ▼ om **Printer** te selecteren. Druk op **OK**.
- 3 Druk op ▲ of ▼ om **Printopties** te selecteren. Druk op **OK**.
- 4 Druk op ▲ of ▼ om **Configuratie** te selecteren. Druk op **OK**.
- 5 Druk op **Start**. De instellingen worden afgedrukt.
- 6 Druk op **Stop/Eindigen**.

Voor Touchscreen modellen

- 1 Druk op **Menu**.
- 2 Druk op **Printer**.
- 3 Druk op ▲ of ▼ om **Afdrukopties** weer te geven. Druk op **Afdrukopties**.
- 4 Druk op **Configuratie**.
- 5 Druk op **Start**. De instellingen worden afgedrukt.
- 6 Druk op **Stop/Eindigen**.

Testafdruk

Als de afdrukkwaliteit te wensen overlaat, kunt u een testafdruk maken.

1

Voor modellen met een LCD-scherm met 5 lijnen

- 1 Druk op **Menu**.
- 2 Druk op ▲ of ▼ om **Printer** te selecteren. Druk op **OK**.
- 3 Druk op ▲ of ▼ om **Printopties** te selecteren. Druk op **OK**.
- 4 Druk op ▲ of ▼ om **Testafdruk** te selecteren. Druk op **OK**.
- 5 Druk op **Start**.
- 6 Druk op **Stop/Eindigen**.

Voor Touchscreen modellen

- 1 Druk op **Menu**.
- 2 Druk op **Printer**.
- 3 Druk op ▲ of ▼ om **Afdrukopties** weer te geven. Druk op **Afdrukopties**.
- 4 Druk op **Testafdruk**.
- 5 Druk op **Start**.
- 6 Druk op **Stop/Eindigen**.



Opmerking

Als het probleem zichtbaar is op de afdruk: ►► Beknopte gebruikershandleiding: *De afdrukkwaliteit verbeteren*.

Duplex printen (tweezijdig)

U kunt kiezen of u automatisch dubbelzijdig wilt afdrukken. De instelling van de printerdriver krijgt prioriteit boven de instelling die werd doorgevoerd via het bedieningspaneel.

1

Voor modellen met een LCD-scherm met 5 lijnen

- 1 Druk op **Menu**.
- 2 Druk op ▲ of ▼ om **Printer** te selecteren. Druk op **OK**.
- 3 Druk op ▲ of ▼ om **Duplex** te selecteren. Druk op **OK**.
- 4 Druk op ▲ of ▼ om **Uit, Aan (lange rand) of Aan (korte rand)** te selecteren. Druk op **OK**.
- 5 Druk op **Stop/Eindigen**.

Voor Touchscreen modellen

- 1 Druk op **Menu**.
- 2 Druk op **Printer**.
- 3 Druk op ▲ of ▼ om **Duplex** weer te geven. Druk op **Duplex**.
- 4 Druk hierop om **Uit, Lange zijde of Korte zijde** te selecteren.
- 5 Druk op **Stop/Eindigen**.

Automatisch verdergaan

Als deze instelling is ingeschakeld zal de machine automatisch een papiermaatfout wissen en compatibel papier van de andere laden gebruiken.

1

Voor modellen met een LCD-scherm met 5 lijnen

- 1 Druk op **Menu**.
- 2 Druk op ▲ of ▼ om **Printer** te selecteren. Druk op **OK**.
- 3 Druk op ▲ of ▼ om **Autom. doorgaan** te selecteren. Druk op **OK**.
- 4 Druk op ▲ of ▼ om **Aan of Uit** te selecteren. Druk op **OK**.
- 5 Druk op **Stop/Eindigen**.

Voor Touchscreen modellen

- 1 Druk op **Menu**.
- 2 Druk op **Printer**.
- 3 Druk op ▲ of ▼ om **Autom. doorgaan weer te geven**. Druk op **Autom. doorgaan**.
- 4 Druk hierop om **Aan of Uit** te selecteren.
- 5 Druk op **Stop/Eindigen**.

Standaardprinterinstellingen herstellen

U kunt de printerinstellingen van de machine terugzetten op de fabriekswaarden.

Op deze manier worden de netwerkinstellingen niet gereset. Meer informatie over het terugzetten van de netwerkinstellingen van de machine op de fabrieksinstellingen: ►► [Netwerkhandleiding](#).

Voor modellen met een LCD-scherm met 5 lijnen

- 1 Druk op **Menu**.
- 2 Druk op ▲ of ▼ om `Printer` te selecteren. Druk op **OK**.
- 3 Druk op ▲ of ▼ om `Reset printer` te selecteren. Druk op **OK**.
- 4 Als u de standaardinstellingen wilt herstellen, drukt u op **1** om `1.Herstel` te selecteren.
Als u wilt afsluiten zonder wijzigingen aan te brengen, drukt u op **2** om `2.Stop` te selecteren.
- 5 Druk op **Stop/Eindigen**.

Voor Touchscreen modellen

- 1 Druk op `Menu`.
- 2 Druk op `Printer`.
- 3 Druk op ▲ of ▼ om `Printer resetten weer te geven` te selecteren. Druk op `Printer resetten`.
- 4 Als u de standaardinstellingen wilt herstellen, drukt u op `Ja`.
Als u wilt afsluiten zonder wijzigingen aan te brengen, drukt u op `Nee`.
- 5 Druk op **Stop/Eindigen**.

De scantoetsen gebruiken

U kunt  (**SCAN**) op het bedieningspaneel of `Scannen` op het aanraakscherm gebruiken om documenten rechtstreeks naar uw tekstverwerkings-, grafische of e-mailprogramma of naar een map op uw computer te scannen.

Zie Onderdeel IV *De scantoets gebruiken* voor meer informatie.



Windows®

Afdrukken	13
Scannen	48
ControlCenter4	70
Remote Setup (voor MFC-modellen)	105
Brother PC-FAX Software (voor MFC-modellen)	107
Firewall-instellingen (voor netwerkgebruikers)	125

**Opmerking**

- De schermen in dit gedeelte zijn afkomstig uit Windows® XP. De schermen op uw pc kunnen hiervan afwijken, afhankelijk van uw besturingssysteem.
- Als uw pc door een firewall wordt beschermd en printen via het netwerk, netwerkscannen of PC-Fax onmogelijk is, moet u de firewallinstellingen mogelijk configureren. Als u de Windows® Firewall gebruikt en MFL-Pro Suite vanaf de installatie-cd-rom hebt geïnstalleerd, zijn de benodigde firewall-instellingen al ingevoerd. Als u het programma niet vanaf de installatie-cd-rom hebt geïnstalleerd, raadpleegt u *Firewall-instellingen (voor netwerkgebruikers)* >> pagina 125 om uw Windows® Firewall te configureren. Raadpleeg de Gebruikershandleiding van uw software of neem contact op met de softwarefabrikant indien u anderszins een andere firewall gebruikt.

De Brother-printerdriver gebruiken

Een printerdriver is een computerprogramma dat gegevens in een door de pc gebruikte indeling omzet in de indeling die geschikt is voor een bepaalde printer. Hierbij wordt gebruikgemaakt van een PCL (Printer Command Language) of PDL (Page Description Language).

De printerdrivers bevinden zich op de meegeleverde installatie-cd-rom. Installeer de drivers door het volgen van de Installatiehandleiding. U kunt de meest recente printerdrivers ook downloaden van het Brother Solutions Center:

<http://solutions.brother.com/>

Een document afdrukken

Wanneer de machine gegevens van uw computer ontvangt, begint het afdrukproces en wordt papier uit de papierlade gehaald. Via de papierlade kunnen diverse papiersoorten en enveloppen worden ingevoerd. (Voor informatie over de papierlade en aanbevolen papiersoorten: >> Beknopte gebruikershandleiding)

- 1 Selecteer de opdracht Afdrukken in uw toepassing.
Als er nog andere printerdrivers op uw computer zijn geïnstalleerd, selecteert u **Brother MFC-XXXX*** als printerdriver in het menu Afdrukken of Afdrukinstellingen van uw softwaretoepassing, waarna u op OK klikt om te beginnen met afdrukken.
*(Hierbij staat XXXX voor de naam van uw model.)



Opmerking

(Macintosh) Zie *Functies in de printerdriver (Macintosh)* >> pagina 137.

- 2 Uw computer stuurt de gegevens naar de machine. De **Data**-led knippert.
- 3 Wanneer alle gegevens zijn afgedrukt, stopt de **Data**-led met knipperen.



Opmerking

In uw toepassing kunt u het papierformaat en de afdrukstand selecteren.

Als de toepassing het door u opgegeven papierformaat niet ondersteunt, selecteert u een formaat dat net iets groter is.

Vervolgens past u het afdrukgebied aan door de rechter- en linkermarge in de toepassing te wijzigen.

Duplex printen (tweezijdig)

De meegeleverde printerdriver ondersteunt duplex printen.

Richtlijnen voor dubbelzijdig afdrukken

- Dun papier kan mogelijk kreukelen.
- Als papier gekruld is, draait u de stapel, strijkt u deze glad en plaatst u de stapel terug in de papierlade of in de MP-lade.
- Als het papier niet goed wordt ingevoerd, is het mogelijk gekruld. Verwijder het papier, strijk het glad en draai de stapel om.
- Wanneer u de functie Handmatig duplex gebruikt, bestaat het risico dat papier vastloopt of dat de afdrukkwaliteit beneden peil is.

Als het papier vastgelopen is: ➤➤ Beknopte gebruikershandleiding: *Fout- en onderhoudsmeldingen*. Als er een probleem is met de afdrukkwaliteit: ➤➤ Beknopte gebruikershandleiding: *De afdrukkwaliteit verbeteren*.

Automatisch duplexprinten

- Gebruik voor de automatische duplexfunctie het papierformaat A4.
- De achterklep moet gesloten zijn.
- Gekruld papier moet glad worden gestreken voordat het weer in de papierlade wordt geplaatst.
- Gebruik standaardpapier of dun papier. Gebruik GEEN briefpapier.

Handmatig duplex printen

Eerst worden alle pagina's met even nummers afgedrukt op één zijde van het papier. Vervolgens wordt u door middel van een pop-upbericht geïnstrueerd het papier opnieuw te plaatsen. Strijk het papier goed glad voordat het u het terugplaatst, anders kan het vastlopen. Het gebruik van erg dun of erg dik papier wordt afgeraden.

Gelijktijdig scannen, afdrukken en faxen

Uw machine kan gegevens van uw computer afdrukken terwijl een fax in het geheugen wordt verzonden of ontvangen, of terwijl er gegevens naar de computer worden gescand. Tijdens het afdrukken via de computer wordt het versturen van de fax niet onderbroken. Als de machine echter kopieert of een fax op papier ontvangt, onderbreekt de machine het afdrukken via de computer en gaat daar pas weer mee verder nadat het kopiëren is voltooid of de hele fax is ontvangen.

Instellingen van de printerdriver



Opmerking

(Macintosh) Zie *Afdrukken en faxen* >> pagina 137.

2

Als u via uw computer afdrukt, kunt u de volgende printerinstellingen wijzigen:



- Papierformaat
- Afdrukstand
- Aantal
- Mediatype
- Resolutie
- Afdrukinstellingen
- Meerdere pag. afdrukken
- Duplex / Folder²
- Papierbron
- Scaling¹
- Ondersteboven afdrukken
- Watermerk gebruiken¹
- Kop/Voetregel printen¹
- Toner-bespaarstand
- Afdruk beveiligen
- Beheerder¹
- Verificatie van gebruiker¹
- Macro¹
- Dichtheid afstelling
- Uitvoer verbeteren
- Lege pagina overslaan¹
- Afdrukprofielen¹

¹ Deze instellingen zijn niet beschikbaar in de BR-script3-printerdriver voor Windows®.

² Handmatig Duplex printen/Handmatig folder printen zijn niet beschikbaar bij de BR-Script3 printerdriver voor Windows®.

Om de volgende pagina's krijgt u een overzicht van de instellingen voor de printerdriver. Raadpleeg de helptekst in de printerdriver voor meer informatie.

De instellingen voor de printerdriver openen

- 1 (Voor Windows® XP en Windows Server®)
Klik op **start** en vervolgens op **Printers en faxapparaten**.
(Voor Windows Vista®)
Klik op de knop , **Configuratiescherm, Hardware en geluiden** en vervolgens op **Printers**.
(Voor Windows® 7)
Klik op de knop , en vervolgens op **Apparaten en printers**.
- 2 (Voor Windows® XP, Windows Vista® en Windows Server®)
Klik met de rechtermuisknop op het pictogram **Brother MFC-XXXX Printer** (waarbij XXXX voor de naam van uw model staat) en selecteer **Eigenschappen**. Het dialoogvenster met de printereigenschappen wordt weergegeven.
(Voor Windows® 7)
Klik met de rechtermuisknop op het pictogram **Brother MFC-XXXX Printer** (waarbij XXXX voor de naam van uw model staat) en selecteer **Eigenschappen van printer**. Het dialoogvenster met de printereigenschappen wordt weergegeven.
- 3 (Voor Windows® XP, Windows Vista® en Windows Server®)
Selecteer het tabblad **Algemeen** en klik vervolgens op **Voorkeursinstellingen**.
Het dialoogvenster voor de printerdriver wordt weergegeven.
(Voor Windows® 7)
Selecteer het tabblad **Algemeen** en klik vervolgens op **Voorkeursinstellingen...**
Het dialoogvenster voor de printerdriver wordt weergegeven.



Opmerking

- Selecteer het tabblad **Accessoires** voor het configureren van de lade-instellingen.
 - Selecteer het tabblad **Poorten** om de printerpoort te wijzigen.
-

Het tabblad Normaal

U kunt instellingen voor de pagina-indeling ook wijzigen door op de afbeelding links van het tabblad **Normaal** te klikken.

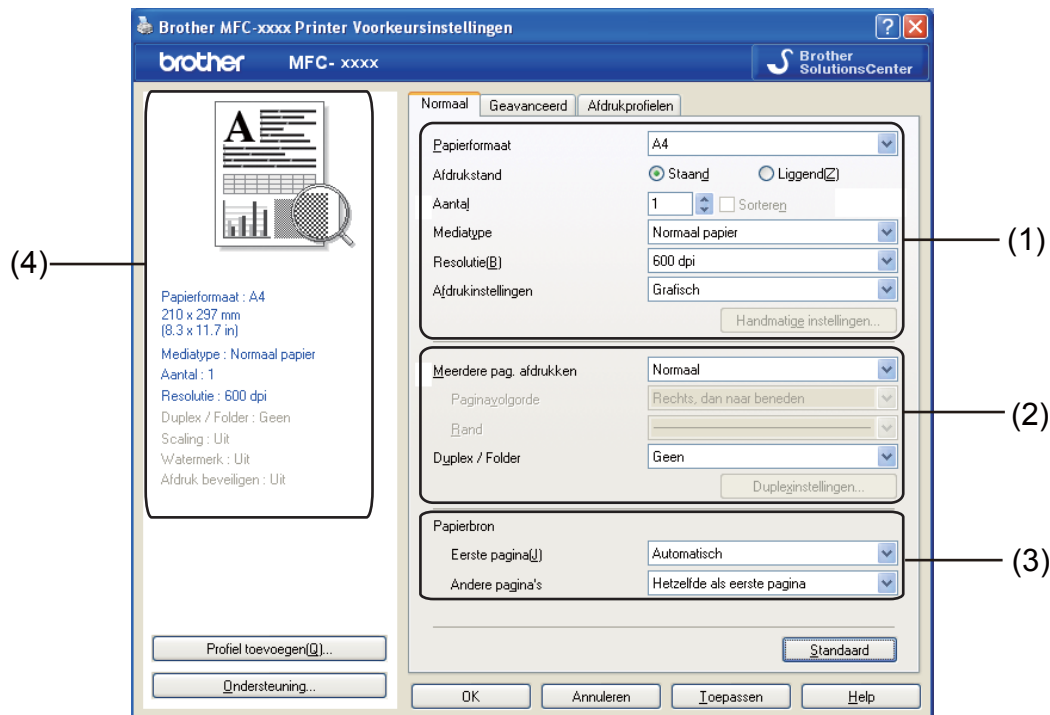



- 1 Kies **Papierformaat**, **Afdrukstand**, **Aantal**, **Mediatype**, **Resolutie** en **Afdrukinstellingen** (1).
- 2 Kies **Meerdere pag. afdrukken** en **Duplex / Folder** (2).
- 3 Kies **Papierbron** (3).
- 4 Controleer uw huidige instellingen in het venster (4).
- 5 Klik op **OK** om de door u geselecteerde instellingen toe te passen.
Als u de standaardinstellingen wilt herstellen, klikt u op **Standaard** en vervolgens op **Ja**.

Papierformaat

Selecteer het gebruikte papierformaat in de vervolgkeuzelijst.

Afdrukstand

De afdrukstand bepaalt in welke stand uw document wordt afgedrukt (**Standaard of Liggend**).

Standaard (verticaal)	Liggend (horizontaal)
	



2

Aantal

Met Aantal geeft u op hoeveel exemplaren moeten worden afgedrukt.

Sorteren

Als het selectievakje Sorteren is ingeschakeld, wordt een volledig exemplaar van het document afgedrukt; dit wordt vervolgens herhaald tot het opgegeven aantal exemplaren is afgedrukt. Als het selectievakje Sorteren niet is ingeschakeld, wordt elke pagina afgedrukt voor alle geselecteerde exemplaren voordat de volgende documentpagina wordt afgedrukt.

Aantal	2	<input checked="" type="checkbox"/>	Sorteren	
Aantal	2	<input type="checkbox"/>	Sorteren	

Mediatype

U kunt in uw machine de volgende soorten papier gebruiken. Voor de beste afdrukkwaliteit selecteert u het soort papier dat u wilt gebruiken.

- **Normaal papier**
- **Dun papier**
- **Dik papier**
- **Dikker papier**
- **Briefpapier**
- **Enveloppen**
- **Env. Dik**
- **Env. Dun**
- **Kringlooppapier**
- **Label**



Opmerking

- Wanneer u standaardpapier (60 tot 105 g/m², 16 tot 28 lb) gebruikt, selecteert u **Normaal papier**. Als u zwaarder papier, enveloppen of ruw papier gebruikt, selecteert u **Dik papier** of **Dikker papier**. Voor briefpapier selecteert u **Briefpapier**.
 - Selecteer **Enveloppen** wanneer u op enveloppen afdrukt. Als de toner niet goed op de envelop afdrukt wanneer **Enveloppen** is geselecteerd, selecteert u **Env. Dik**. Als de envelop gekreukt raakt wanneer **Enveloppen** is geselecteerd, selecteert u **Env. Dun**. Meer informatie: >> Beknopte gebruikershandleiding.
-

Resolutie

U kunt de resolutie als volgt kiezen.

- 300 dpi
- 600 dpi
- HQ 1200
- 1200 dpi



Opmerking

De instelling die u voor de afdrukkwaliteit selecteert, bepaalt hoe snel wordt afgedrukt. Bij hogere afdrukkwaliteit wordt langzamer afgedrukt en bij lagere afdrukkwaliteit sneller.

Afdrukinstellingen

U kunt de printerinstellingen als volgt wijzigen:

■ Grafisch

Dit is de beste modus om documenten met afbeeldingen af te drukken.

■ Tekst

Dit is de beste modus om tekstdocumenten af te drukken.

■ Handmatig

U kunt de instellingen handmatig wijzigen door **Handmatig** te selecteren en te klikken op de knop **Handmatige instellingen...**

U kunt de helderheid, het contrast en andere instellingen kiezen.

Meerdere pagina's afdrukken

Met de optie Meerdere pag. afdrukken kunt u de beeldgrootte van een pagina verkleinen zodat u meerdere pagina's per vel kunt afdrukken, of vergroten zodat u één pagina verspreid over meerdere vellen kunt afdrukken.

■ Paginavolgorde

Als u N op 1 selecteert, kunt u de gewenste paginavolgorde selecteren in de keuzelijst.

■ Rand

Wanneer u meerdere pagina's op één vel afdrukt met de functie Meerdere pag. afdrukken, kunt u kiezen of u een rand, een stippellijn of geen rand op elke pagina van het vel wilt afdrukken.

■ Snijlijn afdrukken

Wanneer de optie 1 op NxN pagina's geselecteerd is, kunt u de optie **Snijlijn afdrukken** selecteren. Met deze optie kunt u een vage snijlijn afdrukken rond het afdrukgebied.

Duplex (tweezijdig)/Folder

Met deze functie kunt u een folder afdrukken of duplex printen.

■ Geen

Hiermee schakelt u duplex printen uit.

■ Duplex / Duplex (handmatig)

Gebruik deze opties als u wilt duplex printen.

• Duplex

De machine bedrukt het papier automatisch aan beide zijden.

• Duplex (handmatig)

De machine drukt alle even pagina's als eerste af. Vervolgens wordt gestopt en worden instructies weergegeven om het papier opnieuw te plaatsen. Zodra u op **OK** klikt, worden de pagina's met oneven nummers afgedrukt.

Wanneer u **Duplex** of **Duplex (handmatig)** kiest, kan de knop **Duplexinstellingen...** ook worden geselecteerd. U kunt de volgende instellingen doorvoeren in het dialoogvenster **Duplexinstellingen**.

• Soort duplex

Voor elke afdrukstand hebt u de keuze uit vier soorten inbindrichtingen.

• Inbindmarge

Als u **Inbindmarge** inschakelt, kunt u ook de marge voor inbinden opgeven in inches of millimeters.

■ Folder / Folder (handmatig)

Gebruik deze optie om een document in folderformaat tweezijdig af te drukken; het document wordt geordend op paginanummers en u kunt het in het midden vouwen zonder de volgorde van de pagina's te moeten wijzigen.

• Folder

De machine bedrukt het papier automatisch aan beide zijden.

• Folder (handmatig)

De machine drukt alle even zijden als eerste af. Vervolgens wordt gestopt en worden instructies weergegeven om het papier opnieuw te plaatsen. Zodra u op **OK** klikt, worden de zijden met oneven nummers afgedrukt.

Wanneer u **Folder** of **Folder (handmatig)** kiest, kan de knop **Duplexinstellingen...** ook worden geselecteerd. U kunt de volgende instellingen doorvoeren in het dialoogvenster **Duplexinstellingen**.

- **Soort duplex**

Voor elke afdrukstand hebt u de keuze uit twee soorten inbindrichtingen.

- **Folder afdrukken**

Wanneer **Onderverdelen in sets** geselecteerd is:

Met deze optie kunt u de volledige folder afdrukken in sets van kleinere individuele folders, die u nog steeds in het midden kunt vouwen zonder de volgorde van de pagina's te moeten wijzigen. U kunt het aantal pagina's in elke kleinere folder specificeren van 1 tot 15. Deze optie kan handig zijn voor het vouwen van een afgedrukte folder die een groot aantal pagina's bevat.

- **Inbindmarge**

Als u **Inbindmarge** inschakelt, kunt u ook de marge voor inbinden opgeven in inches of millimeters.

Papierbron

U hebt de keuze uit **Automatisch**, **Lade1**, **Lade2**^{1 2}, **MF lade** of **Handmatig**, en u kunt afzonderlijke laden opgeven voor het afdrukken van de eerste pagina en de daaropvolgende pagina's.

¹ Beschikbaar als de optionele lade is geplaatst.

² **Lade2** is standaard op MFC-8950DWT.

Het tabblad Geavanceerd

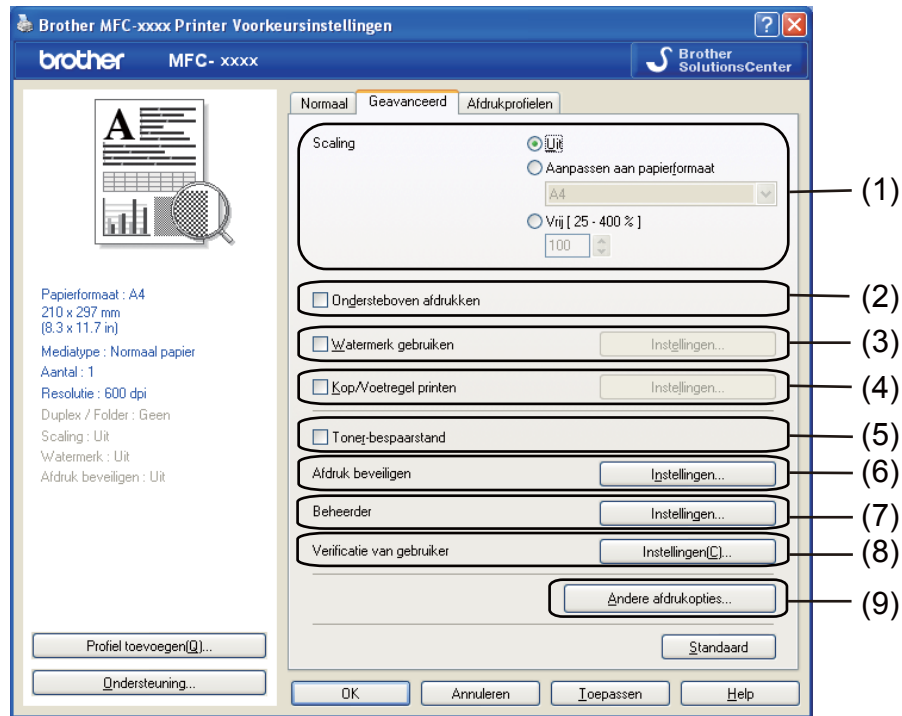

Wijzig de tabbladinstellingen door op een van de volgende selecties te klikken:

- **Scaling (1)**
- **Ondersteboven afdrukken (2)**
- **Watermerk gebruiken (3)**
- **Kop/Voetregel printen (4)**
- **Toner-bespaarstand (5)**
- **Afdruk beveiligen (6)**
- **Beheerder (7)**
- **Verificatie van gebruiker (8)**
- **Andere afdrukopties (9)**

Scaling

U kunt de schaal van de afdruk vergroten of verkleinen.

Ondersteboven afdrukken

Schakel **Ondersteboven afdrukken** in als u de gegevens wilt omkeren.

Watermerk gebruiken

U kunt een logo of tekst als watermerk op uw document plaatsen. U kunt een van de voorgeprogrammeerde watermerken selecteren of een zelfgemaakt bitmapbestand gebruiken. Vink **Watermerk gebruiken** aan en klik daarna op de toets **Instellingen...**

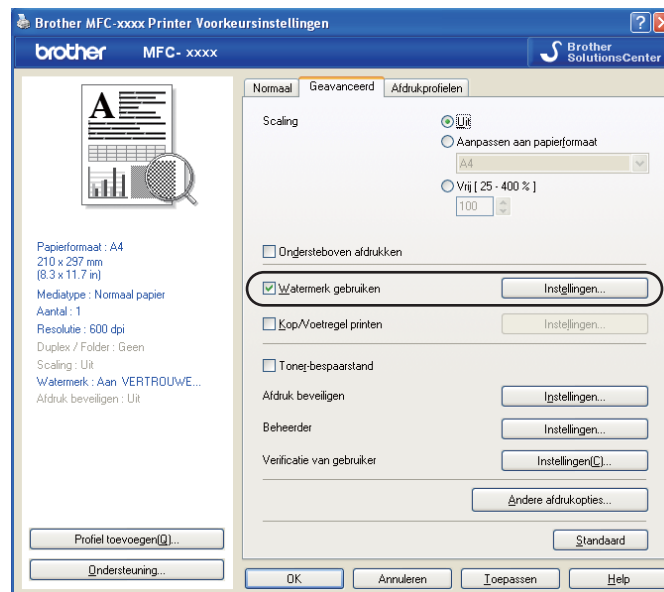

Watermerkinstellingen

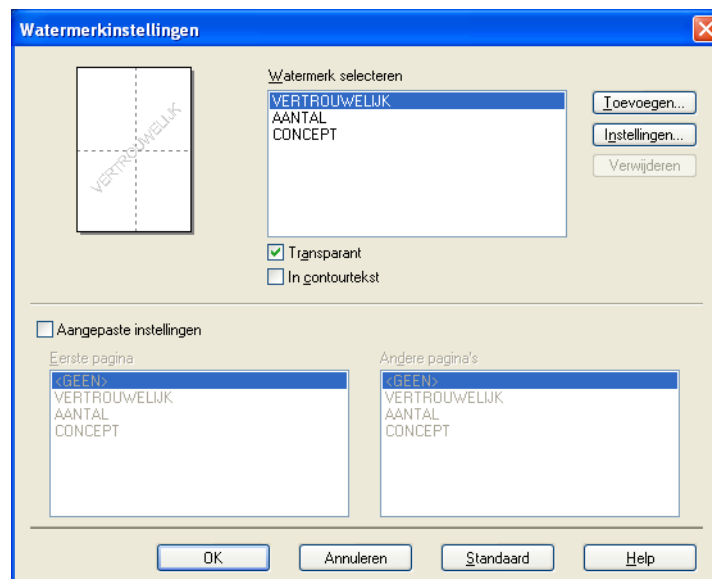

Transparant

Selecteer **Transparant** als u de watermerkaafbeelding op de achtergrond van het document wilt afdrukken. Als deze optie niet is ingeschakeld, wordt het watermerk op de voorgrond van het document afgedrukt.

In contourtekst

Selecteer **In contourtekst** als u alleen een contour van het watermerk wilt afdrukken. Deze optie is alleen beschikbaar als u een tekstwatermerk selecteert.

Aangepaste instellingen

U kunt kiezen welk watermerk er moet worden afgedrukt op de eerste of de andere pagina's.

Klik op de knop **Toevoegen** om de watermerkinstellingen toe te voegen en kies vervolgens **Tekst gebruiken** of **Bitmapbestand gebruiken** bij **Stijl van watermerk**.

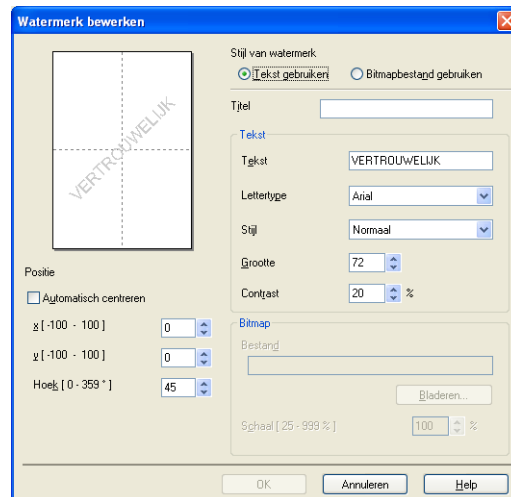

U kunt de grootte en positie van het bijkomende watermerk op de pagina wijzigen door het watermerk te selecteren en op de knop **Instellingen...** te klikken.

■ Titel

Voer een geschikte titel in het veld in.

■ Tekst

Voer in het vak **Tekst** de tekst voor het watermerk in en kies daarna **Lettertype**, **Stijl**, **Grootte** en **Contrast**.

■ Bitmap

Typ de bestandsnaam en de locatie van de bitmapafbeelding in het vak **Bestand** of klik op **Bladeren** om het bestand te zoeken. U kunt ook de schaalgrootte van de afbeelding instellen.

■ Positie

Gebruik deze instelling als u de positie van het watermerk op de pagina wilt bepalen.

Kop/Voetregel printen

Als deze functie is ingeschakeld, worden de datum en tijd van de computersysteemklok op uw document afgedrukt, evenals de gebruikersnaam voor aanmelden bij de pc of de door u ingevoerde tekst. U kunt de informatie aanpassen door op **Instellingen** te klikken.

■ ID printen

- Als u **Login Gebruikers Naam** selecteert, wordt uw gebruikersnaam voor aanmelden bij de pc afgedrukt.
- Als u **Aangepast** selecteert en tekst in het tekstvak **Aangepast** typt, wordt de opgegeven tekst afgedrukt.

Toner-bespaarstand

Met deze functie kunt u toner besparen. Wanneer u **Toner-bespaarstand** inschakelt, zien afdrukken er lichter uit. De standaardinstelling is Uit.



Opmerking

- Wij raden het gebruik van de **Toner-bespaarstand** af voor het afdrukken van foto's of afbeeldingen met grijstinten.
- **Toner-bespaarstand** is niet beschikbaar voor **HQ 1200** en **1200 dpi** resoluties.

Afdruk beveiligen

Beveiligde documenten zijn documenten die bij verzending naar de machine met een wachtwoord zijn beveiligd. Alleen degenen die op de hoogte zijn van het wachtwoord, kunnen deze documenten afdrukken. Aangezien de documenten in de machine worden beveiligd, moet u het wachtwoord via het bedieningspaneel van de machine invoeren om deze documenten af te drukken.

Een beveiligd document verzenden:

- 1 Klik op **Instellingen...** bij **Afdruk beveiligen** en vink **Afdruk beveiligen** aan.
- 2 Voer uw wachtwoord in en klik op **OK**.
- 3 U moet de beveiligde documenten via het bedieningspaneel van de machine afdrukken. (Zie *Afdruk beveiligen-toets* >> pagina 2.)

Een beveiligd document verwijderen:

U kunt een beveiligd document alleen verwijderen via het bedieningspaneel van de machine. (Zie *Afdruk beveiligen-toets* >> pagina 2.)

Beheerder

Beheerders kunnen de toegang tot functies zoals schaal en watermerk beperken.



■ Wachtwoord

Typ het wachtwoord in dit vak.



Opmerking

Klik op **Wachtwoord instellen...** om het wachtwoord te wijzigen.

■ Kopiëren vergrendelen

Hiermee wordt Aantal afdrukken op 1 ingesteld om te voorkomen dat er meerdere exemplaren worden afgedrukt.

■ Meerdere pag. & Schaal vergrendelen

Vergrendel de instelling voor schaal en voor het afdrukken van meerdere pagina's zodat er geen wijzigingen worden aangebracht.

■ Watermerk vergrendelen

Hiermee worden de huidige instellingen van de optie Watermerk vergrendeld om te voorkomen dat wijzigingen worden aangebracht.

■ Kop/Voetregel printen vergrendelen

Hiermee worden de huidige instellingen van de optie Kop/Voetregel printen vergrendeld om te voorkomen dat wijzigingen worden aangebracht.

Gebruikersverificatie (alleen netwerkmodellen)

Als u PC-printen niet kunt gebruiken ten gevolge van de beperkingen die met de functie Secure Function Lock 2.0 zijn ingesteld, moet u uw ID en pincode invoeren in het dialoogvenster **Instellingen voor verificatie van gebruiker**. Klik op **Instellingen** van **Verificatie van gebruiker** en selecteer **Id/pincode gebruiken**.

Als u uw ID en pincode wilt invoeren telkens wanneer u afdrukt, selecteert u **Id/pincode invoeren voor elke afdruktaak**.

Als u de ID-naam/pincode wil onthouden, voer uw ID en pincode in.

Als uw aanmeldnaam voor de pc is geregistreerd met Secure Function Lock 2.0, kunt u **Aanmeldnaam van pc gebruiken** selecteren in plaats van uw ID en pincode op te geven.

Meer informatie over Secure Function Lock 2.0: >> [Netwerkhandleiding](#).



Opmerking

- Wanneer u de machine in een netwerk gebruikt, kunt u door te klikken op **Afdrukstatus controleren** de informatie van uw ID bekijken, zoals de status van beperkte functies en het aantal pagina's dat u nog mag afdrukken. Het dialoogvenster **Verificatieresultaat** wordt geopend.
- Wanneer u de machine in een netwerk gebruikt, kunt u instellen dat het dialoogvenster **Verificatieresultaat** telkens wanneer u afdrukt wordt weergegeven door **Afdrukstatus weergeven voor afdrukken** aan te vinken.

Andere afdrukopties

U kunt volgende opties instellen in Printerfunctie:

- **Macro**
- **Dichtheid afstelling**
- **Uitvoer verbeteren**
- **Lege pagina overslaan**

Macro

U kunt een pagina van een document als een macro opslaan in het geheugen van de machine. U kunt de opgeslagen macro ook uitvoeren (u kunt de opgeslagen macro gebruiken als een overlay op elk mogelijk document). Dit bespaart tijd en verhoogt de afdruksnelheid voor vaak gebruikte informatie zoals formulieren, bedrijfslogo's, briefpapier of facturen.



Opmerking

Als de machine uit staat, worden alle gegevens gewist.

Aanpassing van de dichtheid

De afdrukdichtheid vergroten of verkleinen.

Uitvoer verbeteren

Met deze functie kunt u de afdrukkwaliteit zo nodig verbeteren.

■ Omkrullen van papier voorkomen

Door deze instelling te selecteren, kunt u het omkrullen van papier tegengaan.

Als u slechts enkele pagina's afdrukt, hoeft u deze instelling niet te selecteren. Wij raden u aan de instelling van de printerdriver bij **Mediatype** te wijzigen in de dunne instelling.



Opmerking

Deze bewerking verlaagt de temperatuur van het smeltproces van de machine.

■ Tonerhechting verbeteren

Door deze instelling te selecteren, kunt u de hechting van de toner op het papier verbeteren. Als de kwaliteit met deze functie niet voldoende wordt verbeterd, wijzigt u de instelling van de printerdriver bij **Mediatype** naar een dikke instelling.



Opmerking

Deze bewerking verhoogt de temperatuur van het smeltproces van de machine.

■ Minder wazige herhaalde beelden

Als u de machine gebruikt in een bijzonder vochtige omgeving, kan deze instelling ghosting op het papier verminderen. Gebruik deze instelling nooit als de omgevingsvochtigheid onder 30% ligt, zonet kan er meer ghosting optreden.



Opmerking

Deze functie reduceert ghosting niet op alle soorten papier. Doe eerst een test om er zeker van te zijn dat het papier geschikt is, voordat u een hele hoop papier koopt.

Blanco pagina overslaan

Als **Lege pagina overslaan** aangevinkt is, neemt de printerdriver automatisch blanco pagina's waar en worden deze overgeslagen tijdens het afdrukken.



Opmerking

Deze optie werkt niet wanneer u de volgende opties kiest:

- **Watermerk gebruiken**
 - **Kop/Voetregel printen**
 - **N op 1 of 1 op NxN pagina's** in **Meerdere pag. afdrukken**
 - **Duplex (handmatig), Folder, Folder (handmatig)** of **Duplex met Inbindmarge** in **Duplex / Folder**
-

Tabblad Drukprofielen

Afdrukprofielen zijn bewerkbare voorinstellingen die u snel toegang verschaffen tot vaak gebruikte afdrukconfiguraties.

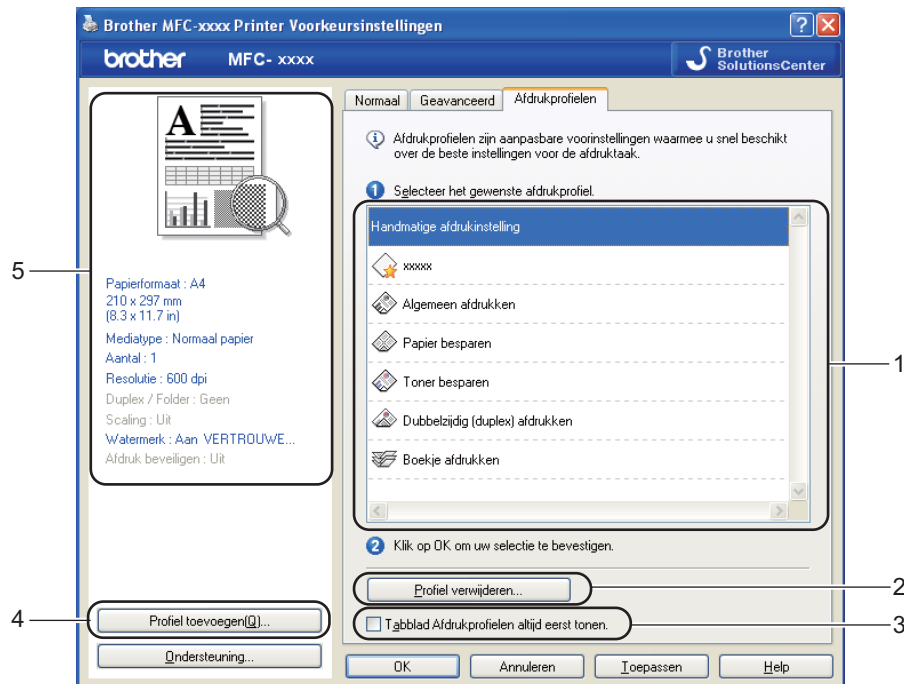

- Drukprofiel lijstvenster (1)
- **Profiel verwijderen**(2)
- **Tabblad Afdrukprofielen altijd eerst tonen.**(3)
- **Profiel toevoegen**(4)
- Weergave huidig drukprofiel(5)

- 1 Kies uw profiel uit het drukprofiel lijstvenster.
- 2 Als u vanaf de volgende keer dat u afdrukt het tabblad **Afdrukprofielen** wilt weergeven aan de voorzijde van het venster, vinkt u **Tabblad Afdrukprofielen altijd eerst tonen.** aan.
- 3 Klik op **Ja** om het door u geselecteerde profiel toe te passen.

Profiel toevoegen

Het dialoogvenster **Profiel toevoegen** verschijnt wanneer u klikt op **Profiel toevoegen**. U kunt tot 20 nieuwe profielen met uw gewenste instellingen toevoegen.

- 1 Voer in **Naam** de gewenste titel in.
- 2 Kies uit de pictogramlijst een pictogram dat u wenst te gebruiken, klik vervolgens op **OK**.
- 3 De huidige instellingen die aan de linkerkant van het printerdrivervenster worden getoond, zullen worden opgeslagen.

Profiel verwijderen

Het dialoogvenster **Profiel verwijderen** verschijnt wanneer u klikt op **Profiel verwijderen**. U kunt elk profiel dat u hebt toegevoegd ook weer verwijderen.

- 1 Kies uw profiel uit het drukprofiel lijstvenster.
- 2 Klik op **Profiel verwijderen**.
- 3 Selecteer een profiel dat u wilt wissen en klik op **Verwijderen**.
- 4 Klik op **Ja**.
- 5 Het geselecteerde profiel wordt verwijderd.

Ondersteuning

Klik op **Ondersteuning...** in het dialoogvenster **Voorkeursinstellingen**.

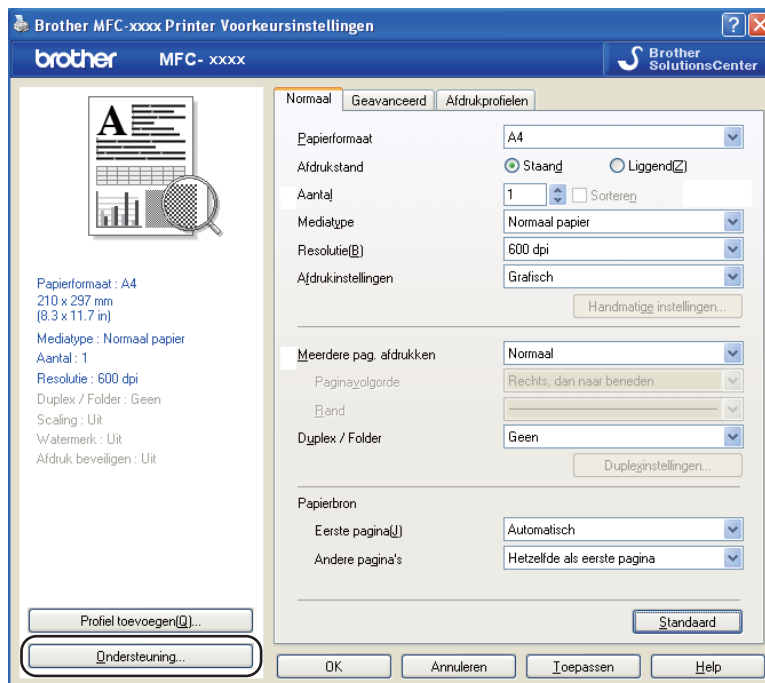

■ Brother Solutions Center (1)

Het Brother Solutions Center (<http://solutions.brother.com/>) is een website waar u informatie vindt over uw Brother-product, zoals FAQ's (veelgestelde vragen), gebruikershandleidingen, driverupdates en tips voor het gebruik van uw machine.

■ **Website Originale Verbruiksartikelen (2)**

Klik op deze knop om naar onze website voor originele/legitieme Brother-verbruiksartikelen te gaan.

■ **Brother CreativeCenter (3)**

Klik op deze knop om onze website te bezoeken voor gratis en eenvoudige online oplossingen voor zakelijk en thuisgebruik.

■ **Instellingen afdrukken (4)**

Hiermee drukt u pagina's af waarop wordt aangegeven hoe de interne instellingen van de machine zijn geconfigureerd.

■ **Instelling controleren (5)**

U kunt de huidige driverinstellingen controleren.

■ **Info (6)**

Klik op deze knop om een lijst met de bestanden van de printerdriver en informatie over de versie weer te geven.

■ **Lettertypen afdrukken (7)**

Met deze knop drukt u de pagina's af die alle interne lettertypes van de machine tonen.

Tabblad accessoires



Opmerking

Zie *De instellingen voor de printerdriver openen* ►► pagina 17 om het tabblad **Accessoires** te openen.

Op het tabblad **Accessoires** kunt u als volgt het papierformaat voor elke papierlade definiëren en automatisch het serienummer waarnemen.

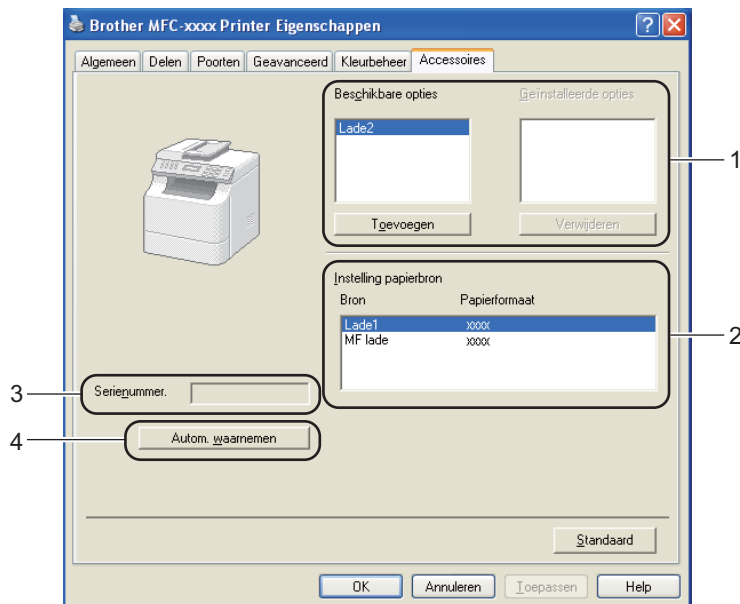

■ Beschikbare opties / Geïnstalleerde opties (1)

U kunt zelf op de machine geïnstalleerde toebehoren aan deze lijst toevoegen of daaruit verwijderen. De lade-instellingen stemmen overeen met de geïnstalleerde toebehoren.

■ Instelling papierbron (2)

Wanneer u op **Autom. waarnemen** (4) klikt, wordt in dit vak aangegeven welk papierformaat via het bedieningspaneelmenu voor elke papierlade is ingesteld.

■ Serienummer. (3)

Wanneer u op **Autom. waarnemen** (4) klikt, wordt het serienummer van de machine weergegeven. Als deze informatie niet kan worden achterhaald, ziet u op het scherm "-----".

■ Autom. waarnemen (4)

De functie **Autom. waarnemen** detecteert de geïnstalleerde optionele accessoires en toont de beschikbare instellingen in de printerdriver. Wanneer u op **Autom. waarnemen** klikt, worden de optionele accessoires die op uw machine geïnstalleerd zijn, weergegeven in **Beschikbare opties** (1). U kunt de opties handmatig toevoegen of verwijderen door een optioneel accessoire te selecteren dat u wilt toevoegen of verwijderen, en daarna op **Toevoegen** of **Verwijderen** te klikken.



Opmerking

In de volgende omstandigheden is de functie **Autom. waarnemen** (4) niet beschikbaar:

- De machine is uitgeschakeld.
- De machine is met een USB-kabel aangesloten op de afdrukserver in een gedeelde netwerkgeving.
- De kabel is niet goed aangesloten op de machine.

Tabblad Poorten



Opmerking

Zie *De instellingen voor de printerdriver openen* ►► pagina 17 om het tabblad Poorten te openen.

Als u de poort waarop uw machine is aangesloten of het pad naar de gebruikte netwerkmaschine wilt wijzigen, selecteert u de gewenste poort of voegt u de poort toe.

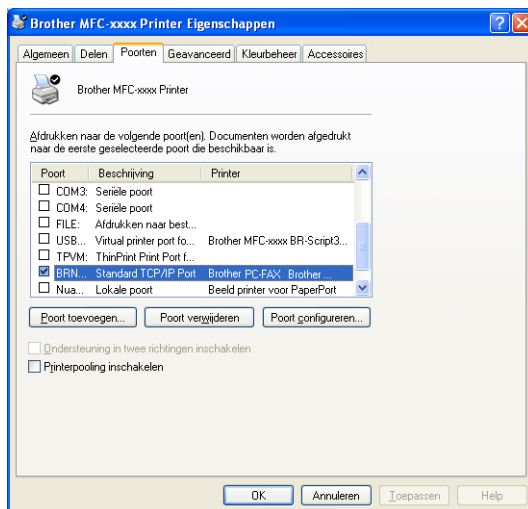

Funcies in de BR-Script3-printerdriver (met PostScript® 3™-taalemulatie)

Opmerking

- De schermen in dit gedeelte zijn afkomstig uit Windows® XP. Afhankelijk van uw besturingssysteem kan het scherm er op uw pc anders uitzien.
- Om de BR-Script3-printerdriver te gebruiken, dient u de driver te installeren met de **Installeren op maat** vanop de installatie-cd-rom. (►► Installatiehandleiding)

2

Voorkeursinstellingen

Opmerking

U kunt het dialoogvenster **Voorkeursinstellingen** openen door op **Voorkeursinstellingen...** te klikken op het tabblad **Algemeen** van het dialoogvenster **Brother MFC-XXXX BR-Script3 Eigenschappen**.

■ Tabblad **Indeling**

U kunt de indeling wijzigen door de instellingen voor **Afdrukstand**, **Dubbelzijdig afdrukken** (Duplex), **Paginavolgorde** en **Pagina's per vel** te selecteren.

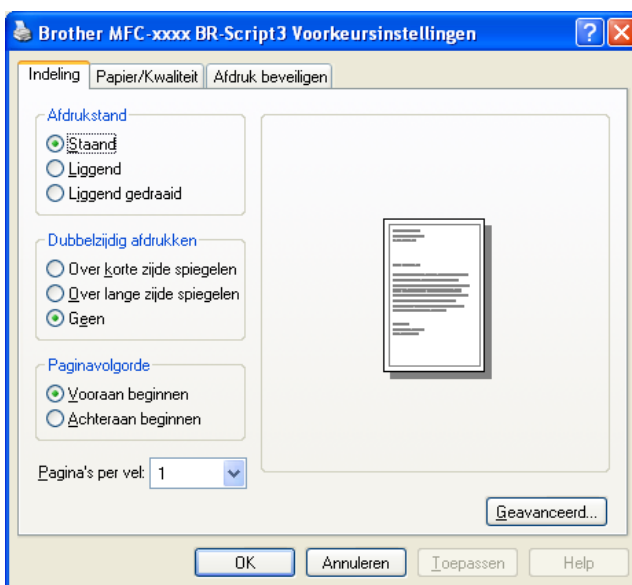

- **Afdrukstand**

De afdrukstand bepaalt in welke stand uw document wordt afgedrukt.

(**Staan**d, **Liggend** of **Liggend gedraaid**)

- **Dubbelzijdig afdrukken**

Selecteer **Over korte zijde spiegelen** of **Over lange zijde spiegelen** wanneer u duplexprinten wilt gebruiken.

- **Paginavolgorde**

Hiermee wordt de volgorde waarin de pagina's van uw document worden afgedrukt, opgegeven. Met **Vooraan beginnen** wordt het document zodanig afgedrukt dat pagina 1 bovenop de stapel ligt. Met **Achteraan beginnen** wordt het document zodanig afgedrukt dat pagina 1 onderop de stapel ligt.

- **Pagina's per vel**

De optie **Pagina's per vel** kan het beeld van een pagina verkleinen zodat er meerdere pagina's op één vel papier kunnen worden afgedrukt. U kunt eveneens een document automatisch in folderstijl afdrukken door **Brochure** te selecteren.

- Tabblad **Papier/Kwaliteit**

Selecteer de **Papierinvoer**.

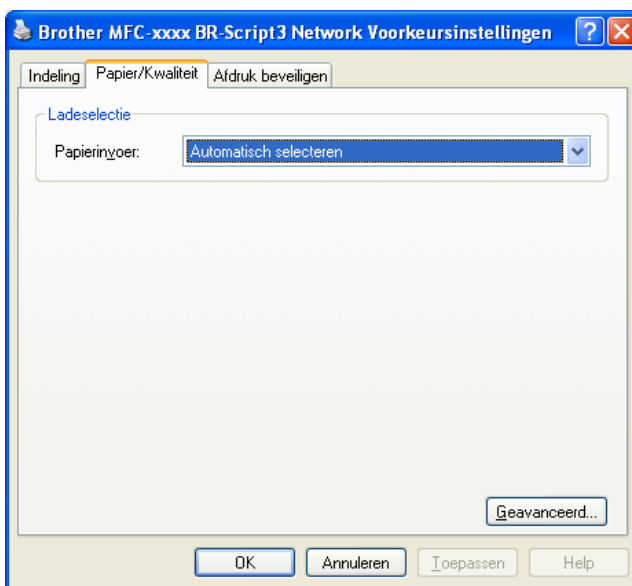

- **Papierinvoer**

U kunt **Automatisch selecteren**, **Als documentinstelling**, **Lade1**, **Lade2**^{1 2}, **MF lade** of **Handmatige invoer** selecteren.

Automatisch selecteren

Papier wordt automatisch uit een papierbron gehaald waarvoor in de printerdriver een papierformaat is ingesteld dat overeenkomt met uw document.

Als documentinstelling

Papier wordt automatisch uit een papierbron gehaald waarvoor in de machine een papierformaat is ingesteld dat overeenkomt met uw document.

Lade1

Papier wordt uit lade 1 gehaald.

Lade2^{1 2}

Papier wordt uit lade 2 gehaald.

MF lade

Papier wordt uit de MP-lade gehaald. Het papierformaat moet gelijk zijn aan het opgegeven papierformaat.

¹ Beschikbaar als de optionele lade is geplaatst.

² **Lade2** is standaard op MFC-8950DWT.

■ Tabblad **Afdruk beveiligen**

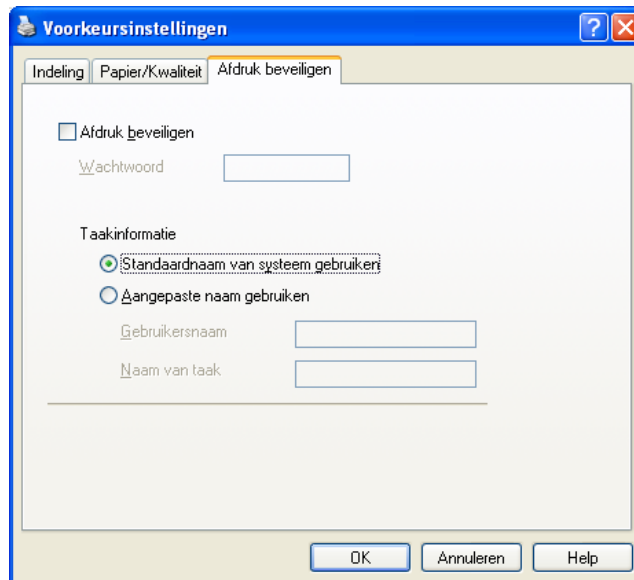

Beveiligde documenten zijn documenten die bij verzending naar de machine met een wachtwoord zijn beveiligd. Alleen degenen die op de hoogte zijn van het wachtwoord, kunnen deze documenten afdrukken. Aangezien de documenten in de machine worden beveiligd, moet u het wachtwoord via het bedieningspaneel van de machine invoeren om deze documenten af te drukken.

Een beveiligd document verzenden:

- 1 Vink **Afdruk beveiligen** aan.
- 2 Voer uw wachtwoord in en klik op **OK**.
- 3 U moet de beveiligde documenten via het bedieningspaneel van de machine afdrukken. (Zie *Afdruk beveiligen-toets* >> pagina 2.)

Een beveiligd document verwijderen:

U kunt een beveiligd document alleen verwijderen via het bedieningspaneel van de machine. (Zie *Afdruk beveiligen-toets* >> pagina 2.)

Geavanceerde opties

U kunt de **Geavanceerde opties** raadplegen door te klikken op de toets **Geavanceerd...** op het tabblad **Indeling** of **Papier/Kwaliteit**.

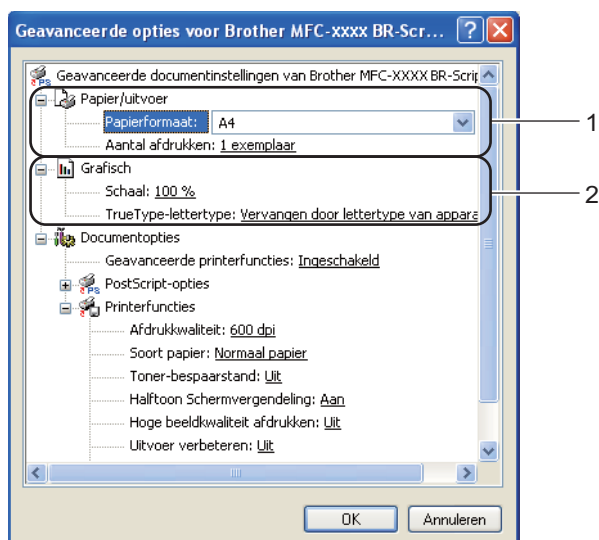

1 Selecteer de gewenste instelling voor **Papierformaat** en **Aantal afdrucken** (1).

■ Papierformaat

Selecteer het gebruikte papierformaat in de vervolgkeuzelijst.

■ Aantal afdrucken

Hiermee geeft u op hoeveel exemplaren moeten worden afgedrukt.

2 Kies de instellingen voor **Schaal** en **TrueType-lettertype** (2).

■ Schaal

Hiermee kunt u opgeven of documenten moeten worden verkleind of vergroot en met welk percentage.

■ TrueType-lettertype

Hier geeft u de opties voor TrueType-lettertypen op. Klik op **Vervangen door lettertype van apparaat** (de standaardinstelling) als u voor het afdrukken van documenten met TrueType-lettertypen gebruik wilt maken van gelijkwaardige printerlettertypen. Het afdrukken gaat hierdoor sneller, maar er kunnen speciale tekens verloren gaan die niet worden ondersteund door het printerlettertype. Klik op **Downloaden als laadbaar lettertype** als u TrueType-lettertypen wilt downloaden voor afdrukken in plaats van printerlettertypen te gebruiken.

- 3 U kunt instellingen wijzigen door een instelling in de lijst **Printerfuncties** (3) te selecteren:

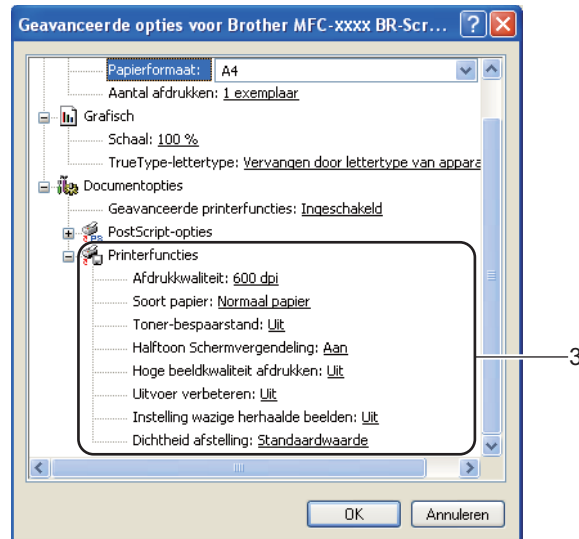

■ Afdrukkwaliteit

U kunt de volgende instellingen voor de afdrukkwaliteit selecteren.

- 300 dpi
- 600 dpi
- HQ 1200
- 1200 dpi

■ Soort papier

U kunt in uw machine de volgende soorten papier gebruiken. Voor de beste afdrukkwaliteit selecteert u het soort papier dat u wilt gebruiken.

- Normaal papier
- Dun papier
- Dik papier
- Dikker papier
- Briefpapier
- Enveloppen
- Env. Dik
- Env. Dun
- Kringlooppapier
- Label

■ Toner-bespaarstand

Met deze functie kunt u toner besparen. Wanneer u **Toner-bespaarstand** instelt op Aan, zien afdrukken er lichter uit. De standaardinstelling is Uit.



Opmerking

- U kunt **Toner-bespaarstand** beter niet gebruiken voor het afdrukken van foto's of afbeeldingen met grijstinten.
- **Toner-bespaarstand** is niet beschikbaar voor **HQ 1200** en **1200 dpi** resoluties.

■ Halftoon Schermvergendeling

Hiermee voorkomt u dat de instellingen voor halftoon door andere toepassingen worden gewijzigd. De standaardinstelling is **Aan**.

■ Hoge beeldkwaliteit afdrukken

U kunt afdrukken met hoge beeldkwaliteit. Als u **Hoge beeldkwaliteit afdrukken** op **Aan** instelt, neemt de afdruksnelheid af.

■ Uitvoer verbeteren

Met deze functie kunt u de afdrukkwaliteit zo nodig verbeteren.

• Omkrullen van papier voorkomen

Door deze instelling te selecteren, kunt u het omkrullen van papier tegengaan. Als u slechts enkele pagina's afdrukt, hoeft u deze instelling niet te selecteren. Wij raden u aan de instelling van de printerdriver bij **Soort papier** te wijzigen in een dunne instelling.



Opmerking

Deze bewerking verlaagt de temperatuur van het smeltproces van de machine.

• Tonerhechting verbeteren

Door deze instelling te selecteren, kunt u de hechting van de toner op het papier verbeteren. Als de kwaliteit met deze functie niet voldoende wordt verbeterd, wijzigt u de instelling van de printerdriver bij **Soort papier** naar een dikke instelling.



Opmerking

Deze bewerking verhoogt de temperatuur van het smeltproces van de machine.

■ Instelling wazige herhaalde beelden

Als u de machine gebruikt in een bijzonder vochtige omgeving, kan deze instelling ghosting op het papier verminderen. Gebruik deze instelling nooit als de omgevingsvochtigheid onder 30% ligt, zoniet kan er meer ghosting optreden.



Opmerking

Deze functie reduceert ghosting niet op alle soorten papier. Doe eerst een test om er zeker van te zijn dat het papier geschikt is, voordat u een hele hoop papier koopt.

■ Dichtheid afstelling

De afdruchtdichtheid vergroten of verkleinen.

Tabblad Poorten

Als u de poort waarop uw machine is aangesloten of het pad naar de gebruikte netwerkmachine wilt wijzigen, selecteert u de gewenste poort of voegt u de poort toe.

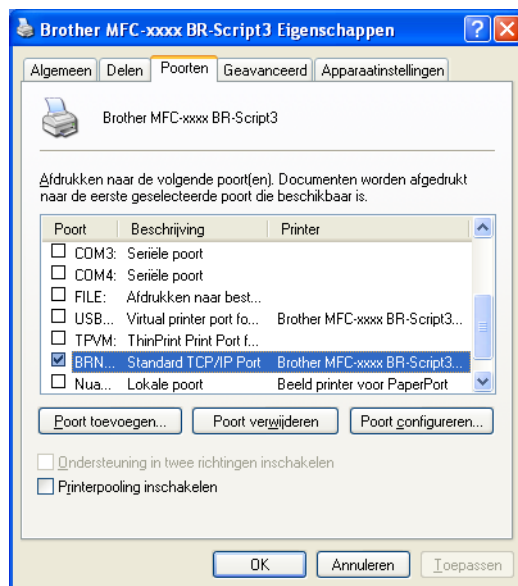



Status Monitor

Het hulpprogramma Status Monitor is een softwareprogramma dat u zelf kunt configureren en waarmee u de status van een of meer apparaten kunt controleren. U kunt hiermee onmiddellijk op de hoogte worden gesteld van foutmeldingen, bijvoorbeeld wanneer het papier op is of is vastgelopen.



U kunt de status van het apparaat op elk moment controleren door op het pictogram op de taakbalk te dubbelklikken of door **Status Monitor** te kiezen via **start/Alle Programma's/Brother/MFC-XXXX** op uw pc. (Windows® 7)

Als u **Status Monitor inschakelen tijdens starten** hebt ingesteld tijdens de installatie, wordt de knop  of het pictogram **Status Monitor** weergegeven op de taakbalk.

Klik op de knop  om het pictogram **Status Monitor** weer te geven op de taakbalk. Het pictogram **Status Monitor** wordt weergegeven in het kleine venster. Versleep het pictogram  naar de taakbalk.

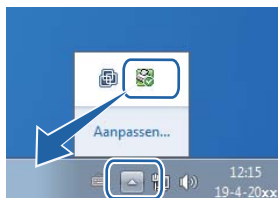

U vindt er ook een link naar de **Problemen oplossen** en de website voor legitieme Brother-verbruiksartikelen. Klik op **Bezoek de website Originale Verbruiksartikelen** voor meer informatie over originele Brother-verbruiksartikelen.

Opmerking

- Voor meer informatie over het gebruik van de software Status Monitor klikt u met de rechtermuisknop op het pictogram **Status Monitor** en kiest u **Help**.
- De functie voor automatische software-updates is geactiveerd wanneer de functie Status Monitor geactiveerd is. Met de updatefunctie ontvangt u zowel updates voor Brother-toepassingen als voor machinefirmware automatisch.

De status van de machine controleren

Het pictogram Status Monitor verandert van kleur naargelang de machinestatus.

- Een groen pictogram geeft aan dat het apparaat stand-by staat.



- Een geel pictogram duidt op een waarschuwing.



- Een rood pictogram geeft aan dat er een afdrufout is opgetreden.



Er zijn twee locaties waar u de **Status Monitor** kunt weergeven op uw pc: in de taakbalk of op het bureaublad.

De scanfuncties en drivers verschillen, afhankelijk van het besturingssysteem dat u gebruikt. Het apparaat gebruikt een TWAIN-compatibele driver voor het scannen van documenten vanuit uw applicaties.

Er zijn twee scannerdrivers geïnstalleerd. Een TWAIN-compatibele scannerdriver (Zie *Een document scannen met de TWAIN-driver* >> pagina 48) en een Windows® Image Acquisition (WIA)-driver (Zie *Een document scannen met de WIA-driver* >> pagina 56).



Opmerking

- Voor Nuance™ PaperPort™ 12SE kunt u *Nuance™ PaperPort™ 12SE gebruiken* >> pagina 66 raadplegen.
- Als uw pc door een firewall wordt beschermd en netwerkscannen onmogelijk is, moet u de firewallinstellingen mogelijk configureren om communicatie via poortnummer 54925 en 137 mogelijk te maken. Als u de Windows® Firewall gebruikt en MFL-Pro Suite vanaf de installatie-cd-rom hebt geïnstalleerd, zijn de benodigde firewall-instellingen al ingevoerd. Zie *Firewall-instellingen (voor netwerkgebruikers)* >> pagina 125 voor meer informatie.

Een document scannen met de TWAIN-driver

De software Brother MFL-Pro Suite wordt geleverd met een TWAIN-compatibele scannerdriver. TWAIN-drivers voldoen aan het algemene universele protocol voor communicatie tussen scanners en applicaties. Dit betekent dat u niet alleen beelden rechtstreeks kunt scannen naar de PaperPort™ 12SE-viewer die door Brother met de machine is meegeleverd, maar dat u ook beelden rechtstreeks naar honderden andere softwareapplicaties kunt scannen, als deze toepassingen scannen met TWAIN ondersteunen. Het betreft hier populaire programma's, zoals Adobe® Photoshop®, CorelDRAW® en vele andere toepassingen.

Een document naar de pc scannen

U kunt op twee manieren een hele pagina scannen. U kunt de ADF (automatische documentinvoer) of de glasplaat gebruiken.

- 1 Plaats uw document.
- 2 Start de Nuance™ PaperPort™ 12SE-software die is geïnstalleerd tijdens de installatie van MFL-Pro Suite voor het scannen van een document.



Opmerking

De scaninstructies in deze handleiding zijn bedoeld voor gebruikers van Nuance™ PaperPort™ 12SE. De stappen voor het scannen kunnen variëren bij het gebruik van andere softwaretoepassingen.

- 3 Klik op **Scaninstellingen** vanuit het tabblad **Bureaublad** op de strook. De keuzekolom **Scannen of foto ophalen** verschijnt aan de linkerkant van het scherm.

- 4 Klik op **Selecteren....**
- 5 Selecteer **TWAIN: TW-Brother MFC-XXXX** of **TWAIN: TW-Brother MFC-XXXX LAN** uit de **Beschikbare scanners**-lijst. (Hierbij staat XXXX voor de naam van uw model.)
- 6 Vink **Scannerdialoogvenster weergeven** aan in de keuzekolom **Scannen of foto ophalen**.
- 7 Klik op **Scan**.
Het dialoogvenster **kleur instellen** verschijnt.
- 8 Kies, indien nodig, de volgende instellingen in het dialoogvenster voor het instellen van de scanner:
 - **Scan** (Beeldtype) (1)
 - **Resolutie** (2)
 - **Type scan** (3)
 - **Ruis verminderen** (4)
 - **Helderheid** (5)
 - **Contrast** (6)
 - **Documentgrootte** (7)
 - **Duplex(dubbelzijdig) Scannen** (8)
 (Voor DCP-8155DN, DCP-8250DN, MFC-8520DN, MFC-8910DW en MFC-8950DW(T))

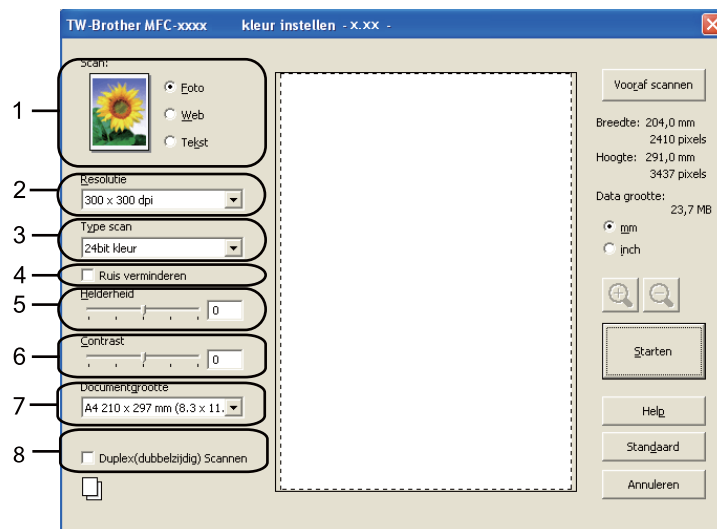

- 9 Klik op **Starten**.
Nadat het scannen is voltooid, klikt u op **Annuleren** om terug te keren naar het venster PaperPort™ 12SE.

Opmerking

- Als u een documentgrootte hebt gekozen, kunt u het te scannen gedeelte bijsnijden door er met de linkermuisknop op te klikken en het te verslepen. Dit is nodig wanneer u tijdens het scannen een deel van het beeld wilt bijsnijden. (Zie *Vooraf scannen om een gedeelte bij te snijden* ►► pagina 50.)
- Voor modellen die duplexscannen ondersteunen:
 - U kunt het scangebied niet aanpassen.
 - U kunt enkel Duplex Scan gebruiken via de ADF.
 - U kunt de toets **Vooraf scannen** niet gebruiken om een voorbeeld van een beeld te bekijken.

Vooraf scannen om een gedeelte bij te snijden

U kunt een beeld vooraf bekijken en ongewenste gedeeltes bijsnijden voordat u het scant via de toets **Vooraf scannen**.

Wanneer u tevreden bent met het getoonde voorbeeld, klikt u op de toets **Starten** in het dialoogvenster voor het instellen van de scanner om het beeld te scannen.

- 1 Volg de stappen ❶ tot en met ❷ in het gedeelte *Een document naar de pc scannen* ►► pagina 48.
- 2 Kies de gewenste instellingen voor **Scan** (Beeldtype), **Resolutie**, **Type scan**, **Helderheid**, **Contrast** en **Documentgrootte**.

Opmerking

Vooraf scannen is niet beschikbaar als u **Duplex(dubbelzijdig) Scannen** selecteert.

- 3 Klik op **Vooraf scannen**.

Het volledige beeld wordt in de pc gescand en wordt weergegeven in het scangebied (1) van het dialoogvenster met scaninstellingen.

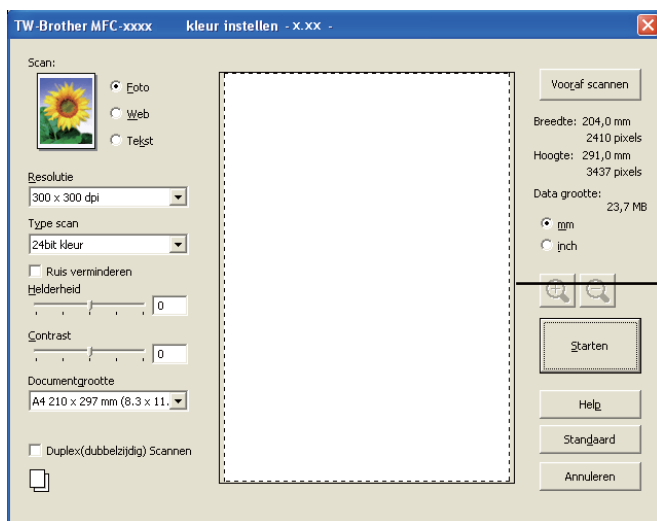

- 4 Klik op de linkermuisknop en houd deze ingedrukt, en sleep de muis over het gedeelte dat u wilt scannen.



1 Te scannen gedeelte

Opmerking

Als u het beeld vergroot door middel van het pictogram , dan kunt u het pictogram  gebruiken om het beeld weer naar de oorspronkelijke grootte terug te brengen.

- 5 Laad het document opnieuw.

Opmerking

Sla deze stap over als u het document op de glasplaat hebt geplaatst in stap 1.

- 6 Klik op **Starten**.
Nu wordt alleen het geselecteerde gedeelte van het document in het venster van PaperPort™ 12SE (of het venster van uw toepassing) weergegeven.
- 7 Gebruik in het venster van PaperPort™ 12SE de beschikbare opties om het beeld te verfijnen.

Instellingen in het dialoogvenster voor het instellen van de scanner

Scan (Beeldtype)

Kies het type uitvoerbeeld uit **Foto**, **Web** of **Tekst**. **Resolutie** en **Type scan** worden voor elke standaardinstelling gewijzigd.

De standaardinstellingen zijn in de onderstaande tabel weergegeven:

Scan (Beeldtype)		Resolutie	Type scan
Foto	Gebruiken voor het scannen van foto's.	300 x 300 dpi	24bit kleur
Web	Gebruiken voor het toevoegen van het gescande beeld aan webpagina's.	100 x 100 dpi	24bit kleur
Tekst	Gebruiken voor het scannen van tekstdocumenten.	200 x 200 dpi	Zwart-wit

Resolutie

U kunt een scanresolutie selecteren in de keuzelijst **Resolutie**. Hogere resoluties nemen meer geheugen in beslag en vergen meer overdrachtstijd, maar leveren een preciezer gescand beeld. In onderstaande tabel wordt aangegeven welke resoluties u kunt selecteren en welke kleuren beschikbaar zijn.

Resolutie	Zwart-wit/ Grijs (Foutdiffusie)	256 kleuren	Ware grijstinten/ 24bit kleur
100 x 100 dpi	Ja	Ja	Ja
150 x 150 dpi	Ja	Ja	Ja
200 x 200 dpi	Ja	Ja	Ja
300 x 300 dpi	Ja	Ja	Ja
400 x 400 dpi	Ja	Ja	Ja
600 x 600 dpi	Ja	Ja	Ja
1200 x 1200 dpi	Ja	Nee	Ja
2400 x 2400 dpi	Ja	Nee	Ja
4800 x 4800 dpi	Ja	Nee	Ja
9600 x 9600 dpi	Ja	Nee	Ja
19200 x 19200 dpi	Ja	Nee	Ja

Type Scan

■ Zwart-wit

Gebruiken voor tekst of lijntekeningen.

■ Grijs (Foutdiffusie)

Gebruiken voor fotografische beelden of grafische afbeeldingen. (Foutdiffusie is een methode waarbij beelden met gesimuleerde grijstinten worden gemaakt, zonder grijze stippen te gebruiken. Zwarte stippen worden in een specifieke matrix geplaatst zodat het beeld grijs lijkt.)

■ Ware grijstinten

Gebruiken voor fotografische beelden of grafische afbeeldingen. Deze modus is exacter omdat hij tot 256 tinten grijs gebruikt.

■ 256 kleuren

Gebruikt tot 256 kleuren om het beeld te scannen.

■ 24bit kleur

Gebruikt tot 16,8 miljoen kleuren om het beeld te scannen.

Hoewel het gebruik van **24bit kleur** een beeld met de meest nauwkeurige kleur oplevert, zal het beeldbestand ongeveer drie keer groter zijn dan een bestand dat met de optie **256 kleuren** wordt gecreëerd. Deze modus vergt het meeste geheugen en de langste overdrachtstijd.

Ruis vermindering

Met deze instelling kunt u de kwaliteit van gescande beelden verbeteren. De instelling **Ruis verminderen** is beschikbaar wanneer u **24bit kleur** en scanresoluties van 300 × 300 dpi, 400 × 400 dpi of 600 × 600 dpi gebruikt.

Helderheid

Stel de instelling voor helderheid bij (-50 tot 50) tot u het beste resultaat krijgt. De standaardwaarde is 0, wat het gemiddelde is.

U kunt de **Helderheid** instellen door de schuifbalk naar rechts of naar links te slepen om het beeld lichter of donkerder te maken. U kunt ook een waarde in het vakje invoeren om het niveau in te stellen.

Als het gescande beeld te licht is, moet u voor de **Helderheid** een lagere waarde opgeven en het document nogmaals scannen. Als het gescande beeld te donker is, moet u voor de **Helderheid** een hogere waarde opgeven en het beeld nogmaals scannen.



Opmerking

De instelling **Helderheid** is niet beschikbaar wanneer **256 kleuren** is geselecteerd.

Contrast

U kunt het **Contrast** verhogen of verlagen door de schuifbalk naar links of rechts te slepen. Het verhogen van het contrast benadrukt de donkere en lichte gedeelten van het beeld, terwijl het verlagen ervan meer detail weergeeft in de grijze zones. U kunt ook een waarde in het vakje invoeren om het **Contrast** in te stellen.



Opmerking

De instelling Contrast is alleen beschikbaar wanneer **Grijs (Foutdiffusie)**, **Ware grijstinten** of **24bit kleur** is geselecteerd.

Wilt u foto's of andere beelden scannen die u in een tekstverwerker of een andere grafische toepassing wilt gebruiken, experimenteer dan met verschillende instellingen voor contrast en resolutie om te zien welke instelling het beste in uw behoeften voorziet.

Documentgrootte

Kies één van de volgende formaten:

- **A4 210 x 297 mm (8.3 x 11.7 in)**
- **JIS B5 182 x 257 mm (7.2 x 10.1 in)**
- **Letter 215.9 x 279.4 mm (8 1/2 x 11 in)**
- **Legal 215.9 x 355.6 mm (8 1/2 x 14 in)**
- **A5 148 x 210 mm (5.8 x 8.3 in)**
- **Executive 184.1 x 266.7 mm (7 1/4 x 10 1/2 in)**
- **Business Card 90 x 60 mm (3.5 x 2.4 in)**

Als u visitekaartjes wilt scannen, selecteert u het formaat **Business Card** en legt u het visitekaartje linksboven op de glasplaat, met de bedrukte zijde naar beneden.

- **10 x 15 cm (4 x 6 in)**
- **13 x 20 cm (5 x 8 in)**
- **9 x 13 cm (3.5 x 5 in)**
- **13 x 18 cm (5 x 7 in)**
- **Briefkaart 100 x 148 mm (3.9 x 5.8 in)**
- **Briefkaart 2 (dubbel) 148 x 200 mm (5.8 x 7.9 in)**
- **Afwijkende**

Als u als formaat **Afwijkende** selecteert, verschijnt het dialoogvenster **Afwijkende documentgrootte**.



Voer de **Afwijkende documentgroottenaam**, de **Breedte:** en de **Hoogte:** in voor het document.

U kunt 'mm' of 'inch' selecteren als de eenheid voor **Breedte:** en **Hoogte:**.



Opmerking

- Het door u gespecificeerde papierformaat wordt op het scherm weergegeven.



- **Breedte:** toont de breedte van het te scannen gedeelte.
 - **Hoogte:** toont de hoogte van het te scannen gedeelte.
 - **Data grootte:** geeft bij benadering aan hoe groot de gegevens in Bitmap-formaat zijn. Voor andere bestandsformaten zoals JPEG wijkt de grootte af.
- Door de gebruiker aan te passen van 8,9 x 8,9 mm tot 215,9 x 355,6 mm.
-

Een document scannen met de WIA-driver

WIA-compatibel

U kunt Windows® Image Acquisition (WIA) kiezen om afbeeldingen met de machine te scannen. U kunt afbeeldingen rechtstreeks naar de PaperPort™ 12SE-viewer scannen die door Brother bij uw machine is geleverd, of u kunt afbeeldingen rechtstreeks naar een andere applicatie scannen die WIA of TWAIN ondersteunt.



Opmerking

- Bij Windows® XP wordt Duplex Scan niet ondersteund in de WIA-driver.
- Duplex Scan wordt ondersteund door de DCP-8155DN, DCP-8250DN, MFC-8520DN, MFC-8910DW en MFC-8950DW(T).

Een document naar de pc scannen

U kunt op twee manieren een hele pagina scannen. U kunt de ADF (automatische documentinvoer) of de glasplaat gebruiken.

Als u een deel van een pagina wilt scannen en vervolgens wilt bijsnijden nadat u het document snel vooraf hebt gescand, moet u de glasplaat gebruiken. (Zie *Vooraf scannen met de glasplaat om een gedeelte bij te snijden* >> pagina 59.)



1 Plaats uw document.



2 Start de Nuance™ PaperPort™ 12SE-software die is geïnstalleerd tijdens de installatie van MFL-Pro Suite voor het scannen van een document.



Opmerking

De scaninstructies in deze handleiding zijn bedoeld voor gebruikers van Nuance™ PaperPort™ 12SE. De stappen voor het scannen kunnen variëren bij het gebruik van andere softwaretoepassingen.



3 Klik op **Scaninstellingen** vanuit het tabblad **Bureaublad** op de strook. De keuzekolom **Scannen of foto ophalen** verschijnt aan de linkerkant van het scherm.



4 Klik op **Selecteren....**



5 Selecteer **WIA: Brother MFC-XXXX** of **WIA: Brother MFC-XXXX LAN** uit de **Beschikbare scanners**-lijst. (Hierbij staat XXXX voor de naam van uw model.)



6 Vink **Scannerdialoogvenster weergeven** aan in de keuzekolom **Scannen of foto ophalen**.



7 Klik op **Scannen**. Het dialoogvenster voor het instellen van de scanner verschijnt.

8 Kies, indien nodig, de volgende instellingen in het dialoogvenster voor het instellen van de scanner:

- **Papierinvoer** (1)
- Type afbeelding (2)
- **De kwaliteit van de gescande foto aanpassen** (3)
- **Paginaformaat** (4)
- **Voorbeeld** (5)
- **Scannen** (6)

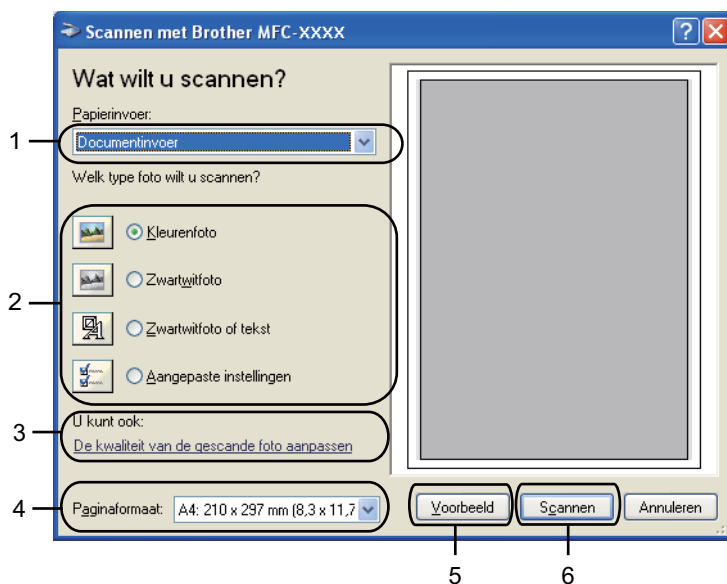

9 Selecteer **Documentinvoer** in de keuzelijst **Papierinvoer** (1).

10 Selecteer het type afbeelding (2).

11 Kies het **Paginaformaat** uit de keuzelijst (4).

- 12 Klik op **De kwaliteit van de gescande foto aanpassen** voor de geavanceerde instellingen (3). U kunt **Helderheid**, **Contrast**, **Resolutie (DPI)** en **Type afbeelding** selecteren bij **Geavanceerde eigenschappen**. Klik op **OK** nadat u de instelling hebt gewijzigd.



Opmerking

- U kunt de scanresolutie op maximaal 1200 dpi instellen.
- Gebruik voor resoluties boven 1200 dpi de Scanner Toepassing. (Zie *Scanner Toepassing* >> pagina 61.)

- 13 Klik in het scandialoogvenster op de toets **Scannen** (6). De machine begint het document te scannen.

Vooraf scannen met de glasplaat om een gedeelte bij te snijden

De toets **Voorbeeld** wordt gebruikt om een voorbeeld van een beeld te bekijken, zodat u alle ongewenste delen kunt bijsnijden. Wanneer u tevreden bent met het getoonde voorbeeld, klikt u op de toets **Scannen** in het scandialogvenster om het beeld te scannen.

- 1 Volg de stappen 1 tot en met 7 in het gedeelte *Een document naar de pc scannen* >> pagina 56.
- 2 Selecteer **Flatbed** in de keuzelijst **Papierinvoer** (1).
 - **Papierinvoer** (1)
 - Type afbeelding (2)
 - **De kwaliteit van de gescande foto aanpassen** (3)
 - Te scannen gedeelte (4)
 - **Voorbeeld** (5)
 - **Scannen** (6)

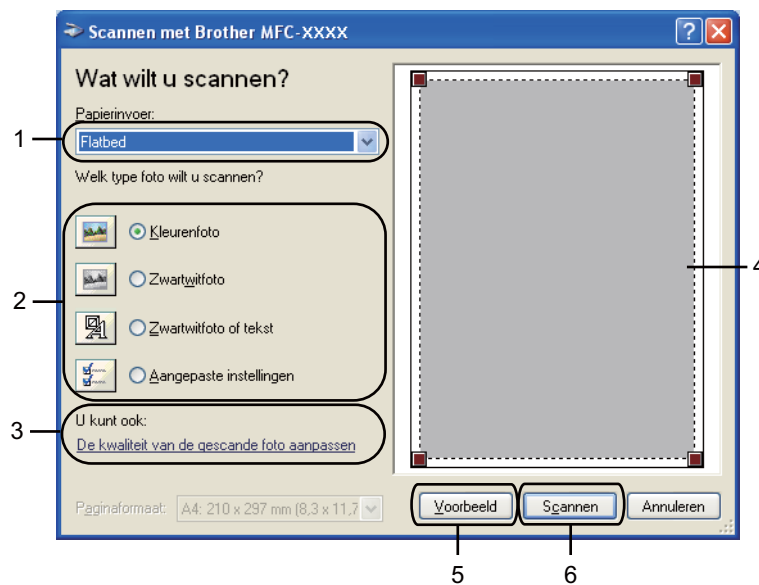

- 3 Selecteer het type afbeelding (2).
- 4 Klik op **Voorbeeld** (5).
Het hele beeld wordt naar uw pc gescand en verschijnt in het te scannen gedeelte (4).
- 5 Klik op de linkermuisknop en houd deze ingedrukt, en sleep de muis over het gedeelte dat u wilt scannen.



- 6 Klik op **De kwaliteit van de gescande foto aanpassen** voor de geavanceerde instellingen (3). U kunt **Helderheid**, **Contrast**, **Resolutie (DPI)** en **Type afbeelding** selecteren bij **Geavanceerde eigenschappen**. Klik op **OK** nadat u de instelling hebt gewijzigd.



- 7 Klik in het scandialoogvenster op **Scannen** (6).
De machine begint het document te scannen.
Nu wordt alleen het geselecteerde gedeelte van het document in het venster van PaperPort™ 12SE (of het venster van uw toepassing) weergegeven.

Scanner Toepassing

De Brother Scanner Toepassing wordt gebruikt om de WIA-scannerdriver te configureren voor resoluties boven 1200 dpi en om het papierformaat te wijzigen (alleen Windows® XP). Als u Legal als standaardformaat wilt instellen, gebruik dan dit hulpprogramma om de instelling te wijzigen. De nieuwe instellingen worden van kracht nadat u de pc opnieuw hebt gestart.



Opmerking

Als u het document scant met een resolutie die hoger is dan 1200 dpi, kan het bestand erg groot worden. Controleer of er voldoende geheugen en ruimte op de harde schijf is voor het bestand dat u gaat scannen. Als u niet voldoende geheugen of vrije ruimte op de harde schijf hebt, kan de PC geblokkeerd raken en kunt u uw bestand verliezen.

■ Het hulpprogramma uitvoeren

U kunt het hulpprogramma uitvoeren door de **Scannertoepassing** te selecteren bij **start/Alle Programma's/Brother/MFC-XXXX** (waarbij XXXX de naam van uw model is)/ **Instellingen Scanner/Scanner Toepassing**.

De schermen op uw computer kunnen hiervan afwijken, afhankelijk van uw besturingssysteem of het model van uw machine.

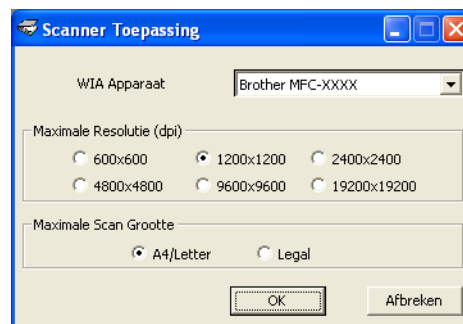

**Opmerking**

(Windows Vista® en Windows® 7)

Wanneer het scherm **Gebruikersaccountbeheer** wordt geopend, doet u het volgende.

- Gebruikers met beheerdersrechten: klikken op **Toestaan**.

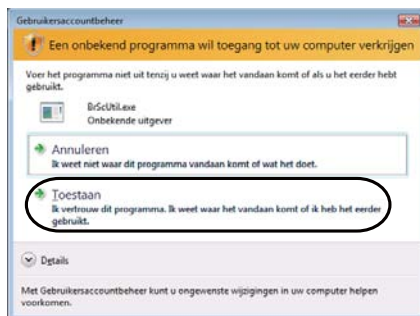

- Gebruikers zonder beheerdersbevoegdheden: Voer het beheerderswachtwoord in en klik op **OK**.



Een document scannen met de WIA-driver (Windows Photo Gallery en Windows Fax & Scan)

Een document naar de pc scannen

U kunt op twee manieren een hele pagina scannen. U kunt de ADF (automatische documentinvoer) of de glasplaat gebruiken.

Als u een deel van een pagina wilt scannen en vervolgens wilt bijsnijden nadat u het document snel vooraf hebt gescand, moet u de glasplaat gebruiken. (Zie *Vooraf scannen met de glasplaat om een gedeelte bij te snijden* >> pagina 65.)



Opmerking

Duplex Scan wordt ondersteund door de DCP-8155DN, DCP-8250DN, MFC-8520DN, MFC-8910DW en MFC-8950DW(T).

- 1 Plaats uw document.
- 2 Open uw softwaretoepassing voor het scannen van het document.
- 3 Ga op een van de volgende manieren te werk:
 - (Windows Photo Gallery)
Klik op **Bestand** en daarna op **Van camera of scanner importeren**.
 - (Windows Fax & Scan)
Klik op **Bestand, Nieuw** en daarna op **Scan**.
- 4 Kies de scanner die u wilt gebruiken.
- 5 Klik op **Importeren**.
Het scandialoogvenster verschijnt.
- 6 Kies, indien nodig, de volgende instellingen in het scandialoogvenster.



Opmerking

- U kunt Duplex Scan kiezen in de keuzelijst **Invoer**.
 - Als u webdiensten wenst te gebruiken om te scannen, zorg ervoor dat de in **Scanner** geselecteerde scanner een Brother machine is die webdiensten voor scannen ondersteunt.
-

- **Scanner** (1)
- **Profiel** (2)
- **Invoer** (3)
- **Papierformaat** (4)
- **Kleurenindeling** (5)
- **Bestandstype** (6)
- **Resolutie (dpi)** (7)
- **Helderheid** (8)
- **Contrast** (9)
- Te scannen gedeelte (10)
- **Voorbeeld** (11)
- **Zoeken** (12)

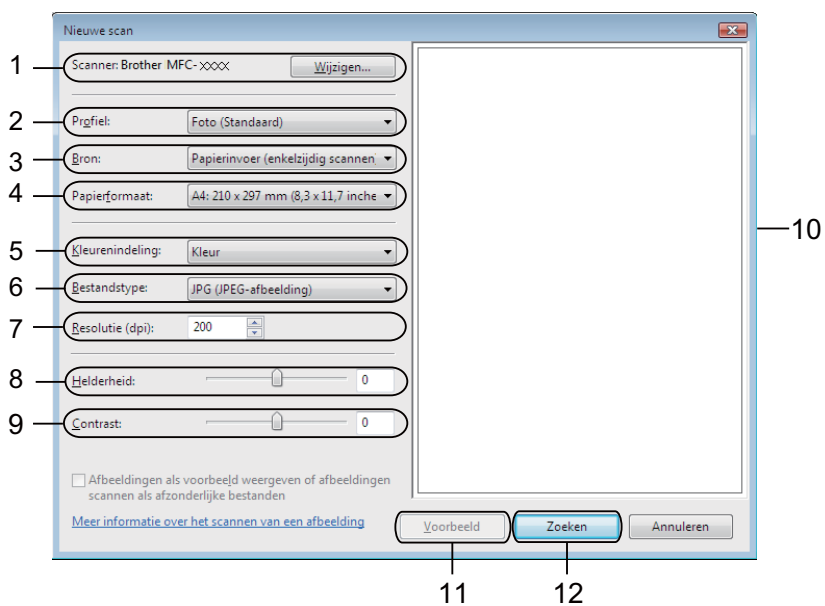

- 7 Klik op **Zoeken** in het scandialoogvenster.
De machine begint het document te scannen.

Vooraf scannen met de glasplaat om een gedeelte bij te snijden

De toets **Voorbeeld** wordt gebruikt om een voorbeeld van een beeld te bekijken, zodat u alle ongewenste delen kunt bijsnijden. Wanneer u tevreden bent met het getoonde voorbeeld, klikt u op de toets **Zoeken** in het scandialoogvenster om het beeld te scannen.

- 1 Volg de stappen 1 tot en met 5 in het gedeelte *Een document naar de pc scannen* >> pagina 63.
- 2 Leg het document met de bedrukte zijde naar beneden op de glasplaat.
- 3 Selecteer **Flatbed** in de keuzelijst **Bron**. Kies, indien nodig, de bijkomende instellingen in het scandialoogvenster.
- 4 Klik op **Voorbeeld**.
Het hele beeld wordt naar uw pc gescand en verschijnt in het te scannen gedeelte.
- 5 Klik op de linkermuisknop en houd deze ingedrukt, en sleep de muis over het gedeelte dat u wilt scannen.



- 6 Klik op **Zoeken** in het scandialoogvenster.
De machine begint het document te scannen.
Nu wordt alleen het geselecteerde gedeelte van het document weergegeven in het venster van uw toepassing.

Nuance™ PaperPort™ 12SE gebruiken

Opmerking

- Nuance™ PaperPort™ 12SE biedt alleen ondersteuning voor Windows® XP (SP3 of hoger), XP Professional x64 Edition (SP2 of hoger), Windows Vista® (SP2 of hoger) en Windows® 7.
- Niet beschikbaar in landen waar exportregels van toepassing zijn.

Nuance™ PaperPort™ 12SE voor Brother is een toepassing voor het beheren van documenten. U kunt PaperPort™ 12SE gebruiken om gescande documenten te bekijken.

PaperPort™ 12SE bevat een geraffineerd maar gebruiksvriendelijk beheersysteem om u te helpen bij het archiveren van uw grafisch werk en tekstdocumenten. U kunt documenten met verschillende formaten combineren of 'stapelen', waarna u ze kunt afdrukken, faxen of archiveren.

Dit onderdeel is slechts een introductie van de basisfuncties van de software. Voor meer informatie kunt u de **Startgids** van Nuance™ raadplegen. Om de complete **Startgids** van Nuance™ PaperPort™ 12SE te bekijken, selecteert u op de strook het tabblad **Help** en klikt u op **Startgids**. Wanneer u MFL-Pro Suite vanop de installatie-cd-rom installeert, wordt Nuance™ PaperPort™ 12SE voor Brother automatisch geïnstalleerd. U kunt Nuance™ PaperPort™ 12SE openen via de programmagroep Nuance™ PaperPort™ SE in **start/Alle Programma's/Nuance PaperPort 12** op uw computer.

Items bekijken

Met Nuance™ PaperPort™ 12SE kunnen items op diverse manieren worden bekeken:

Bureaublad toont het item in de gekozen map met een miniatuurweergave (een kleine grafische afbeelding die ieder item in een bureaublad of map toont) of met een pictogram.

Er worden zowel PaperPort™ 12SE-items (MAX-bestanden) weergegeven, maar ook andere items die niet in PaperPort™ 12SE zijn gemaakt (bestanden die in andere toepassingen zijn gemaakt).

Alle grafische bestanden (PaperPort™ 12SE's *.max en andere bestanden) worden weergegeven met een pictogram van de toepassing waaraan het betreffende bestandstype is gekoppeld of waarmee het is gemaakt. Niet-grafische bestanden worden als kleine rechthoekige miniaturen en niet als daadwerkelijke afbeeldingen weergegeven.

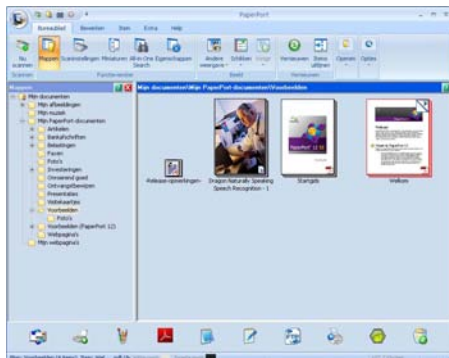

ImageView toont een close-up van één pagina. U kunt een item van PaperPort™ 12SE openen door te klikken op de knop **Openen met Beeldweergave** in het tabblad **Bureaublad** op de strook.

Als u op uw pc beschikt over de juiste toepassing voor de weergave, kunt u een item dat niet in PaperPort™ SE is gemaakt, openen door erop te dubbelklikken.

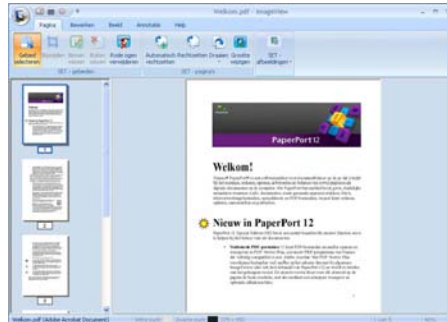

Uw items in mappen rangschikken

PaperPort™ 12SE bevat een gebruikersvriendelijk systeem voor het archiveren en ordenen van uw items. Het beheersysteem bestaat uit mappen en items die u kunt selecteren en in **Bureaublad** kunt bekijken. Een item kan een PaperPort™ 12SE-item of een niet-PaperPort™ 12SE-item zijn:

- Mappen worden in de mapweergave gerangschikt in een 'boom'-structuur. U gebruikt dit venster om mappen te selecteren en om items in **Bureaublad** te bekijken.
- U sleept een item gewoon naar een map en zet het daar neer. Zodra de map is gemarkeerd, laat u de muisknop los. Het item wordt dan in deze map opgeslagen.
- Mappen kunnen worden 'ingebed'—met andere woorden, binnen mappen kunnen andere mappen worden opgeslagen.
- Als u op een map dubbelklikt, wordt de inhoud ervan (zowel MAX-bestanden van PaperPort™ 12SE als bestanden die niet in PaperPort™ 12SE zijn gemaakt) weergegeven in **Bureaublad**.
- Voor het beheren van de mappen en items weergegeven in **Bureaublad** kunt u ook Windows® Explorer gebruiken.

Snelkoppelingen naar andere toepassingen

Nuance™ PaperPort™ 12SE zal de meeste andere applicaties op uw pc automatisch herkennen en maakt een 'werkkoppeling' daar naartoe.

Onder aan het bureaublad van PaperPort™ 12SE bevindt zich een balk waarin de programma's worden weergegeven die u met PaperPort™ 12SE kunt gebruiken.



Als u een item vanuit PaperPort™ 12SE naar een ander programma wilt overbrengen, sleept u het item eenvoudig vanuit het bureaublad van PaperPort™ 12SE naar het programmapictogram in de balk Verzenden naar. PaperPort™ 12SE converteert het item automatisch naar het juiste formaat.

Als PaperPort™ 12SE een van de toepassingen op uw pc niet automatisch herkent, kunt u handmatig een koppeling maken met behulp van de knop **Nieuwe koppeling** in het tabblad **Extra** op de strook.

Met Nuance™ PaperPort™ 12SE kunt u beeldtekst converteren naar tekst die u kunt bewerken

Nuance™ PaperPort™ 12SE kan een afbeelding van een tekstdocument snel converteren naar een tekst die u kunt bewerken met een tekstverwerkingsprogramma.

PaperPort™ 12SE gebruikt hiervoor de software met optische tekenherkenning (OCR), die samen met PaperPort™ 12SE wordt geleverd. PaperPort™ 12SE kan ook de reeds op uw pc geïnstalleerde OCR-toepassing gebruiken. U kunt het hele item converteren of met de knop **Tekst kopiëren** in het tabblad **Item** op de strook een deel van de tekst selecteren en alleen dit deel omzetten.

Door een item naar het pictogram van een tekstverwerkerkoppeling te slepen en het op dit pictogram neer te zetten, wordt de ingebouwde OCR-toepassing van PaperPort™ 12SE opgestart. U kunt desgewenst ook uw eigen OCR-toepassing gebruiken.



Items uit andere applicaties importeren

U kunt items scannen, maar u kunt items ook op andere manieren naar PaperPort™ 12SE overbrengen en in PaperPort™ 12SE-bestanden (MAX-bestanden) omzetten:

- Vanuit een andere applicatie, zoals Microsoft® Word, afdrukken naar het **Bureaublad**.
- Importbestanden die in andere bestandsformaten zijn opgeslagen, zoals Windows® Bitmap (BMP) of Tag Image File Format (TIFF).

Items naar andere formaten exporteren

U kunt PaperPort™ 12SE-items exporteren of opslaan in diverse populaire bestandsformaten, zoals BMP, JPEG, TIFF of PDF.

Een beeldbestand exporteren

- 1 Klik op **Opslaan als...** op de knop PaperPort.
Het dialoogvenster Opslaan als 'XXXXX' wordt geopend.
- 2 Selecteer het station en de map waar u het bestand wilt opslaan.
- 3 Geef een nieuwe bestandsnaam op en selecteer het bestandstype.
- 4 Klik op **Opslaan** om uw bestand op te slaan of op **Annuleren** om terug te keren naar PaperPort™ 12SE zonder het bestand op te slaan.

Nuance™ PaperPort™ 12SE verwijderen

(Windows® XP)

- 1 Klik op **start**, **Configuratiescherm**, **Software** en klik op het pictogram **Programma's wijzigen of verwijderen**.
- 2 Selecteer **Nuance PaperPort 12** uit de lijst en klik op **Wijzigen** of **Verwijderen**.

(Windows Vista® en Windows® 7)

- 1 Klik op , **Configuratiescherm**, **Programma's** en **Programma's en onderdelen**.
- 2 Selecteer **Nuance PaperPort 12** uit de lijst en klik op **Verwijderen**.

Overzicht

ControlCenter4 is een softwareprogramma waarmee u snel en eenvoudig toegang hebt tot uw meest gebruikte programma's. Met ControlCenter4 worden specifieke toepassingen automatisch geladen.

ControlCenter4 heeft twee gebruikersinterfaces: **Startmodus** en **Geavanceerde modus**.

ControlCenter4 bepaalt ook de instellingen voor de **SCAN**-toets op het controlepaneel of *Scannen* op het aanraakscherm van uw Brother machine. Voor meer informatie over hoe u de instellingen voor de **SCAN**-toets of *Scannen* op de machine kunt configureren, raadpleegt u *De instellingen van de toets Scannen configureren* >> pagina 82 voor **Startmodus** of *De instellingen van de toets Scannen configureren* >> pagina 96 voor **Geavanceerde modus**.

■ Startmodus

Met de **Startmodus** kunt u eenvoudig de belangrijkste functies van uw machine gebruiken. Deze modus wordt aanbevolen voor de meeste thuisgebruikers. Zie *ControlCenter4 gebruiken in de modus Home* >> pagina 71.

■ Geavanceerde modus

Met de **Geavanceerde modus** krijgt u meer controle over de details van de functies van uw machine. U kunt tot drie aangepaste tabbladen toevoegen aan uw originele instellingen. Zie *ControlCenter4 gebruiken in de modus Geavanceerd* >> pagina 86.

De gebruikersinterface wijzigen

- 1 Klik op **Configuratie** en selecteer vervolgens **Modus selecteren**.
- 2 Selecteer **Startmodus** of **Geavanceerde modus** in het modusdialogvenster.

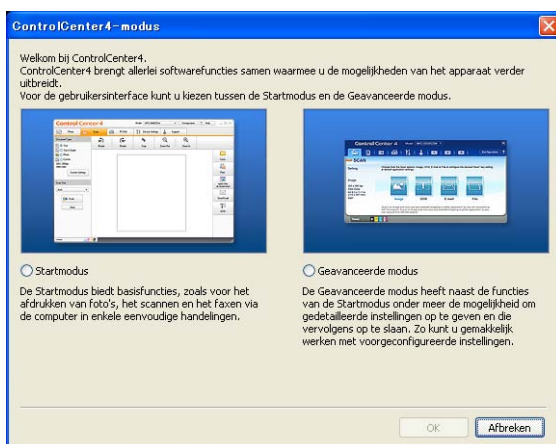

ControlCenter4 gebruiken in de modus Home

Dit onderdeel geeft een korte introductie van de functies van ControlCenter4 in **Startmodus**. Klik op **?** (**Help**) voor meer informatie over elke functie.

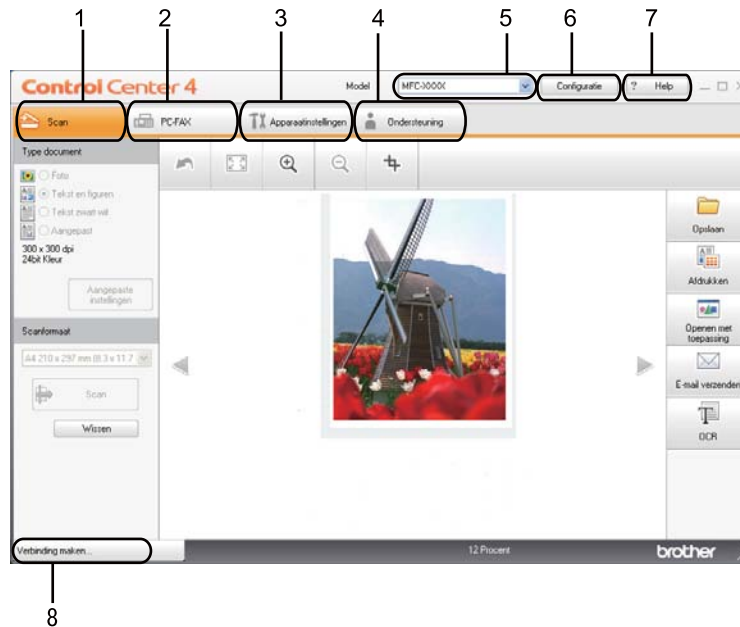

- 1 Rechtstreeks scannen naar een bestand, e-mail, tekstverwerker of grafische applicatie van uw keuze.
- 2 Toegang tot de **PC-FAX**-toepassingen op uw apparaat. (Voor MFC-modellen)
- 3 Open de beschikbare instellingen om uw apparaat te configureren.
- 4 Koppeling naar Brother Solutions Center, Brother CreativeCenter en het **Help ControlCenter**-bestand.
- 5 U kunt selecteren welke machine verbinding maakt met ControlCenter4 in de keuzelijst **Model**.
- 6 U kunt de gebruikersinterface en de opstartvoorkeuren voor ControlCenter4 wijzigen.
- 7 Toegang tot het **Help**-bestand.
- 8 Toegang tot **Brother Status Monitor** door te klikken op de knop Apparaatstatus.

Functies van ControlCenter4 voor gebruikers van de modus Home

Scan (Zie *Tabblad Scannen* >> pagina 73.)

- Zie *Het gescande beeld opslaan* >> pagina 75.
- Zie *Het gescande beeld afdrukken* >> pagina 76.
- Zie *Het gescande beeld openen in een applicatie* >> pagina 76.
- Zie *De gescande gegevens als bijlage koppelen aan een e-mail* >> pagina 77.
- Zie *De OCR-functie gebruiken* >> pagina 77.

PC-FAX (Zie *Tabblad PC-FAX (voor MFC-modellen)* >> pagina 78.)

- Zie *Een gescand beeld verzenden* >> pagina 79.
- Zie *Een beeldbestand verzenden vanaf uw computer* >> pagina 79.
- Zie *Ontvangen PC-FAX-gegevens bekijken en afdrukken* >> pagina 80.

Apparaatinstellingen (Zie *Het tabblad Apparaatinstellingen* >> pagina 81.)

- Zie *Remote Setup configureren (voor MFC-modellen)* >> pagina 81.
- Zie *Quick-Dial gebruiken (voor MFC-modellen)* >> pagina 82.
- Zie *De instellingen van de toets Scannen configureren* >> pagina 82.
- Zie *BRAdmin starten* >> pagina 84.

Ondersteuning (Zie *Tabblad Ondersteuning* >> pagina 85.)

- Zie *De Help van ControlCenter openen* >> pagina 85.
- Zie *Brother Solutions Center gebruiken* >> pagina 85.
- Zie *Brother CreativeCenter openen* >> pagina 85.

Tabblad Scannen

Er zijn vijf scanopties: **Opslaan**, **Afdrukken**, **Openen met toepassing**, **E-mail verzenden** en **OCR**.

Dit onderdeel geeft een korte introductie van de functies van het tabblad **Scan**. Klik op **?** (**Help**) voor meer informatie over elke functie.

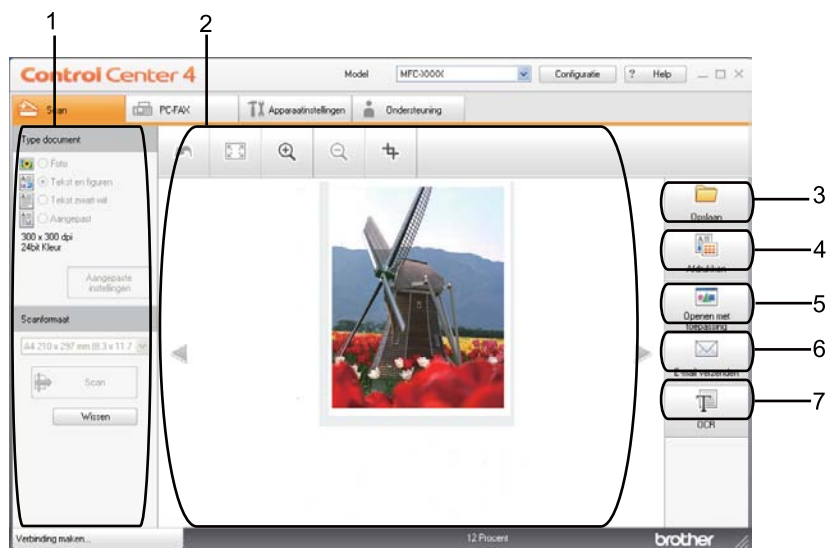

- 1 Instelgebied PC Scan
- 2 Beeldweergave
- 3 Knop **Opslaan**
- 4 Knop **Afdrukken**
- 5 Knop **Openen met toepassing**
- 6 Knop **E-mail verzenden**
- 7 Knop **OCR**

Bestandstypen

U kunt wanneer u een bestand wilt opslaan in een map, kiezen uit de volgende lijst met bestandstypes.

Voor Opslaan en E-mail verzenden

- **Windows Bitmap (*.bmp)**
- **JPEG (*.jpg)** -Aanbevolen voor de meeste gebruikers voor het scannen van foto's.
- **TIFF (*.tif)**
- **TIFF Multi-Page (*.tif)**
- **Portable Network Graphics (*.png)**
- **PDF (*.pdf)** -Aanbevolen voor het scannen en delen van documenten.
- **Beveiligde PDF (*.pdf)**
- **Doorzoekbare PDF (*.pdf)**
- **XML Paper Specification (*.xps)**

Voor OCR

- **Text (*.txt)**
- **HTML 3.2 (*.htm)**
- **HTML 4.0 (*.htm)**
- **Doorzoekbare PDF (*.pdf)**
- **WordPad (*.rtf)**
- **RTF Word 97 (*.rtf)**
- **RTF Word 2000 (*.rtf)**
- **WordPerfect 8 (*.wpd)**
- **WordPerfect 9, 10 (*.wpd)**
- **Microsoft Excel 97 (*.xls)**
- **Microsoft Excel 2003, XP (*.xls)**



Opmerking



- XML Paper Specification is beschikbaar voor Windows Vista® en Windows® 7 of bij gebruik van toepassingen die XML Paper Specification-bestanden ondersteunen.
- Als u het bestandstype instelt op TIFF of TIFF Multi-page, kunt u "Niet-gecomprimeerd" of "Gecomprimeerd" kiezen.
- Wanneer u de glasplaat gebruikt om meerdere pagina's van een document te scannen, raadpleeg **Handmatig meerdere pagina's scannen** en volg de instructies op het scherm.
- Een doorzoekbare PDF is een bestandsformaat dat een laag met tekstgegevens op de gescande afbeelding bevat. Deze laag zorgt ervoor dat u de tekst op de beeldgegevens kan zoeken. De OCR-taalinstelling moet worden ingesteld zodat deze overeenstemt met de zoektaal die u wilt gebruiken voor de doorzoekbare PDF.
- Om **Doorzoekbare PDF (*.pdf)** te kiezen, dient u Nuance™ PaperPort™ 12SE te installeren vanop de installatie-cd-rom. Als u de MFL-Pro Suite vanop de installatie-cd-rom (►► Installatiehandleiding) hebt geïnstalleerd, dan is Nuance™ PaperPort™ 12SE ook al geïnstalleerd.

Documentgrootte

U kunt de documentgrootte selecteren in de keuzelijst. Als u een documentgrootte "1 tot 2" kiest, zoals **1 - 2 (A4)**, wordt het gescande beeld opgedeeld in twee A5-documenten.



Het gescande beeld opslaan

Met de knop  (**Opslaan**) kunt u een afbeelding naar een map op uw harde schijf scannen in een van de bestandstypes die worden weergegeven in de lijst met bestandstypes.

- 1 Configureer de instellingen in het instelgebied PC Scan.
- 2 Klik op  (**Scan**).
- 3 Controleer en bewerk (indien nodig) het gescande beeld in de beeldweergave.
- 4 Klik op  (**Opslaan**).
- 5 Het dialoogvenster **Opslaan** wordt geopend. Selecteer de **Doelmap** en andere instellingen. Klik op **OK**.
- 6 Het beeld wordt opgeslagen in de door u gekozen map.



Het gescande beeld afdrukken

U kunt een pagina op de machine scannen en kopieën afdrukken met een van de functies van ControlCenter4 ondersteund door de printerdriver van uw Brother-machine .

- 1 Selecteer het tabblad **Scan**.
- 2 Configureer de instellingen in het instelgebied PC Scan.
- 3 Klik op  (**Scan**).
- 4 Controleer en bewerk (indien nodig) het gescande beeld in de beeldweergave.
- 5 Klik op  (**Afdrukken**).
- 6 Configureer de printerinstellingen en klik vervolgens op  (**Afdrukken starten**).



Het gescande beeld openen in een applicatie

Met de knop  (**Openen met toepassing**) kunt u een beeld rechtstreeks naar uw grafische toepassing voor bewerking van het beeld scannen.

- 1 Selecteer het tabblad **Scan**.
- 2 Configureer de instellingen in het instelgebied PC Scan.
- 3 Klik op  (**Scan**).
- 4 Controleer en bewerk (indien nodig) het gescande beeld in de beeldweergave.
- 5 Klik op  (**Openen met toepassing**).
- 6 Selecteer de applicatie uit de keuzelijst en klik op **OK**.
- 7 Het beeld wordt geopend in de door u gekozen applicatie.

De gescande gegevens als bijlage koppelen aan een e-mail

Met de knop  (**E-mail verzenden**) kunt u een document naar uw standaard e-mailprogramma scannen, zodat u de gescande taak als bijlage kunt versturen.

- 1 Selecteer het tabblad **Scan**.
- 2 Configureer de instellingen in het instelgebied PC Scan.
- 3 Klik op  (**Scan**).
- 4 Controleer en bewerk (indien nodig) het gescande beeld in de beeldweergave.
- 5 Klik op  (**E-mail verzenden**).
- 6 Configureer de instellingen voor het bijgevoegde bestand en klik vervolgens op **OK**.
- 7 Uw standaard e-mailprogramma wordt geopend en het beeld wordt als bijlage toegevoegd aan een nieuwe, lege e-mail.





Opmerking

Webmaildiensten worden niet ondersteund door Scannen naar e-mail.

De OCR-functie gebruiken

Met de knop  (**OCR**) kunt u een document scannen en het omzetten in tekst. Deze tekst kan worden bewerkt met behulp van uw favoriete tekstverwerkingssoftware.

- 1 Selecteer het tabblad **Scan**.
- 2 Configureer de instellingen in het instelgebied PC Scan.
- 3 Klik op de toets  (**Scan**).
- 4 Controleer en bewerk (indien nodig) het gescande beeld in de beeldweergave.
- 5 Klik op  (**OCR**).
- 6 Configureer de OCR-instellingen en klik vervolgens op **OK**.
- 7 Uw standaardtekstverwerker wordt geopend en geeft de geconverteerde tekstgegevens weer.

Tabblad PC-FAX (voor MFC-modellen)

Dit onderdeel geeft een korte introductie van de functies van het tabblad **PC-FAX**. Klik op **?** (**Help**) voor meer informatie over elke functie.



Opmerking

Met de PC-FAX-software kunnen alleen zwart-wit-faxdocumenten verzonden worden in A4-formaat.

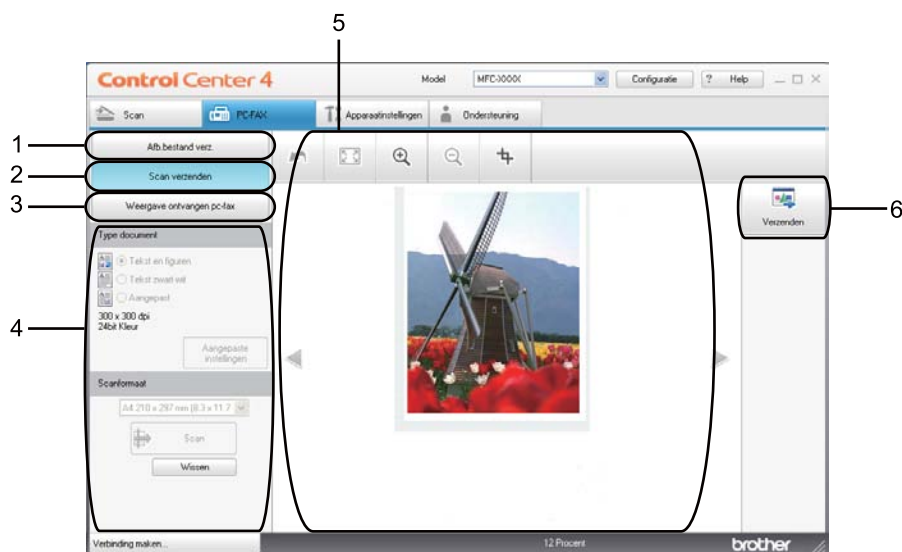

- 1 Knop **Afb.bestand verz.**
- 2 Knop **Scan verzenden**
- 3 Knop **Weergave ontvangen pc-fax**
- 4 Instelgebied PC Scan
- 5 Scanbeeldgebied
- 6 Knop **Verzenden**



Een beeldbestand verzenden vanaf uw computer

Met de knop **Afb.bestand verz.** kunt u een beeldbestand vanaf de computer als een fax verzenden met de Brother PC-Fax-software.

- 1 Selecteer het tabblad **PC-FAX**.
- 2 Klik op **Afb.bestand verz.**
- 3 Klik op de boomstructuur om te bladeren naar de map waar het beeld opgeslagen is dat u wilt verzenden. Selecteer vervolgens het bestand dat u wilt zenden.
- 4 Klik op  (**Verzenden**).
- 5 Het dialoogvenster PC-Fax verzenden wordt weergegeven. Voer een faxnummer in en klik op **Afb.bestand verz.**



Een gescand beeld verzenden

Met de knop **Scan verzenden** kunt u een pagina of een document scannen en het beeld automatisch vanaf de computer als een fax verzenden met de Brother PC-Fax-software.

- 1 Selecteer het tabblad **PC-FAX**.
- 2 Klik op **Scan verzenden**.
- 3 Configureer de instellingen in het instelgebied PC Scan.
- 4 Klik op  (**Scan**).
- 5 Controleer en bewerk (indien nodig) het gescande beeld in de beeldweergave.
- 6 Klik op  (**Verzenden**).
- 7 Het dialoogvenster PC-Fax verzenden wordt weergegeven. Voer een faxnummer in en klik op **Start**.

Ontvangen PC-FAX-gegevens bekijken en afdrukken

Met de knop **Weergave ontvangen pc-fax** kunt u ontvangen faxgegevens bekijken en afdrukken met de Brother PC-Fax-software. Voordat u de functie PC-FAX Ontvangen gebruikt, **moet u de optie PC-FAX ontvangen selecteren via het menu op het bedieningspaneel van de Brother-machine**. (Zie *De software PC-FAX Ontvangen op uw machine activeren* >> pagina 120.)

- 1 Selecteer het tabblad **PC-FAX**.
- 2 Klik op **Weergave ontvangen pc-fax**.
- 3 De functie PC-Fax ontvangen wordt geactiveerd en er worden faxgegevens ontvangen van uw machine.
De ontvangen gegevens worden weergegeven. Klik op  (**Weergeven**) om de gegevens te bekijken.
- 4 Als u de ontvangen gegevens wilt afdrukken, selecteert u de gegevens en klikt u op  (**Afdrukken**).
- 5 Configureer de printerinstellingen en klik vervolgens op  (**Afdrukken starten**).

Het tabblad Apparaatinstellingen

Dit onderdeel geeft een korte introductie van de functies van het tabblad **Apparaatinstellingen**. Klik op **?** (**Help**) voor meer informatie over elke functie.

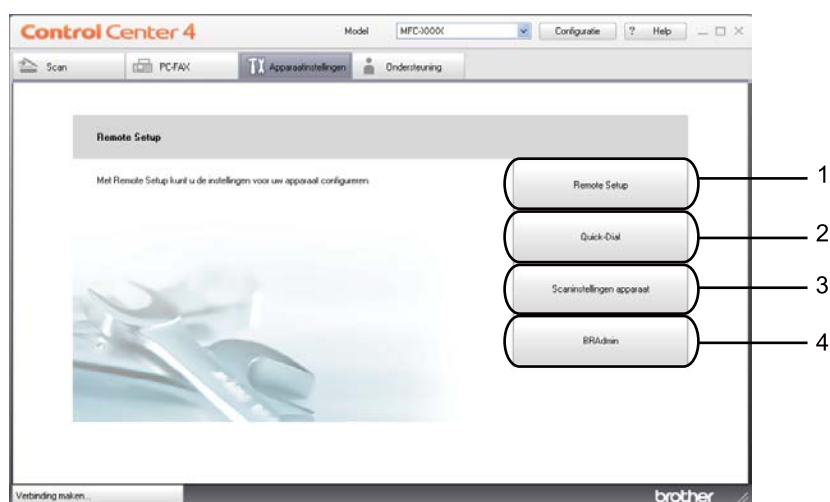

- 1 Knop **Remote Setup**
- 2 Knop **Quick-Dial**
- 3 Knop **Scaninstellingen apparaat**
- 4 Knop **BRAdmin**

Remote Setup configureren (voor MFC-modellen)

Met de knop **Remote Setup** kunt u het programmavenster openen waarmee u de instellingen van de machine kunt configureren.

- 1 Selecteer het tabblad **Apparaatinstellingen**.
- 2 Klik op **Remote Setup**.
- 3 Het venster van het programma Remote Setup wordt weergegeven. Zie *Remote Setup (voor MFC-modellen)* >> pagina 105 voor meer informatie over de configuratie van Remote Setup.

Quick-Dial gebruiken (voor MFC-modellen)

Met de toets **Quick-Dial** kunt u het venster **Adresboek** openen in het programma Remote Setup. Vervolgens kunt u op eenvoudige wijze de snelkiesnummers registreren of wijzigen vanaf uw pc.

- 1 Selecteer het tabblad **Apparaatinstellingen**.
- 2 Klik op **Quick-Dial**.
- 3 Het adresboekvenster wordt weergegeven. Zie *Remote Setup (voor MFC-modellen)* >> pagina 105 voor meer informatie over de configuratie van het adresboek.

De instellingen van de toets Scannen configureren

Met de knop **Scaninstellingen apparaat** kunt u de instellingen voor de knop **SCAN** of **Scannen** van de machine configureren.

Modellen met een LCD-scherm met 5 lijnen



Touchscreen modellen

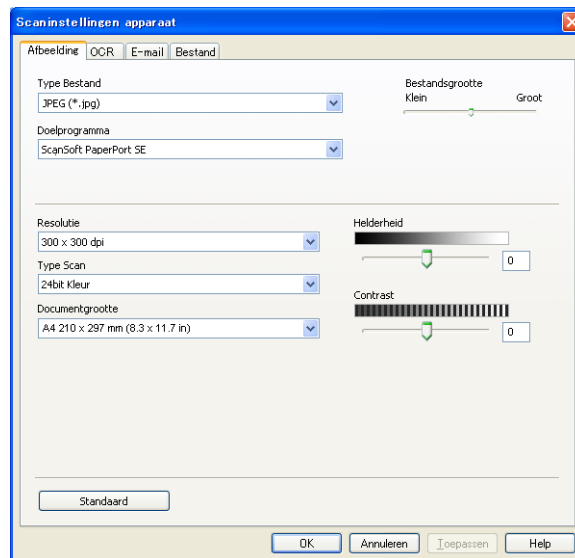

Er zijn vier scanfuncties die u kunt configureren om aan uw scaneisen te voldoen.

Selecteer het tabblad **Apparaatinstellingen** en klik vervolgens op **Scaninstellingen apparaat** om elke scanfunctie te configureren. Het dialoogvenster **Scaninstellingen apparaat** wordt geopend.

Tabblad Afbeelding

Laat u de instellingen voor Scannen naar Afbeelding configureren door op de toets **SCAN** of **Scannen** te drukken op uw Brother machine.

Kies de instellingen voor **Type Bestand**, **Doelprogramma**, **Bestandsgrootte**, **Resolutie**, **Type Scan**, **Documentgrootte**, **Helderheid** en **Contrast** als nodig. Klik op **OK**.

Als u Secure PDF selecteert uit de keuzelijst **Type Bestand**, klik op de knop  (**PDF-wachtwoord instellen**). Het dialoogvenster **PDF-wachtwoord instellen** wordt geopend. Voer uw wachtwoord in in de vakken **Wachtwoord** en **Wachtwoord opnieuw** en klik vervolgens op **OK**.



Opmerking

- Secure PDF is ook beschikbaar voor Scannen naar E-mail en Scannen naar Bestand.
- U kunt de gegevenscompressieverhouding van het gescande beeld wijzigen met **Bestandsgrootte**.

Tabblad OCR

Laat u de instellingen voor Scannen naar OCR configureren door op de toets **SCAN** of **Scannen** te drukken op uw Brother machine.

Kies de instellingen voor **Type Bestand**, **Doelprogramma**, **OCR-taal**, **Resolutie**, **Type Scan**, **Documentgrootte**, **Helderheid** en **Contrast** als nodig. Klik op **OK**.

Tabblad E-mail

Laat u de instellingen voor Scannen naar E-mail configureren door op de toets **SCAN** of **Scannen** te drukken op uw Brother machine.

Kies de instellingen voor **Type Bestand**, **Bestandsgrootte**, **Resolutie**, **Type Scan**, **Documentgrootte**, **Helderheid** en **Contrast** als nodig. Klik op **OK**.



Opmerking

U kunt de gegevenscompressieverhouding van het gescande beeld wijzigen met **Bestandsgrootte**.

Tabblad Bestand

Laat u de instellingen voor Scannen naar E-mail configureren door op de toets **SCAN** of **Scannen** te drukken op uw Brother machine.

Kies de instellingen voor **Type Bestand**, **Bestandsnaam**, **Doelmap**, **Map weergeven**, **Bestandsgrootte**, **Resolutie**, **Type Scan**, **Documentgrootte**, **Helderheid** en **Contrast** als nodig. Klik op **OK**.



Opmerking

- Als **Map weergeven** is geselecteerd, wordt de bestemming van het gescande beeld getoond na het scannen.
- U kunt de gegevenscompressieverhouding van het gescande beeld wijzigen met **Bestandsgrootte**.

BRAdmin starten

Als u BRAdmin Light of BRAdmin Professional 3 geïnstalleerd hebt, kunt u met de knop **BRAdmin** het programma BRAdmin Light of BRAdmin Professional 3 openen.

BRAdmin Light wordt gebruikt voor de voorbereidende installatie van op het netwerk aangesloten apparaten van Brother. Het kan tevens worden gebruikt om in een TCP/IP-omgeving te zoeken naar producten van Brother, voor het weergeven van de status en voor het configureren van algemene netwerkinstellingen, zoals het IP-adres. Voor het installeren van BRAdmin Light via de installatie-cd-rom: >> Netwerkhandleiding. Voor meer geavanceerd machinebeheer gebruikt u de meest recente versie van BRAdmin Professional 3 die u kunt downloaden op <http://solutions.brother.com/>.

- 1 Selecteer het tabblad **Apparaatinstellingen**.
- 2 Klik op **BRAdmin**. Het dialoogvenster van het programma BRAdmin Light of BRAdmin Professional 3 wordt weergegeven.



Opmerking

Als zowel BRAdmin Light als BRAdmin Professional geïnstalleerd zijn, zal ControlCenter 4 BRAdmin Professional 3 starten.

Tabblad Ondersteuning

Dit onderdeel geeft een korte introductie van de functies van het tabblad **Ondersteuning**. Klik op de knop **?** (**Help**) in ControlCenter4 voor meer informatie over elke functie.

De Help van ControlCenter openen

Met **Help ControlCenter** kunt u het **Help**-bestand openen voor gedetailleerde informatie over ControlCenter.

- 1 Selecteer het tabblad **Ondersteuning**.
- 2 Klik op **Help ControlCenter**.
- 3 De hoofdpagina van **Help ControlCenter** wordt weergegeven.

Brother Solutions Center gebruiken

Met de knop **Brother Solutions Center** kun u de Brother Solutions Center-website openen, waar u informatie vindt over uw Brother-product, zoals FAQ's (veelgestelde vragen), gebruikershandleidingen, driverupdates en tips voor het gebruik van uw machine.

- 1 Selecteer het tabblad **Ondersteuning**.
- 2 Klik op **Brother Solutions Center**.
- 3 De website van Brother Solutions Center wordt getoond in uw webbrowser.

Brother CreativeCenter openen

Klik op de knop **Brother CreativeCenter** om onze website te bezoeken voor gratis en eenvoudige onlineoplossingen voor zakelijk en thuisgebruik.

- 1 Selecteer het tabblad **Ondersteuning**.
- 2 Klik op **Brother CreativeCenter**. ControlCenter 4 start uw webbrowser en opent vervolgens de website van Brother CreativeCenter.

ControlCenter4 gebruiken in de modus Geavanceerd

Dit onderdeel geeft een korte introductie van de functies van ControlCenter4 in **Geavanceerde modus**. Klik op **?** (**Help**) voor meer informatie over elke functie.

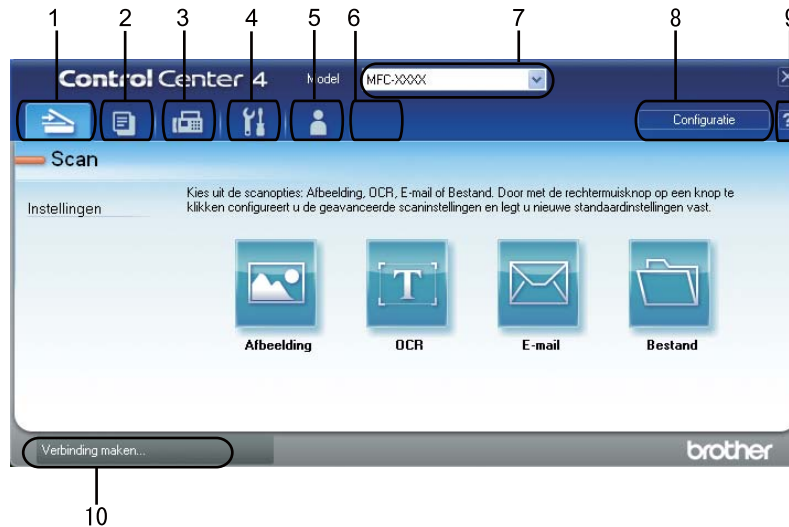

- 1 Rechtstreeks scannen naar een bestand, e-mail, tekstverwerker of grafische applicatie van uw keuze.
- 2 Toegang tot de functie **PC-kopie** via uw pc.
- 3 Toegang tot de **PC-FAX**-toepassingen op uw apparaat. (Voor MFC-modellen)
- 4 Open de beschikbare instellingen om uw apparaat te configureren.
- 5 Koppeling naar Brother Solutions Center, Brother CreativeCenter en het **Help**-bestand.
- 6 U kunt het tabblad met originele instellingen configureren door rechts te klikken op het tabblad.
- 7 U kunt selecteren welke machine verbinding maakt met ControlCenter4 in de keuzelijst **Model**.
- 8 U kunt het configuratievenster voor elke scanfunctie openen en de gebruikersinterfacemodus wijzigen.
- 9 Toegang tot het **Help**-bestand.
- 10 Toegang tot **Status Monitor** door te klikken op de knop Apparaatstatus.

Functies van ControlCenter4 voor gebruikers van de modus Geavanceerd

Scan (Zie *Tabblad Scannen* >> pagina 88.)

- Zie *Het gescande beeld openen in een applicatie* >> pagina 90.
- Zie *De OCR-functie gebruiken* >> pagina 91.
- Zie *De gescande gegevens als bijlage koppelen aan een e-mail* >> pagina 91.
- Zie *Het gescande beeld opslaan* >> pagina 92.

PC-kopie (Zie *Tabblad PC-Kopiëren* >> pagina 93.)

- Zie *Het gescande beeld afdrukken* >> pagina 93.

PC-FAX (Zie *Tabblad PC-FAX (voor MFC-modellen)* >> pagina 93.)

- Zie *Een beeldbestand verzenden vanaf uw computer* >> pagina 93.
- Zie *Een gescand beeld verzenden* >> pagina 94.
- Zie *Ontvangen PC-FAX-gegevens bekijken en afdrukken* >> pagina 94.

Apparaatinstellingen (Zie *Het tabblad Apparaatinstellingen* >> pagina 95.)

- Zie *Remote Setup configureren (voor MFC-modellen)* >> pagina 95.
- Zie *Quick-Dial gebruiken (voor MFC-modellen)* >> pagina 95.
- Zie *De instellingen van de toets Scannen configureren* >> pagina 96.
- Zie *BRAdmin starten* >> pagina 97.

Ondersteuning (Zie *Tabblad Ondersteuning* >> pagina 98.)

- Zie *Brother Solutions Center gebruiken* >> pagina 98.
- Zie *De Help van ControlCenter openen* >> pagina 98.
- Zie *Brother CreativeCenter openen* >> pagina 98.

Aangepast (Zie *Tabblad Aangepast* >> pagina 99.)

- Zie *Een tabblad Aangepast aanmaken* >> pagina 99.

Tabblad Scannen

Er zijn vier scanopties: **Afbeelding**, **OCR**, **E-mail** en **Bestand**.

Dit onderdeel geeft een korte introductie van de functies van het tabblad **Scan**. Klik op  (**Help**) voor meer informatie over elke functie.

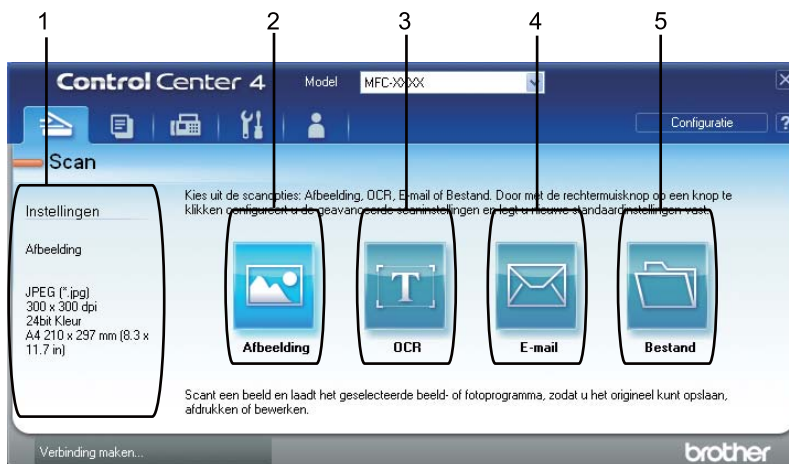

1 Instelgebied PC Scan

2 Knop **Afbeelding**

3 Knop **OCR**

4 Knop **E-mail**

5 Knop **Bestand**

Bestandstypen

U kunt wanneer u een bestand wilt opslaan in een map, kiezen uit de volgende lijst met bestandstypes.

Voor Afbeelding, E-mail en Bestand

- **Windows Bitmap (*.bmp)**
- **JPEG (*.jpg)** -Aanbevolen voor de meeste gebruikers voor het scannen van foto's.
- **TIFF (*.tif)**
- **TIFF Multi-Page (*.tif)**
- **Portable Network Graphics (*.png)**
- **PDF (*.pdf)** -Aanbevolen voor het scannen en delen van documenten.
- **Beveiligde PDF (*.pdf)**
- **Doorzoekbare PDF (*.pdf)**
- **XML Paper Specification (*.xps)**

Voor OCR

- **Text (*.txt)**
- **HTML 3.2 (*.htm)**
- **HTML 4.0 (*.htm)**
- **Doorzoekbare PDF (*.pdf)**
- **WordPad (*.rtf)**
- **RTF Word 97 (*.rtf)**
- **RTF Word 2000 (*.rtf)**
- **WordPerfect 8 (*.wpd)**
- **WordPerfect 9, 10 (*.wpd)**
- **Microsoft Excel 97 (*.xls)**
- **Microsoft Excel 2003, XP (*.xls)**



Opmerking

- XML Paper Specification is beschikbaar voor Windows Vista® en Windows® 7 of bij gebruik van toepassingen die XML Paper Specification-bestanden ondersteunen.
- Als u het bestandstype instelt op TIFF of TIFF Multi-page, kunt u “Niet-gecomprimeerd” of “Gecomprimeerd” kiezen.
- Wanneer u de glasplaat gebruikt om meerdere pagina's van een document te scannen, raadpleeg **Handmatig meerdere pagina's scannen** en volg de instructies op het scherm.
- Een doorzoekbare PDF is een bestandsformaat dat een laag met tekstgegevens op de gescande afbeelding bevat. Deze laag zorgt ervoor dat u de tekst op de beeldgegevens kan zoeken. De OCR-taalinstelling moet worden ingesteld zodat deze overeenstemt met de zoektaal die u wilt gebruiken voor de doorzoekbare PDF.
- Om **Doorzoekbare PDF (*.pdf)** te kiezen, dient u Nuance™ PaperPort™ 12SE te installeren vanop de installatie-cd-rom. Als u de MFL-Pro Suite vanop de installatie-cd-rom (►► Installatiehandleiding) hebt geïnstalleerd, dan is Nuance™ PaperPort™ 12SE ook al geïnstalleerd.

Documentgrootte

U kunt de documentgrootte selecteren in de keuzelijst. Als u een documentgrootte "1 tot 2" kiest, zoals **1 - 2 (A4)**, wordt het gescande beeld opgedeeld in twee A5-documenten.

Het gescande beeld openen in een applicatie

Met de knop  (**Afbeelding**) kunt u een beeld rechtstreeks naar uw grafische toepassing voor bewerking van het beeld scannen.

- 1 Selecteer het tabblad **Scan**.
- 2 Als u de scaninstellingen wilt wijzigen, klikt u met de rechtermuisknop op  (**Afbeelding**) en wijzigt u vervolgens de instellingen. Als u het gescande beeld wilt bekijken en configureren, vinkt u het vakje **Vooraf scannen** aan. Klik op **OK**.
- 3 Klik op  (**Afbeelding**).
- 4 Het beeld wordt geopend in de door u gekozen applicatie.

De OCR-functie gebruiken

Met de knop  (**OCR**) kunt u een document scannen en het omzetten in tekst. Deze tekst kan worden bewerkt met behulp van uw favoriete tekstverwerkingssoftware.

- 1 Selecteer het tabblad **Scan**.
- 2 Als u de scaninstellingen wilt wijzigen, klikt u met de rechtermuisknop op  (**OCR**) en wijzigt u vervolgens de instellingen. Als u het gescande beeld wilt bekijken en configureren, vinkt u het vakje **Vooraf scannen** aan. Klik op **OK**.
- 3 Klik op  (**OCR**).
- 4 Uw standaardtekstverwerker wordt geopend en geeft de geconverteerde tekstgegevens weer.

De gescande gegevens als bijlage koppelen aan een e-mail

Met de knop  (**E-mail**) kunt u een document naar uw standaard e-mailprogramma scannen, zodat u de gescande taak als bijlage kunt versturen.

- 1 Selecteer het tabblad **Scan**.
- 2 Als u de scaninstellingen wilt wijzigen, klikt u met de rechtermuisknop op  (**E-mail**) en wijzigt u vervolgens de instellingen. Als u het gescande beeld wilt bekijken en configureren, vinkt u het vakje **Vooraf scannen** aan. Klik op **OK**.
- 3 Klik op  (**E-mail**).
- 4 Uw standaard e-mailprogramma wordt geopend en het beeld wordt als bijlage toegevoegd aan een nieuwe, lege e-mail.



Opmerking





Webmaildiensten worden niet ondersteund door Scannen naar e-mail.

Het gescande beeld opslaan

Met de knop  (**Bestand**) kunt u een afbeelding naar een map op uw harde schijf scannen in een van de bestandstypes die worden weergegeven in de lijst met bestandstypes.

- 1 Selecteer het tabblad **Scan**.
- 2 Als u de scaninstellingen wilt wijzigen, klikt u met de rechtermuisknop op  (**Bestand**) en wijzigt u vervolgens de instellingen. Als u het gescande beeld wilt bekijken en configureren, vinkt u het vakje **Vooraf scannen** aan. Klik op **OK**.
- 3 Klik op  (**Bestand**).
- 4 Het beeld wordt opgeslagen in de door u gekozen map.

Hoe de standaardinstellingen van elke knop wijzigen

U kunt de standaardinstellingen van de knoppen  (**Afbeelding**),  (**OCR**),  (**E-mail**) en  (**Bestand**) wijzigen.

- 1 Klik met de rechtermuisknop op de knop die u wilt configureren en klik op **Knopinstellingen**. Het instellingendialoogvenster wordt geopend.
- 2 Selecteer waar nodig de instellingen voor **Type Bestand**, **Vooraf scannen**, **Resolutie**, **Type Scan**, **Documentgrootte**, **Helderheid**, **Contrast**, **Handmatig meerdere pagina's scannen** en **Duplex(dubbelzijdig) Scannen** (voor DCP-8155DN, DCP-8250DN, MFC-8520DN, MFC-8910DW en MFC-8950DW(T)).
- 3 Klik op **OK**. De nieuwe instellingen zullen worden gebruikt als standaardinstellingen.



Opmerking

Vink **Vooraf scannen** aan in het instellingendialoogvenster om het gescande beeld te bekijken en te configureren.

Tabblad PC-Kopiëren

Het gescande beeld afdrukken

U kunt een pagina op de machine scannen en kopieën afdrukken met een van de functies van ControlCenter4 ondersteund door de printerdriver van uw Brother-machine .

- 1 Selecteer het tabblad **PC-kopie**.
- 2 Als u de scaninstellingen wilt wijzigen, klikt u met de rechtermuisknop op de gewenste knop en wijzigt u de instellingen. Als u het gescande beeld wilt bekijken en configureren, vinkt u het vakje **Vooraf scannen** aan. Klik op **OK**.
- 3 Klik op **Kopiëren in zwart-wit**, **2 op 1 kopiëren** of **4 op 1 kopiëren**.
U kunt elke knop aanpassen aan de hand van uw aangepaste instellingen.
- 4 Het gescande beeld wordt afgedrukt.

4

Tabblad PC-FAX (voor MFC-modellen)

Dit onderdeel geeft een korte introductie van de functies van het tabblad **PC-FAX**. Klik op  (**Help**) voor meer informatie over elke functie.





Opmerking

Met de PC-FAX-software kunnen alleen zwart-wit-faxdocumenten verzonden worden in A4-formaat.

Een beeldbestand verzenden vanaf uw computer

Met de knop  (**Afb.bestand verz.**) kunt u een afbeeldingsbestand vanaf uw computer als een fax verzenden met de Brother PC-Fax-software.

- 1 Selecteer het tabblad **PC-FAX**.
- 2 Klik op  (**Afb.bestand verz.**).
- 3 Klik op de boomstructuur om te bladeren naar de map waar het beeld opgeslagen is dat u wilt verzenden. Selecteer vervolgens het bestand dat u wilt zenden.
- 4 Klik op  (**Verzenden**).
- 5 Het dialoogvenster PC-Fax verzenden wordt weergegeven. Voer een faxnummer in en klik op **Start**.





Een gescand beeld verzenden

Met de knop  (**Scan verzenden**) kunt u een pagina of een document scannen en het beeld automatisch vanaf uw computer als een fax verzenden met de Brother PC-Fax-software.

- 1 Selecteer het tabblad **PC-FAX**.
- 2 Als u de scaninstellingen wilt wijzigen, klikt u met de rechtermuisknop op  (**Scan verzenden**) en wijzigt u vervolgens de instellingen. Als u het gescande beeld wilt bekijken en configureren, vinkt u het vakje **Vooraf scannen** aan. Klik op **OK**.
- 3 Klik op  (**Scan verzenden**).
- 4 Het dialoogvenster PC-Fax verzenden wordt weergegeven. Voer een faxnummer in en klik op **Start**.

Ontvangen PC-FAX-gegevens bekijken en afdrukken

Met de knop  (**Weergave ontvangen pc-fax**) kunt u ontvangen faxgegevens bekijken en afdrukken met de Brother PC-Fax-software. Voordat u de functie PC-FAX ontvangen gebruikt, **moet u vanuit het menu op de machine PC-FAX Ontvangen selecteren**. (Zie *De software PC-FAX Ontvangen op uw machine activeren* >>> pagina 120.)

- 1 Selecteer het tabblad **PC-FAX**.
- 2 Klik op  (**Weergave ontvangen pc-fax**).
- 3 De functie PC-Fax ontvangen wordt geactiveerd en er worden faxgegevens ontvangen van uw machine. De ontvangen gegevens worden weergegeven. Klik op  (**Weergeven**) om de gegevens te bekijken.
- 4 Als u de ontvangen gegevens wilt afdrukken, selecteert u de gegevens en klikt u op  (**Afdrukken**).
- 5 Configureer de printerinstellingen en klik vervolgens op  (**Afdrukken starten**).

Het tabblad Apparaatinstellingen

Dit onderdeel geeft een korte introductie van de functies van het tabblad **Apparaatinstellingen**. Klik op  (**Help**) voor meer informatie over elke functie.

Remote Setup configureren (voor MFC-modellen)

Met de knop  (**Remote Setup**) kunt u het programmavenster openen waarmee u de instellingen van de machine kunt configureren.

- 1 Selecteer het tabblad **Apparaatinstellingen**.
- 2 Klik op  (**Remote Setup**).
- 3 Het venster van het programma Remote Setup wordt weergegeven. Zie *Remote Setup (voor MFC-modellen)* >> pagina 105 voor meer informatie over de configuratie van Remote Setup.

Quick-Dial gebruiken (voor MFC-modellen)

Met de toets  (**Quick-Dial**) kunt u het venster **Adresboek** openen in het programma Remote Setup. Vervolgens kunt u op eenvoudige wijze de snelkiesnummers registreren of wijzigen vanaf uw pc.

- 1 Selecteer het tabblad **Apparaatinstellingen**.
- 2 Klik op  (**Quick-Dial**).
- 3 Het adresboekvenster wordt weergegeven. Zie *Remote Setup (voor MFC-modellen)* >> pagina 105 voor meer informatie over de configuratie van het adresboek.

De instellingen van de toets Scannen configureren

Met de knop  (**Scaninstellingen apparaat**) kunt u de instellingen voor de knop **SCAN** of *Scannen* van de machine configureren.

Modellen met een LCD-scherm met 5 lijnen



Touchscreen modellen

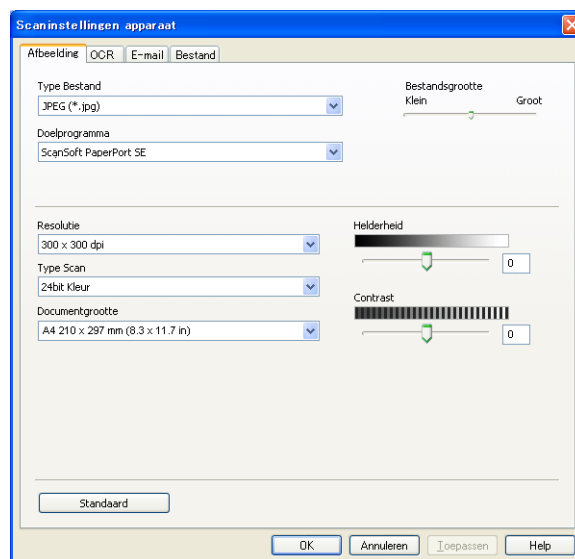

Er zijn vier scanfuncties die u kunt configureren om aan uw scaneisen te voldoen.

Selecteer het tabblad **Apparaatinstellingen** en klik vervolgens op **Scaninstellingen apparaat** om elke scanfunctie te configureren. Het dialoogvenster **Scaninstellingen apparaat** wordt geopend.

Tabblad Afbeelding

Laat u de instellingen voor Scannen naar Afbeelding configureren door op de toets **SCAN** of *Scannen* te drukken op uw Brother machine.

Kies de instellingen voor **Type Bestand**, **Doelprogramma**, **Bestandsgrootte**, **Resolutie**, **Type Scan**, **Documentgrootte**, **Helderheid** en **Contrast** als nodig. Klik op **OK**.

Als u Secure PDF selecteert uit de keuzelijst **Type Bestand**, klik op de knop  (**PDF-wachtwoord instellen**). Het dialoogvenster **PDF-wachtwoord instellen** wordt geopend. Voer uw wachtwoord in in de vakken **Wachtwoord** en **Wachtwoord opnieuw** en klik vervolgens op **OK**.



Opmerking

- Secure PDF is ook beschikbaar voor Scannen naar E-mail en Scannen naar Bestand.
- U kunt de gegevenscompressieverhouding van het gescande beeld wijzigen met **Bestandsgrootte**.

Tabblad OCR

Laat u de instellingen voor Scannen naar OCR configureren door op de toets **SCAN** of **Scannen** te drukken op uw Brother machine.

Kies de instellingen voor **Type Bestand**, **Doelprogramma**, **OCR-taal**, **Resolutie**, **Type Scan**, **Documentgrootte**, **Helderheid** en **Contrast** als nodig. Klik op **OK**.

Tabblad E-mail

Laat u de instellingen voor Scannen naar E-mail configureren door op de toets **SCAN** of **Scannen** te drukken op uw Brother machine.

Kies de instellingen voor **Type Bestand**, **Bestandsgrootte**, **Resolutie**, **Type Scan**, **Documentgrootte**, **Helderheid** en **Contrast** als nodig. Klik op **OK**.



Opmerking

U kunt de gegevenscompressieverhouding van het gescande beeld wijzigen met **Bestandsgrootte**.

Tabblad Bestand

Laat u de instellingen voor Scannen naar E-mail configureren door op de toets **SCAN** of **Scannen** te drukken op uw Brother machine.

Kies de instellingen voor **Type Bestand**, **Bestandsnaam**, **Doelmap**, **Map weergeven**, **Bestandsgrootte**, **Resolutie**, **Type Scan**, **Documentgrootte**, **Helderheid** en **Contrast** als nodig. Klik op **OK**.



Opmerking

- Als **Map weergeven** is geselecteerd, wordt de bestemming van het gescande beeld getoond na het scannen.
- U kunt de gegevenscompressieverhouding van het gescande beeld wijzigen met **Bestandsgrootte**.

BRAdmin starten

Als u BRAdmin Light of BRAdmin Professional 3 geïnstalleerd hebt, kunt u met de knop  (**BRAdmin**) het programma BRAdmin Light of BRAdmin Professional 3 openen.

BRAdmin Light wordt gebruikt voor de voorbereidende installatie van op het netwerk aangesloten apparaten van Brother. Het kan tevens worden gebruikt om in een TCP/IP-omgeving te zoeken naar producten van Brother, voor het weergeven van de status en voor het configureren van algemene netwerkinstellingen, zoals het IP-adres. Voor het installeren van BRAdmin Light via de installatie-cd-rom: >> Netwerkhandleiding. Voor meer geavanceerd machinebeheer gebruikt u de meest recente versie van BRAdmin Professional 3 die u kunt downloaden op <http://solutions.brother.com/>.

1

Selecteer het tabblad **Apparaatinstellingen**.

2

Klik op  (**BRAdmin**). Het dialoogvenster van het programma BRAdmin Light of BRAdmin Professional 3 wordt weergegeven.



Opmerking

Als zowel BRAdmin Light als BRAdmin Professional geïnstalleerd zijn, zal ControlCenter 4 BRAdmin Professional 3 starten.

Tabblad Ondersteuning

Dit onderdeel geeft een korte introductie van de functies van het tabblad **Ondersteuning**. Klik op de knop  (**Help**) in ControlCenter4 voor meer informatie over elke functie.

De Help van ControlCenter openen

Met  (**Help ControlCenter**) kunt u het **Help**-bestand openen voor meer informatie over ControlCenter.

- 1 Selecteer het tabblad **Ondersteuning**.
- 2 Klik op  (**Help ControlCenter**).
- 3 De hoofdpagina van **Help ControlCenter** wordt weergegeven.

Brother Solutions Center gebruiken

Met de knop  (**Brother Solutions Center**) kun u de Brother Solutions Center-website openen, waar u informatie vindt over uw Brother-product, zoals FAQ's (veelgestelde vragen), gebruikershandleidingen, driverupdates en tips voor het gebruik van uw machine.

- 1 Selecteer het tabblad **Ondersteuning**.
- 2 Klik op  (**Brother Solutions Center**).
- 3 De website van Brother Solutions Center wordt getoond in uw webbrowser.

Brother CreativeCenter openen

Klik op de knop  (**Brother CreativeCenter**) om onze website te bezoeken voor gratis en eenvoudige onlineoplossingen voor zakelijk en thuisgebruik.

- 1 Selecteer het tabblad **Ondersteuning**.
- 2 Klik op  (**Brother CreativeCenter**). ControlCenter 4 start uw webbrowser en opent vervolgens de website van Brother CreativeCenter.

Tabblad Aangepast

Dit onderdeel geeft een korte introductie van het toevoegen van een tabblad **Aangepast**. Klik op  (**Help**) voor meer informatie.

Een tabblad Aangepast aanmaken

Met uw aangepaste instellingen kunt u tot drie aangepaste tabbladen aanmaken met tot vijf aangepaste knoppen.

- 1 Klik op **Configuratie** en selecteer vervolgens **Aangepast tabblad maken**.

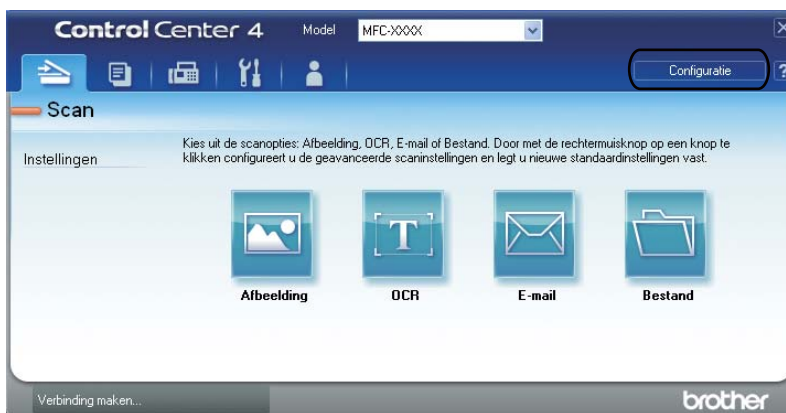

Een knop Aangepast aanmaken

- 1 Klik op **Configuratie** en selecteer vervolgens **Aangepaste knop maken**. Selecteer in het menu een knop die u wilt aanmaken. Het instellingendialogvenster wordt geopend.



- 2 Voer de naam in van de knop en wijzig indien nodig de instellingen. Klik op **OK**. (De instellingsopties variëren afhankelijk van de aangemaakte knop.)

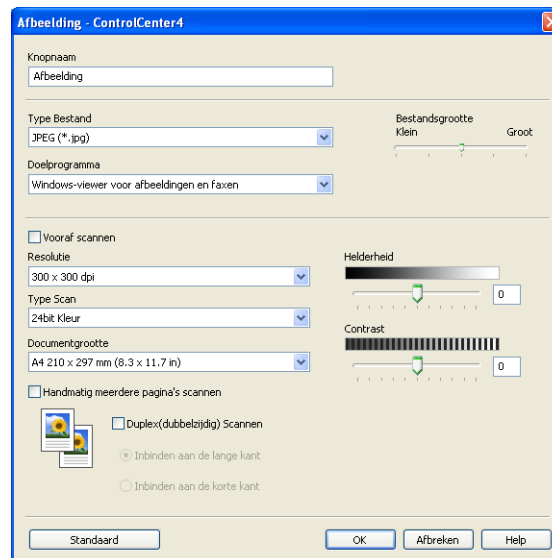

Opmerking

U kunt het aangemaakte tabblad, de aangemaakte knop of de aangemaakte instellingen wijzigen of verwijderen. Klik op **Configuratie** en volg het menu.

Snelgids voor het scannen

Dit onderdeel geeft een voorbeeld van het scannen van een PDF-bestand met behulp van  (**Bestand**) in **Geavanceerde modus**. Raadpleeg *De instellingen van de toets Scannen voor het menu Scannen naar pc wijzigen* >> pagina 104 als u de **SCAN**-toets van uw machine of Scannen op het aanraakscherm wilt wijzigen voor de instellingen van Scannen naar pc met behulp van ControlCenter4..



Opmerking

Afhankelijk van uw model kan het scherm er op uw pc anders uitzien.

- 1 Plaats uw document.
- 2 Open ControlCenter4 door te klikken op **start/Alle Programma's/Brother MFC-XXXX** (waarbij MFC-XXXX voor de naam van uw model staat)/**ControlCenter4**. De toepassing ControlCenter4 opent.
- 3 Selecteer **Geavanceerde modus** voor u ControlCenter4 gebruikt.

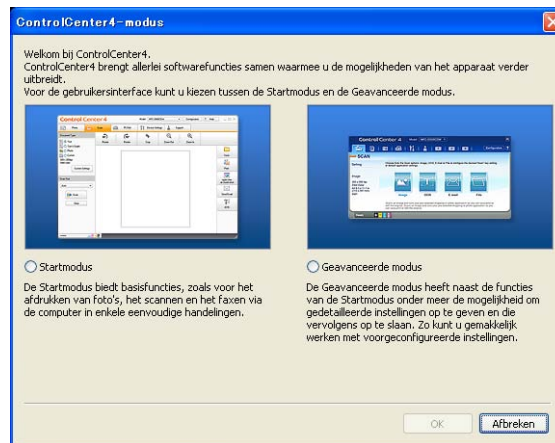

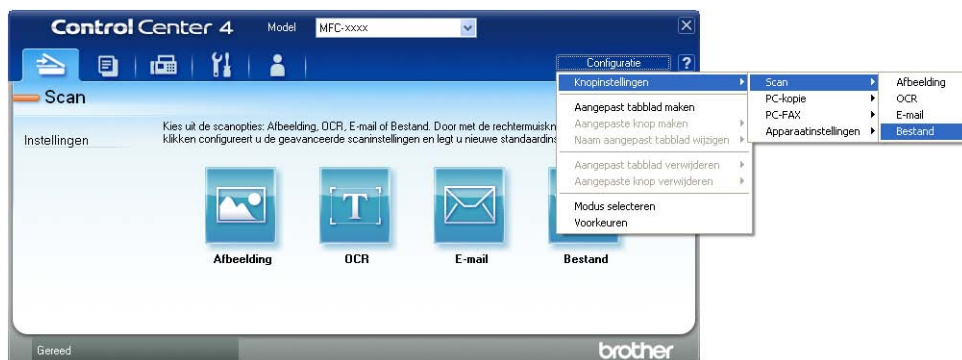

- 4 Zorg ervoor dat de machine die u wenst te gebruiken in de keuzelijst **Model** werd geselecteerd.

- 5 Bepaal het bestandstype voor het opslaan naar een map. Klik op **Configuratie** en selecteer vervolgens **Knopinstellingen**, **Scan** en **Bestand**.

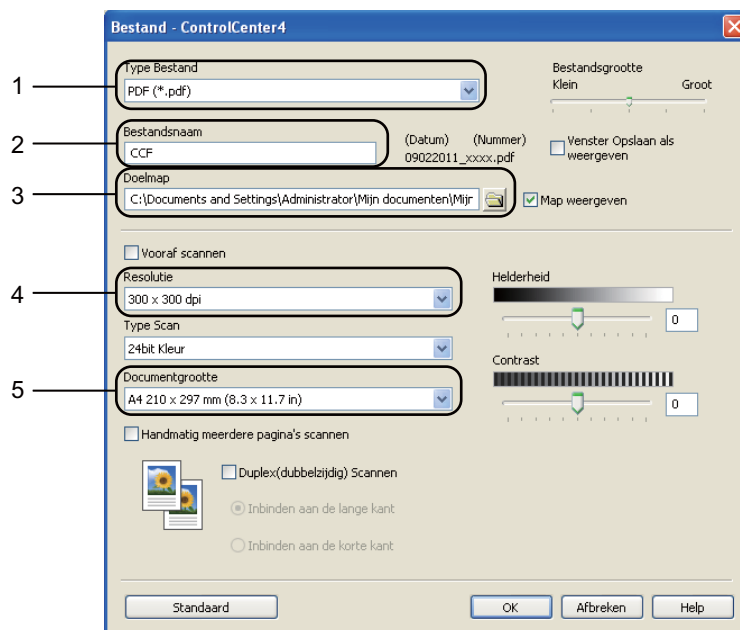

Het configuratiedialogvenster verschijnt. U kunt de standaardinstellingen wijzigen.



- 1 Selecteer **PDF (*.pdf)** uit de keuzelijst **Type Bestand**.
- 2 U kunt de bestandsnaam invoeren die u voor het document wilt gebruiken.
- 3 U kunt het bestand in de standaardmap opslaan, of u kunt een andere map selecteren door op de knop  (**Browse**) te klikken.
- 4 U kunt een scanresolutie selecteren in de keuzelijst **Resolutie**.
- 5 U kunt de documentgrootte selecteren in de keuzelijst **Documentgrootte**.

6 Klik op **OK**.

7 Klik op **Bestand**.

De machine begint met scannen. De map waarin de gescande gegevens zijn bewaard, wordt automatisch geopend.



De instellingen van de toets Scannen voor het menu Scannen naar pc wijzigen

U kunt met ControlCenter4 de toets **SCAN** van uw machine of **Scannen** op het aanraakscherm wijzigen voor de instellingen van Scannen naar pc.

Modellen met een LCD-scherm met 5 lijnen





Touchscreen modellen

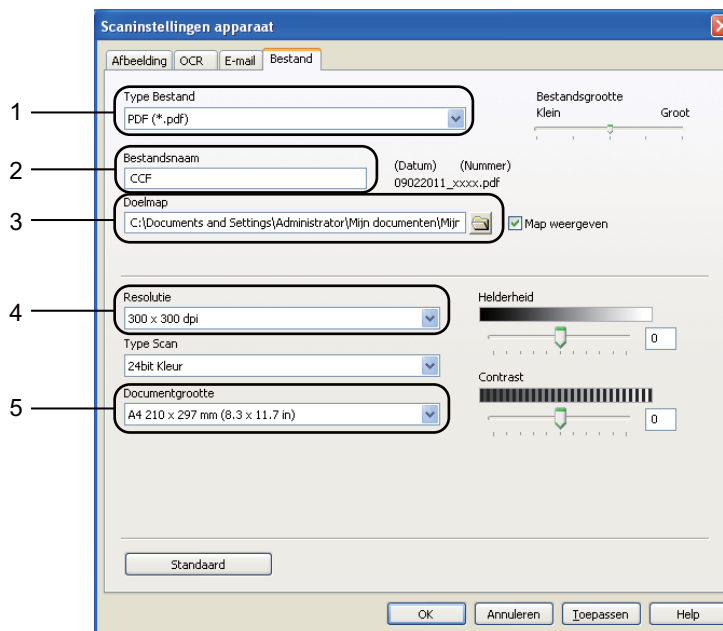

4

- 1 Open ControlCenter4 door te klikken op **start/Alle Programma's/Brother MFC-XXXX** (waarbij MFC-XXXX voor de naam van uw model staat)/**ControlCenter4**. De toepassing ControlCenter4 opent.
- 2 Zorg ervoor dat de machine die u wenst te gebruiken in de keuzelijst **Model** werd geselecteerd.
- 3 Klik op het tabblad **Apparaatinstellingen**.
- 4 Klik op **Scaninstellingen apparaat**.
- 5 Selecteer het tabblad **Bestand**. U kunt de standaardinstellingen wijzigen.



- 1 U kunt het bestandstype selecteren in de keuzelijst.
- 2 U kunt de bestandsnaam invoeren die u voor het document wilt gebruiken.
- 3 U kunt het bestand in de standaardmap opslaan, of u kunt een andere map selecteren door op de knop  (**Browse**) te klikken.
- 4 U kunt een scanresolutie selecteren in de keuzelijst **Resolutie**.
- 5 U kunt de documentgrootte selecteren in de keuzelijst **Documentgrootte**.
- 6 Klik op **OK**.

Remote Setup

Met het programma Remote Setup kunt u een aantal machine-instellingen vanuit een Windows®-toepassing configureren. Wanneer u deze toepassing start, worden de instellingen op uw machine automatisch naar uw pc gedownload en op het pc-scherm weergegeven. Als u de instellingen wijzigt, kunt u ze rechtstreeks naar de machine uploaden.

Klik op de knop **start, Alle Programma's, Brother, MFC-XXXX (of MFC-XXXX LAN) en Remote Setup.**



Opmerking

- Standaard is geen wachtwoord vereist. U kunt dit wachtwoord wijzigen met BRAdmin Light of Beheer via een webbrowser. (Zie >> Netwerkhandleiding.)
- Als uw machine op een netwerk is aangesloten, voert u een wachtwoord in indien u er een hebt ingesteld.

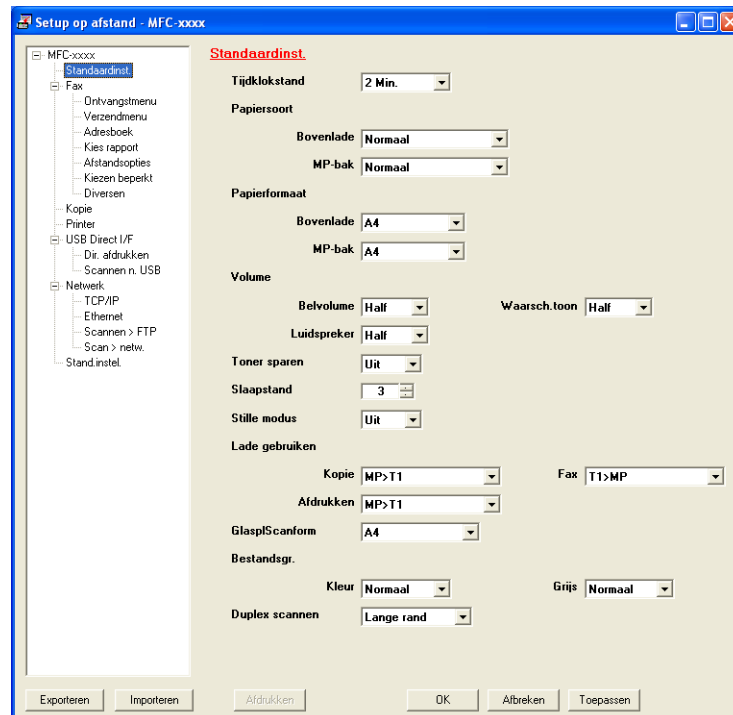

■ OK

Als u hierop klikt, wordt de gegevensoverdracht naar de machine gestart en wordt de toepassing Remote Setup afgesloten. Als er een foutmelding wordt weergegeven, moet u de correcte gegevens opnieuw invoeren en vervolgens op **OK** klikken.

■ Afbreken

Als u hierop klikt, wordt de toepassing Remote Setup afgesloten zonder gegevens naar de machine te uploaden.

■ Toepassen

Als u hierop klikt, worden gegevens naar de machine geüpload en blijft de toepassing Remote Setup geopend.

■ Afdrukken

Hiermee kunt u de geselecteerde items op de machine afdrukken. U kunt gegevens pas afdrukken nadat deze naar de machine zijn geüpload. Klik op **Toepassen** om de nieuwe gegevens naar de machine over te brengen, en klik vervolgens op **Afdrukken**.

■ Exporteren

Hiermee kunt u de huidige configuratie-instellingen in een bestand opslaan.

■ Importeren

Hiermee kunt u de instellingen uit een bestand lezen.



Opmerking

- U kunt de knop **Exporteren** gebruiken om Quick-Dial of alle instellingen voor uw machine op te slaan.
- Als uw pc door een firewall is beschermd en u **Remote Setup** niet kunt gebruiken, moet u mogelijk de instellingen van de firewall aanpassen om communicatie via poortnummer 137 en 161 mogelijk te maken. (Zie *Firewall-instellingen (voor netwerkgebruikers)* >> pagina 125.)
- Als u de Windows® Firewall gebruikt en MFL-Pro Suite vanaf de installatie-cd-rom hebt geïnstalleerd, zijn de benodigde firewall-instellingen al ingevoerd.
- Als Secure Function Lock (voor netwerkmodellen) is ingeschakeld, kunt u **Remote Setup** niet gebruiken.

Faxen via de pc

Met de functie PC-Fax van Brother kunt u uw pc gebruiken om een document uit een toepassing als standaard fax te verzenden. U kunt een bestand aangemaakt met om het even welk programma op uw pc verzenden als een PC-Fax. U kunt ook een voorblad toevoegen. U hoeft alleen de ontvangende partijen in te voeren als leden of groepen in uw PC-FAX-adresboek, of u voert het adres of faxnummer van de contactpersoon in de gebruikersinterface in. Met de zoekfunctie in het adresboek kunt u snel de personen vinden aan wie u de fax wilt verzenden.

Ga voor de meest recente informatie en updates betreffende Brother PC-FAX naar <http://solutions.brother.com/>.



Opmerking

Met de PC-FAX-software kunnen alleen zwart-wit-faxdocumenten verzonden worden in A4-formaat.

Een bestand verzenden als PC-FAX

- 1 Maak een bestand op uw pc in een willekeurige toepassing.
- 2 Klik op **Bestand** en daarna op **Afdrukken**.
Het dialoogvenster **Afdrukken** verschijnt:

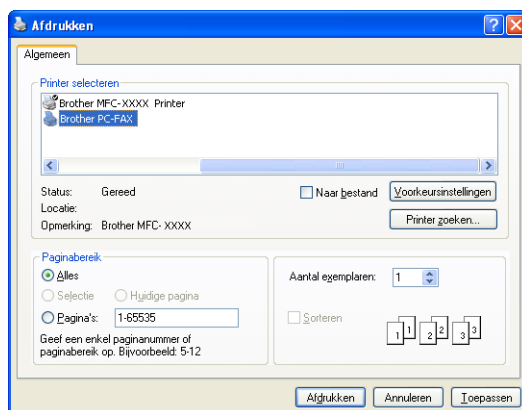

- 3 Selecteer **Brother PC-FAX** als uw printer en klik daarna op **Afdrukken**. Het dialoogvenster PC-Fax verzenden wordt weergegeven:



- 4 Voer een faxnummer op een van de volgende manieren in:
- Voer met de kiestoetsen het aantal in en klik vervolgens op de knop .
 - Klik op de knop **Adresboek** en selecteer vervolgens een naam of een groep uit het adresboek. Als u een vergissing hebt gemaakt, kunt u alle gegevens wissen met de knop **Alles wissen**.
- 5 Om een voorblad in te voegen, klikt u op **Voorblad toevoegen**.

 **Opmerking**

U kunt ook op het pictogram  van het voorblad klikken om een voorblad te maken of te bewerken.

- 6 Klik op **Start** om een fax te verzenden.

 **Opmerking**

- Als u een fax wilt annuleren klikt u op **Afbreken**.
- Als u een nummer opnieuw wilt kiezen, klikt u op **Herkiezen** om door de laatste vijf faxnummers te bladeren en dan op **Start**.

Gebruikersinformatie instellen

Opmerking

U kunt de **Gebruikersinformatie** in het dialoogvenster PC-FAX Verzenden openen door op het pictogram  te klikken.

(Zie *Een bestand verzenden als PC-FAX* >> pagina 107.)

- 1 Klik op de knop **start, Alle Programma's, Brother, MFC-XXXX** (of **MFC-XXXX LAN**), **PC-FAX verzenden** en vervolgens op **PC-FAX Setup**.
Het dialoogvenster **PC-FAX instelling** verschijnt:

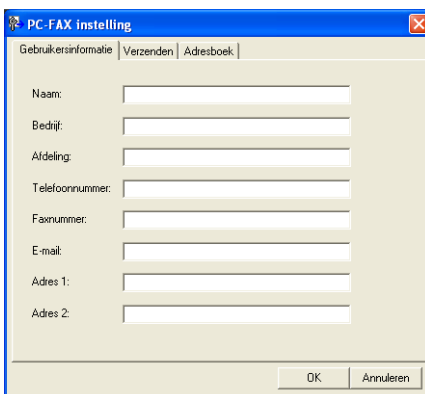

- 2 Voer deze informatie in om de koptekst en het voorblad van de fax te creëren.
- 3 Klik op **OK** om de **Gebruikersinformatie** op te slaan.

Opmerking

U kunt de **Gebruikersinformatie** voor elke Windows®-account afzonderlijk instellen.

Verzenden instellen

Klik in het dialoogvenster **PC-FAX instelling** op het tabblad **Verzenden** om het onderstaande scherm weer te geven.

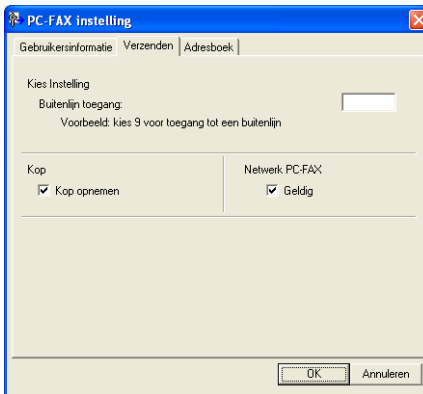

■ Buitenlijn toegang

Voer hier een nummer in om toegang te krijgen tot een buitenlijn. Dit nummer is soms nodig voor lokale PBX-telefoonsystemen (bijvoorbeeld het kiezen van het cijfer 9 om in uw kantoor toegang te krijgen tot een buitenlijn). Bij PC-Fax verzenden wordt dit nummer gebruikt en wordt het netnummer dat in het functiemenu is ingesteld, genegeerd.

■ Kop opnemen

Om de koptekst met informatie die u invulde op het tabblad **Gebruikersinformatie** bovenaan de verzonden faxpagina's toe te voegen, vinkt u het vakje **Kop opnemen** aan. (Zie *Gebruikersinformatie instellen* >> pagina 109.)

Voorblad instellen

Klik in het dialoogvenster PC-Fax Verzenden op het pictogram  om toegang te krijgen tot het scherm **Brother PC-FAX Voorblad Setup**.

Het dialoogvenster **Brother PC-FAX Voorblad Setup** verschijnt:

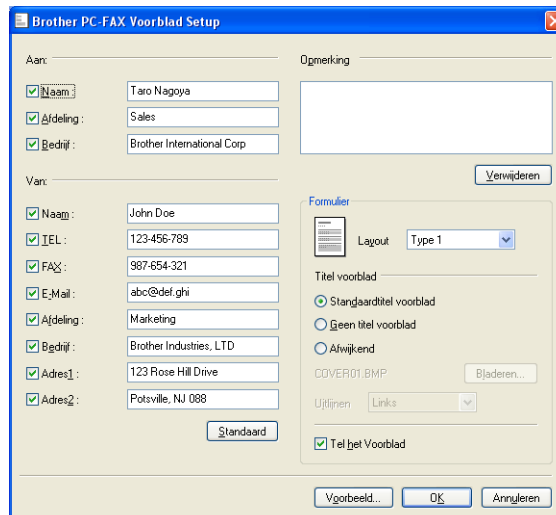

Informatie voor het voorblad invoeren



Opmerking

Als u een fax naar meerdere personen verzendt, worden de gegevens van de geadresseerden niet op het voorblad afgedrukt.

■ Aan:

Kies de gegevens van de ontvanger die op het voorblad moeten worden afgedrukt.

■ Van:

Kies de gegevens van de afzender die op het voorblad moeten worden afgedrukt.

■ Opmerking

Voer de opmerking in die op het voorblad moet worden afgedrukt.

■ Formulier

Selecteer het gewenste formaat voor het voorblad.

■ Titel voorblad

Als u **Afwijkend** selecteert, kunt u een bitmapbestand zoals uw bedrijfslogo op het voorblad plaatsen. Selecteer het BMP-bestand met behulp van de knop **Bladeren** en selecteer vervolgens de gewenste uitlijning.

■ Tel het Voorblad

Vink **Tel het Voorblad** aan om het voorblad mee te laten tellen in de paginanummering.

Adresboek

Als Outlook of Outlook Express op uw pc is geïnstalleerd, kunt u in de keuzelijst **Adressenlijst selecteren** selecteren welk adresboek moet worden gebruikt voor het faxen via de pc. Er zijn vijf types: Brother-adresboek, Outlook, Outlook Express, Windows Mail Address of Windows Contacts.

Klik op de knop **Bladeren** om de database te selecteren.

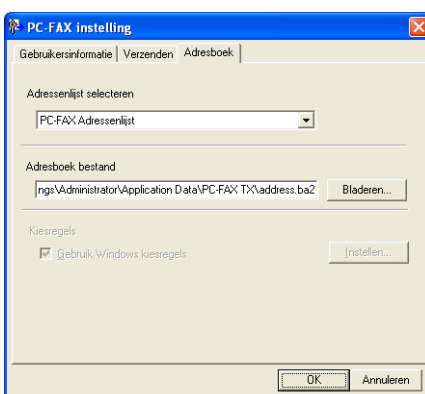

U kunt het adresboek gebruiken dat u hebt gekozen in de keuzelijst **Adressenlijst selecteren** door te klikken op de knop **Adresboek** in het dialoogvenster FAX Verzenden.

Adresboek Outlook Express

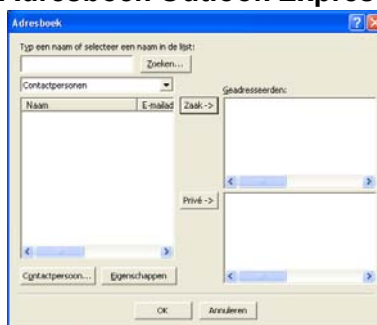

Opmerking

- Als u uw Outlook-adresboek wilt gebruiken, moet Microsoft® Outlook 2000, 2002, 2003, 2007 of 2010 als uw standaard e-mailtoepassing zijn geselecteerd.
- Voor Microsoft® Outlook 2010 wordt de 64-bitversie niet ondersteund.

Brother Adresboek

- 1 Klik op **start, Alle Programma's, Brother, MFC-XXXX** of **MFC-XXXX LAN** (waarbij XXXX de naam van uw model is), **PC-FAX verzenden** en daarna **PC-FAX Adresboek**.
Het dialoogvenster **Adresboek** verschijnt:

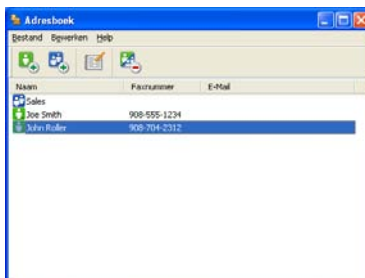

Iemand in het adresboek opnemen

In het dialoogvenster **Adresboek** kunt u namen en groepen toevoegen, bewerken of verwijderen.

- 1 Klik in het dialoogvenster **Adresboek** op het pictogram  om een naam toe te voegen.
Het dialoogvenster **Adresboek Leden Setup** verschijnt:

- 2 Voer in het dialoogvenster voor de naaminstelling de gegevens van de betreffende persoon in. **Naam** is een verplicht veld. Klik op **OK** om de informatie op te slaan.

Een groep voor het groepsverzenden instellen

U kunt een groep creëren om dezelfde PC-Fax tegelijkertijd naar meerdere ontvangers te verzenden.

- 1 Klik in het dialoogvenster **Adresboek** op het pictogram  om een groep te maken.
Het dialoogvenster **Adresboek Groepen Setup** verschijnt:

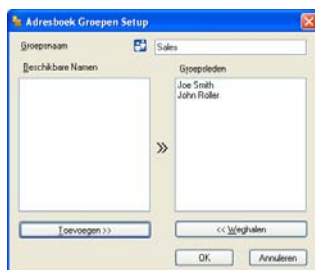

- 2 Voer de naam van de nieuwe groep in het veld **Groepsnaam** in.
- 3 Selecteer in het venster **Beschikbare Namen** alle namen die u in de groep wilt opnemen en klik vervolgens op **Toevoegen >>**.
De aan de groep toegevoegde namen verschijnen in het venster **Groepsleden**.
- 4 Als alle leden aan de groep zijn toegevoegd, klikt u op **OK**.



Opmerking

Een groep kan maximaal 50 leden bevatten.

Gegevens van groepsleden bewerken

- 1 Selecteer de naam of de groep die u wilt bewerken.
- 2 Klik op het pictogram  (Bewerken).
- 3 Wijzig de gegevens van de naam of de groep.
- 4 Klik op **OK**.

Een naam of een groep verwijderen

- 1 Selecteer de naam of de groep die u wilt verwijderen.
- 2 Klik op het pictogram  (Verwijderen).
- 3 Wanneer het dialoogvenster ter bevestiging verschijnt, klikt u op **OK**.

Het adresboek exporteren

U kunt het volledige adresboek als een ASCII-tekstbestand (*.csv) exporteren. U kunt ook een vCard voor een naam in het adresboek creëren dat als bijlage wordt toegevoegd aan een uitgaande e-mail (een vCard is een elektronisch visitekaartje waarop de contactinformatie van de afzender staat). U kunt het adresboek ook exporteren als Remote Setup-kiesgegevens voor gebruik door de toepassing Remote Setup van uw machine. (Zie *Remote Setup* >> pagina 105.) Als u een vCard wilt maken, moet u eerst in het adresboek op de naam klikken waarvoor u een vCard wilt maken.

Adresboekvermeldingen exporteren



Opmerking

- Als u een vCard wilt maken, moet u eerst de persoon selecteren.
- Als u vCard selecteert in stap ❶, zal **Opslaan als type: vCard (*.vcf)** zijn.

❶

Ga op een van de volgende manieren te werk:

- Klik in het adresboek op **Bestand, Exporteren** en vervolgens op **Tekst**.
- Klik in het adresboek op **Bestand, Exporteren** en vervolgens op **vCard**. Ga daarna naar stap ❷.
- Klik in het adresboek op **Bestand, Exporteren** en vervolgens op **Kiesgegevens externe setup**. Ga daarna naar stap ❷.

❷

Selecteer in de kolom **Beschikbare items** de gegevensvelden die u wilt exporteren en klik vervolgens op **Toevoegen >>**.



Opmerking

Selecteer de items in de volgorde waarin ze moeten worden weergegeven.

❸

Als u exporteert naar een ASCII-bestand, selecteert u **Tab** of **Komma** bij **Deeltekens**. Zo geeft u aan of een **Tab** of **Komma** wordt gebruikt om de gegevensvelden van elkaar te scheiden.

❹

Klik op **OK** om de gegevens op te slaan.



- Voer de naam voor het bestand in, en klik vervolgens op **Opslaan**.

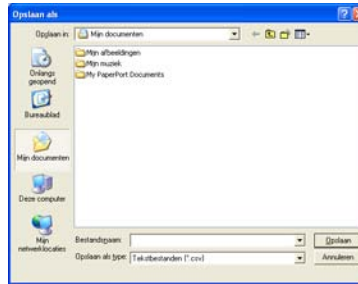

In het adresboek importeren

U kunt ASCII-tekstbestanden (*.csv) of vCards (elektronische visitekaartjes) of **Kiesgegevens externe setup** in uw adresboek importeren.

Een ASCII-tekstbestand importeren

- Ga op een van de volgende manieren te werk:
 - Klik in het adresboek op **Bestand, Importeren** en vervolgens op **Tekst**.
 - Klik in het adresboek op **Bestand, Importeren** en vervolgens op **vCard**. Ga daarna naar stap 5.
 - Klik in het adresboek op **Bestand, Importeren** en vervolgens op **Kiesgegevens externe setup**. Ga daarna naar stap 5.

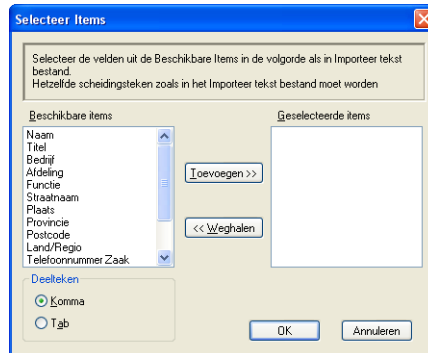

- Selecteer in de kolom **Beschikbare items** de gegevensvelden die u wilt importeren en klik vervolgens op **Toevoegen >>**.

Opmerking

Selecteer de velden uit de lijst Beschikbare items in dezelfde volgorde als die waarin ze worden opgesomd in het geïmporteerde tekstbestand.

- Selecteer bij **Tab** de optie **Komma** of **Deelteken**, afhankelijk van het bestandsformaat dat u gaat importeren.
- Klik op **OK** om de gegevens te importeren.

- 5 Voer de naam voor het bestand in, en klik vervolgens op **Openen**.

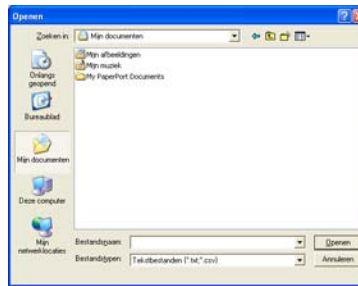

Opmerking

Als u een **Tekst**-bestand hebt gekozen in stap 1, zal **Bestandstypen: Tekstbestanden (*.txt; *.csv)** zijn.

PC-FAX ontvangen

Met de software Brother PC-FAX Ontvangen kunt u faxen op uw PC bekijken en opslaan. Deze wordt automatisch geïnstalleerd wanneer u de MFL-Pro Suite installeert en functioneert op machines die lokaal of via het netwerk zijn aangesloten.

Wanneer de software is geactiveerd, worden faxen in het geheugen van uw machine ontvangen. Wanneer een fax is ontvangen, wordt deze automatisch naar uw pc gestuurd.

Als u de pc uitzet, blijft uw machine faxen in het geheugen ontvangen en opslaan. Op het LCD-scherm van de machine wordt weergegeven hoeveel faxen zijn ontvangen en opgeslagen, bijvoorbeeld:

PCfaxbericht : 001



Als u uw PC inschakelt, stuurt de software PC-FAX Ontvangen uw faxen automatisch naar uw PC.

Ga als volgt te werk om de software PC-FAX Ontvangen te activeren:

- Voordat u de functie PC-FAX ontvangen gebruikt, moet u vanuit het menu op de machine PC-FAX Ontvangen selecteren.
- De software Brother PC-FAX Ontvangen op uw PC uitvoeren. (U kunt het selectievakje Voeg toe aan map Opstarten het beste inschakelen. De software wordt dan automatisch gestart zodra u de pc opstart, en eventuele faxen worden overgebracht.)



Opmerking

- Met de PC-FAX-software kunnen alleen zwart-wit-faxdocumenten ontvangen worden.
- Als uw pc door een firewall wordt beschermd en de PC-FAX-ontvangstsoftware niet kan gebruiken, moet u de firewallinstellingen mogelijk configureren om communicatie via poortnummer 54926 en 137 mogelijk te maken. (Zie *Voordat u de Brother software gebruikt* >> pagina 125.)

Afhankelijk van het besturingssysteem dat u gebruikt, kunt u een veiligheidswaarschuwing ontvangen wanneer u de functie PC-FAX Ontvangen start. Om de software PC-FAX Ontvangen te activeren, moet u het programma deblokken.



De software PC-FAX Ontvangen op uw machine activeren

U kunt desgewenst de optie Reserveafdruk inschakelen. Als u dit doet, wordt een kopie van de fax afgedrukt voordat de fax naar de pc wordt verzonden of de pc wordt uitgeschakeld.

Voor modellen met een LCD-scherm met 5 lijnen

- 1 Druk op **Menu**.
- 2 Druk op ▲ of ▼ om **Fax** te selecteren.
Druk op **OK**.
- 3 Druk op ▲ of ▼ om **Afstandsopties** te selecteren.
Druk op **OK**.
- 4 Druk op ▲ of ▼ om **Drzenden/Opsln** te selecteren.
Druk op **OK**.
- 5 Druk op ▲ of ▼ om **PC-Fax ontv.** te selecteren.
Druk op **OK**.
- 6 Bevestig het bericht.
Druk op **OK**.
- 7 Druk op ▲ of ▼ om **<USB>** of de naam van uw pc te selecteren als u verbonden bent met een netwerk.
Druk op **OK**.
- 8 Druk op ▲ of ▼ om **Reserveafdruk:Aan** of **Reserveafdruk:Uit** te selecteren.
Druk op **OK**.
- 9 Druk op **Stop/Eindigen**.

Voor Touchscreen modellen

- 1 Druk op Menu.
- 2 Druk op ▲ of ▼ om Fax weer te geven.
Druk op Fax.
- 3 Druk op ▲ of ▼ om Ontvangstmenu weer te geven.
Druk op Ontvangstmenu.
- 4 Druk op ▲ of ▼ om Drzenden/Opsln weer te geven.
Druk op Drzenden/Opsln.
- 5 Druk op PC-Fax ontv..
- 6 Bevestig het bericht.
Druk op OK.
- 7 Druk op ▲ of ▼ om <USB> of de naam van uw computer te selecteren als de machine verbonden is met een netwerk.
Druk op OK.
- 8 Druk op Backup Print:Aan Of Backup Print:Uit.
- 9 Druk op **Stop/Eindigen**.



Opmerking

Als u Reserveafdruk:Aan selecteert, wordt de fax op de machine afgedrukt, zodat u over een kopie beschikt als de stroom uitvalt voordat de fax naar de pc wordt gestuurd. De faxberichten worden automatisch uit het geheugen van de machine gewist nadat ze zijn afgedrukt en naar uw pc zijn verzonden. Als Reserveafdruk uitgeschakeld is, worden uw automatisch uit het geheugen van de machine gewist nadat ze naar uw pc zijn verzonden.

De software PC-FAX Ontvangen op uw PC uitvoeren

Klik op de knop **start, Alle Programma's, Brother, MFC-XXXX/MFC-XXXX LAN, PC-FAX Ontvangst en Ontvangen**.

Het pictogram PC-FAX verschijnt in de taakbalk van uw PC.



Uw pc instellen

- 1 Klik met de rechtermuisknop op het pictogram PC-FAX  12:16 in de taakbalk van uw pc, en klik vervolgens op **PC-Fax Rx Setup**. Het dialoogvenster **PC-Fax Rx Setup** verschijnt:

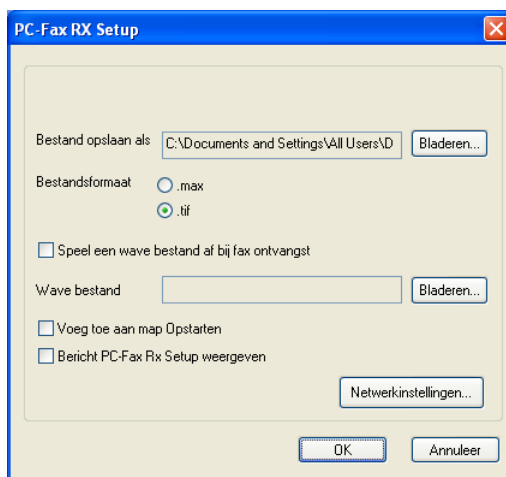

- 2 Klik in **Bestand opslaan als** op de knop **Bladeren** als u het pad voor het opslaan van PC-FAX-bestanden wilt wijzigen.
- 3 Selecteer in **Bestandsformaat** **.tif** of **.max** als formaat voor het ontvangen document. Het standaardformaat is **.tif**.
- 4 Om wavebestanden af te spelen (.wav-geluidsbestanden) tijdens het ontvangen van een fax, selecteert u **Speel een wave bestand af bij fax ontvangst** en voert u het pad van het wavebestand in.
- 5 Om de software PC-FAX Ontvangen automatisch op te starten wanneer u Windows® opstart, vinkt u **Voeg toe aan map Opstarten** aan.
- 6 Zie *De instellingen configureren voor PC-FAX Ontvangen via het netwerk* >> pagina 123 voor informatie over het gebruik van de software PC-FAX Ontvangen.

De instellingen configureren voor PC-FAX Ontvangen via het netwerk

De instellingen voor het doorsturen van ontvangen faxen naar uw computer werden automatisch geconfigureerd tijdens de installatie van MFL-Pro Suite (Zie de ►► Installatiehandleiding).

Als u niet dezelfde machine gebruikt als tijdens de installatie van de MFL-Pro Suite-software voor uw pc is geregistreerd, voert u de volgende stappen uit.

- 1 In het dialoogvenster **PC-Fax Rx Setup** klikt u op de toets **Netwerkinstellingen**. Het dialoogvenster **Netwerkinstellingen** verschijnt.
- 2 U moet het IP-adres of de knooppuntnaam van uw machine opgeven.

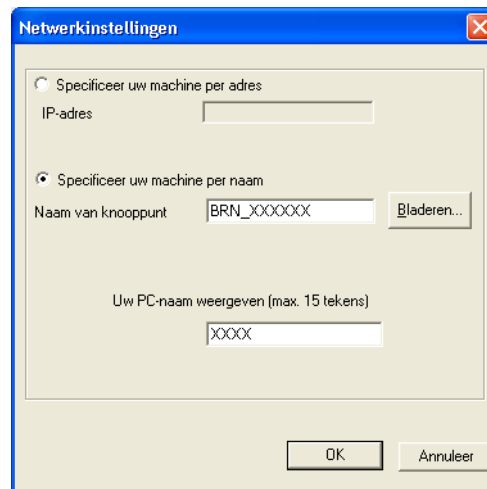

Specificeer uw machine per adres

Voer het IP-adres van de machine in **IP-adres** in.

Specificeer uw machine per naam



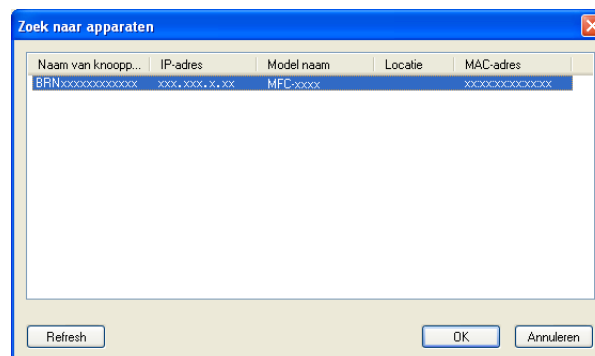

Voer de naam van het knooppunt van de machine in bij **Naam van knooppunt** of klik op **Bladeren** en selecteer de juiste Brother-machine die u wilt gebruiken uit de lijst.



Specificeer de naam van uw PC

U kunt de pc-naam opgeven die op het display van de machine wordt weergegeven. Om de naam te wijzigen, voert u de nieuwe naam in **Uw PC-naam weergeven (max. 15 tekens)** in.

Nieuwe PC-FAX-berichten bekijken

Telkens wanneer uw pc een fax ontvangt via PC-FAX, wisselt het pictogram tussen  en . Nadat de fax is ontvangen, verandert het pictogram in . Zodra de ontvangen fax is bekeken, verandert het pictogram  in .

- 1 Dubbelklik op  om PaperPort™ te starten.
- 2 Open de map met ontvangen faxen.
- 3 Dubbelklik op nieuwe faxberichten om deze berichten te openen en bekijken.



Opmerking

Het onderwerp van een ongelezen pc-bericht is gebaseerd op de datum en tijd waarop het bericht is ontvangen, totdat u een bestandsnaam invoert. Bijvoorbeeld 'Fax 2-20-2011 16:40:21.tif'.

Voordat u de Brother software gebruikt

Door de instellingen van de Windows® Firewall op uw pc kan de benodigde netwerkaansluiting voor printen via het netwerk, netwerkscannen en faxen via de pc mogelijk niet tot stand worden gebracht. Als u de Windows® Firewall gebruikt en MFL-Pro Suite vanaf de installatie-cd-rom hebt geïnstalleerd, zijn de benodigde firewall-instellingen al ingevoerd. Als u het programma niet vanaf de installatie-cd-rom hebt geïnstalleerd, volgt u de onderstaande instructies om uw Windows® Firewall te configureren. Raadpleeg de Gebruikershandleiding van uw software of neem contact op met de softwarefabrikant indien u andere een andere firewall gebruikt.

Informatie over het UDP-poortnummer voor het configureren van de firewall

UDP-poort	Netwerkscannen	Netwerk PC-FAX	Printen via het netwerk, Netwerkscannen, Netwerk PC-Fax en Remote Setup ¹	
Extern poortnummer	54925	54926	161	137
Intern poortnummer	54925	54926	161	137

¹ Voeg poortnummer 137 toe als u nog steeds problemen hebt met de netwerkaansluiting nadat u poort 54925 en 54926 hebt toegevoegd. Poortnummer 137 biedt ook ondersteuning voor afdrucken via het netwerk.

Windows® XP SP2 of recenter

- 1 Klik op de knop **start**, **Configuratiescherm**, **Netwerk- en Internet-verbindingen** en klik op **Windows Firewall**.
Controleer of **Windows Firewall** op het tabblad **Algemeen** is ingesteld op **Ingeschakeld (aanbevolen)**.
- 2 Klik op het tabblad **Geavanceerd** en klik bij Netwerkverbindinginstellingen op de knop **Instellingen...**

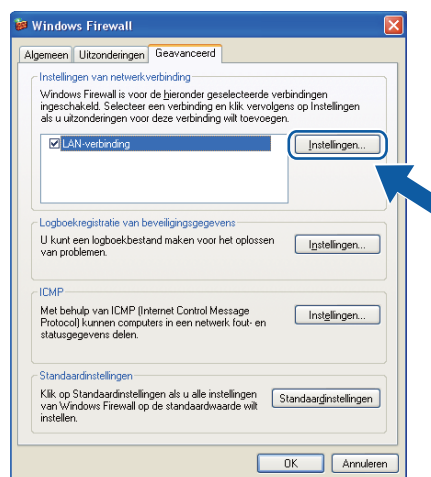

- 3 Klik op **Toevoegen**.
- 4 Voeg poort **54925** voor netwerkscannen toe door de onderstaande informatie in te voeren:
 - 1 Voer bij **Beschrijving van de service** een omschrijving in, bijvoorbeeld "Brother Scanner".
 - 2 Voer "Localhost" in bij **Naam of IP-adres (bijvoorbeeld 192.168.0.12) van de computer die als host voor deze service optreedt**.
 - 3 Voer "54925" in bij **Nummer van de externe poort voor deze service**.
 - 4 Voer "54925" in bij **Nummer van de interne poort voor deze service**.
 - 5 Controleer dat **UDP** is geselecteerd.
 - 6 Klik op **OK**.

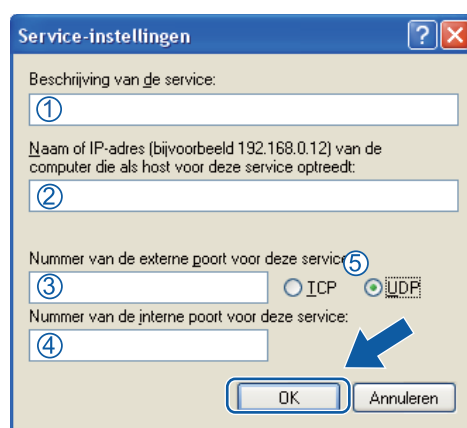

- 5 Klik op **Toevoegen**.
- 6 Voeg poort **54926** voor Netwerk PC-Fax toe door de onderstaande informatie in te voeren:
 - 1 Voer bij **Beschrijving van de service:** een omschrijving in, bijvoorbeeld "Brother PC-Fax".
 - 2 Voer "Localhost" in bij **Naam of IP-adres (bijvoorbeeld 192.168.0.12) van de computer die als host voor deze service optreedt**.
 - 3 Voer "54926" in bij **Nummer van de externe poort voor deze service**.
 - 4 Voer "54926" in bij **Nummer van de interne poort voor deze service**.
 - 5 Controleer dat **UDP** is geselecteerd.
 - 6 Klik op **OK**.
- 7 Als u nog steeds problemen met de netwerkverbinding hebt, klikt u op de knop **Toevoegen**.

- 8 Voeg poort **161** toe voor netwerkscannen, printen via het netwerk en PC-Fax Ontvangen via het netwerk door de volgende informatie in te voeren:
 - 1 Bij **Beschrijving van de service**: voert u een willekeurige beschrijving in, bijvoorbeeld "Brother-netwerkprinter".
 - 2 Voer "Localhost" in bij **Naam of IP-adres (bijvoorbeeld 192.168.0.12) van de computer die als host voor deze service optreedt**.
 - 3 Voer "161" in bij **Nummer van de externe poort voor deze service**.
 - 4 Voer "161" in bij **Nummer van de interne poort voor deze service**.
 - 5 Controleer dat **UDP** is geselecteerd.
 - 6 Klik op **OK**.
- 9 Als u nog steeds problemen met de netwerkverbinding hebt, klikt u op de knop **Toevoegen**.
- 10 Voeg poort **137** toe voor netwerkscannen, printen via het netwerk en PC-Fax Ontvangen via het netwerk door de volgende informatie in te voeren:
 - 1 Bij **Beschrijving van de service**: voert u een willekeurige beschrijving in, bijvoorbeeld "Brother-netwerkprinter".
 - 2 Voer "Localhost" in bij **Naam of IP-adres (bijvoorbeeld 192.168.0.12) van de computer die als host voor deze service optreedt**.
 - 3 Geef bij **Nummer van de externe poort voor deze service**: "137" op.
 - 4 Geef bij **Nummer van de interne poort voor deze service**: "137" op.
 - 5 Controleer dat **UDP** is geselecteerd.
 - 6 Klik op **OK**.
- 11 Controleer of de nieuwe instelling is toegevoegd en geselecteerd en klik op **OK**.

Gebruikers van Windows Vista®

- 1 Klik op de knop , **Configuratiescherm, Netwerk en internet, Windows Firewall** en klik op **Instellingen wijzigen**.
- 2 Wanneer het scherm **Gebruikersaccountbeheer** wordt geopend, doet u het volgende.
 - Gebruikers met beheerdersrechten: klikken op **Doorgaan**.



- Gebruikers zonder beheerdersbevoegdheden: Voer het beheerderswachtwoord in en klik op **OK**.

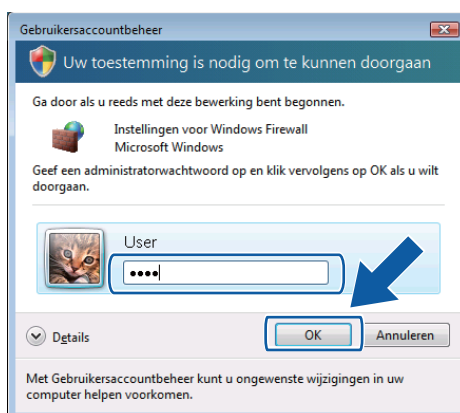

- 3 Controleer dat **Instellingen voor Windows Firewall** in het tabblad **Algemeen** is ingesteld op **Aan**.

4 Klik op het tabblad **Uitzonderingen**.

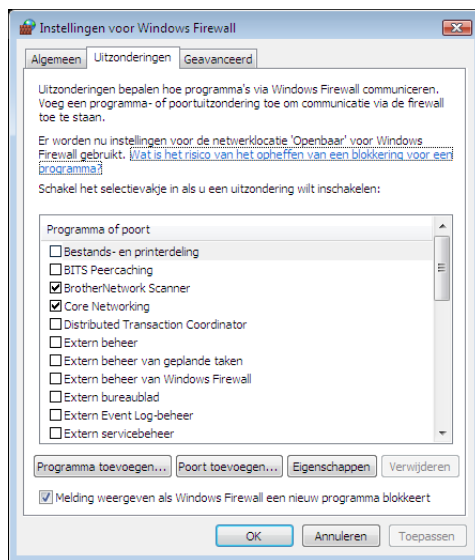

5 Klik op de knop **Poort toevoegen...**

6 Om poort **54925** voor netwerkscannen toe te voegen, voert u de onderstaande informatie in:

- 1 Voer bij **Naam** een omschrijving in, bijvoorbeeld "Brother Scanner".
- 2 Voer "**54925**" in bij **Poortnummer**.
- 3 Controleer dat **UDP** is geselecteerd.
Klik vervolgens op **OK**.



7 Klik op de knop **Poort toevoegen...**

8 Om poort **54926** voor Netwerk PC-Fax toe te voegen, voert u de onderstaande informatie in:

- 1 Voer bij **Naam**: een omschrijving in, bijvoorbeeld "Brother PC-Fax".
- 2 Voer "**54926**" in bij **Poortnummer**.
- 3 Controleer dat **UDP** is geselecteerd.
Klik vervolgens op **OK**.

- 9 Controleer of de nieuwe instelling is toegevoegd en geselecteerd en klik op **OK**.
- 10 Als u nog steeds problemen met de netwerkverbinding hebt, bijvoorbeeld met Netwerkscannen of Printen via het netwerk, vinkt u het vakje **Bestands- en printerdeling** aan op het tabblad **Uitzonderingen** en klikt u op **OK**.

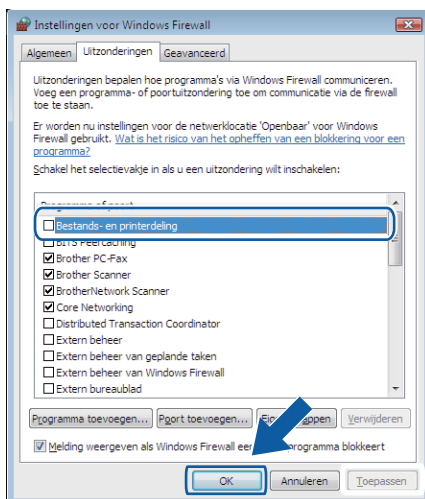

Gebruikers van Windows® 7

- 1 Klik op de knop , **Configuratiescherm, Systeem en beveiliging** en klik op **Windows Firewall**. Zorg ervoor dat **Status van Windows Firewall** ingesteld is op **Ingeschakeld**.
- 2 Klik op **Geavanceerde instellingen**. Het venster **Windows Firewall met geavanceerde beveiliging** wordt weergegeven.
- 3 Klik op **Regels voor binnenkomende verbindingen**.

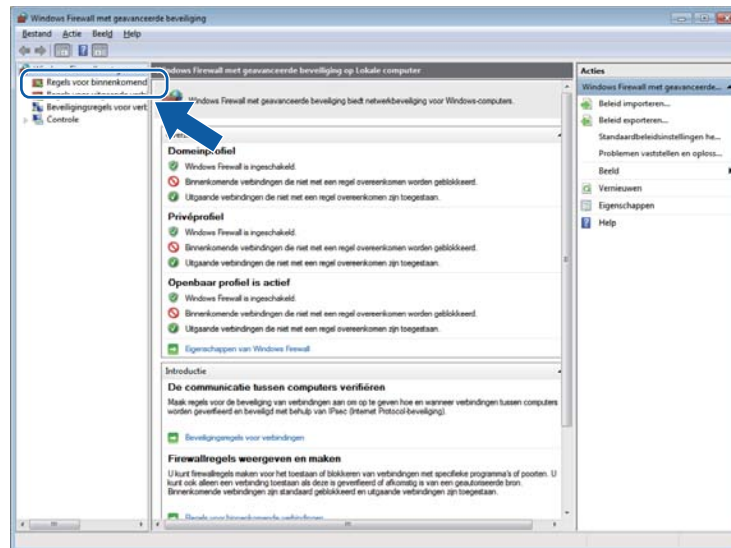

- 4 Klik op **Nieuwe regel**.

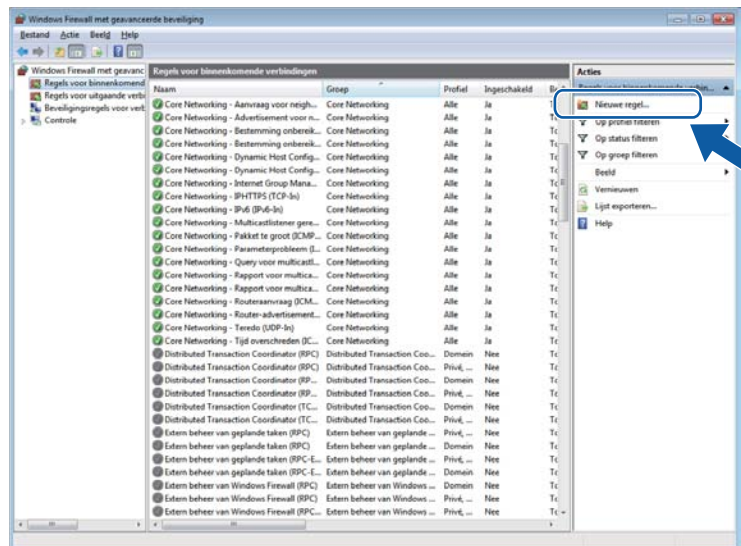

- 5 Selecteer **Poort** en klik op **Volgende**.

6 Voer de onderstaande informatie in om een poort toe te voegen:

- Voor netwerkscannen
Kies **UDP** en voer "**54925**" in bij **Specifieke lokale**.
Klik op **Volgende**.
- Voor Netwerk PC-Fax
Kies **UDP** en voer "**54926**" in bij **Specifieke lokale**.
Klik op **Volgende**.

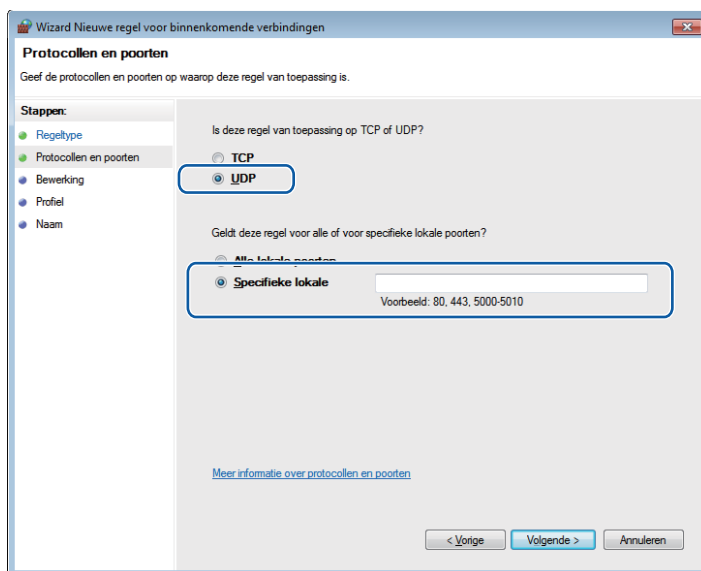

7 Selecteer **De verbinding toestaan** en klik op **Volgende**.

8 Vink de gewenste items aan en klik op **Volgende**.

9 Voer een omschrijving in bij **Naam:** (bv. "Brother Scanner" of "Brother PC-Fax") en klik op **Voltooien**.

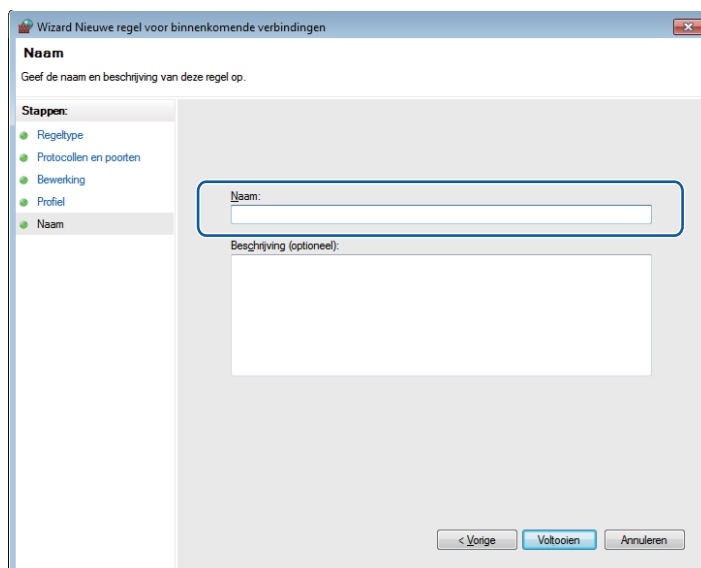

10 Controleer of de nieuwe instelling is toegevoegd en geselecteerd.

11 Klik op **Regels voor uitgaande verbindingen**.

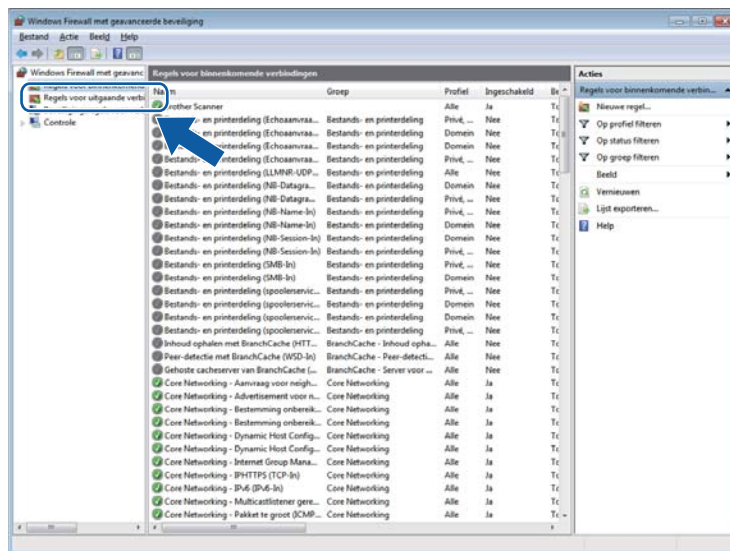

12 Klik op **Nieuwe regel**.

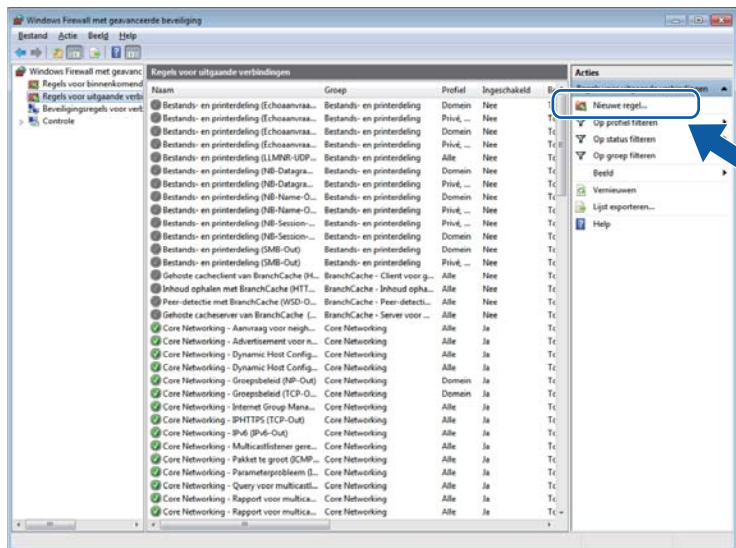

13 Selecteer **Port** en klik op **Volgende**.

14 Voer de onderstaande informatie in om een poort toe te voegen:

- Voor netwerkscannen

Kies **UDP** en voer "**54925**" in bij **Specifieke poorten:**.

Klik op **Volgende**.

- Voor Netwerk PC-Fax

Kies **UDP** en voer "**54926**" in bij **Specifieke poorten:**.

Klik op **Volgende**.

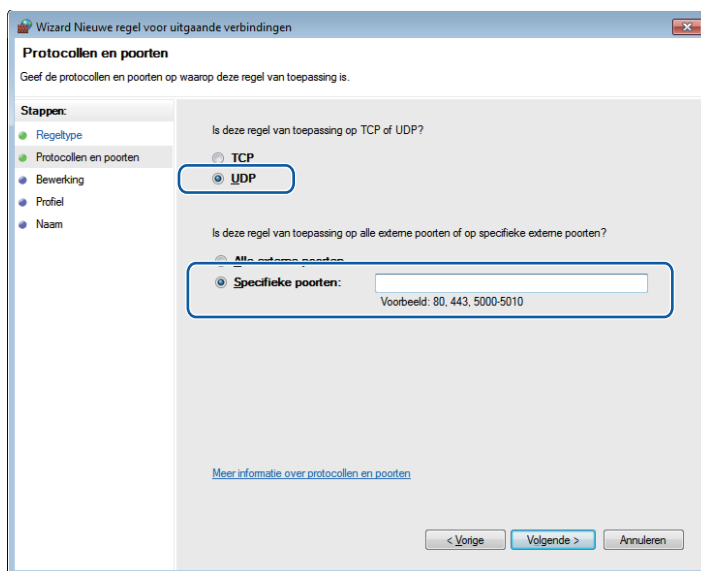

15 Selecteer **De verbinding toestaan** en klik op **Volgende**.

16 Vink de gewenste items aan en klik op **Volgende**.

- 17 Voer een omschrijving in bij **Naam:** (bv. "Brother Scanner" of "Brother PC-Fax") en klik op **Voltoeien**.

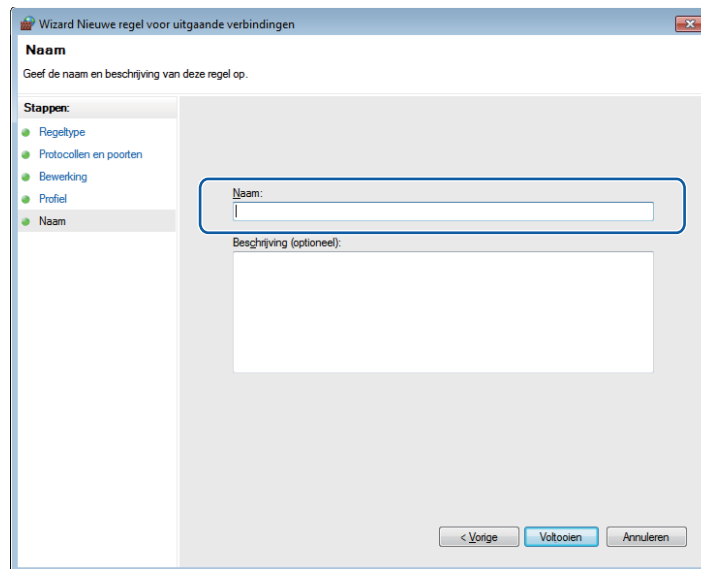

- 18 Controleer of de nieuwe instelling is toegevoegd en geselecteerd.



Apple Macintosh

Afdrukken en faxen	137
Scannen	163
ControlCenter2	179
Remote Setup (voor MFC-modellen)	203

Functies in de printerdriver (Macintosh)

Deze machine ondersteunt Mac OS X 10.5.8 - 10.6.x - 10.7.x.



Opmerking

De schermen die hier zijn afgebeeld, zijn afkomstig uit Mac OS X 10.5. De schermen die op uw Macintosh worden weergegeven, variëren afhankelijk van uw besturingssysteemversie.

Duplex printen (tweezijdig)

De meegeleverde printerdriver ondersteunt duplex printen.

Richtlijnen voor dubbelzijdig afdrukken

- Dun papier kan mogelijk kreukelen.
- Als papier gekruld is, draait u de stapel, strijkt u deze glad en plaatst u de stapel terug in de papierlade of in de MP-lade.
- Als het papier niet goed wordt ingevoerd, is het mogelijk gekruld. Verwijder het papier, strijk het glad en draai de stapel om.
- Wanneer u de functie Handmatig duplex gebruikt, bestaat het risico dat papier vastloopt of dat de afdrukkwaliteit beneden peil is.

Als het papier vastgelopen is: ►► Beknopte gebruikershandleiding: *Fout- en onderhoudsmeldingen*. Als er een probleem is met de afdrukkwaliteit: ►► Beknopte gebruikershandleiding: *De afdrukkwaliteit verbeteren*.

Automatisch duplexprinten

- Gebruik voor de automatische duplexfunctie het papierformaat A4.
- De achterklep moet gesloten zijn.
- Gekruld papier moet glad worden gestreken voordat het weer in de papierlade wordt geplaatst.
- Gebruik standaardpapier of dun papier. Gebruik GEEN briefpapier.

Handmatig duplex printen

Eerst worden alle pagina's met even nummers afgedrukt op één zijde van het papier. Strijk het papier goed glad voordat het u het terugplaatst, anders kan het vastlopen. Het gebruik van erg dun of erg dik papier wordt afgeraden.

Gelijktijdig scannen, afdrukken en faxen

Uw machine kan gegevens van uw computer afdrukken terwijl een fax in het geheugen wordt verzonden of ontvangen, of terwijl er gegevens naar de computer worden gescand. Tijdens het afdrukken via de computer wordt het versturen van de fax niet onderbroken. Als de machine echter kopieert of een fax op papier ontvangt, onderbreekt de machine het afdrukken via de computer en gaat daar pas weer mee verder nadat het kopiëren is voltooid of de hele fax is ontvangen.

Opties kiezen voor de pagina-instelling

U kunt **Papierformaat**, **Richting** en **Vergroot/verklein** instellen.

- 1 Klik in een toepassing zoals TextEdit op **Archief** en vervolgens op **Pagina-instelling....** Zorg ervoor dat **Brother MFC-XXXX** (waarbij XXXX de naam van uw model is) geselecteerd is in het pop-upmenu **Stel in voor**. U kunt de instellingen voor **Papierformaat**, **Richting** en **Vergroot/verklein** wijzigen. Klik daarna op **OK**.



- 2 Klik in een toepassing zoals TextEdit op **Archief** en vervolgens op **Druk af** om het afdrukken te starten.
 - (Mac OS X 10.5.8 tot 10.6.x)

Voor meer opties voor de pagina-instelling klikt u op de openingsdriehoek naast het pop-upmenu Printer.

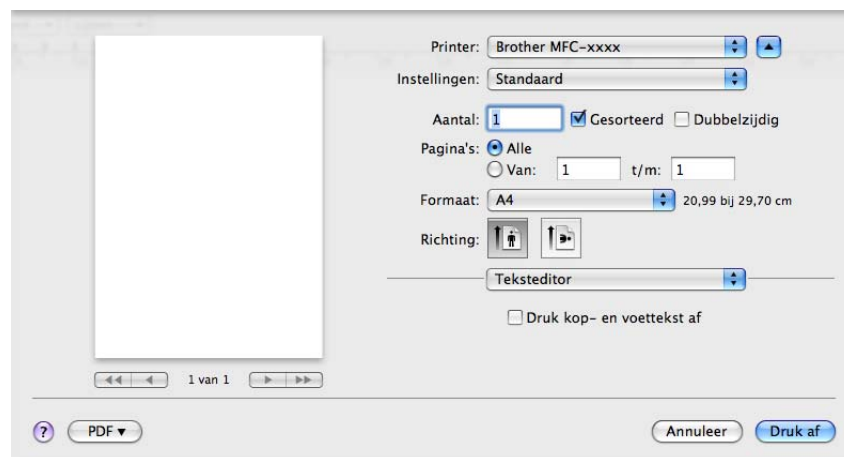

■ (Voor Mac OS X 10.7.x)

Klik op **Toon details** voor meer opties voor de pagina-instelling.

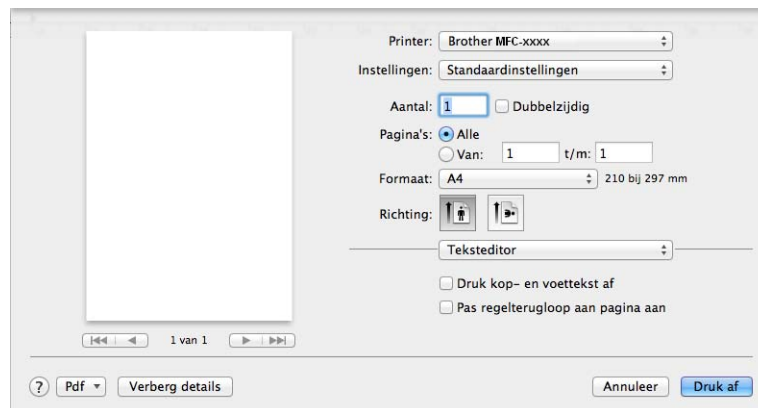
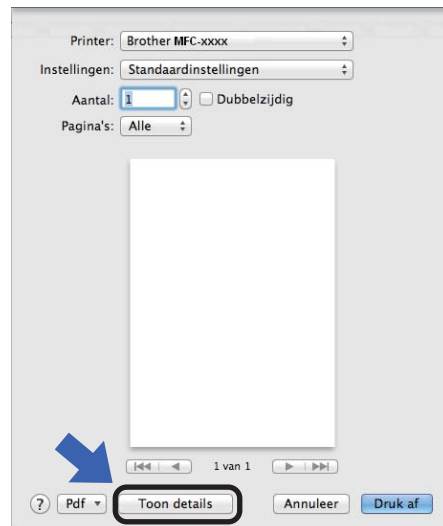

Opmerking

U kunt de huidige instellingen als een voorinstelling bewaren door **Bewaar als...** te selecteren in de keuzelijst **Instellingen**.

Afdrukopties kiezen

U kunt speciale afdrukfuncties beheren door de opties die u wilt wijzigen te selecteren in het dialoogvenster Afdrukken.

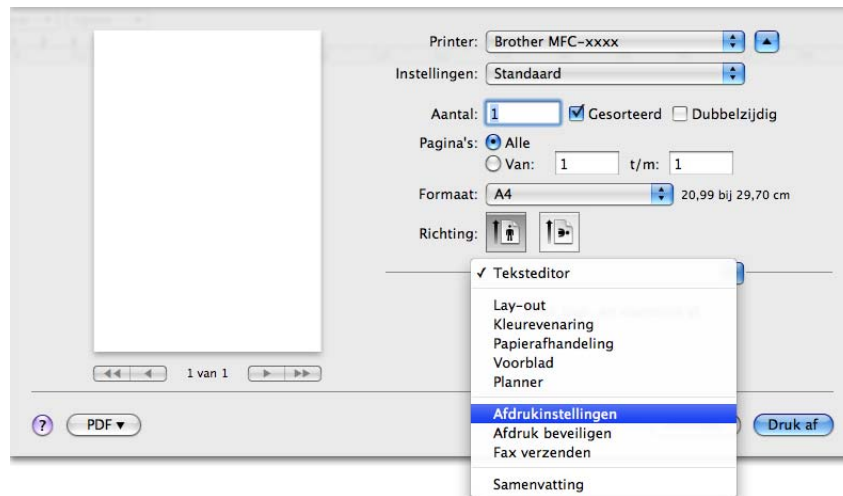

Voorblad

U kunt de volgende instellingen voor het voorblad selecteren:

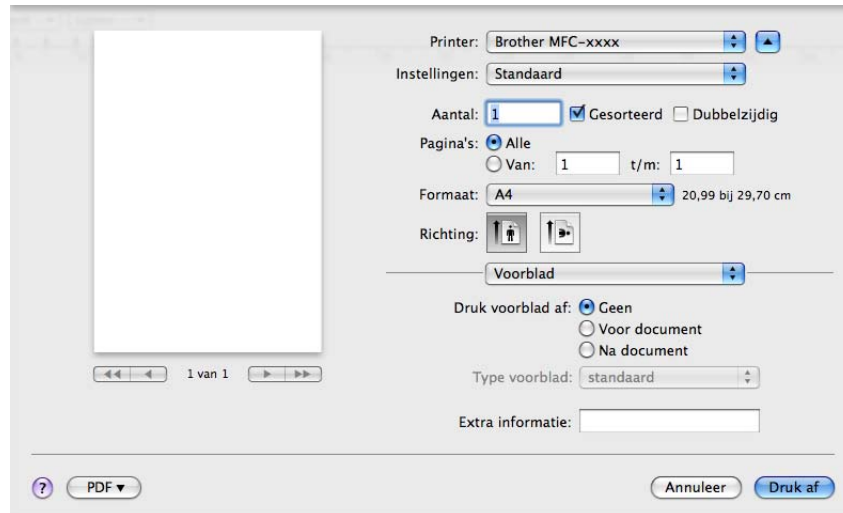

■ Druk voorblad af

Gebruik deze functie als u een voorblad aan uw document wilt toevoegen.

■ Type voorblad

Selecteer een sjabloon voor het voorblad.

■ Extra informatie

Als u extra informatie wilt toevoegen aan het voorblad, voert u de tekst in het venster **Extra informatie** in.

Lay-out

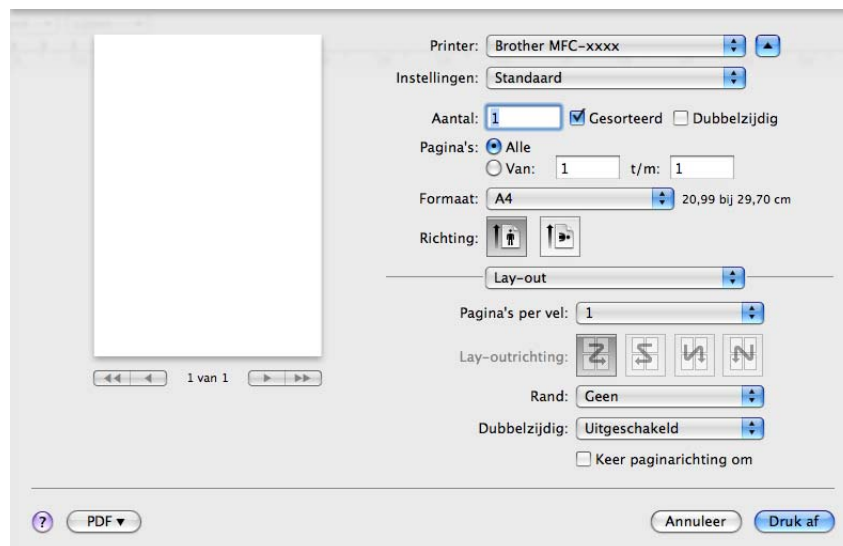

■ Pagina's per vel

De optie **Pagina's per vel** kan het beeld van een pagina verkleinen zodat er meerdere pagina's op één vel papier kunnen worden afgedrukt.

■ Lay-outrichting

Als u het aantal pagina's per vel opgeeft, kunt u ook de richting van de lay-out opgeven.

■ Rand

Gebruik deze functie als u een rand wilt toevoegen.

■ Dubbelzijdig

Zie *Duplex printen* >> pagina 148.

■ Keer paginarichting om

Schakel **Keer paginarichting om** in als u de gegevens van boven naar onderen wilt omkeren.

■ Spiegel horizontaal (Mac OS X 10.6.x tot 10.7.x)

Schakel **Spiegel horizontaal** in om af te drukken als een spiegelbeeld dat van links naar rechts is omgedraaid.

Afdruk beveiligen

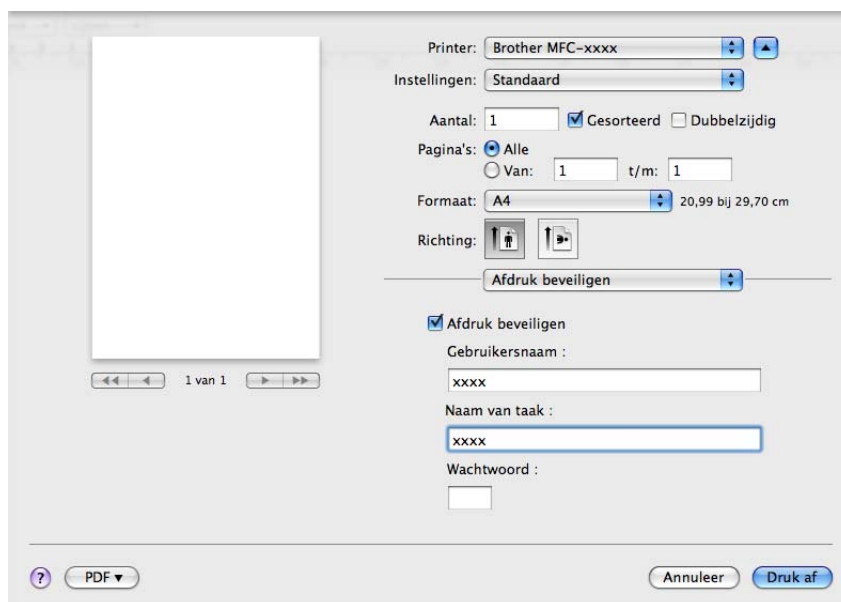

■ Afdruk beveiligen:

Beveiligde documenten zijn documenten die bij verzending naar de machine met een wachtwoord zijn beveiligd. Alleen degenen die op de hoogte zijn van het wachtwoord, kunnen deze documenten afdrukken. Aangezien de documenten in de machine worden beveiligd, moet u het wachtwoord via het bedieningspaneel van de machine invoeren om deze documenten af te drukken.

Een beveiligd document verzenden:

- 1 Vink **Afdruk beveiligen** aan.
- 2 Voer uw wachtwoord, gebruikersnaam en de naam van de taak in en klik op **Druk af**.
- 3 U moet het beveiligde document via het bedieningspaneel van de machine afdrukken. (Zie *Afdruk beveiligen-toets* ►► pagina 2.)

U kunt een beveiligd document alleen verwijderen via het bedieningspaneel van de machine. (Zie *Afdruk beveiligen-toets* ►► pagina 2.)

Afdrukinstellingen

U kunt de instellingen wijzigen door een instelling in de lijst **Afdrukinstellingen** te selecteren:

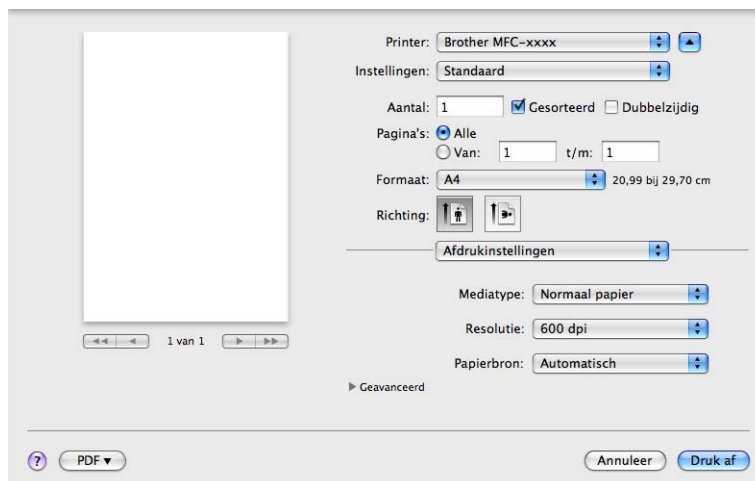

■ Mediatype

U kunt een van de volgende papiersoorten selecteren:

- **Normaal papier**
- **Dun papier**
- **Dik papier**
- **Dikker papier**
- **Briefpapier**
- **Enveloppen**
- **Env. Dik**
- **Env. Dun**
- **Kringlooppapier**
- **Label**

■ Resolutie

U kunt de resolutie als volgt wijzigen:

- **300 dpi**
- **600 dpi**
- **HQ 1200**
- **1200 dpi**

■ Papierbron

U kunt **Automatisch**, **Lade1**, **Lade2**^{1 2}, **MF lade** of **Handmatig** kiezen.

¹ Beschikbaar als de optionele lade is geplaatst.

² **Lade2** is standaard op MFC-8950DWT.

■ Ondersteuning

Ga naar het Brother Solutions Center (<http://solutions.brother.com/>) en onze website voor originele/legitieme Brother-verbruiksartikelen door te klikken op de knop . Het Brother Solutions Center is een website waar u informatie vindt over uw Brother-product, zoals FAQ's (veelgestelde vragen), gebruikershandleidingen, driverupdates en tips voor het gebruik van uw machine.

Geavanceerd afdrukinstellingen

Wanneer u op de driehoek (▶) naast **Geavanceerd** klikt, verschijnen de geavanceerde printerinstellingen.

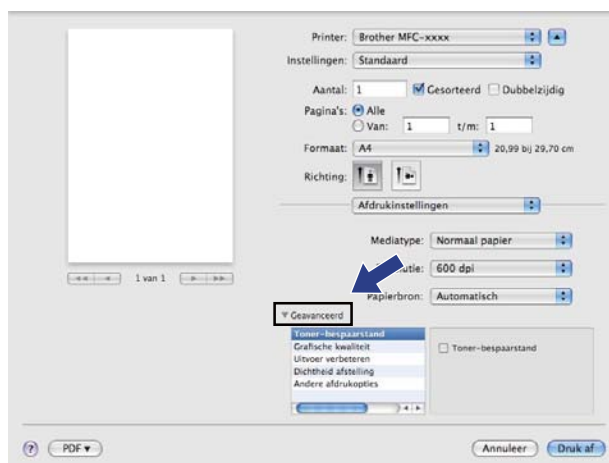

■ Toner-bespaarstand

Met deze functie kunt u toner besparen. Wanneer u **Toner-bespaarstand** instelt op Aan, wordt er lichter afgedrukt. De standaardinstelling is Uit.

Opmerking

- U kunt **Toner-bespaarstand** beter niet gebruiken voor het afdrukken van foto's of afbeeldingen met grijstinten.
- **Toner-bespaarstand** is niet beschikbaar voor **HQ 1200** en **1200 dpi** resoluties.

■ Grafische kwaliteit

U kunt de afdrukkwaliteit als volgt wijzigen:

• Grafisch

De Grafische modus geeft prioriteit aan contrast. Selecteer deze instelling voor het afdrukken van tekst en afbeeldingen, zoals zakelijke documenten en presentaties. U kunt scherpe contrasten tussen grijze gedeeltes weergeven.

• Tekst

Dit is de beste modus om tekstdocumenten af te drukken.

■ Uitvoer verbeteren

Met deze functie kunt u de afdrukkwaliteit zo nodig verbeteren.

• Omkrullen van papier voorkomen

Door deze instelling te selecteren, kunt u het omkrullen van papier tegengaan.

Als u slechts enkele pagina's afdrukt, hoeft u deze instelling niet te selecteren. Wij raden u aan de instelling van de printerdriver bij **Mediatype** te wijzigen in een dunne instelling.



Opmerking

Deze bewerking verlaagt de temperatuur van het smeltproces van de machine.

• Tonerhechting verbeteren

Door deze instelling te selecteren, kunt u de hechting van de toner op het papier verbeteren. Als de kwaliteit met deze functie niet voldoende wordt verbeterd, wijzigt u de instelling van de printerdriver bij **Mediatype** naar een dikke instelling.



Opmerking

Deze bewerking verhoogt de temperatuur van het smeltproces van de machine.

• Minder wazige herhaalde beelden

Als u de machine gebruikt in een bijzonder vochtige omgeving, kan deze instelling ghosting op het papier verminderen. Gebruik deze instelling nooit als de omgevingsvochtigheid onder 30% ligt, zoniet kan er meer ghosting optreden.



Opmerking

Deze functie reduceert ghosting niet op alle soorten papier. Doe eerst een test om er zeker van te zijn dat het papier geschikt is, voordat u een hele hoop papier koopt.

■ Dichtheid afstelling

De afdrumdichtheid vergroten of verkleinen.

■ Andere afdrukopties

• Lege pagina overslaan

Als **Lege pagina overslaan** aangevinkt is, neemt de printerdriver automatisch blanco pagina's waar en worden deze overgeslagen tijdens het afdrukken.

Duplex printen

■ Automatisch duplexprinten

Selecteer **Lay-out**.

Selecteer **Lange kant binden** of **Korte kant binden** bij **Dubbelzijdig**.

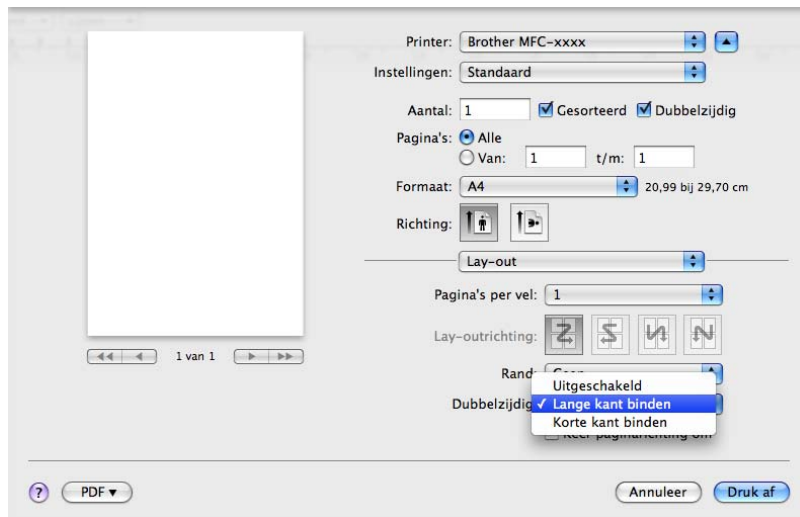

■ Handmatig duplex

Selecteer **Papierafhandeling**.

Selecteer **Alleen even** en druk af. Plaats vervolgens het gedrukte papier opnieuw in de lade (lege zijde naar onder in Lade 1 of Lade 2, of lege zijde naar boven in de MP-lade). Selecteer **Alleen oneven** en druk af.

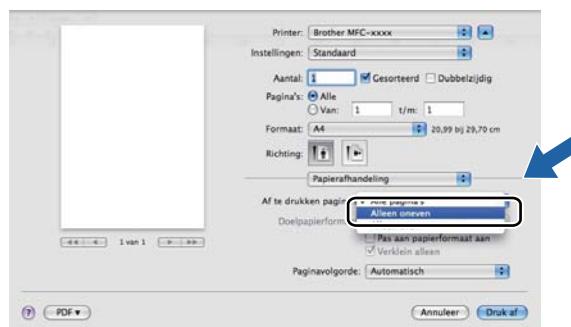

De printerdriver voor Macintosh verwijderen

- 1 Log in als 'Administrator' (beheerder).
- 2 Selecteer **Systeemvoorkeuren** in het Apple-menu. Klik op **Afdrukken en faxen** of **Afdrukken en scannen** en kies vervolgens de printer die u wilt verwijderen. Verwijder deze door op de knop - te klikken.

Funcities in de BR-Script3-printerdriver (met PostScript® 3™-taalemulatie)

Dit onderdeel beschrijft de specifieke handelingen van de BR-Script3-printerdriver. Voor de basishandelingen van de BR-Script3-printerdriver raadpleegt u *Funcities in de printerdriver (Macintosh)* >> pagina 137 voor **Pagina-instelling...**, **Voorblad**, **Papierinvoer** en **Lay-out**.



Opmerking

- De BR-Script3-printerdriver biedt geen ondersteuning voor PC-Fax Verzenden.
- Als u de PS-driver (BR-Script3-printerdriver) wilt toevoegen, gaat u naar het Brother Solutions Center op <http://solutions.brother.com/> en gaat u naar de FAQ-pagina met instructies voor uw model.

Afdrukopties kiezen

U kunt speciale afdrukfuncties beheren door **Printerfuncties** te selecteren in het dialoogvenster Afdrukken.

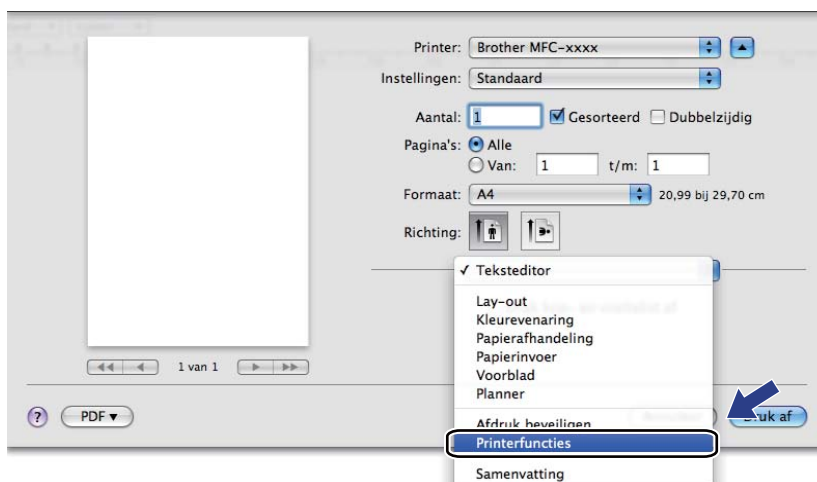

Printerfuncties

Funciesets: General 1

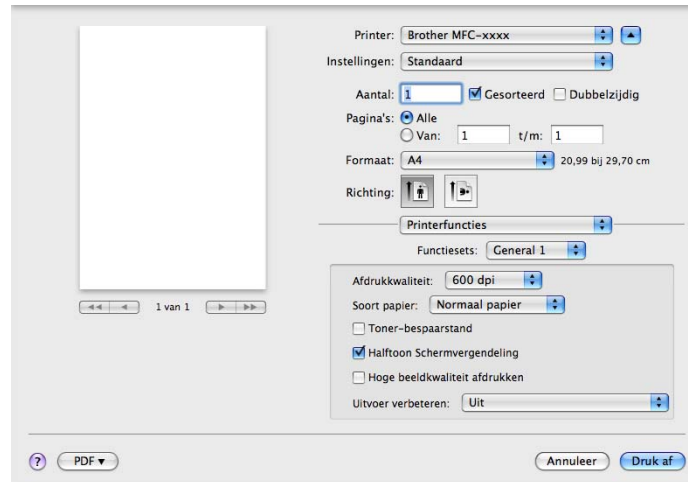

■ Afdrukkwaliteit

U kunt de volgende instellingen voor de afdrukkwaliteit selecteren.

- 300 dpi
- 600 dpi
- HQ 1200
- 1200 dpi

■ Soort papier

U kunt een van de volgende papiersoorten selecteren:

- Normaal papier
- Dun papier
- Dik papier
- Dikker papier
- Briefpapier
- Enveloppen
- Env. Dik
- Env. Dun
- Kringlooppapier
- Label
- Hagaki ¹

¹ Briefkaart met het gespecificeerde formaat van Japan Post Service Co., LTD

■ Toner-bespaarstand

Met deze functie kunt u toner besparen. Wanneer u **Toner-bespaarstand** aanvinkt, wordt er lichter afgedrukt. De standaardinstelling is Uit.



Opmerking

Wij raden het gebruik van de **Toner-bespaarstand** af voor het afdrukken van foto's of afbeeldingen met grijstinten.

■ Halftoon Schermvergendeling

Hiermee voorkomt u dat de instellingen voor halftoon door andere toepassingen worden gewijzigd. Deze optie is standaard ingeschakeld.

■ Hoge beeldkwaliteit afdrukken

U kunt de beeldkwaliteit van afdrukken verhogen. Als u **Hoge beeldkwaliteit afdrukken** op Aan instelt, neemt de afdruksnelheid af.

■ Uitvoer verbeteren

Met deze functie kunt u de afdrukkwaliteit zo nodig verbeteren.

- **Omkrullen van papier voorkomen**

Door deze instelling te selecteren, kunt u het omkrullen van papier tegengaan.

Als u slechts enkele pagina's afdrukt, hoeft u deze instelling niet te selecteren. Wij raden u aan de instelling van de printerdriver bij **Soort papier** te wijzigen in een dunne instelling.



Opmerking

Deze bewerking verlaagt de temperatuur van het smeltproces van de machine.

- **Tonerhechting verbeteren**

Door deze instelling te selecteren, kunt u de hechting van de toner op het papier verbeteren. Als de kwaliteit met deze functie niet voldoende wordt verbeterd, wijzigt u de instelling van de printerdriver bij **Soort papier** naar een dikke instelling.



Opmerking

Deze bewerking verhoogt de temperatuur van het smeltproces van de machine.

Funciesets: General 2

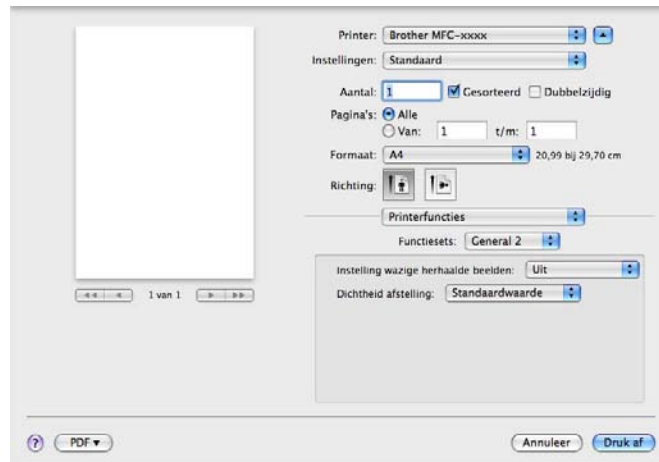

■ Instelling wazige herhaalde beelden

Als u de machine gebruikt in een bijzonder vochtige omgeving, kan deze instelling ghosting op het papier verminderen. Gebruik deze instelling nooit als de omgevingsvochtigheid onder 30% ligt, zoniet kan er meer ghosting optreden.

Opmerking

Deze functie reduceert ghosting niet op alle soorten papier. Doe eerst een test om er zeker van te zijn dat het papier geschikt is, voordat u een hele hoop papier koopt.

■ Dichtheid afstelling

De afdrukdichtheid vergroten of verkleinen.

Afdruk beveiligen

Beveiligde documenten zijn documenten die bij verzending naar de machine met een wachtwoord zijn beveiligd. Alleen degenen die op de hoogte zijn van het wachtwoord, kunnen deze documenten afdrukken. Aangezien de documenten in de machine worden beveiligd, moet u het wachtwoord via het bedieningspaneel van de machine invoeren om deze documenten af te drukken.

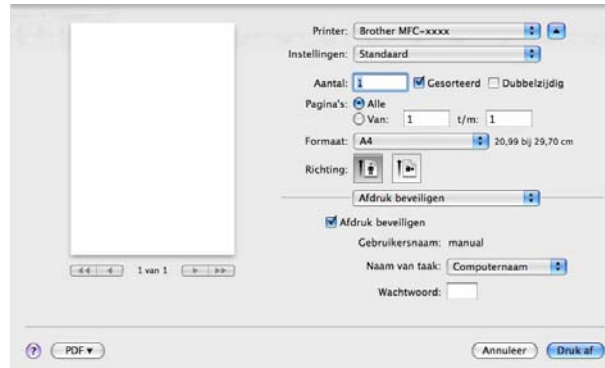

Als u een beveiligde afdruktaak wilt aanmaken, klikt u op **Afdruk beveiligen** en vinkt u **Afdruk beveiligen** aan. Voer een wachtwoord in in het vak **Wachtwoord** en klik op **Druk af**.

(Zie *Afdruk beveiligen-toets* ►► pagina 2 voor meer informatie over Afdruk beveiligen.)

Status Monitor

Het hulpprogramma **Status Monitor** is een softwareprogramma dat u zelf kunt configureren en waarmee u de status van de machine kunt controleren. U kunt hiermee met vooraf ingestelde intervallen foutmeldingen bekijken, waarin bijvoorbeeld wordt gemeld dat het papier op is of is vastgelopen. U kunt ook Beheer via een webbrowser openen. Voordat u het hulpprogramma kunt gebruiken, moet u uw machine selecteren in het pop-upmenu **Model** in ControlCenter2. U kunt de status van het apparaat controleren met de Brother Status Monitor. Volg deze stappen:

■ Voor Mac OS X 10.5.8

- 1 Voer **Systeemvoorkeuren** uit, selecteer **Afdrukken en faxen** en kies vervolgens de machine.
- 2 Klik op **Open afdrukwachtrij...** en daarna op **Hulpprogramma**. Status Monitor zal opstarten.

■ Voor Mac OS X 10.6.x tot 10.7.x

- 1 Voer **Systeemvoorkeuren** uit, selecteer **Afdrukken en faxen** of **Afdrukken en scannen** en kies vervolgens de machine.
- 2 Klik op **Open afdrukwachtrij...** en daarna op **Printerconfiguratie**. Selecteer het tabblad **Onderhoud** en klik daarna op **Open Printerhulpprogramma**. Status Monitor zal opstarten.

De status van de machine updaten

Als u de meest recente status van de machine wilt bekijken terwijl het venster **Status Monitor** is geopend, klikt u op het pictogram . U kunt instellen met welk interval de statusinformatie van de machine door de software wordt bijgewerkt. Ga naar de menubalk, **Brother Status Monitor** en kies **Voorkeuren**.



Het venster weergeven of verbergen

Na het opstarten van de **Status Monitor** kunt u het venster verbergen of weergeven. Om het venster te verbergen gaat u naar de menubalk, **Brother Status Monitor** en kiest u **Verberg Status Monitor**. Klik op het pictogram **Brother Status Monitor** in het hulpvenster om het venster weer te geven.



Het venster afsluiten

Klik op **Brother Status Monitor** op de menubalk en selecteer vervolgens **Stop Status Monitor** in het pop-upmenu.

Beheer via een webbrowser (alleen met een netwerkaansluiting)

U kunt het systeem Beheer via een webbrowser openen door op het pictogram van de machine op het scherm **Status Monitor** te klikken. U kunt een standaardwebbrowser gebruiken om uw machine met HTTP (Hyper Text Transfer Protocol) te beheren. Meer informatie over Beheer via een webbrowser:

➤➤ Netwerkhandleiding: *Beheer via een webbrowser*.

Een fax verzenden (voor MFC-modellen)

U kunt rechtstreeks vanuit een Macintosh-toepassing een fax verzenden.



Opmerking

Faxdocumenten worden alleen in zwart-wit verzonden.

- 1 Maak een document in een Macintosh-toepassing.
- 2 Klik in een toepassing zoals TextEdit op **Archief** en vervolgens op **Druk af**.

■ (Mac OS X 10.5.8 tot 10.6.x)

Voor meer opties voor de pagina-instelling klikt u op de openingsdriehoek naast het pop-upmenu Printer.

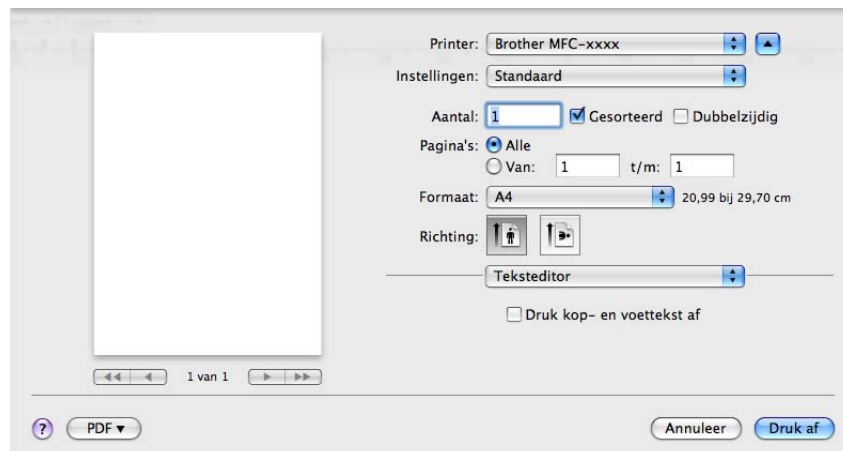

■ (Voor Mac OS X 10.7.x)

Klik op **Toon details** voor meer opties voor de pagina-instelling.

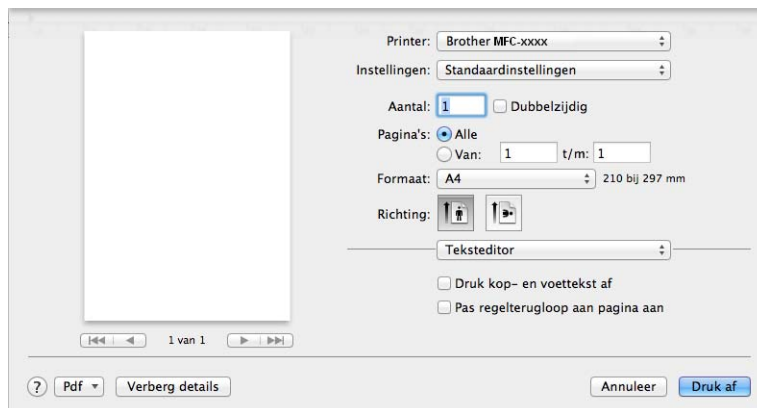
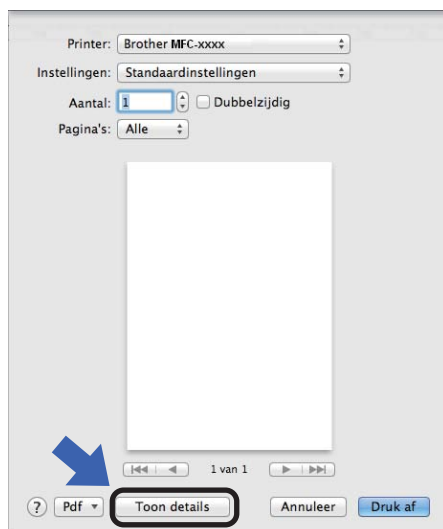

- 3 Selecteer **Fax verzenden** in het pop-upmenu.

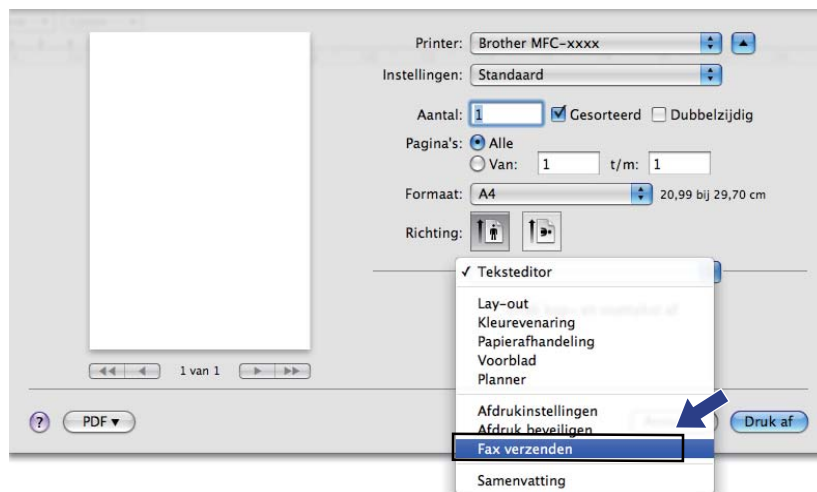

- 4 Selecteer **Fax** in het pop-upmenu **Uitvoer**.

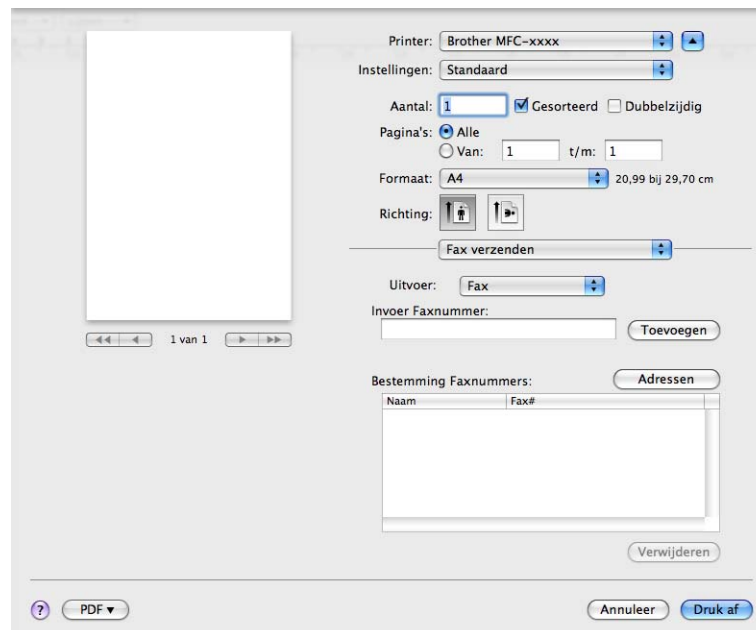

- 5 Voer een faxnummer in in het vakje **Invoer Faxnummer** en klik vervolgens op **Druk af** om de fax te verzenden.

 **Opmerking**

Als u een fax naar meerdere nummers wilt verzenden, klikt u op **Toevoegen** nadat u het eerste faxnummer hebt ingevoerd. De bestemmingsfaxnummers worden weergegeven in het dialogvenster.

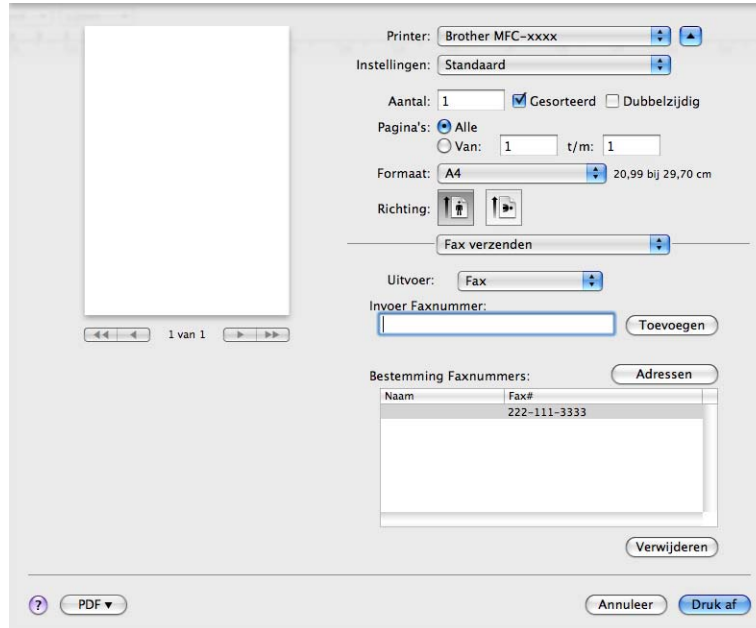

The screenshot shows a fax software interface with the following elements:

- Printer:** Brother MFC-xxxx
- Instellingen:** Standaard
- Aantal:** 1 (checked), Gesorteerd (checked), Dubbelzijdig (unchecked)
- Pagina's:** Alle (selected), Van: 1 t/m: 1
- Formaat:** A4 (20,99 bij 29,70 cm)
- Richting:** Up/Down arrows
- Fax verzenden:** (selected)
- Uitvoer:** Fax
- Invoer Faxnummer:** (empty text field) with a **Toevoegen** button.
- Bestemming Faxnummers:** (Adressen) button above a table.
- | Naam | Fax# |
|------|--------------|
| | 222-111-3333 |
- Verwijderen** button below the table.
- PDF** button (bottom left), **Annuleer** and **Druk af** buttons (bottom right).

Het paneel Adressen gebruiken

U kunt een fax adresseren met behulp van de knop **Adressen**.

- 1 Klik op **Adressen**.

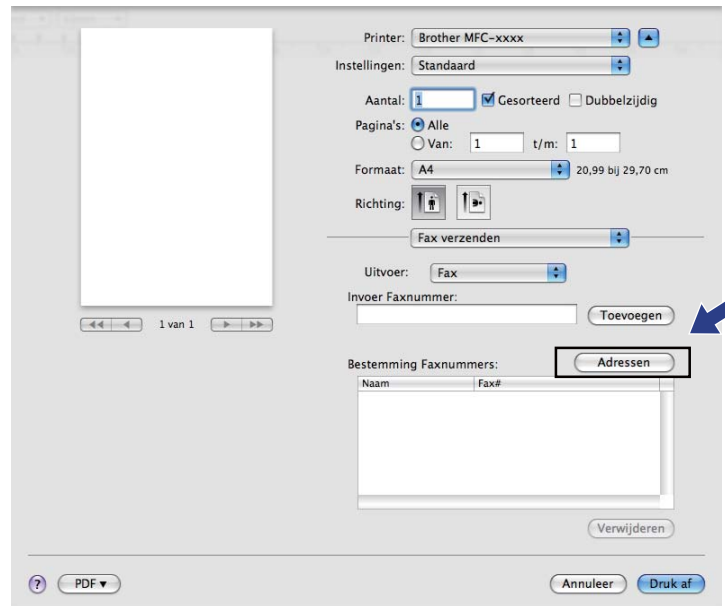

- 2 Selecteer het faxnummer in het paneel **Adressen** en klik op **Aan**.

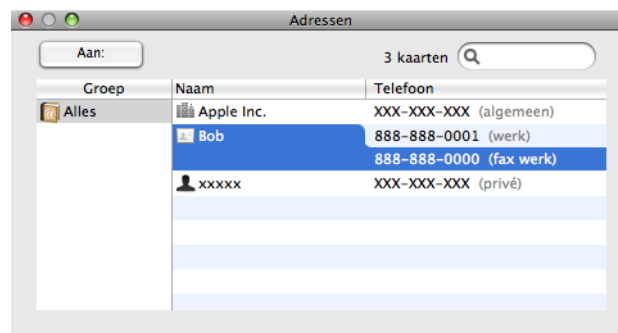

- 3 Wanneer u de geadresseerde van de fax hebt ingesteld, klikt u op **Druk af**.

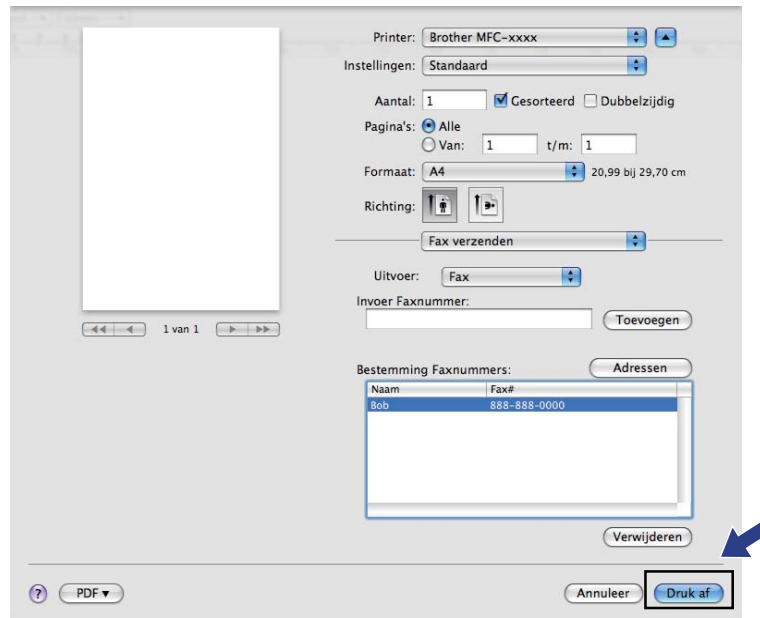

Een document scannen met de TWAIN-driver

De software van de Brother-machine wordt geleverd met een TWAIN-scannerdriver voor Macintosh. U kunt deze TWAIN-scannerdriver voor Macintosh gebruiken met alle toepassingen die de TWAIN-specificaties ondersteunen.

Voor het scannen van een document kunt u de ADF (automatische documentinvoer) of de glasplaat gebruiken. Meer informatie over het laden van documenten: ►► Beknopte gebruikershandleiding: *Documenten laden*.



Opmerking

Als u wilt scannen vanaf een machine die is aangesloten op een netwerk, selecteert u de netwerkmachine in de toepassing Device Selector in **Macintosh HD/Bibliotheek/Printers/Brother/Utilities/DeviceSelector** of in het pop-upmenu **Model** van ControlCenter2.

Start de met TWAIN compatibele toepassing op uw Macintosh. Als u voor de eerste keer de Brother TWAIN-driver gebruikt, stelt u deze in als de standaard driver door **Select Source** (Selecteren van de bron) te kiezen. Kies **Acquire Image Data** (Ontvangen van het beeld) of **Acquire** (Verwerven) voor elk document dat u hierna wilt scannen. De menuoptie waarmee u de scannerdriver kunt selecteren, kan variëren afhankelijk van uw toepassing.

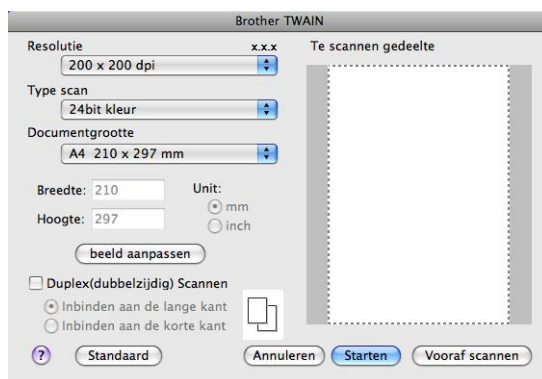

Opmerking

De methode voor het selecteren van de standaard driver of het scannen van een document kan variëren, afhankelijk van de toepassing die u gebruikt.

Een afbeelding naar uw Macintosh scannen

U kunt een hele pagina scannen, of een deel van een pagina nadat u het document vooraf hebt gescand.

Een hele pagina scannen

- 1 Plaats uw document.
- 2 Kies, indien nodig, de volgende instellingen in het dialoogvenster voor het instellen van de scanner:
 - **Resolutie**
 - **Type scan**
 - **Documentgrootte**
 - **beeld aanpassen**
 - **Helderheid**
 - **Contrast**
- 3 Klik op **Starten**.
Nadat het scannen is voltooid, wordt het beeld in uw grafische toepassing weergegeven.

Een duplexdocument scannen (voor DCP-8155DN, DCP-8250DN, MFC-8520DN, MFC-8910DW en MFC-8950DW(T))

- 1 Plaats uw document.
- 2 Vink **Duplex(dubbelzijdig) Scannen** aan en kies **Inbinden aan de lange kant** of **Inbinden aan de korte kant**.

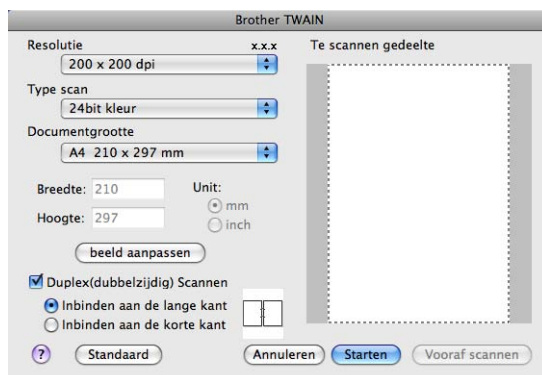

- 3 Kies, indien nodig, de volgende instellingen in het dialoogvenster voor het instellen van de scanner:

- **Resolutie**
- **Type scan**
- **Documentgrootte**
- **beeld aanpassen**
 - **Helderheid**
 - **Contrast**

- 4 Klik op **Starten**.

Opmerking

- U kunt het scangebied niet aanpassen.
- U kunt enkel Duplex Scan gebruiken via de ADF.

Een afbeelding vooraf scannen

De knop **Vooraf scannen** wordt gebruikt om een voorbeeld van het beeld te bekijken, en stelt u ook in staat om alle ongewenste delen bij te snijden. Wanneer u ervan overtuigd bent dat u het juiste gedeelte aan het scannen bent, klikt u op de knop **Starten** in het dialoogvenster voor het instellen van de scanner om het beeld te scannen.

- 1 Plaats uw document.
- 2 Klik op **Vooraf scannen**.
Het hele beeld wordt naar uw Macintosh gescand en verschijnt in het **Te scannen gedeelte**.
- 3 Sleep de muisaanwijzer over het gedeelte dat u wilt scannen.



- 4 Plaats het document opnieuw in de ADF.



Opmerking

Als u het document in stap 1 op de glasplaat hebt geplaatst, kunt u deze stap overslaan.

- 5 Pas indien nodig de instellingen aan voor **Resolutie**, **Type scan**, **Helderheid** en **Contrast** in het dialoogvenster voor het instellen van de scanner.
- 6 Klik op **Starten**.
Nu wordt alleen het geselecteerde gedeelte van het document weergegeven in het venster van de toepassing.
- 7 U kunt het beeld met uw bewerkingssoftware verbeteren.

Instellingen in het scannervenster

Resolutie

U kunt de scanresolutie wijzigen in het pop-upmenu **Resolutie**. Hogere resoluties nemen meer geheugen in beslag en vergen meer overdrachtstijd, maar leveren een preciezer gescand beeld. In onderstaande tabel wordt aangegeven welke resoluties u kunt selecteren en welke kleuren beschikbaar zijn.

Resolutie	Zwart-wit/ Grijs (Foutdiffusie)	256 kleuren	Ware grijstinten/ 24bit kleur
100 x 100 dpi	Ja	Ja	Ja
150 x 150 dpi	Ja	Ja	Ja
200 x 200 dpi	Ja	Ja	Ja
300 x 300 dpi	Ja	Ja	Ja
400 x 400 dpi	Ja	Ja	Ja
600 x 600 dpi	Ja	Ja	Ja
1200 x 1200 dpi	Ja	Nee	Ja
2400 x 2400 dpi	Ja	Nee	Ja
4800 x 4800 dpi	Ja	Nee	Ja
9600 x 9600 dpi	Ja	Nee	Ja
19200 x 19200 dpi	Ja	Nee	Ja

Type Scan

■ Zwart-wit

Gebruiken voor tekst of lijntekeningen.

■ Grijs (Foutdiffusie)

Gebruiken voor fotografische beelden of grafische afbeeldingen. (Foutdiffusie is een methode waarbij beelden met gesimuleerde grijstinten worden gemaakt, zonder grijze stippen te gebruiken. Zwarte stippen worden in een specifieke matrix geplaatst zodat het beeld grijs lijkt.)

■ Ware grijstinten

Gebruiken voor fotografische beelden of grafische afbeeldingen. Deze modus is exacter omdat hij tot 256 tinten grijs gebruikt.

■ 256 kleuren

Gebruikt tot 256 kleuren om het beeld te scannen.

■ 24bit kleur

Gebruikt tot 16,8 miljoen kleuren om het beeld te scannen.

Hoewel het gebruik van **24bit kleur** een beeld met de meest nauwkeurige kleuren oplevert, zal het beeldbestand ongeveer drie keer groter zijn dan een bestand dat met de optie **256 kleuren** wordt gecreëerd. Deze modus vergt het meeste geheugen en de langste overdrachtstijd.



Documentgrootte

Kies een van de volgende documentformaten:

- **A4 210 x 297 mm**
- **JIS B5 182 x 257 mm**
- **Letter 215.9 x 279.4 mm**
- **Legal 215.9 x 355.6 mm**
- **A5 148 x 210 mm**
- **Executive 184.1 x 266.7 mm**
- **Business Card 90 x 60 mm**

Als u visitekaartjes wilt scannen, selecteert u het formaat **Business Card** en legt u het visitekaartje linksboven op de glasplaat, met de bedrukte zijde naar beneden.

- **10 x 15 cm**
- **13 x 20 cm**
- **9 x 13 cm**
- **13 x 18 cm**
- **Briefkaart 100 x 148 mm**
- **Briefkaart 2 (dubbel) 148 x 200 mm**
- **Afwijkende** (door de gebruiker aan te passen van 8,9 × 8,9 mm tot 215,9 × 355,6 mm.)

Als u een afwijkend formaat hebt gekozen, kunt u het te scannen gedeelte bijstellen. Klik en sleep met ingedrukte muisknop om het beeld bij te snijden.

Breedte: Voer de aangepaste breedte in.

Hoogte: Voer de aangepaste hoogte in.

Het beeld bijstellen

■ Helderheid

Stel de instelling voor helderheid bij (-50 tot 50) tot u het beste resultaat krijgt. De standaard ingestelde waarde is 0, wat als een 'gemiddelde' wordt beschouwd en meestal voor algemene beelden geschikt is.

U kunt de **Helderheid** instellen door de schuifbalk naar rechts of naar links te slepen om het beeld lichter of donkerder te maken. U kunt ook een waarde in het vakje invoeren om het niveau in te stellen.



Als het gescande beeld te licht is, moet u voor de **Helderheid** een lagere waarde opgeven en het document nogmaals scannen.

Als het gescande beeld te donker is, moet u voor de **Helderheid** een hogere waarde opgeven en het beeld nogmaals scannen.



Opmerking

De instelling **Helderheid** is niet beschikbaar voor **256 kleuren**.

■ Contrast

U kunt het contrast verhogen of verlagen door de schuifbalk naar links of rechts te slepen. Het verhogen van het contrast benadrukt de donkere en lichte gedeelten van het beeld, terwijl het verlagen ervan meer detail weergeeft in de grijze zones. U kunt ook een waarde in het vakje invoeren om het **Contrast** in te stellen.



Opmerking

De instelling **Contrast** is alleen beschikbaar als u **Type scan** hebt ingesteld op **Grijs (Foutdiffusie)**, **Ware grijs tinten** of **24bit kleur**.

■ Ruis verminderen

Met deze instelling kunt u de kwaliteit van gescande beelden verbeteren. De instelling **Ruis verminderen** is beschikbaar wanneer u **24bit kleur** en scanresoluties van 300 × 300 dpi, 400 × 400 dpi of 600 × 600 dpi gebruikt.

Als u foto's of andere beelden scant die u in een tekstverwerker of een andere grafische applicatie wilt gebruiken, probeert u verschillende instellingen uit voor **Resolutie**, **Type scan**, **Helderheid** en **Contrast** om te zien welke instelling het best in uw behoeften voorziet.

Een document scannen met de ICA-driver (Mac OS X 10.6.x of later)

U kunt een document scannen met de ICA-driver. Als u de MFL-Pro Suite vanop de installatie-cd-rom hebt geïnstalleerd, dan is de ICA-driver al op uw Macintosh geïnstalleerd. Als u uw machine niet in de lijst **Afdrukken en faxen** of **Afdrukken en scannen** kunt zien, kunt u uw machine toevoegen door te klikken op de knop +.



Opmerking

De schermafbeeldingen in dit onderdeel zijn van Mac OS X 10.6.x. De schermafbeeldingen op uw Macintosh kunnen er anders uitzien, afhankelijk van uw besturingssysteem.

- 1 Verbind uw Brother-machine met de Macintosh via een USB-kabel. U kunt ook uw Brother-machine aansluiten op hetzelfde LAN (als u een netwerkmodel gebruikt) waarop de Macintosh is aangesloten.
- 2 Start **Fotolader**.



- 3 Selecteer de machine in de lijst aan de linkerkant van het scherm.
Als u de Brother-machine hebt verbonden met de Macintosh via een USB-kabel, wordt de machine weergegeven in het gebied **APPARATEN**. Als u verbinding hebt gemaakt via LAN, wordt deze weergegeven in het gebied **GEDEELD**.



Opmerking

(Voor Mac OS X 10.7.x)

Als u de machine niet kunt zien in het gebied **APPARATEN** of het gebied **GEDEELD**, beweegt u de muisaanwijzer over het gebied en klikt u vervolgens op **Verberg**.

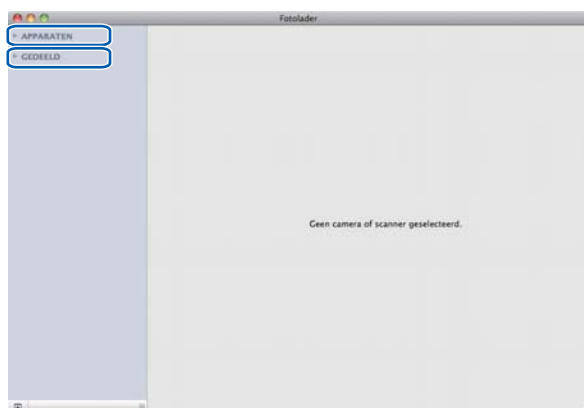

- 4 Plaats uw document in de ADF of op de glasplaat.
Als u het document in de ADF plaatst, selecteert u **Documentlade** voor **Modus** en het formaat van uw document voor **Scangrootte**.

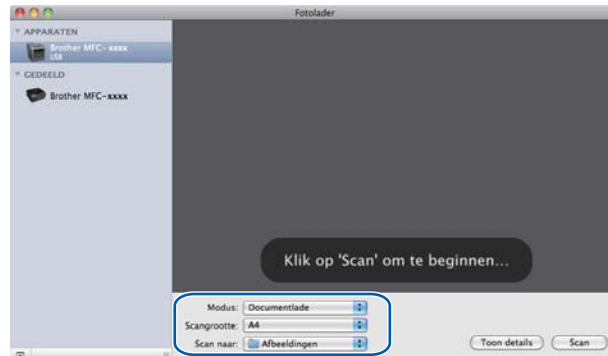

Als u het document op de glasplaat plaatst, selecteert u **Flatbed** voor **Modus**.

Opmerking

- (Mac OS X 10.6.x)

Wanneer het vakje **Detecteer aparte onderdelen** niet ingeschakeld is, wordt het document als één item gescand en opgeslagen als één bestand. Wanneer het vakje **Detecteer aparte onderdelen** ingeschakeld is, zal het programma elk beeld registreren en opslaan als een apart bestand. Als het programma het document niet automatisch zoals gewenst bijsnijdt, kunt u dit handmatig doen door de muisaanwijzer te slepen over het deel dat u wilt scannen via het dialoogvenster dat u kunt openen door te klikken op **Toon details**.

- (Mac OS X 10.7.x)

Wanneer **Detecteer omvattende vak** geselecteerd is voor **Scangrootte**, wordt het document als één item gescand en opgeslagen als één bestand. Wanneer **Detecteer aparte onderdelen** geselecteerd is voor **Scangrootte**, zal het programma elk beeld registreren en opslaan als een apart bestand. Als het programma het document niet automatisch zoals gewenst bijsnijdt, kunt u dit handmatig doen door de muisaanwijzer te slepen over het deel dat u wilt scannen via het dialoogvenster dat u kunt openen door te klikken op **Toon details**.

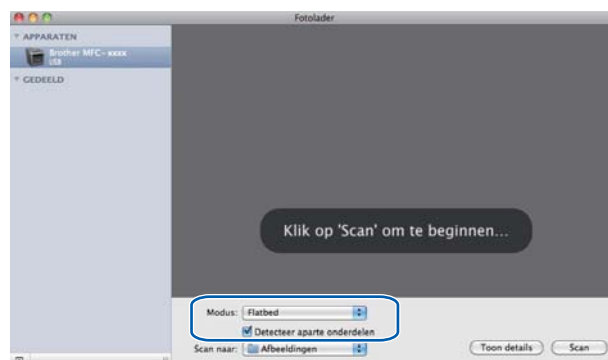

- 5 Selecteer de bestemmingsmap of de bestemmingsapplicatie voor **Scan naar**.

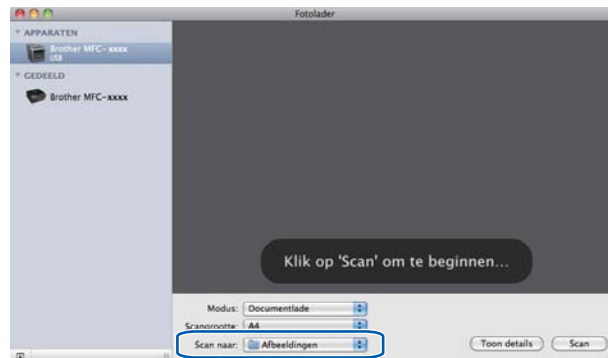

U kunt de volgende instellingen indien nodig aanpassen in het dialoogvenster dat u hebt geopend door te klikken op **Toon details**. Merk op dat de naam van het item en de toewijsbare waarde kunnen variëren afhankelijk van de machine.

- **Scanmodus**: kies Documentinvoer of Flatbed.
- **Soort**: kies tussen kleur, zwart-wit of tekst.
- **Resolutie**: kies de resolutie waarmee u het document wilt scannen.
- **Gebruik aangepaste grootte** (Mac OS X 10.7.x): vink dit vakje aan om de grootte van het document aan te passen.
- **Scangrootte** of **Grootte**: selecteer het papierformaat van het document dat wordt gescand via de Documentinvoer of het scangebied van de Flatbed.
- **Richting** of **Rotatiehoek**: selecteer de oriëntatie van het document van de Documentinvoer of de scanhoek van de flatbed.
- **Automatische selectie** (Mac OS X 10.7.x): als u **Gebruik aangepaste grootte** aanvinkt bij gebruik van de Flatbed, kunt u de functies voor automatische detectie van de scannerdriver selecteren.

- **Dubbelzijdig** (Voor DCP-8155DN, DCP-8250DN, MFC-8520DN, MFC-8910DW en MFC-8950DW(T)): vink dit vakje aan bij gebruik van de functie duplexscannen van de Documentinvoer.
- **Scan naar:** selecteer de bestemmingsmap of de bestemmingsapplicatie.
- **Naam:** voer de naam in voor het gescande beeld.
- **Structuur:** selecteer de bestandsindeling voor de gescande gegevens.
- **Combineer tot één document** (Mac OS X 10.7.x): wanneer u PDF of TIFF kiest als bestandsformaat, vinkt u dit vakje aan om een document als één item te scannen en als één bestand op te slaan.
- **Beeldcorrectie:** u kunt de helderheid, het contrast (alleen Mac OS X 10.7.x), de tint, de temperatuur, de drempel en de verzadiging handmatig aanpassen.

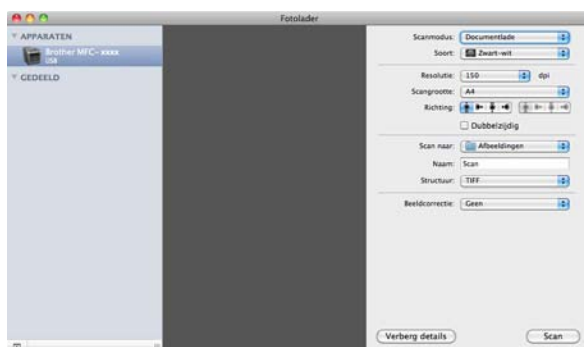

- 6 Klik op **Scan** om het scannen te starten.

Uw machine kiezen uit Print & Fax of Print & Scan

- 1 Verbind uw Brother-machine met de Macintosh via een USB-kabel. U kunt ook uw Brother-machine aansluiten op hetzelfde LAN (als u een netwerkmodel gebruikt) waarop de Macintosh is aangesloten.
- 2 Selecteer **Systeemvoorkeuren** in het menu Apple.
- 3 Klik op **Afdrukken en faxen** of **Afdrukken en scannen**.
- 4 Selecteer de machine in de lijst aan de linkerkant van het scherm en klik op **Open afdrukwachtrij**.



Opmerking

Als het tabblad **Scannen** niet weergegeven wordt op het scherm, verwijdt u de machine door te klikken op de knop - in de lijst **Afdrukken en faxen** of **Afdrukken en scannen**. Voeg vervolgens de machine toe door te klikken op de knop +.

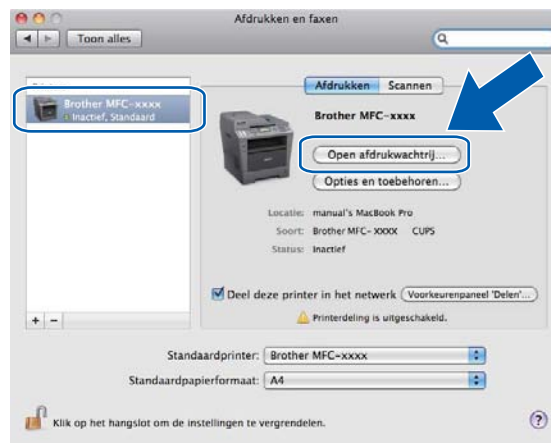

- 5 Klik op **Scanner**.

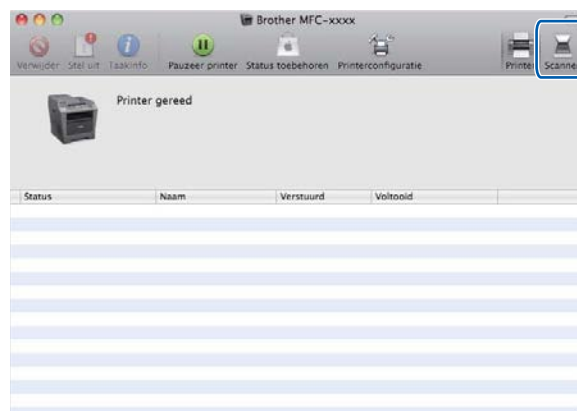

- 6 Ga naar stap 4 van *Een document scannen met de ICA-driver (Mac OS X 10.6.x of later)* ►► pagina 170 om verder te gaan.
Het scherm varieert naargelang de scanmethode die u gebruikt.

Presto! PageManager gebruiken

Presto! PageManager is een toepassing voor het beheren van documenten in uw Macintosh. Omdat het compatibel is met de meeste beeldbewerkings- en tekstverwerkingsprogramma's, biedt Presto! PageManager u ongekende controle over uw Macintosh-bestanden. U kunt eenvoudig uw documenten beheren en uw e-mail en bestanden lezen met de ingebouwde OCR-software van Presto! PageManager.

Indien u de machine als scanner gebruikt, adviseren wij u Presto! PageManager te installeren. U kunt Presto! PageManager downloaden via http://nj.newsoft.com.tw/download/brother/PM9SEinstaller_BR_multilang.dmg Om Presto! PageManager te installeren: >> Installatiehandleiding.



Opmerking

De complete NewSoft Presto! PageManager 9 Gebruikershandleiding kan worden bekeken via het menu **Help** in de software.

Funcities

- OCR: In één stap een afbeelding scannen, tekst herkennen en bewerken met een tekstverwerker.
- Beeldbewerking: afbeeldingen verbeteren, bewerken en draaien, of openen met een beeldbewerkingsprogramma van uw keuze.
- Noot: Verwijderbare notities, stempels en tekeningen toevoegen aan afbeeldingen.
- Mapvenster: uw maphiërarchie bekijken en indelen voor eenvoudige toegang.
- Weergavevenster: bestanden bekijken als miniatures, in een lijst of Cover Flow voor eenvoudige identificatie.

Systeemvereisten voor Presto! PageManager

- Mac OS X 10.5.8 - 10.6.x - 10.7.x
- Harde schijf met minimaal 400 MB beschikbare schijfruimte voor installatie

NewSoft Technische ondersteuning

Verenigde Staten

Bedrijfsnaam: NewSoft America Inc.
Adres: 47102 Mission Falls Court, Suite 202 Fremont CA 94539
Telefoon: 510-770-8900
Fax: 510-770-8980
E-mailadres: contactus@newsoftinc.com
URL: <http://www.newsoftinc.com/>

Canada

E-mailadres: contactus@newsoftinc.com (Engelstalig)

Duitsland

Bedrijfsnaam: SoftBay GmbH
Adres: Carlstraße 50, D-52531, Übach-Palenberg
Telefoon: 0900 1 409640
(Als u vanuit Duitsland belt, is dit geen gratis nummer. Gesprekken kosten 0,59 euro per minuut.)
E-mailadres: de.nsc@newsoft.eu.com
URL: <http://de.newsoft.eu.com/>

Verenigd Koninkrijk

Bedrijfsnaam: Avanquest UK
Adres: The Software Centre East Way, Lee Mill Industrial Estate Plymouth Devon. PL21 9GE
Telefoon: 44-01752-201148
Fax: 44-01752-894833
E-mailadres: uk.nsc@newsoft.eu.com
URL: <http://uk.newsoft.eu.com/>

Frankrijk

Bedrijfsnaam: 5CA
Telefoon: 089-965-01-09
(Als u vanuit Frankrijk belt, is dit geen gratis nummer. Gesprekken kosten € 1,35 + € 0,34 per minuut.)
E-mailadres: fr.nsc@newsoft.eu.com
URL: <http://fr.newsoft.eu.com/>

Italië

Bedrijfsnaam: 5CA

Telefoon: 0899399878

(Als u vanuit Italië belt, is dit geen gratis nummer. Gesprekken kosten 0,80 euro per minuut.)

E-mailadres: it.nsc@newsoft.eu.com

URL: <http://it.newsoft.eu.com/>

Spanje

Bedrijfsnaam: 5CA

Telefoon: 0807505598

(Als u vanuit Spanje belt, is dit geen gratis nummer. Gesprekken kosten 0,94 euro per minuut.)

E-mailadres: sp.nsc@newsoft.eu.com

Overige landen

E-mailadres: tech@newsoft.eu.com (Engelstalig)

**Opmerking**

De functies die tot uw beschikking staan in ControlCenter2 kunnen variëren al naargelang het modelnummer van uw machine.

ControlCenter2 gebruiken

ControlCenter2 is een softwarehulpprogramma waarmee u snel en eenvoudig toegang hebt tot uw meest gebruikte programma's. Met ControlCenter2 worden specifieke toepassingen automatisch geladen. Het pictogram verschijnt op de menubalk. Als u het venster ControlCenter2 wilt openen, klikt u op het

pictogram  en kiest u **Open**. ControlCenter2 beschikt over de volgende opties:

- 1 Rechtstreeks scannen naar een bestand, e-mail, tekstverwerker of grafische applicatie van uw keuze. (1)
- 2 U kunt programmeerbare scanknoppen configureren om aan de vereisten van uw eigen toepassing te voldoen. (2)
- 3 Toegang tot de kopieerfuncties via uw Macintosh en toegang tot de PC-Fax-toepassingen op uw apparaat. (3)
- 4 Open de beschikbare instellingen om uw apparaat te configureren. (4)
- 5 Selecteer welke machine verbinding maakt met ControlCenter2 in het pop-upmenu **Model**. (5)
U kunt het venster **Device Selector** ook openen door het selecteren van **Andere...** via het pop-upmenu **Model**.
- 6 U kunt het configuratievenster voor elke functie ook openen door op de knop **Configuratie** te klikken. (6)



Automatisch laden uitschakelen

Als u niet wilt dat ControlCenter2 automatisch wordt gestart wanneer u uw Macintosh opstart, doet u het volgende.

- 1 Klik op het pictogram ControlCenter2 in de menubalk en selecteer **VOORKEUREN**. Het voorkeurenvenster van ControlCenter2 verschijnt.
- 2 Vink **Start het ControlCenter op de computer startup** uit.
- 3 Klik op **OK** om het venster te sluiten.



Opmerking

Het pictogram van ControlCenter2 kunt u vinden via **Macintosh HD/Bibliotheek/Printers/Brother/Utilities/ControlCenter**.

SCANNEN

Er zijn vier scanknoppen voor de applicaties **Scannen naar Afbeelding**, **Scannen naar OCR**, **Scannen naar E-mail** en **Scannen naar Bestand**.

■ Afbeelding (Standaard: Apple Preview)

Hiermee kunt u een pagina rechtstreeks naar een grafische viewer/bewerkingstoepassing scannen. U kunt selecteren naar welke toepassing de scan wordt overgebracht, zoals Adobe® PhotoShop® of een andere beeldbewerkingstoepassing op uw Macintosh.

■ OCR (Standaard: TextEdit)

Hiermee kunt u een pagina of document scannen, de OCR-toepassing automatisch starten en de tekst (niet een grafische afbeelding) naar een tekstverwerker overbrengen. U kunt zelf de gewenste tekstverwerker selecteren, zoals Microsoft® Word of een andere tekstverwerker op uw Macintosh. U dient Presto! PageManager te downloaden en te installeren op uw Macintosh. Zie *Presto! PageManager gebruiken* >> pagina 176 voor meer informatie over de installatie.

■ E-mail (Standaard: uw standaard e-mailsoftware)

Hiermee kunt u een pagina of document als een normale bijlage rechtstreeks naar een e-mailapplicatie scannen. U kunt het bestandstype en de resolutie voor de bijlage selecteren.

■ Bestand

Hiermee kunt u rechtstreeks naar een schijfbestand scannen. U kunt het bestandstype en de map van bestemming wijzigen, indien nodig.

Met ControlCenter2 kunt u de toets **SCAN** of **Scannen** op uw machine en de softwareknop ControlCenter2 voor elke scanfunctie configureren. Als u de toets **SCAN** of **Scannen** op uw machine wilt configureren, selecteert u de **Bedieningsknop Apparaat** (klik op elke ControlCenter-knop terwijl u de toets **Ctrl** ingedrukt houdt en selecteer **Bedieningsknop Apparaat**) in het configuratiemenu voor elk van de **SCAN**-knoppen. Als u de softwareknop in ControlCenter2 wilt configureren, selecteert u het tabblad **Bedieningsknop Software** (klik op elke ControlCenter-knop terwijl u **Ctrl** ingedrukt houdt en selecteer **Bedieningsknop Software**) in het configuratiemenu voor elk van de **SCAN**-knoppen.



Bestandstypen

U kunt kiezen uit de volgende lijst met bestandstypes als bijlagen of om in een map op te slaan. Selecteer in het pop-upmenu in welk soort bestand de gescande beelden moeten worden opgeslagen.

Voor Afbeelding, E-mail en Bestand

- **Windows Bitmap (*.bmp)**
- **JPEG (*.jpg)** -Aanbevolen voor de meeste gebruikers voor het scannen van foto's.
- **TIFF (*.tif)**
- **TIFF Multi-Page (*.tif)**
- **Portable Network Graphics (*.png)**
- **PDF (*.pdf)** -Aanbevolen voor het scannen en delen van documenten.
- **Beveiligde PDF (*.pdf)**

Voor OCR

- **Text (*.txt)**
- **Rich Text Format (*.rtf)**
- **HTML (*.htm)**
- **Excel 97 (*.xls)**



Opmerking

- Als u het bestandstype instelt op TIFF of TIFF Multi-page, kunt u "Niet-gecomprimeerd" of "Gecomprimeerd" kiezen.
- Wanneer u de glasplaat gebruikt om meerdere pagina's van een document te scannen, raadpleeg **Handmatig meerdere pagina's scannen** en volg de instructies op het scherm.

Documentgrootte

U kunt de documentgrootte selecteren in de keuzelijst. Als u een documentgrootte "1 tot 2" kiest, zoals **1 - 2 (A4)**, wordt het gescande beeld opgedeeld in twee A5-documenten.

Afbeelding (voorbeeld: Apple PreView)

Met de functie **Scannen naar Afbeelding** kunt u een beeld rechtstreeks naar uw grafische applicatie voor bewerking van het beeld scannen. Als u de standaardinstellingen wilt wijzigen, klikt u op de knop terwijl u **Ctrl** ingedrukt houdt en selecteert u **Bedieningsknop Software**.

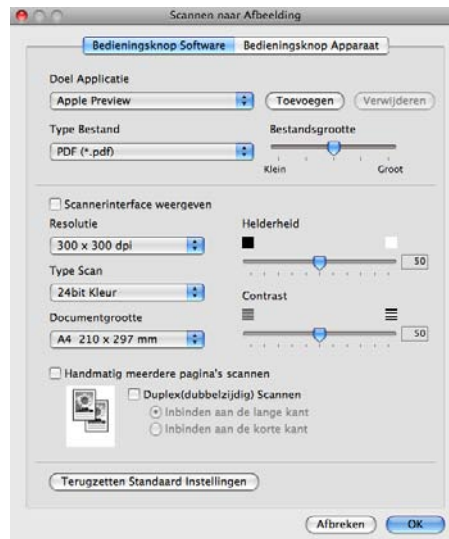

Wanneer u een deel van een pagina wilt scannen en vervolgens wilt bijnijden nadat u het document snel vooraf hebt gescand, vinkt u het vakje **Scannerinterface weergeven** aan.

Wanneer u de glasplaat gebruikt om meerdere pagina's van een document te scannen, vinkt het selectievakje **Handmatig meerdere pagina's scannen** aan.

Als u een duplexdocument wilt scannen, vinkt u **Duplex(dubbelzijdig) Scannen** aan en selecteert u **Inbinden aan de lange kant** of **Inbinden aan de korte kant**. (Voor DCP-8155DN, DCP-8250DN, MFC-8520DN, MFC-8910DW en MFC-8950DW(T))

U kunt de andere instellingen ook wijzigen.

Als u de doeltoepassing wilt wijzigen, selecteert u de doeltoepassing in het pop-upmenu **Doel Applicatie**. U kunt een toepassing aan de lijst toevoegen door op **Toevoegen** te klikken.



Voer de **Applicatiennaam** in (max. 30 tekens) en selecteer de gewenste applicatie door te klikken op **Browse**. Selecteer ook **Type Bestand** in het pop-upmenu.

U kunt een toepassing die u hebt toegevoegd ook weer verwijderen. Selecteer daarvoor de **Applicatiennaam** en klik op de knop **Verwijderen**.



Opmerking

Deze functie is ook beschikbaar voor **Scannen naar E-mail** en **Scannen naar OCR**. Het venster kan afhankelijk van de functie variëren.

Als u **Beveiligde PDF** selecteert uit de lijst **Type Bestand**, verschijnt het dialoogvenster **PDF-wachtwoord instellen**. Voer uw wachtwoord in in het vak **Wachtwoord** en **Wachtwoord opnieuw** en klik daarna op **OK**.



Opmerking

Beveiligde PDF is ook beschikbaar voor Scannen naar E-mail en Scannen naar Bestand.

OCR (tekstverwerkingsprogramma)

Scannen naar OCR converteert de gegevens van het grafische beeld naar tekst die in een tekstverwerkingsapplicatie kan worden bewerkt. U kunt de standaard tekstverwerkingstoepassing wijzigen.

Als u **Scannen naar OCR** wilt configureren, klikt u op de knop terwijl u **Ctrl** ingedrukt houdt en selecteert u **Bedieningsknop Software**.

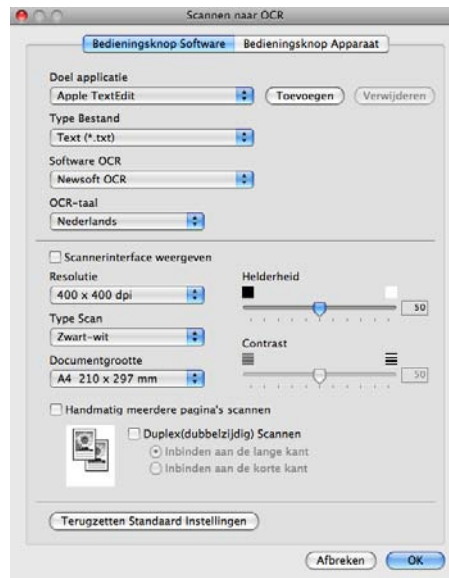

Als u de tekstverwerkingstoepassing wilt wijzigen, selecteert u de juiste tekstverwerkingstoepassing in het pop-upmenu **Doel applicatie**. U kunt een applicatie aan de lijst toevoegen door op de knop **Toevoegen** te klikken. Om een programma te verwijderen, klikt u op de knop **Verwijderen**.

Wanneer u een deel van een pagina wilt scannen en vervolgens wilt bijsnijden nadat u het document snel vooraf hebt gescand, vinkt u het vakje **Scannerinterface weergeven** aan.

Wanneer u de glasplaat gebruikt om meerdere pagina's van een document te scannen, vinkt het selectievakje **Handmatig meerdere pagina's scannen** aan.

Als u een duplexdocument wilt scannen, vinkt u **Duplex(dubbelzijdig) Scannen** aan en selecteert u **Inbinden aan de lange kant** of **Inbinden aan de korte kant**. (Voor DCP-8155DN, DCP-8250DN, MFC-8520DN, MFC-8910DW en MFC-8950DW(T))

Opmerking

De functie Scannen naar OCR is beschikbaar in het Engels, Frans, Duits, Nederlands, Italiaans, Spaans, Braziliaans Portugees, Deens, Zweeds, Japans, Koreaans, traditioneel Chinees en vereenvoudigd Chinees.

E-mail

Met **Scannen naar E-mail** kunt u een document naar uw standaard e-mailprogramma scannen, zodat u de gescande taak als bijlage kunt versturen. Als u het standaard e-mailprogramma of het standaardbestandstype van de bijlage wilt wijzigen, klikt u op de knop terwijl u **Ctrl** ingedrukt houdt en selecteert u **Bedieningsknop Software**.

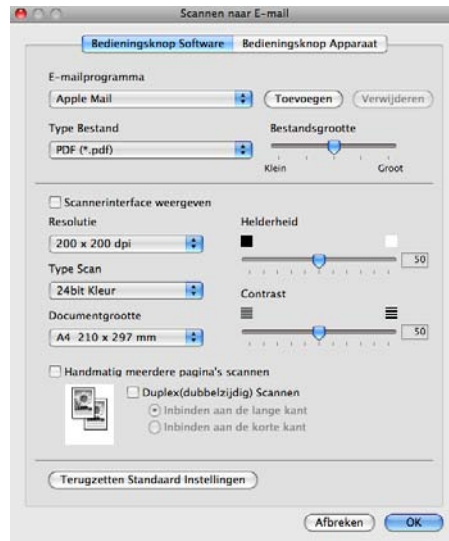

Om het e-mailprogramma te wijzigen, selecteert u het gewenste e-mailprogramma in het pop-upmenu **E-mailprogramma**. U kunt een toepassing aan de lijst toevoegen door op **Toevoegen**¹ te klikken. Om een toepassing te verwijderen, klikt u op **Verwijderen**.

¹ Wanneer u ControlCenter2 voor de eerste keer opstart, verschijnt er een standaardlijst met compatibele e-mailapplicaties in het pop-upmenu. Als u bij ControlCenter2 problemen hebt met het gebruiken van een aangepaste toepassing, zou u een toepassing uit de lijst moeten kiezen.

Wanneer u een deel van een pagina wilt scannen en vervolgens wilt bijsnijden nadat u het document snel vooraf hebt gescand, vinkt u het vakje **Scannerinterface weergeven** aan.

Wanneer u de glasplaat gebruikt om meerdere pagina's van een document te scannen, vinkt het selectievakje **Handmatig meerdere pagina's scannen** aan.

Als u een duplexdocument wilt scannen, vinkt u **Duplex(dubbelzijdig) Scannen** aan en selecteert u **Inbinden aan de lange kant** of **Inbinden aan de korte kant**. (Voor DCP-8155DN, DCP-8250DN, MFC-8520DN, MFC-8910DW en MFC-8950DW(T))



Opmerking

Webmaildiensten worden niet ondersteund door Scannen naar e-mail.

Bestand

Met de functie **Scannen naar Bestand** kunt u een afbeelding naar een map op uw harde schijf scannen en in een bepaalde bestandsformaat opslaan. Zo kunt u uw papieren documenten op eenvoudige wijze archiveren. Om het bestandstype en de map te configureren, klikt u op de knop terwijl u **Ctrl** ingedrukt houdt en selecteert u **Bedieningsknop Software**.

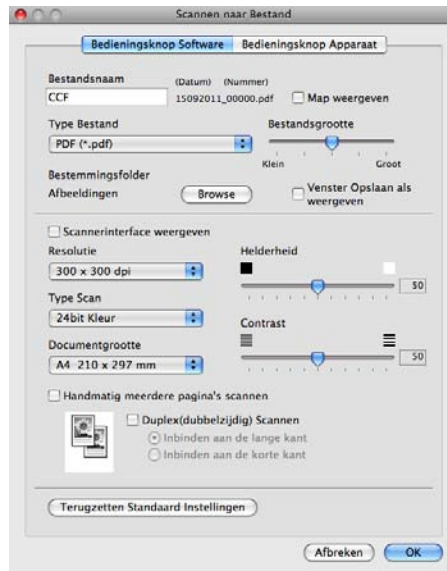

U kunt de bestandsnaam wijzigen. Voer de bestandsnaam in die u wilt gebruiken voor het document (maximaal 100 tekens) in het vak **Bestandsnaam**. De bestandsnaam bestaat dan uit de bestandsnaam die u hebt opgeslagen, de huidige datum en het opeenvolgende nummer.

Selecteer het bestandstype voor het opgeslagen beeld in het pop-upmenu **Type Bestand**. U kunt het bestand in de standaardmap opslaan, of u kunt een andere map selecteren door op de knop **Browse** te klikken.

Vink het vakje **Map weergeven** aan om te laten weergeven waar het gescande beeld is opgeslagen nadat het scannen is beëindigd. Als u de bestemming van de gescande afbeelding elke keer wilt opgeven, vinkt u **Venster Opslaan als weergeven** aan.

Wanneer u een deel van een pagina wilt scannen en vervolgens wilt bijsnijden nadat u het document snel vooraf hebt gescand, vinkt u het vakje **Scannerinterface weergeven** aan.

Wanneer u de glasplaat gebruikt om meerdere pagina's van een document te scannen, vinkt het selectievakje **Handmatig meerdere pagina's scannen** aan.

Als u een duplexdocument wilt scannen, vinkt u **Duplex(dubbelzijdig) Scannen** aan en selecteert u **Inbinden aan de lange kant** of **Inbinden aan de korte kant**. (Voor DCP-8155DN, DCP-8250DN, MFC-8520DN, MFC-8910DW en MFC-8950DW(T))



Opmerking

Raadpleeg *Bestandstypen* >> pagina 182 voor informatie over ondersteunde bestandstypen.

CUSTOM SCAN

Er zijn vier knoppen die u kunt configureren om aan uw scaneisen te voldoen.

Als u een knop wilt aanpassen, klikt u op de knop terwijl u de **Ctrl**-toets ingedrukt houdt. Het configuratievenster verschijnt. Er zijn vier scanfuncties: **Scannen naar Afbeelding**, **Scannen naar OCR**, **Scannen naar E-mail** en **Scannen naar Bestand**.

■ Scannen naar Afbeelding

Hiermee kunt u een pagina rechtstreeks naar een viewer/bewerkingssoftware scannen. U kunt elk type beeldbewerkingstoepassing op uw Macintosh als bestemming selecteren.

■ Scannen naar OCR

Gescande documenten worden omgezet in bewerkbare tekstbestanden. U kunt de toepassing selecteren voor bewerkbare tekst. U dient Presto! PageManager te downloaden en te installeren op uw Macintosh. Zie *Presto! PageManager gebruiken* >> pagina 176 voor meer informatie over de installatie.

■ Scannen naar E-mail

Gescande beelden worden als bijlage aan e-mailberichten gekoppeld. U kunt ook het bestandstype voor de bijlage selecteren en een lijst samenstellen van e-mailadressen uit het standaard adresboek van uw e-mailapplicatie, zodat u de bijlage sneller kunt verzenden.

■ Scannen naar Bestand

Hiermee kunt u een gescand bestand opslaan in een map op de harde schijf van een lokale computer of netwerkcomputer. U kunt ook het bestandstype selecteren.



Bestandstypen

U kunt kiezen uit de volgende lijst met bestandstypes als bijlagen of om in een map op te slaan. Selecteer in het pop-upmenu in welk soort bestand de gescande beelden moeten worden opgeslagen.

Voor Afbeelding, E-mail en Bestand

- **Windows Bitmap (*.bmp)**
- **JPEG (*.jpg)** -Aanbevolen voor de meeste gebruikers voor het scannen van foto's.
- **TIFF (*.tif)**
- **TIFF Multi-Page (*.tif)**
- **Portable Network Graphics (*.png)**
- **PDF (*.pdf)** -Aanbevolen voor het scannen en delen van documenten.
- **Beveiligde PDF (*.pdf)**

Voor OCR

- **Text (*.txt)**
- **Rich Text Format (*.rtf)**
- **HTML (*.htm)**
- **Excel 97 (*.xls)**



Opmerking

- Als u het bestandstype instelt op TIFF of TIFF Multi-page, kunt u “Niet-gecomprimeerd” of “Gecomprimeerd” kiezen.
- Wanneer u de glasplaat gebruikt om meerdere pagina's van een document te scannen, raadpleeg **Handmatig meerdere pagina's scannen** en volg de instructies op het scherm.

Documentgrootte

U kunt de documentgrootte selecteren in de keuzelijst. Als u een documentgrootte "1 tot 2" kiest, zoals **1 - 2 (A4)**, wordt het gescande beeld opgedeeld in twee A5-documenten.

Door de gebruiker programmeerbare knop

Als u een knop wilt aanpassen, klikt u op de knop terwijl u de **Ctrl**-toets ingedrukt houdt. Het configuratievenster verschijnt. Volg deze richtlijnen voor de configuratie van de knoppen.

Scannen naar Afbeelding

■ Tabblad **Algemeen**

Voer een naam in **Naam voor Custom** (max. 30 tekens) in om de knopnaam te creëren.

Selecteer het type scan in het veld **Scanactie**.



■ Tabblad Instellingen

Selecteer de instellingen voor **Doel applicatie**, **Type Bestand**, **Resolutie**, **Type Scan**, **Documentgrootte**, **Handmatig meerdere pagina's scannen**, **Duplex(dubbelzijdig) Scannen** (voor DCP-8155DN, DCP-8250DN, MFC-8520DN, MFC-8910DW en MFC-8950DW(T)), **Scannerinterface weergeven**, **Helderheid** en **Contrast**.

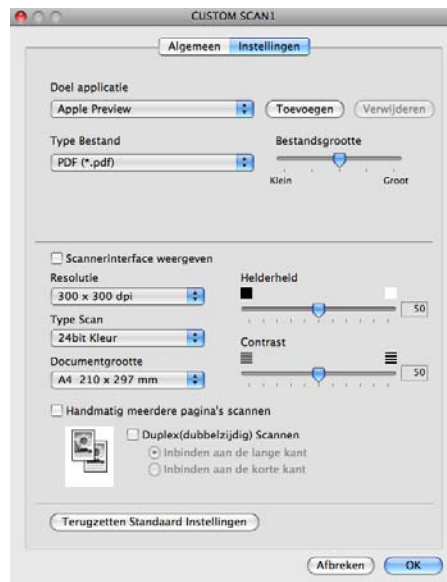

Als u **Beveiligde PDF** selecteert uit de lijst **Type Bestand**, verschijnt het dialogvenster **PDF-wachtwoord instellen**. Voer uw wachtwoord in in het vak **Wachtwoord** en **Wachtwoord opnieuw** en klik daarna op **OK**.



Opmerking

Beveiligde PDF is ook beschikbaar voor Scannen naar E-mail en Scannen naar Bestand.

Scannen naar OCR

■ Tabblad **Algemeen**

Voer een naam in **Naam voor Custom** (max. 30 tekens) in om de knopnaam te creëren.

Selecteer het type scan in het veld **Scanactie**.

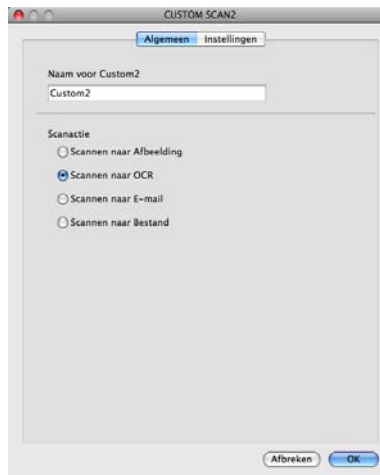

■ Tabblad Instellingen

Selecteer de instellingen voor **Doel Applicatie**, **Type Bestand**, **Software OCR**, **OCR-taal**, **Resolutie**, **Type Scan**, **Documentgrootte**, **Handmatig meerdere pagina's scannen**, **Duplex(dubbelzijdig) Scannen** (voor DCP-8155DN, DCP-8250DN, MFC-8520DN, MFC-8910DW en MFC-8950DW(T)), **Scannerinterface weergeven**, **Helderheid** en **Contrast**.

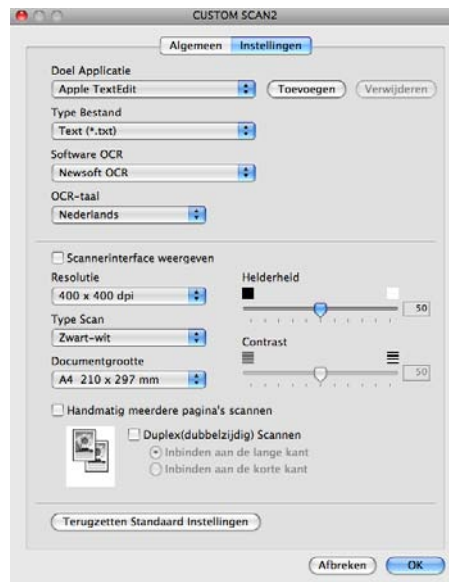

Opmerking

De functie Scannen naar OCR is beschikbaar in het Engels, Frans, Duits, Nederlands, Italiaans, Spaans, Braziliaans Portugees, Deens, Zweeds, Japans, Koreaans, traditioneel Chinees en vereenvoudigd Chinees.

Scannen naar e-mail

■ Tabblad **Algemeen**

Voer een naam in **Naam voor Custom** (max. 30 tekens) in om de knopnaam te creëren.

Selecteer het type scan in het veld **Scanactie**.



■ Tabblad Instellingen

Selecteer de instellingen voor **E-mailprogramma**, **Type Bestand**, **Resolutie**, **Type Scan**, **Documentgrootte**, **Handmatig meerdere pagina's scannen**, **Duplex(dubbelzijdig) Scannen** (voor DCP-8155DN, DCP-8250DN, MFC-8520DN, MFC-8910DW en MFC-8950DW(T)), **Scannerinterface weergeven**, **Helderheid** en **Contrast**.

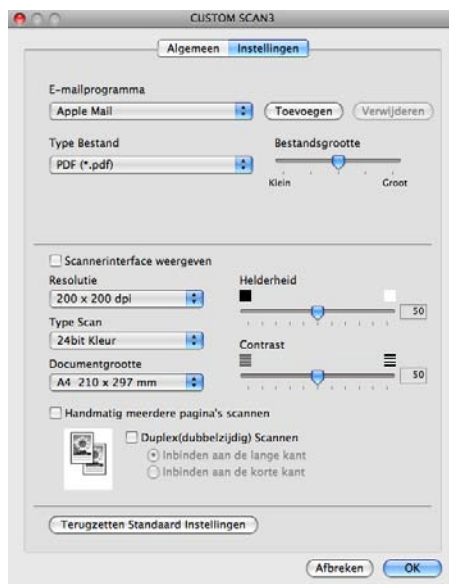

Opmerking

Webmaildiensten worden niet ondersteund door Scannen naar e-mail.

Scannen naar Bestand

■ Tabblad **Algemeen**

Voer een naam in **Naam voor Custom** (max. 30 tekens) in om de knopnaam te creëren.

Selecteer het type scan in het veld **Scanactie**.



■ Tabblad **Instellingen**

Selecteer het bestandsformaat in het pop-upmenu **Type Bestand**. Sla het bestand in de standaardmap op, of selecteer een andere map door op de knop **Browse** te klikken.

Selecteer de instellingen voor **Resolutie**, **Type Scan**, **Documentgrootte**, **Handmatig meerdere pagina's scannen**, **Duplex(dubbelzijdig) Scannen** (voor DCP-8155DN, DCP-8250DN, MFC-8520DN, MFC-8910DW en MFC-8950DW(T)), **Scannerinterface weergeven**, **Helderheid** en **Contrast** en voer de bestandsnaam in als u deze wilt wijzigen.

Als u de bestemming van het gescande beeld iedere keer wilt specificeren, vinkt u het vakje **Venster Opslaan als weergeven** aan.

Wanneer u een deel van een pagina wilt scannen en vervolgens wilt bijsnijden nadat u het document snel vooraf hebt gescand, vinkt u het vakje **Scannerinterface weergeven** aan.

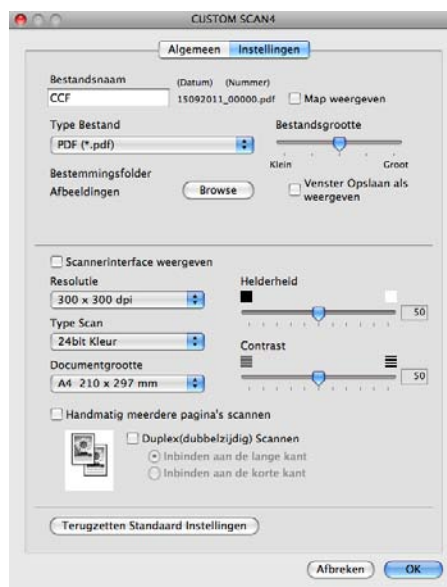

KOPIE / PC-FAX (Mac OS X 10.5.8 en 10.6.x, PC-FAX uitsluitend voor MFC-modellen)

KOPIE - Hiermee kunt u uw Macintosh en een printerdriver voor geavanceerde kopieerbewerkingen gebruiken. U kunt een pagina op de machine scannen en de kopieën afdrukken met een van de functies van de printerdriver voor de machine, of u kunt de kopieën naar een standaardprinterdriver verzenden die op uw Macintosh is geïnstalleerd (inclusief netwerkprinters).

PC-FAX - Hiermee kunt u een pagina of een document scannen en het beeld automatisch als fax vanaf de Macintosh verzenden.

U kunt de gewenste instellingen op maximaal vier knoppen configureren.

De knoppen **Kopie1** tot **Kopie4** kunnen worden aangepast zodat u geavanceerde kopieer- en faxfuncties kunt gebruiken zoals N in 1-afdrukken.



Voordat u de **Kopie**-knoppen kunt gebruiken, moet u de printerdriver configureren door op de knop te klikken terwijl u de **Ctrl**-toets ingedrukt houdt.

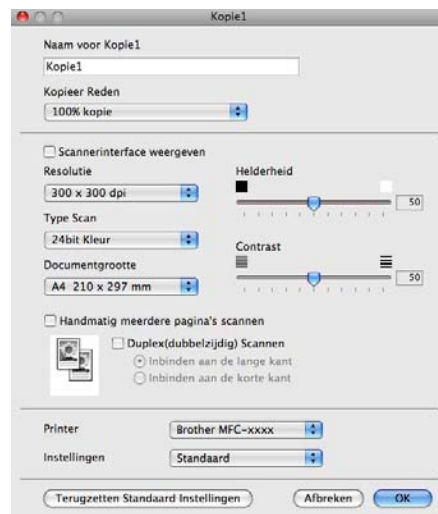

Voer een naam in in **Naam voor Kopie** (max. 30 tekens).

Selecteer de te gebruiken instellingen voor **Kopieer Reden**, **Resolutie**, **Type Scan**, **Documentgrootte**, **Handmatig meerdere pagina's scannen**, **Duplex(dubbelzijdig) Scannen** (voor DCP-8155DN, DCP-8250DN, MFC-8520DN, MFC-8910DW en MFC-8950DW(T)), **Scannerinterface weergeven**, **Helderheid** en **Contrast**.

Voordat de configuratie van de knop **Kopie** voltooid is, moet u de **Printer** selecteren. Selecteer vervolgens uw printerinstellingen in het pop-upmenu **Instellingen**, en klik vervolgens op **OK** om het dialoogvenster te sluiten. Als u op de geconfigureerde kopieerknop klikt, openen de afdrুকinstellingen.

Klik op het driehoekje naast het pop-upmenu Printer voor meer opties.

Klik op de toets **Druk af** om te kopiëren.

Klik op het driehoekje naast het pop-upmenu Printer en selecteer **Fax verzenden** in het pop-upmenu. (Zie *Een fax verzenden (voor MFC-modellen)* >> pagina 157.)



INSTELLINGEN APPARAAT

U kunt de machine-instellingen configureren of controleren.

■ **Remote Setup** (voor MFC-modellen)

Hiermee kunt u het programma Remote Setup openen. (Zie *Remote Setup (voor MFC-modellen)* >> pagina 203.)

■ **Quick-Dial** (voor MFC-modellen)

Hiermee kunt u het venster Quick-Dial instellen van Remote Setup openen. (Zie *Remote Setup (voor MFC-modellen)* >> pagina 203.)

■ **Status Monitor**

Hiermee kunt u het hulpprogramma Status Monitor openen.

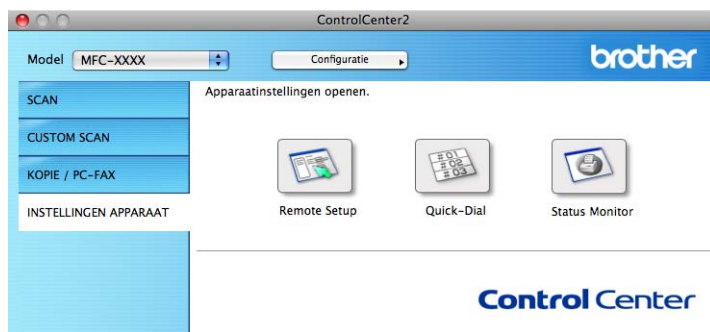

Remote Setup (voor MFC-modellen)

Met de knop **Remote Setup** kunt u het programmavenster openen waarmee u de instellingen van de machine kunt configureren.



Opmerking

Zie *Remote Setup (voor MFC-modellen)* >> pagina 203 voor meer informatie.

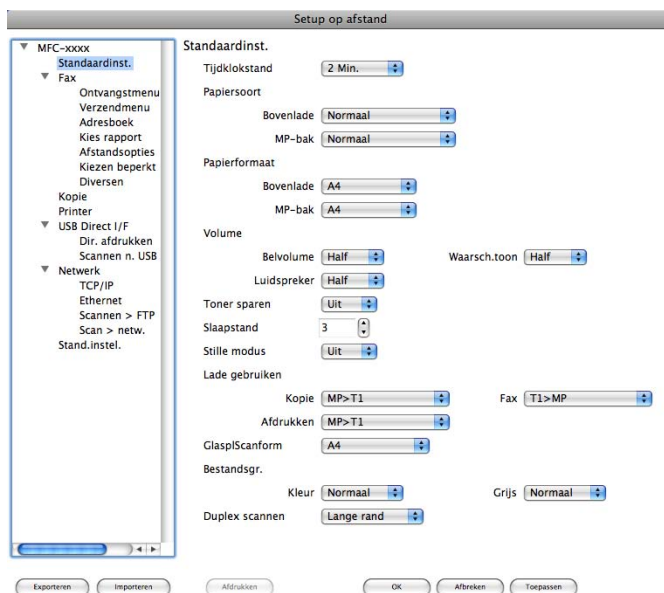

Quick-Dial (voor MFC-modellen)

Met de toets **Quick-Dial** kunt u het venster **Adresboek** openen in het Programma Remote Setup zodat u de Quick-Dialnummers op uw Macintosh eenvoudig kunt registreren of wijzigen.

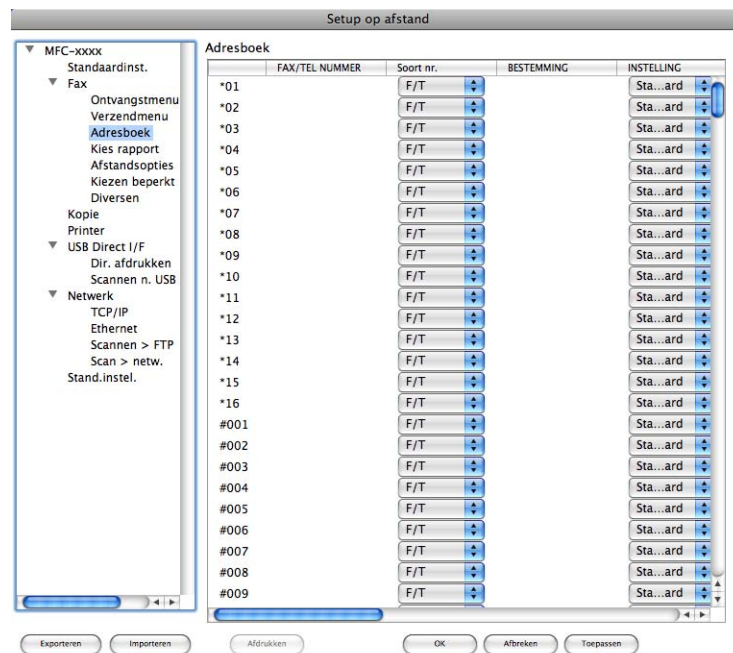

Status Monitor

Met de knop **Status Monitor** kunt u de status van een of meerdere apparaten controleren, zodat u direct op de hoogte wordt gesteld van fouten, bijvoorbeeld wanneer het papier is vastgelopen. (Zie *Status Monitor* >> pagina 155.)

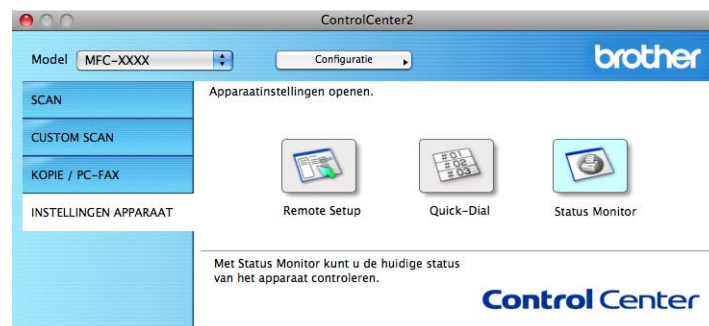

Remote Setup

Met behulp van de applicatie **Remote Setup** kunt u verscheidene machine- en netwerkinstellingen configureren vanuit een Macintosh-applicatie. Wanneer u deze toepassing opent, worden de instellingen op uw machine automatisch naar uw Macintosh gedownload en op het Macintosh-scherm weergegeven. Als u de instellingen wijzigt, kunt u ze rechtstreeks naar de machine uploaden.



Opmerking

- Het pictogram van **RemoteSetup** kunt u vinden via **Macintosh HD/Bibliotheek/Printers/Brother/Utilities**.
- Standaard is geen wachtwoord vereist. U kunt dit wachtwoord wijzigen met BRAdmin Light of Beheer via een webbrowser. (Zie >> Netwerkhandleiding.)
- Als uw machine op een netwerk is aangesloten, voert u een wachtwoord in indien u er een hebt ingesteld.

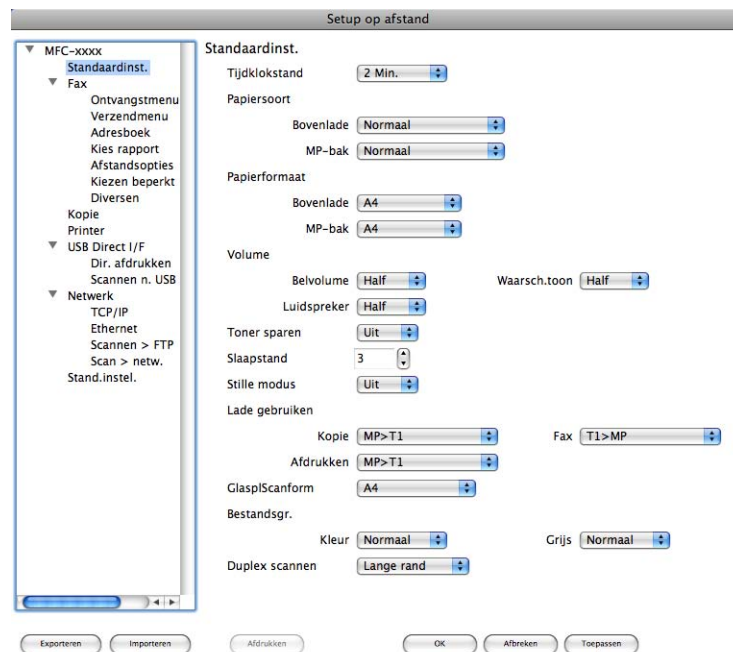

■ OK

Als u hierop klikt, wordt de gegevensoverdracht naar de machine gestart en wordt de toepassing Remote Setup afgesloten. Als er een foutmelding wordt weergegeven, moet u de correcte gegevens opnieuw invoeren en vervolgens op **OK** klikken.

■ Afbreken

Als u hierop klikt, wordt de toepassing Remote Setup afgesloten zonder gegevens naar de machine te uploaden.

■ Toepassen

Als u hierop klikt, worden gegevens naar de machine geüpload en blijft de toepassing Remote Setup geopend.

■ Afdrukken

Hiermee kunt u de geselecteerde items op de machine afdrukken. U kunt gegevens pas afdrukken nadat deze naar de machine zijn geüpload. Klik op **Toepassen** om de nieuwe gegevens naar de machine over te brengen, en klik vervolgens op **Afdrukken**.

■ Exporteren

Hiermee kunt u de huidige configuratie-instellingen in een bestand opslaan.

■ Importeren

Hiermee kunt u de instellingen uit een bestand lezen.



Opmerking

- U kunt de knoppen **Exporteren** en **Importeren** gebruiken om Quick-Dial of alle instellingen voor uw machine op te slaan.
 - Als u de machine wilt wijzigen die tijdens de installatie van MFL-Pro Suite (zie >> Installatiehandleiding) voor uw Macintosh is geregistreerd, of als de netwerkomgeving is veranderd, moet u de nieuwe machine opgeven. Open **Device Selector** en selecteer de nieuwe machine. (Alleen voor netwerkgebruikers.)
 - Als Secure Function Lock (voor netwerkmodellen) is ingeschakeld, kunt u Externe installatie niet gebruiken.
-



De scantoets gebruiken

Scannen (voor gebruikers van een USB-kabel)	206
Netwerkscannen (voor netwerkgebruikers)	223



De scantoets gebruiken



Opmerking





Zie *Netwerkscannen (voor netwerkgebruikers)* >> pagina 223 als u de **SCAN**-toets of Scannen wilt gebruiken terwijl u op een netwerk bent aangesloten.

U kunt  (**SCAN**) op het bedieningspaneel of Scannen op het aanraakscherm gebruiken om documenten rechtstreeks naar uw tekstverwerkings-, grafische of e-mailprogramma of naar een map op uw computer te scannen.

Voordat u  (**SCAN**) of Scannen kunt gebruiken, moet u de Brother MFL-Pro Suite installeren en de machine aansluiten op uw computer. Als u de MFL-Pro-suite hebt geïnstalleerd vanaf de meegeleverde installatie-cd-rom, zijn de juiste drivers en ControlCenter4 of ControlCenter2 geïnstalleerd. Als u scant met  (**SCAN**) of Scannen wordt uitgegaan van de configuratie op het scherm **Scaninstellingen apparaat** van ControlCenter4 of het tabblad **Bedieningsknop Apparaat** van ControlCenter2. (Voor Windows® raadpleegt u *De instellingen van de toets Scannen configureren* >> pagina 82 voor **Startmodus** of *De instellingen van de toets Scannen configureren* >> pagina 96 voor **Geavanceerde modus**. Zie **SCANNEN** >> pagina 181 voor Macintosh.) Zie *ControlCenter4* >> pagina 70 of *ControlCenter2* >> pagina 179 voor meer informatie over het configureren van de scaninstellingen van de ControlCenter4- of ControlCenter2-knoppen en over het starten van de gewenste toepassing met  (**SCAN**) of Scannen.

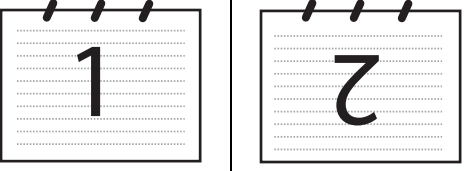
 **Opmerking**

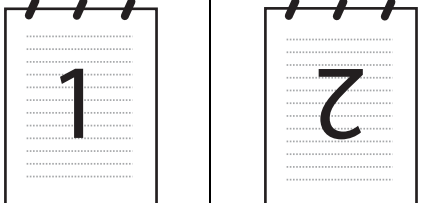
- Als u een document wilt scannen met de functie duplexscannen, moet u het document in de ADF invoeren en daarna 2zijdig (L)rand of 2zijdig (S)rand (voor DCP-8155DN, MFC-8520DN en MFC-8910DW) of DuplexScan : lange zijde of DuplexScan : korte zijde (voor DCP-8250DN en MFC-8950DW(T)) selecteren, afhankelijk van de lay-out van uw document.
- Kies de lay-out van uw document uit de volgende tabel:

Staand		Liggend		Bericht op LCD
Voorzijde	Achterzijde	Voorzijde	Achterzijde	
				2zijdig (L)rand DuplexScan : lange zijde (Lange zijde) 
				2zijdig (S)rand DuplexScan : korte zijde (Korte zijde) 

Tabel met documentlay-out

- Duplexscannen wordt ondersteund door de DCP-8155DN, DCP-8250DN, MFC-8520DN, MFC-8910DW en MFC-8950DW(T).
- U kunt enkel Duplex Scan gebruiken via de ADF.
- Het bestandsformaat XPS kan worden gebruikt bij Windows Vista® en Windows® 7, of wanneer u toepassingen gebruikt die XML Paper Specification-bestanden ondersteunen.

Scannen naar USB

U kunt documenten in zwart-wit en kleur rechtstreeks naar een USB-flashstation scannen. Zwart-witdocumenten worden opgeslagen in het bestandsformaat TIFF (*.TIF), PDF (*.PDF), PDF/A (*.PDF), Secure PDF (*.PDF) of Signed PDF (*.PDF). Kleurendocumenten kunnen worden opgeslagen in het bestandsformaat JPEG (*.JPG), PDF (*.PDF), PDF/A (*.PDF), Secure PDF (*.PDF), Signed PDF (*.PDF) of XPS (*.XPS). De standaardbestandsnamen zijn gebaseerd op de huidige datum. U kunt de kleur, kwaliteit en bestandsnaam wijzigen.



Opmerking

- PDF/A, Beveiligde PDF, Ondertekende PDF en XPS-bestandsformaten zijn niet beschikbaar in landen waar exportregels van toepassing zijn.
- PDF/A is een PDF-bestandsindeling voor langetermijnopslag. Deze indeling bevat alle nodige informatie om het document opnieuw op te vragen na een lange opslagtermijn.
- Secure PDF is een PDF-bestandsindeling met wachtwoordbeveiliging.
- Een Signed PDF is een PDF-bestandsindeling dat knoeien met gegevens en het zich vals voordoen als een auteur door een digitaal certificaat te integreren in het document, voorkomt.
- Als u *Ondertek. PDF* kiest, moet u een certificaat installeren en vervolgens configureren op uw machine met *Beheer* via een webbrowser.

Raadpleeg *Certificaten gebruiken ter beveiliging van de machine* (►► *Netwerkhandleiding*) voor meer informatie over het installeren van certificaten.

Na de installatie kunt u het certificaat configureren via de volgende stappen.

- 1 Start uw webbrowser en voer "http://xxx.xxx.xxx.xxx" (waarbij xxx.xxx.xxx.xxx het IP-adres van de machine is) in in uw browser.
 - 2 Klik op **Beheerder**.
 - 3 Standaard is geen wachtwoord vereist. Voer een wachtwoord in als u er een hebt ingesteld en druk op ➡.
 - 4 Kies **Ondertek. PDF** voor de configuratie.
-

Resolutie	Opties bestandsformaat
Kleur 100 dpi	PDF / PDF/A / Secure PDF / Signed PDF / JPEG / XPS
Kleur 200 dpi	PDF / PDF/A / Secure PDF / Signed PDF / JPEG / XPS
Kleur 300 dpi	PDF / PDF/A / Secure PDF / Signed PDF / JPEG / XPS
Kleur 600 dpi	PDF / PDF/A / Secure PDF / Signed PDF / JPEG / XPS
Kleur autom.	PDF / PDF/A / Secure PDF / Signed PDF / JPEG / XPS
Grijs 100 dpi	PDF / PDF/A / Secure PDF / Signed PDF / JPEG / XPS
Grijs 200 dpi	PDF / PDF/A / Secure PDF / Signed PDF / JPEG / XPS
Grijs 300 dpi	PDF / PDF/A / Secure PDF / Signed PDF / JPEG / XPS
Grijs autom.	PDF / PDF/A / Secure PDF / Signed PDF / JPEG / XPS
Z/W 300 dpi	PDF / PDF/A / Secure PDF / Signed PDF / TIFF
Z/W 200 dpi	PDF / PDF/A / Secure PDF / Signed PDF / TIFF
Z/W 200x100 dpi	PDF / PDF/A / Secure PDF / Signed PDF / TIFF

Voor modellen met een LCD-scherm met 5 lijnen

- 1 Druk op  (**SCAN**).
- 2 Plaats een USB-flashstation in uw machine.
- 3 Plaats uw document.
- 4 Druk op ▲ of ▼ om *Scannen n. USB* te selecteren.
Druk op **OK**.
Als uw machine Duplex Scan niet ondersteunt, gaat u naar stap 6.
Als uw machine Duplex Scan ondersteunt, gaat u naar stap 5.
- 5 Druk op ▲ of ▼ om 1-zijdig, 2zijdig (L) rand of 2zijdig (S) rand te selecteren.
Druk op **OK**.
- 6 Kies een van de volgende opties:
 - Als u de instelling wilt wijzigen, drukt u op ▲ of ▼ om *Instelling wijz* te selecteren. Druk op **OK** en ga naar stap 7.
 - Om het scannen te starten zonder bijkomende instellingen te wijzigen, selecteer *Scannen starten*. Druk op **OK** en ga naar stap 11.
- 7 Druk op ▲ of ▼ om de gewenste kwaliteit te selecteren.
Druk op **OK**.
- 8 Druk op ▲ of ▼ om het gewenste bestandstype te selecteren.
Druk op **OK**.
Als u kleur of grijs selecteert bij de resolutie-instelling, gaat u verder met stap 9.
Als u monochroom selecteert bij de resolutie-instelling, gaat u verder met stap 10.



Opmerking

- Als u kleur of grijs selecteert bij de resolutie-instelling, kunt u **TIFF** niet selecteren.
- Als u monochroom selecteert bij de resolutie-instelling, kunt u **JPEG** of **XPS** niet selecteren.
- Als u **Beveiligde PDF** selecteert, wordt u gevraagd een wachtwoord van 4 cijfers (tussen 0 en 9) op de machine in te voeren voordat met scannen wordt begonnen.

9

Druk op **▲** of **▼** om de gewenste bestandsgrootte te selecteren.
Druk op **OK** en ga naar stap 10.

10

De bestandsnaam wordt automatisch ingesteld. U kunt echter een naam van uw keuze aanmaken met behulp van de kiestoetsen (maximaal 64 tekens).
Druk op **OK**.



Opmerking

Druk op **Wis** om de ingevoerde letters te verwijderen.

11

Druk op **Start** om met scannen te beginnen.

⚠ VOORZICHTIG

Tijdens het lezen van de gegevens wordt **Bezig met scannen**. Laat apparaat in sleuf, op het LCD-scherm weergegeven. Trek het netsnoer **NIET** uit het stopcontact en verwijder het USB-flashstation **NIET** uit de machine terwijl de gegevens worden gelezen. Hierdoor kunnen gegevens verloren gaan of kan het USB-flashstation beschadigd raken.

De standaardbestandsgrootte wijzigen

U kunt uw eigen standaardinstelling voor de bestandsgrootte opgeven. Kies de grote bestandsgrootte voor een scan van hogere kwaliteit. Kies de kleine bestandsgrootte om kleinere bestanden op te slaan.

1

Druk op **Menu**.

2

Druk op **▲** of **▼** om **Standaardinst.** te selecteren. Druk op **OK**.

3

Druk op **▲** of **▼** om **Document scan.** te selecteren. Druk op **OK**.

4

Druk op **▲** of **▼** om **Bestandsgr.** te selecteren. Druk op **OK**.

5

Druk op **▲** of **▼** om **Kleur of Grijs** te selecteren. Druk op **OK**.

6

Druk op **▲** of **▼** om **Normaal, Groot en Klein** te selecteren. Druk op **OK**.

7

Druk op **Stop/Eindigen**.



Opmerking

U kunt de bestandsgrootte niet selecteren wanneer u een zwart-witdocument scant. Zwart-witdocumenten worden opgeslagen als TIFF-bestanden en de gegevens worden niet gecomprimeerd.

De standaardresolutie en het standaardbestandstype wijzigen

- 1 Druk op **Menu**.
- 2 Druk op ▲ of ▼ om `USB Direct I/F` te selecteren. Druk op **OK**.
- 3 Druk op ▲ of ▼ om `Scannen n. USB` te selecteren. Druk op **OK**.
- 4 Druk op ▲ of ▼ om `Resolutie` te selecteren. Druk op **OK**.
- 5 Druk op ▲ of ▼ om `Kleur 100 dpi`, `Kleur 200 dpi`, `Kleur 300 dpi`, `Kleur 600 dpi`, `Kleur autom.`, `Grijs 100 dpi`, `Grijs 200 dpi`, `Grijs 300 dpi`, `Grijs autom.`, `Z/W 300 dpi`, `Z/W 200 dpi` of `Z/W 200x100 dpi` te selecteren.
Druk op **OK**.
- 6 Ga op een van de volgende manieren te werk:
 - Voor zwart-witbestanden:
Druk op ▲ of ▼ om `PDF`, `PDF/A`, `Beveiligde PDF`, `Ondertek. PDF` of `TIFF` te selecteren.
Druk op **OK**.
 - Voor bestanden in kleur of met grijstinten:
Druk op ▲ of ▼ om `PDF`, `PDF/A`, `Beveiligde PDF`, `Ondertek. PDF`, `JPEG` of `XPS` te selecteren.
Druk op **OK**.
- 7 Druk op **Stop/Eindigen**.

De standaardbestandsnaam wijzigen

- 1 Druk op **Menu**.
- 2 Druk op ▲ of ▼ om `USB Direct I/F` te selecteren. Druk op **OK**.
- 3 Druk op ▲ of ▼ om `Scannen n. USB` te selecteren. Druk op **OK**.
- 4 Druk op ▲ of ▼ om `Bestandsnaam` te selecteren. Druk op **OK**.
- 5 Voer de bestandsnaam in (maximaal 64 tekens).
Druk op **OK**.



Opmerking

U kunt geen spatie gebruiken als eerste teken.

- 6 Druk op **Stop/Eindigen**.

De foutmeldingen begrijpen

Zodra u vertrouwd bent met de soorten fouten die zich kunnen voordoen bij het gebruik van de functie Scannen naar USB, kunt u problemen eenvoudig opsporen en oplossen.

■ Beveiligd app.

Deze melding wordt weergegeven als de schrijfbeveiliging van het USB-flashstation ingeschakeld is.

■ Hernoem bestand

Deze melding wordt weergegeven als er zich reeds een bestand op het USB-flashstation bevindt met dezelfde naam als het bestand dat u wilt opslaan.

■ Onbruikb. app.

Dit bericht wordt weergegeven als een defect USB-apparaat, een niet-ondersteund USB-apparaat of een USB-apparaat dat veel energie verbruikt werd aangesloten op de rechtstreekse USB-interface.

Voor Touchscreen modellen

1 Druk op **Scannen**.

2 Plaats een USB-flashstation in uw machine.

3 Plaats uw document.

4 Druk op **Scan naar USB**.

Ga op een van de volgende manieren te werk:

■ Als u de kwaliteit wilt wijzigen, gaat u naar stap 5.

■ Druk op **Start** om met scannen te beginnen zonder bijkomende instellingen te wijzigen. Ga naar stap 11.

5 Druk op ◀ of ▶ om **Kwaliteit** weer te geven. Druk op **Kwaliteit** en druk vervolgens op de gewenste kwaliteit.

Ga op een van de volgende manieren te werk:

■ Als u het bestandstype wilt wijzigen, gaat u naar stap 6.

■ Druk op **Start** om met scannen te beginnen zonder bijkomende instellingen te wijzigen. Ga naar stap 11.

6 Druk op ◀ of ▶ om **Bestandstype** weer te geven. Druk op **Bestandstype** en druk vervolgens op het gewenste bestandstype.

Ga op een van de volgende manieren te werk:

■ Als u de instelling voor **Duplex Scan** wilt wijzigen, gaat u naar stap 7.

■ Druk op **Start** om met scannen te beginnen zonder bijkomende instellingen te wijzigen. Ga naar stap 11.

Opmerking

- Als u kleur of grijs selecteert bij de kwaliteitsinstelling, kunt u **TIFF** niet selecteren.
- Als u zwart-wit selecteert bij de kwaliteitsinstelling, kunt u **JPEG** of **XPS** niet selecteren.
- Als u **Veilige PDF** selecteert, wordt u gevraagd een wachtwoord van 4 cijfers (tussen 0 en 9) op de machine in te voeren voordat met scannen wordt begonnen.

- 7 Druk op ◀ of ▶ om *Duplex scannen* weer te geven. Druk op *Duplex scannen* en druk vervolgens op de gewenste instelling.
Ga op een van de volgende manieren te werk:
- Als u de bestandsnaam wilt wijzigen, gaat u naar stap 8.
 - Druk op **Start** om met scannen te beginnen zonder bijkomende instellingen te wijzigen. Ga naar stap 11.
- 8 De bestandsnaam wordt automatisch ingesteld. U kunt echter een naam van uw keuze creëren met behulp van de tekentoetsen op het bedieningspaneel.
Druk op ◀ of ▶ om *Bestandsnaam* weer te geven. Druk op *Bestandsnaam* en voer vervolgens de bestandsnaam in. (maximaal 64 tekens). Druk op *OK*.



Opmerking

Druk op  om de ingevoerde letters te verwijderen.

- Ga op een van de volgende manieren te werk:
- Als u de instelling voor de glasplaat wilt wijzigen, gaat u naar stap 9.
 - Druk op **Start** om met scannen te beginnen zonder bijkomende instellingen te wijzigen. Ga naar stap 11.
- 9 Druk op ◀ of ▶ om *Scanformaat glas* weer te geven. Druk op *Scanformaat glas* en druk vervolgens op de gewenste instelling.
Ga op een van de volgende manieren te werk:
- Als u kleur of grijs selecteert bij de resolutie-instelling, gaat u verder met stap 10.
 - Druk op **Start** om met scannen te beginnen zonder bijkomende instellingen te wijzigen. Ga naar stap 11.
- 10 Druk op ◀ of ▶ om *Bestands- grootte* weer te geven. Druk op *Bestands- grootte* en druk vervolgens op de gewenste instelling.
Druk op **Start** om met scannen te beginnen zonder bijkomende instellingen te wijzigen. Ga naar stap 11.
- 11 Als u de glasplaat gebruikt, wordt *Media laten zitten*. Volgende *Pagina? weergegeven* op het LCD-scherm. Wanneer u klaar bent met scannen, dient u *Nee* te selecteren voor u het USB-geheugen verwijdert uit de machine.

⚠ VOORZICHTIG

Tijdens het lezen van de gegevens wordt *Scanner is bezig* op het LCD-scherm weergegeven. Trek het netsnoer NIET uit het stopcontact en verwijder het USB-flashstation NIET uit de machine terwijl de gegevens worden gelezen. Hierdoor kunnen gegevens verloren gaan of kan het USB-flashstation beschadigd raken.

De nieuwe standaardwaarde instellen

- 1 Druk op **Scannen**.
- 2 Druk op **Scan naar USB**.
- 3 Druk en kies de nieuwe instelling. Herhaal deze stap voor iedere instelling die u wilt wijzigen.
- 4 Na het wijzigen van de laatste instelling, drukt u op **◀** of **▶** om **Nieuwe standaard** weer te geven. Druk op **Nieuwe standaard**.
- 5 Druk op **Ja** om te bevestigen.
- 6 Druk op **Stop/Eindigen**.

Fabrieksinstellingen

- 1 Druk op **Scannen**.
- 2 Druk op **Scan naar USB**.
- 3 Druk op **◀** of **▶** om **Fabrieksinstellingen** weer te geven. Druk op **Fabrieksinstellingen**.
- 4 Druk op **Ja** om te bevestigen.
- 5 Druk op **Stop/Eindigen**.

De foutmeldingen begrijpen

Zodra u vertrouwd bent met de soorten fouten die zich kunnen voordoen bij het gebruik van de functie Scannen naar USB, kunt u problemen eenvoudig opsporen en oplossen.

■ **Beveiligd app.**

Deze melding wordt weergegeven als de schrijfbeveiliging van het USB-flashstation ingeschakeld is.

■ **Hernoem bestand**

Deze melding wordt weergegeven als er zich reeds een bestand op het USB-flashstation bevindt met dezelfde naam als het bestand dat u wilt opslaan.

■ **Onbruikb. app.**

Dit bericht wordt weergegeven als een defect USB-apparaat, een niet-ondersteund USB-apparaat of een USB-apparaat dat veel energie verbruikt werd aangesloten op de rechtstreekse USB-interface.

Scannen naar e-mail

U kunt een document in zwart-wit of kleur als een bijlage naar uw e-mailapplicatie scannen.

Voor modellen met een LCD-scherm met 5 lijnen

- 1 Plaats uw document.
- 2 Druk op  (**SCAN**).
- 3 Druk op ▲ of ▼ om **Scannen > pc** te selecteren.
Druk op **OK**.
- 4 Druk op ▲ of ▼ om **E-mail** te selecteren.
Druk op **OK**.
Als uw machine Duplex Scan niet ondersteunt, gaat u naar stap 6.
Als uw machine Duplex Scan ondersteunt, gaat u naar stap 5.
- 5 Druk op ▲ of ▼ om **1-zijdig, 2zijdig (L)rand** of **2zijdig (S)rand** te selecteren.
Druk op **OK**.
- 6 Druk op ▲ of ▼ om **Scannen starten** te selecteren.
Druk op **OK**.
- 7 Druk op **Start**.
De machine begint met het scannen van het document, creëert een bijlage en start uw e-mailapplicatie met een nieuw e-mailbericht dat nog niet is geadresseerd.

Voor Touchscreen modellen

- 1 Plaats uw document.
- 2 Druk op **Scannen**.
- 3 Druk op **Scan naar pc**.
- 4 Druk op **E-mail**.
Ga op een van de volgende manieren te werk:
 - Als u de duplexinstelling wilt wijzigen, drukt u op **Duplex scannen** en vervolgens op **Uit, DuplexScan : lange zijde of DuplexScan : korte zijde**. Ga naar stap 5.
 - Om het scannen te starten zonder bijkomende instellingen te wijzigen, gaat u naar stap 5.
- 5 Druk op **Start**.
De machine begint met het scannen van het document, creëert een bijlage en start uw e-mailapplicatie met een nieuw e-mailbericht dat nog niet is geadresseerd.



Opmerking

- Het scantype hangt af van de instellingen van het scherm **Scaninstellingen apparaat** van het ControlCenter4-configuratievenster of het tabblad **Bedieningsknop Apparaat** van het ControlCenter2-configuratievenster.
- Als u wilt schakelen tussen scannen in kleur en in zwart-wit, kiest u kleur of zwart-wit bij de optie voor het type scan op het scherm **Scaninstellingen apparaat** van het ControlCenter4-configuratievenster of het tabblad **Bedieningsknop Apparaat** van het ControlCenter2-configuratievenster. (Voor Windows[®] raadpleegt u *De instellingen van de toets Scannen configureren* >> pagina 82 voor **Startmodus** of *De instellingen van de toets Scannen configureren* >> pagina 96 voor **Geavanceerde modus**. Zie **SCANNEN** >> pagina 181 voor Macintosh.)
- Als u de standaardbestandsgrootte voor JPEG, PDF of Beveiligde PDF wilt wijzigen, selecteert u de gewenste grootte door de schuifregelaar op het scherm **Scaninstellingen apparaat** van het ControlCenter4-configuratievenster of het tabblad **Bedieningsknop Apparaat** van het ControlCenter2-configuratievenster te verslepen.
- Webmaildiensten worden niet ondersteund door Scannen naar e-mail.

Scannen naar Afbeelding

U kunt een zwart-wit- of kleurendocument naar uw grafische toepassing scannen en het vervolgens bekijken en bewerken.

Voor modellen met een LCD-scherm met 5 lijnen

- 1 Plaats uw document.
- 2 Druk op  (**SCAN**).
- 3 Druk op ▲ of ▼ om Scannen > pc te selecteren.
Druk op **OK**.
- 4 Druk op ▲ of ▼ om Afbeelding te selecteren.
Druk op **OK**.
Als uw machine Duplex Scan niet ondersteunt, gaat u naar stap 6.
Als uw machine Duplex Scan ondersteunt, gaat u naar stap 5.
- 5 Druk op ▲ of ▼ om 1-zijdig, 2zijdig (L)rand of 2zijdig (S)rand te selecteren.
Druk op **OK**.
- 6 Druk op ▲ of ▼ om Scannen starten te selecteren.
Druk op **OK**.
- 7 Druk op **Start**.
De machine begint met scannen.

Voor Touchscreen modellen

- 1 Plaats uw document.
- 2 Druk op **Scannen**.
- 3 Druk op **Scan naar pc**.
- 4 Druk op **Beeld**.
Ga op een van de volgende manieren te werk:
 - Als u de duplexinstelling wilt wijzigen, drukt u op **Duplex scannen** en vervolgens op **Uit, DuplexScan : lange zijde** of **DuplexScan : korte zijde**. Ga naar stap 5.
 - Om het scannen te starten zonder bijkomende instellingen te wijzigen, gaat u naar stap 5.
- 5 Druk op **Start**.
De machine begint met scannen.



Opmerking

- Het scantype hangt af van de instellingen van het scherm **Scaninstellingen apparaat** van het ControlCenter4-configuratievenster of het tabblad **Bedieningsknop Apparaat** van het ControlCenter2-configuratievenster.
- Als u wilt schakelen tussen scannen in kleur en in zwart-wit, kiest u kleur of zwart-wit bij de optie voor het type scan op het scherm **Scaninstellingen apparaat** van het ControlCenter4-configuratievenster of het tabblad **Bedieningsknop Apparaat** van het ControlCenter2-configuratievenster. (Voor Windows[®] raadpleegt u *De instellingen van de toets Scannen configureren* >> pagina 82 voor **Startmodus** of *De instellingen van de toets Scannen configureren* >> pagina 96 voor **Geavanceerde modus**. Zie **SCANNEN** >> pagina 181 voor Macintosh.)
- Als u de standaardbestandsgrootte voor JPEG, PDF of Beveiligde PDF wilt wijzigen, selecteert u de gewenste grootte door de schuifregelaar op het scherm **Scaninstellingen apparaat** van het ControlCenter4-configuratievenster of het tabblad **Bedieningsknop Apparaat** van het ControlCenter2-configuratievenster te verslepen.

Scannen naar OCR

Als het document een tekstdocument is, kunt u Nuance™ PaperPort™ 12SE of Presto! PageManager gebruiken om het document te scannen en het te converteren naar een tekstbestand dat vervolgens kan worden bewerkt in uw favoriete tekstverwerkingssoftware.

Voor modellen met een LCD-scherm met 5 lijnen

- 1 Plaats uw document.
- 2 Druk op  (**SCAN**).
- 3 Druk op ▲ of ▼ om **Scannen > pc** te selecteren.
Druk op **OK**.
- 4 Druk op ▲ of ▼ om **OCR** te selecteren.
Druk op **OK**.
Als uw machine Duplex Scan niet ondersteunt, gaat u naar stap 6.
Als uw machine Duplex Scan ondersteunt, gaat u naar stap 5.
- 5 Druk op ▲ of ▼ om **1-zijdig, 2zijdig (L)rand of 2zijdig (S)rand** te selecteren.
Druk op **OK**.
- 6 Druk op ▲ of ▼ om **Scannen starten** te selecteren.
Druk op **OK**.
- 7 Druk op **Start**.
De machine begint met scannen.

Voor Touchscreen modellen

- 1 Plaats uw document.
- 2 Druk op `Scannen`.
- 3 Druk op `Scan naar pc`.
- 4 Druk op `OCR`.
Ga op een van de volgende manieren te werk:
 - Als u de duplexinstelling wilt wijzigen, drukt u op `Duplex scannen` en vervolgens op `Uit, DuplexScan : lange zijde` of `DuplexScan : korte zijde`. Ga naar stap 5.
 - Om het scannen te starten zonder bijkomende instellingen te wijzigen, gaat u naar stap 5.
- 5 Druk op **Start**.
De machine begint met scannen.



Opmerking

Het scantype hangt af van de instellingen van het scherm **Scaninstellingen apparaat** van het ControlCenter4-configuratievenster of het tabblad **Bedieningsknop Apparaat** van het ControlCenter2-configuratievenster.

(Windows®)

- Als u wilt schakelen tussen scannen in kleur en in zwart-wit, kiest u kleur of zwart-wit bij de optie voor het type scan op het scherm **Scaninstellingen apparaat** van ControlCenter4. (Zie *De instellingen van de toets Scannen configureren* >> pagina 82 voor **Startmodus** of *De instellingen van de toets Scannen configureren* >> pagina 96 voor **Geavanceerde modus**.)
- Nuance™ PaperPort™ moet op uw pc zijn geïnstalleerd.

(Macintosh)

- Presto! PageManager moet op uw Macintosh zijn geïnstalleerd om de OCR-functie te kunnen gebruiken via de **SCAN**-toets, via `Scannen` of via ControlCenter2. (Zie *Presto! PageManager gebruiken* >> pagina 176.)
- De functie Scannen naar OCR is beschikbaar in het Engels, Frans, Duits, Nederlands, Italiaans, Spaans, Braziliaans Portugees, Deens, Zweeds, Japans, Koreaans, traditioneel Chinees en vereenvoudigd Chinees.

Scannen naar Bestand

U kunt een document in zwart-wit of kleur naar uw computer scannen en het vervolgens als bestand opslaan in een map van uw keuze. Welk type bestand en welke map worden gebruikt, is afhankelijk van de instellingen die u hebt gekozen in het scherm **Scaninstellingen apparaat** van ControlCenter4 of het scherm **Scannen naar Bestand** van ControlCenter2. (Voor Windows[®] raadpleegt u *De instellingen van de toets Scannen configureren* >> pagina 82 voor **Startmodus** of *De instellingen van de toets Scannen configureren* >> pagina 96 voor **Geavanceerde modus**. Zie *SCANNEN* >> pagina 181 voor Macintosh.)

Voor modellen met een LCD-scherm met 5 lijnen

- 1 Plaats uw document.
- 2 Druk op  (**SCAN**).
- 3 Druk op ▲ of ▼ om **Scannen > pc** te selecteren.
Druk op **OK**.
- 4 Druk op ▲ of ▼ om **Bestand** te selecteren.
Druk op **OK**.
Als uw machine Duplex Scan niet ondersteunt, gaat u naar stap 6.
Als uw machine Duplex Scan ondersteunt, gaat u naar stap 5.
- 5 Druk op ▲ of ▼ om **1-zijdig, 2zijdig (L)rand** of **2zijdig (S)rand** te selecteren.
Druk op **OK**.
- 6 Druk op ▲ of ▼ om **Scannen starten** te selecteren.
Druk op **OK**.
- 7 Druk op **Start**.
De machine begint met scannen.

Voor Touchscreen modellen

- 1 Plaats uw document.
- 2 Druk op **Scannen**.
- 3 Druk op **Scan naar pc**.
- 4 Druk op **Bestand**.
Ga op een van de volgende manieren te werk:
 - Als u de duplexinstelling wilt wijzigen, drukt u op **Duplex scannen** en vervolgens op **Uit, DuplexScan : lange zijde** of **DuplexScan : korte zijde**. Ga naar stap 5.
 - Om het scannen te starten zonder bijkomende instellingen te wijzigen, gaat u naar stap 5.
- 5 Druk op **Start**.
De machine begint met scannen.



Opmerking

- Het scantype hangt af van de instellingen van het scherm **Scaninstellingen apparaat** van het ControlCenter4-configuratievenster of het tabblad **Bedieningsknop Apparaat** van het ControlCenter2-configuratievenster.
- Als u wilt schakelen tussen scannen in kleur en in zwart-wit, kiest u kleur of zwart-wit bij de optie voor het type scan op het scherm **Scaninstellingen apparaat** van het ControlCenter4-configuratievenster of het tabblad **Bedieningsknop Apparaat** van het ControlCenter2-configuratievenster. (Voor Windows[®] raadpleegt u *De instellingen van de toets Scannen configureren* >> pagina 82 voor **Startmodus** of *De instellingen van de toets Scannen configureren* >> pagina 96 voor **Geavanceerde modus**. Zie **SCANNEN** >> pagina 181 voor Macintosh.)
- Als u het venster met de map na het scannen van het document wilt laten weergeven, selecteert u **Map weergeven** op het scherm **Scaninstellingen apparaat** van het ControlCenter4-configuratievenster of het tabblad **Bedieningsknop Apparaat** van het ControlCenter2-configuratievenster.
- Als u de bestandsnaam van gescande documenten wilt wijzigen, typt u de bestandsnaam in het vak **Bestandsnaam** op het scherm **Scaninstellingen apparaat** van het ControlCenter4-configuratievenster of het tabblad **Bedieningsknop Apparaat** van het ControlCenter2-configuratievenster.
- Als u de standaardbestandsgrootte voor JPEG, PDF of Beveiligde PDF wilt wijzigen, selecteert u de gewenste grootte door de schuifregelaar op het scherm **Scaninstellingen apparaat** van het ControlCenter4-configuratievenster of het tabblad **Bedieningsknop Apparaat** van het ControlCenter2-configuratievenster te verslepen.

Netwerkscannen (voor netwerkgebruikers)

Om de machine te gebruiken als netwerkscanner moet deze geconfigureerd zijn met een TCP/IP-adres. U kunt de adresinstellingen instellen of wijzigen vanaf het bedieningspaneel (zie ►► *Netwerkhandleiding: Het netwerkconfiguratie rapport afdrukken*) of met behulp van de BRAdmin Professional-software. Als u de machine hebt geïnstalleerd volgens de instructies voor een netwerkgebruiker in de (►► *Installatiehandleiding*), is de machine al voor uw netwerk geconfigureerd.



Opmerking

- Er kunnen maximaal 25 gebruikers op een machine binnen een netwerk zijn aangesloten voor netwerkscannen. Wanneer er bijvoorbeeld 30 gebruikers tegelijk een verbinding proberen te maken, worden er 5 hiervan niet weergegeven op het LCD-scherm.
 - **(Voor Windows®)** Als uw pc door een firewall wordt beschermd en netwerkscannen onmogelijk is, moet u de firewallinstellingen mogelijk configureren om communicatie via poortnummer 54925 en 137 mogelijk te maken. (Zie *Voordat u de Brother software gebruikt* ►► pagina 125.)
-

Voordat u netwerkscannen gebruikt

Netwerkllicentie (Windows®)

Bij dit product is een pc-licentie voor maximaal 5 gebruikers inbegrepen.

Deze licentie ondersteunt de installatie van de MFL-Nuance™ PaperPort™ 12SE op maximaal 5 pc's voor gebruik in een netwerk.

Wanneer u meer dan 5 pc's met Nuance™ PaperPort™ 12SE wilt installeren, koop dan Brother NL-5; dit is een pakket met een meervoudige pc-licentieovereenkomst voor maximaal 5 extra gebruikers. Neem contact op met uw Brother-dealer om het NL-5-pakket te kopen.

Netwerkscannen configureren (Windows®)

Als u niet dezelfde machine gebruikt als oorspronkelijk tijdens de installatie van de MFL-Pro Suite-software voor uw pc is geregistreerd (zie de ►► Installatiehandleiding), voert u de volgende stappen uit.

- 1 (Windows® XP)
Klik op de knop **start**, **Configuratiescherm**, **Printers en andere hardware** en vervolgens op **Scanners en camera's** (of **Configuratiescherm**, **Scanners en camera's**).

(Windows Vista®)

Klik op , **Configuratiescherm**, **Hardware en geluiden** en daarna op **Scanners en camera's**.

(Windows® 7)

Klik op de knop , **Alle Programma's**, **Brother**, **MFC-xxxx LAN**, **Instellingen Scanner**, en vervolgens op **Scanners en camera's**.

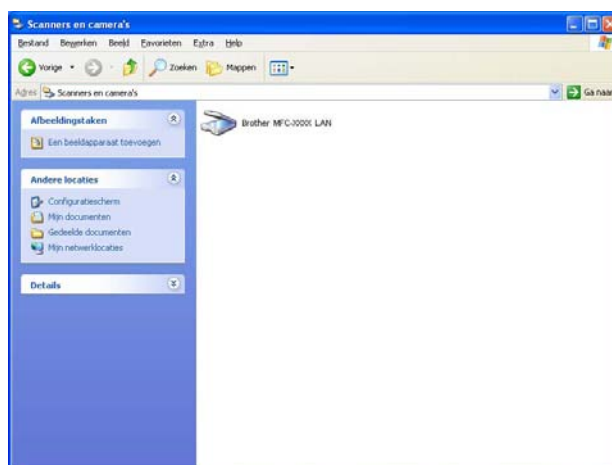

- 2 Ga op een van de volgende manieren te werk:
 - (Windows® XP) Klik met de rechtermuisknop op het pictogram Scanner en kies **Eigenschappen**. Het dialoogvenster Eigenschappen netwerkscanner verschijnt.
 - (Windows Vista® en Windows® 7) Klik op de knop **Eigenschappen**.

 **Opmerking**

(Windows Vista® en Windows® 7) Wanneer het scherm **Gebruikersaccountbeheer** wordt weergegeven, doet u het volgende.

- (Windows Vista®) Gebruikers met beheerdersrechten: klikken op **Doorgaan**.
(Windows® 7) Gebruikers met beheerdersrechten: klikken op **Ja**.



- (Windows Vista®) Gebruikers zonder beheerdersbevoegdheden: voer het beheerderswachtwoord in en klik op **OK**.

(Windows® 7) Gebruikers zonder beheerdersbevoegdheden: voer het beheerderswachtwoord in en klik op **Ja**.



- 3 Klik op het tabblad **Netwerk instellingen** en kies de gewenste verbindingsmethode.

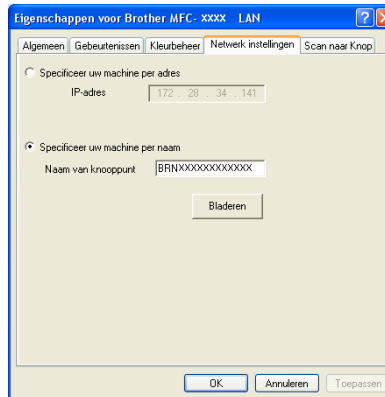

Specificeer uw machine per adres

Voer het IP-adres van de machine in **IP-adres** in en klik daarna op **Toepassen**.

Specificeer uw machine per naam

Typ de naam van het machineknooppunt in het vak **Naam van knooppunt** of klik op **Bladeren** en selecteer het gewenste apparaat. Klik vervolgens op **OK**.

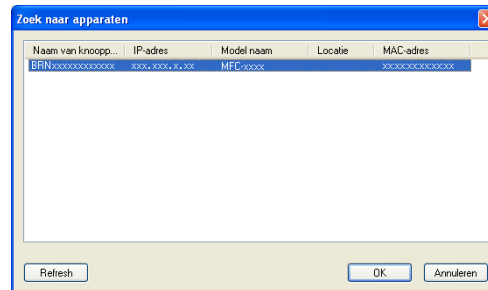

- 4 Klik op het tabblad **Scan naar Knop** en voer de naam van uw pc in in het veld **Display naam (max. 15 karakters)**. Het LCD-scherm van de machine geeft de naam weer die u invoert. De standaardinstelling is de naam van uw PC. U kunt elke gewenste naam invoeren (maximaal 15 tekens).

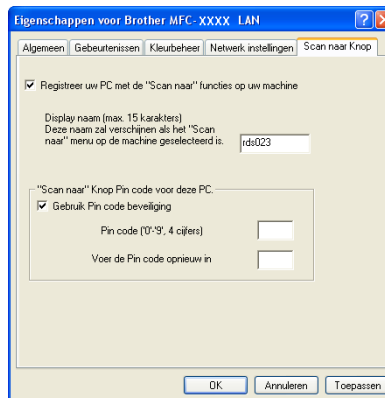

- 5 Als u het ontvangen van ongewenste documenten wilt vermijden, voert u een pincode van 4 cijfers in het veld **Pin code** en **Voer de Pin code opnieuw in** in. Als u gegevens wilt verzenden naar een pc die is beveiligd met een pincode, wordt u via het LCD-scherm gevraagd om de pincode in te voeren voordat het document kan worden gescand en naar de pc kan worden verzonden. (Zie *De scantoets gebruiken op uw netwerk* >> pagina 228.)

Netwerkscannen configureren (Macintosh)

Als u wilt scannen vanaf een machine die is aangesloten op een netwerk, selecteert u de netwerkmachine in de toepassing Device Selector in **Macintosh HD/Bibliotheek/Printers/Brother/Utilities/DeviceSelector** of in de keuzelijst **Model** op het hoofdscherm van ControlCenter2. Als u de MFL-Pro Suite-software al hebt geïnstalleerd volgens de stappen van de netwerkinstallatie (➤➤ Installatiehandleiding), dan zou deze selectie al moeten zijn gemaakt.

Om de machine te gebruiken als netwerkscanner moet deze geconfigureerd zijn met een TCP/IP-adres. U kunt de adresinstellingen via het bedieningspaneel instellen of wijzigen. ➤➤ *Netwerkhandleiding: Bedieningspaneel instellen*

- 1 Bij **Bibliotheek** kiest u **Printers, Brother, Utilities** en **DeviceSelector**. Dubbelklik daarna op **Device Selector**. Het venster **Device Selector** wordt weergegeven. U kunt dit venster ook openen vanuit ControlCenter2. Zie *ControlCenter2 gebruiken* ➤➤ pagina 179 voor meer informatie.
- 2 Geef uw machine op door middel van het IP-adres of een mDNS-servicenaam. Voer het nieuwe IP-adres in om het IP-adres te wijzigen. U kunt ook een machine selecteren uit de lijst met beschikbare machines. Klik op **Bladeren** om de lijst te tonen.





- 3 Klik op **OK**.

Opmerking

- Om functies van de knop 'Scan naar' op de machine te gebruiken, klikt u op het selectievakje voor **Registreer uw computer met de "Scan naar" functies op de machine**. Voer vervolgens de naam in die u op het LCD-scherm van de machine wilt weergeven voor uw Macintosh. U kunt maximaal 15 tekens gebruiken.
- U kunt het ontvangen van ongewenste documenten vermijden door een pincode van 4 cijfers in te stellen. Voer uw pincode in in het veld **PINcode** en **Voer de PINcode opnieuw in**. Om gegevens te verzenden naar een computer die is beveiligd met een pincode, wordt u via het LCD-scherm gevraagd de pincode in te voeren voordat het document kan worden gescand en naar de computer wordt verzonden. (Zie *De scantoeets gebruiken op uw netwerk* ➤➤ pagina 228.)





De scantoets gebruiken op uw netwerk

U kunt  (**SCAN**) op het bedieningspaneel of *Scannen* op het aanraakschermgebruiken om documenten rechtstreeks naar uw tekstverwerkings-, grafische of e-mailprogramma of naar een map op uw computer te scannen.

Voordat u  (**SCAN**) of *Scannen* kunt gebruiken, moet u de Brother MFL-Pro Suite installeren en de machine aansluiten op uw computer. Als u de MFL-Pro-suite hebt geïnstalleerd vanaf de meegeleverde installatie-cd-rom, zijn de juiste drivers en ControlCenter4 of ControlCenter2 geïnstalleerd. Als u scant met  (**SCAN**) of *Scannen* wordt uitgegaan van de configuratie op het scherm **Scaninstellingen apparaat** van ControlCenter4 of het tabblad **Bedieningsknop Apparaat** van ControlCenter2. (Voor Windows® raadpleegt u *De instellingen van de toets Scannen configureren* >> pagina 82 voor **Startmodus** of *De instellingen van de toets Scannen configureren* >> pagina 96 voor **Geavanceerde modus**. Zie *SCANNEN* >> pagina 181 voor Macintosh.) Zie *ControlCenter4* >> pagina 70 of *ControlCenter2* >> pagina 179 voor meer informatie over het configureren van de scaninstellingen van de ControlCenter4- of ControlCenter2-knoppen en over het starten van de gewenste toepassing met  (**SCAN**) of *Scannen*.

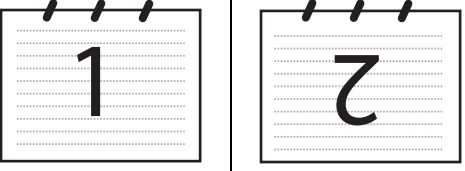
 **Opmerking**

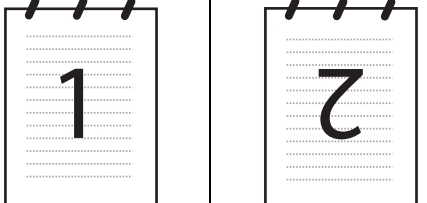
- Als u een document wilt scannen met de functie duplexscannen, moet u het document in de ADF invoeren en daarna 2zijdig (L)rand of 2zijdig (S)rand (voor DCP-8155DN, MFC-8520DN en MFC-8910DW) of DuplexScan : lange zijde of DuplexScan : korte zijde (voor DCP-8250DN en MFC-8950DW(T)) selecteren, afhankelijk van de lay-out van uw document.
- Kies de lay-out van uw document uit de volgende tabel:

Staand		Liggend		Bericht op LCD
Voorzijde	Achterzijde	Voorzijde	Achterzijde	
				2zijdig (L)rand DuplexScan : lange zijde (Lange zijde) 
				2zijdig (S)rand DuplexScan : korte zijde (Korte zijde) 

Tabel met documentlay-out

- Duplexscannen wordt ondersteund door de DCP-8155DN, DCP-8250DN, MFC-8520DN, MFC-8910DW en MFC-8950DW(T).
- U kunt enkel Duplex Scan gebruiken via de ADF.
- Het bestandsformaat XPS kan worden gebruikt bij Windows Vista® en Windows® 7, of wanneer u toepassingen gebruikt die XML Paper Specification-bestanden ondersteunen.

Scannen naar e-mail

Wanneer u Scannen naar e-mail (PC) selecteert, wordt uw document gescand en direct naar de computer verzonden die u in het netwerk hebt ingesteld. ControlCenter4 of ControlCenter2 activeert het standaard e-mailprogramma op de ingestelde computer. U kunt een zwart-wit- of kleurendocument als bijlage vanaf de computer scannen en verzenden.

Voor modellen met een LCD-scherm met 5 lijnen

- 1 Plaats uw document.
- 2 Druk op  (**SCAN**).
- 3 Druk op ▲ of ▼ om `Scannen > pc` te selecteren.
Druk op **OK**.
- 4 Druk op ▲ of ▼ om `E-mail` te selecteren.
Druk op **OK**.
Als uw machine Duplex Scan niet ondersteunt, gaat u naar stap 6.
Als uw machine Duplex Scan ondersteunt, gaat u naar stap 5.
- 5 Druk op ▲ of ▼ om `1-zijdig, 2zijdig (L)rand` of `2zijdig (S)rand` te selecteren.
Druk op **OK**.
- 6 Druk op ▲ of ▼ om de computer te kiezen die u wilt gebruiken voor het e-mailen van het document.
Druk op **OK**.
Wanneer u via het LCD-scherm wordt gevraagd om een pincode in te voeren, voert u via het bedieningspaneel de 4 cijfers van de pincode voor de betreffende computer in.
Druk op **OK**.
- 7 Druk op ▲ of ▼ om `Scannen starten` te selecteren.
Druk op **OK**.
- 8 Druk op **Start**.
De machine begint met scannen.

Voor Touchscreen modellen

- 1 Plaats uw document.
- 2 Druk op **Scannen**.
- 3 Druk op **Scan naar pc**.
- 4 Druk op **E-mail**.
- 5 Druk op ▲ of ▼ om de computer te kiezen die u wilt gebruiken voor het e-mailen van het document. Druk op **OK**.
Wanneer u via het LCD-scherm wordt gevraagd om een pincode in te voeren, voert u via het LCD-scherm de 4 cijfers van de pincode voor de betreffende computer in.
Druk op **OK**.
- 6 Ga op een van de volgende manieren te werk:
 - Als u de duplexinstelling wilt wijzigen, drukt u op **Duplex scannen** en vervolgens op **Uit, DuplexScan : lange zijde** of **DuplexScan : korte zijde**. Ga naar stap 7.
 - Om het scannen te starten zonder bijkomende instellingen te wijzigen, gaat u naar stap 7.
- 7 Druk op **Start**.
De machine begint met scannen.



Opmerking

- Het scantype hangt af van de instellingen van het scherm **Scaninstellingen apparaat** van het ControlCenter4-configuratievenster of het tabblad **Bedieningsknop Apparaat** van het ControlCenter2-configuratievenster.
- Als u wilt schakelen tussen scannen in kleur en in zwart-wit, kiest u kleur of zwart-wit bij de optie voor het type scan op het scherm **Scaninstellingen apparaat** van het ControlCenter4-configuratievenster of het tabblad **Bedieningsknop Apparaat** van het ControlCenter2-configuratievenster. (Voor Windows® raadpleegt u *De instellingen van de toets Scannen configureren* >> pagina 82 voor **Startmodus** of *De instellingen van de toets Scannen configureren* >> pagina 96 voor **Geavanceerde modus**. Zie **SCANNEN** >> pagina 181 voor Macintosh.)
- Als u de standaardbestandsgrootte voor JPEG, PDF of Beveiligde PDF wilt wijzigen, selecteert u de gewenste grootte door de schuifregelaar op het scherm **Scaninstellingen apparaat** van het ControlCenter4-configuratievenster of het tabblad **Bedieningsknop Apparaat** van het ControlCenter2-configuratievenster te verslepen.
- Webmaildiensten worden niet ondersteund door Scannen naar e-mail.

Scannen naar E-mail (E-mail Server, voor DCP-8250DN, MFC-8910DW en MFC-8950DW(T): standaard, MFC-8510DN en MFC-8520DN: kunt u downloaden)

Er kan een e-mailadres worden toegewezen aan MFC-8510DN en MFC-8520DN waarmee u documenten kunt verzenden, ontvangen of doorsturen op een LAN of via het internet naar computers of andere internetfaxmachines. Om deze functie te kunnen gebruiken, dient u de nodige software te downloaden van het Brother Solutions Center (<http://solutions.brother.com/>).

Wanneer u Scannen naar e-mail (e-mailserver) selecteert, kunt u een zwart-wit- of kleurendocument scannen en dit direct naar een e-mailadres versturen vanaf machine. U kunt PDF, PDF/A, Secure PDF, Signed PDF of TIFF kiezen voor zwart-wit en PDF/A, Secure PDF, Signed PDF, XPS of JPEG voor kleur.



Opmerking

- PDF/A is een PDF-bestandsindeling voor langetermijnopslag. Deze indeling bevat alle nodige informatie om het document opnieuw op te vragen na een lange opslagtermijn.
- Secure PDF is een PDF-bestandsindeling met wachtwoordbeveiliging.
- Een Signed PDF is een PDF-bestandsindeling dat knoeien met gegevens en het zich vals voordoen als een auteur door een digitaal certificaat te integreren in het document, voorkomt.
- Als u **Ondertek. PDF** kiest, moet u een certificaat installeren en vervolgens configureren op uw machine met **Beheer** via een webbrowser.

Raadpleeg **Certificaten** gebruiken ter beveiliging van de machine (►► **Netwerkhandleiding**) voor meer informatie over het installeren van certificaten.

Na de installatie kunt u het certificaat configureren via de volgende stappen.

- 1 Start uw webbrowser en voer "http://xxx.xxx.xxx.xxx" (waarbij xxx.xxx.xxx.xxx het IP-adres van de machine is) in in uw browser.
- 2 Klik op **Beheerder**.
- 3 Standaard is geen wachtwoord vereist. Voer een wachtwoord in als u er een hebt ingesteld en druk op .
- 4 Kies **Ondertek. PDF** voor de configuratie.

Voor modellen met een LCD-scherm met 5 lijnen

- 1 Plaats uw document.
- 2 Druk op  (**SCAN**).
- 3 Druk op ▲ of ▼ om Scan nr e-mail te selecteren.
Druk op **OK**.
Als uw machine Duplex Scan niet ondersteunt, gaat u naar stap 5.
Als uw machine Duplex Scan ondersteunt, gaat u naar stap 4.
- 4 Druk op ▲ of ▼ om 1-zijdig, 2zijdig (L)rand of 2zijdig (S)rand te selecteren.
Druk op **OK**.
- 5 Druk op ▲ of ▼ om Instelling wijz te selecteren.
Druk op **OK**.
Als u de kwaliteit niet hoeft te wijzigen, drukt u op ▲ of ▼ om Geef adres te selecteren.
Druk op **OK** en ga vervolgens naar stap 10.
- 6 Druk op ▲ of ▼ om Kleur 100 dpi, Kleur 200 dpi, Kleur 300 dpi, Kleur 600 dpi, Kleur autom., Grijs 100 dpi, Grijs 200 dpi, Grijs 300 dpi, Grijs autom., Z/W 300 dpi, Z/W 200 dpi of Z/W 200x100 dpi te selecteren.
Druk op **OK**.
Als u Kleur 100 dpi, Kleur 200 dpi, Kleur 300 dpi, Kleur 600 dpi, Kleur autom., Grijs 100 dpi, Grijs 200 dpi, Grijs 300 dpi of Grijs autom. selecteert, ga naar stap 7.
Als u Z/W 300 dpi, Z/W 200 dpi of Z/W 200x100 dpi selecteert, ga naar stap 8.
- 7 Druk op ▲ of ▼ om PDF, PDF/A, Beveiligde PDF, Ondertek. PDF, JPEG of XPS te selecteren.
Druk op **OK** en ga naar stap 9.
- 8 Druk op ▲ of ▼ om PDF, PDF/A, Beveiligde PDF, Ondertek. PDF of TIFF te selecteren.
Druk op **OK** en ga naar stap 10.
- 9 Druk op ▲ of ▼ om de gewenste bestandsgrootte te selecteren.
Druk op **OK** en ga naar stap 10.
- 10 De LCD vraagt u een adres in te voeren. Voer het e-mailadres van de bestemming in met behulp van de kiestoetsen of gebruik het ééntoets- of snelkiesnummer.
Druk op **Start**.
De machine begint met scannen.



Opmerking

Als uw netwerk het LDAP-protocol ondersteunt, kunt u zoeken naar e-mailadressen op uw server. (Meer informatie over het configureren van het LDAP-protocol: ►► Netwerkhandleiding.)

Een ééntoetsnummer of snelkiesnummer gebruiken

U kunt een document ook rechtstreeks naar een adres scannen dat u hebt opgeslagen onder een ééntoets- of snelkiesnummer. Wanneer u het document scant, worden de instellingen die u hebt geregistreerd met het ééntoets- of snelkiesnummer gebruikt voor de kwaliteit en het bestandstype. U kunt slechts één ééntoets- of snelkiesnummer gebruiken voor een geregistreerd e-mailadres wanneer u gegevens scant met behulp van een ééntoets- of snelkiesnummer. (I-Fax-adressen kunnen niet gebruikt worden.)

- 1 Plaats uw document.
- 2 Druk op  (**SCAN**).
- 3 Kies ééntoets- of snelkiesnummer.
Als u machine duplexscannen ondersteunt en u beide kanten van uw document wilt scannen, druk op **Dubbelzijdig**.
- 4 Druk op **Start**. De machine begint met scannen.



Opmerking

U kunt de scanresolutie (scanprofiel) voor ieder opgeslagen e-mailadres opslaan in een ééntoets- of snelkiesnummer. (Zie >> Beknopte gebruikershandleiding.)

Voor Touchscreen modellen

- 1 Plaats uw document.
- 2 Druk op **Scannen**.
- 3 Druk op **Scan nr e-mail**.
- 4 Voer het e-mailadres van de ontvanger in.
Ga op een van de volgende manieren te werk:
 - Om het e-mailadres handmatig in te voeren, drukt u op **Handmatig** en gaat u naar stap 5.
 - Als u het e-mailadres opgeslagen hebt in het adresboek van de machine, drukt u op **Adresboek** en gaat u naar stap 6.



Opmerking

Als uw netwerk het LDAP-protocol ondersteunt, kunt u zoeken naar e-mailadressen op uw server. (Meer informatie over het configureren van het LDAP-protocol: >> Netwerkhandleiding.)

- 5 Voer het e-mailadres in.
Druk op  om cijfers, letters of speciale tekens te kiezen. Druk op **OK**.
Bevestig het e-mailadres. Druk op **OK** en ga naar stap 7. (Meer informatie over het invoeren van tekst: >> Beknopte gebruikershandleiding.)

- 6 Druk op ▲ of ▼ om het e-mailadres te selecteren. U kunt eveneens de volgende zoekoptie gebruiken. Druk op  om op alfabetische of numerieke volgorde te zoeken. Druk op OK. Bevestig het e-mailadres. Druk op OK en ga naar stap 7. (Meer informatie over het gebruik van het adresboek: >> Beknopte gebruikershandleiding.)
- 7 Druk op ◀ of ▶ om *Kwaliteit* weer te geven. Druk op *Kwaliteit* en druk vervolgens op de gewenste kwaliteit. Ga op een van de volgende manieren te werk:
- Als u het bestandstype wilt wijzigen, gaat u naar stap 8.
 - Druk op **Start** om met scannen te beginnen zonder bijkomende instellingen te wijzigen. Ga naar stap 12.
- 8 Druk op ◀ of ▶ om *Bestandstype* weer te geven. Druk op *Bestandstype* en druk vervolgens op het gewenste bestandstype. Ga op een van de volgende manieren te werk:
- Als u de duplexinstelling wilt wijzigen, gaat u naar stap 9.
 - Druk op **Start** om met scannen te beginnen zonder bijkomende instellingen te wijzigen. Ga naar stap 12.



Opmerking

- Als u kleur of grijs selecteert bij de kwaliteitsinstelling, kunt u *TIFF* niet selecteren.
 - Als u zwart-wit selecteert bij de kwaliteitsinstelling, kunt u *JPEG* of *XPS* niet selecteren.
 - Als u *Veilige PDF* selecteert, wordt u gevraagd een wachtwoord van 4 cijfers (tussen 0 en 9) op de machine in te voeren voordat met scannen wordt begonnen.
- 9 Druk op ◀ of ▶ om *Duplex scannen* weer te geven. Druk op *Duplex scannen* en vervolgens op *Uit, DuplexScan : lange zijde* of *DuplexScan : korte zijde*. Ga op een van de volgende manieren te werk:
- Als u de instelling voor de glasplaat wilt wijzigen, gaat u naar stap 10.
 - Druk op **Start** om met scannen te beginnen zonder bijkomende instellingen te wijzigen. Ga naar stap 12.
- 10 Druk op ◀ of ▶ om *Scanformaat glas* weer te geven. Druk op *Scanformaat glas* en druk vervolgens op de gewenste instelling. Ga op een van de volgende manieren te werk:
- Als u kleur of grijs selecteert bij de resolutie-instelling, gaat u verder met stap 11.
 - Druk op **Start** om met scannen te beginnen zonder bijkomende instellingen te wijzigen. Ga naar stap 12.



Opmerking

Scanformaat glas is niet beschikbaar wanneer u de ADF gebruikt.

- 11 Druk op ◀ of ▶ om Bestands- grootte weer te geven. Druk op Bestands- grootte en druk vervolgens op de gewenste instelling.
Druk op **Start** om met scannen te beginnen. Ga naar stap 12.



Opmerking

Als u bestemmingen wilt toevoegen, drukt u op Aantal bestemmingen. U kunt 50 bestemmingen toevoegen.

- 12 De machine begint met scannen.
Als u de glasplaat gebruikt, wordt weergegeven Volgende Pagina? op het LCD-scherm. Druk op Ja of Nee.

Een ééntoetsnummer (voor MFC-8950DW(T)) of snelkiesnummer gebruiken

U kunt een document ook rechtstreeks naar een adres scannen dat u hebt opgeslagen onder een ééntoets- of snelkiesnummer. Wanneer u het document scant, worden de instellingen die u hebt geregistreerd met het ééntoets- of snelkiesnummer gebruikt voor de kwaliteit en het bestandstype. U kunt slechts één ééntoets- of snelkiesnummer gebruiken voor een geregistreerd e-mailadres wanneer u gegevens scant met behulp van een ééntoets- of snelkiesnummer. (Voor MFC-8950DW(T) kunnen I-Fax-adressen niet gebruikt worden.)

- 1 Druk op .
- 2 Kies een ééntoets- of snelkiesnummer op het aanraakscherm.
- 3 Druk op E-mail verzenden.
- 4 Plaats uw document.
Als u de duplexinstelling wilt wijzigen, drukt u op Duplex scannen en vervolgens op de gewenste instelling.
- 5 Druk op **Start**. De machine begint met scannen.



Opmerking

U kunt de scanresolutie (scanprofiel) voor ieder opgeslagen e-mailadres opslaan in een ééntoets- of snelkiesnummer. (Meer informatie over het gebruiken van ééntoets- en snelkiesnummers: >> Beknopte gebruikershandleiding.)

Scannen naar Afbeelding

Wanneer u Scannen naar afbeelding selecteert, wordt uw document gescand en direct naar de computer verzonden die u in het netwerk hebt ingesteld. ControlCenter4 of ControlCenter2 activeert het grafische standaardprogramma op de ingestelde computer.

Voor modellen met een LCD-scherm met 5 lijnen

- 1 Plaats uw document.
- 2 Druk op  (**SCAN**).
- 3 Druk op ▲ of ▼ om Scannen > pc te selecteren.
Druk op **OK**.
- 4 Druk op ▲ of ▼ om Afbeelding te selecteren.
Druk op **OK**.
Als uw machine Duplex Scan niet ondersteunt, gaat u naar stap 6.
Als uw machine Duplex Scan ondersteunt, gaat u naar stap 5.
- 5 Druk op ▲ of ▼ om 1-zijdig, 2zijdig (L)rand of 2zijdig (S)rand te selecteren.
Druk op **OK**.
- 6 Druk op ▲ of ▼ om de gewenste computer te selecteren waarheen u wilt zenden.
Druk op **OK**.
Wanneer u via het LCD-scherm wordt gevraagd om een pincode in te voeren, voert u via het bedieningspaneel de 4 cijfers van de pincode voor de betreffende computer in.
Druk op **OK**.
- 7 Druk op ▲ of ▼ om Scannen starten te selecteren.
Druk op **OK**.
- 8 Druk op **Start**.
De machine begint met scannen.

Voor Touchscreen modellen

- 1 Plaats uw document.
- 2 Druk op **Scannen**.
- 3 Druk op **Scan naar pc**.
- 4 Druk op **Beeld**.
- 5 Druk op ▲ of ▼ om de gewenste computer te selecteren waarheen u wilt zenden.
Druk op **OK**.
Wanneer u via het LCD-scherm wordt gevraagd om een pincode in te voeren, voert u via het bedieningspaneel de 4 cijfers van de pincode voor de betreffende computer in.
Druk op **OK**.
- 6 Ga op een van de volgende manieren te werk:
 - Als u de duplexinstelling wilt wijzigen, drukt u op **Duplex scannen** en vervolgens op **Uit, DuplexScan : lange zijde** of **DuplexScan : korte zijde**. Ga naar stap 7.
 - Om het scannen te starten zonder bijkomende instellingen te wijzigen, gaat u naar stap 7.
- 7 Druk op **Start**.
De machine begint met scannen.



Opmerking

- Het scantype hangt af van de instellingen van het scherm **Scaninstellingen apparaat** van het ControlCenter4-configuratievenster of het tabblad **Bedieningsknop Apparaat** van het ControlCenter2-configuratievenster.
- Als u wilt schakelen tussen scannen in kleur en in zwart-wit, kiest u kleur of zwart-wit bij de optie voor het type scan op het scherm **Scaninstellingen apparaat** van het ControlCenter4-configuratievenster of het tabblad **Bedieningsknop Apparaat** van het ControlCenter2-configuratievenster. (Voor Windows[®] raadpleegt u *De instellingen van de toets Scannen configureren* >> pagina 82 voor **Startmodus** of *De instellingen van de toets Scannen configureren* >> pagina 96 voor **Geavanceerde modus**. Zie **SCANNEN** >> pagina 181 voor Macintosh.)
- Als u de standaardbestandsgrootte voor JPEG, PDF of Beveiligde PDF wilt wijzigen, selecteert u de gewenste grootte door de schuifregelaar op het scherm **Scaninstellingen apparaat** van het ControlCenter4-configuratievenster of het tabblad **Bedieningsknop Apparaat** van het ControlCenter2-configuratievenster te verslepen.

Scannen naar OCR

Als het document een tekstdocument is, kunt u Nuance™ PaperPort™ 12SE of Presto! PageManager gebruiken om het document te scannen en het te converteren naar een tekstbestand dat vervolgens kan worden bewerkt in uw favoriete tekstverwerkingssoftware.

Voor modellen met een LCD-scherm met 5 lijnen

- 1 Plaats uw document.
- 2 Druk op  (**SCAN**).
- 3 Druk op ▲ of ▼ om `Scannen > pc` te selecteren.
Druk op **OK**.
- 4 Druk op ▲ of ▼ om `OCR` te selecteren.
Druk op **OK**.
Als uw machine Duplex Scan niet ondersteunt, gaat u naar stap 6.
Als uw machine Duplex Scan ondersteunt, gaat u naar stap 5.
- 5 Druk op ▲ of ▼ om `1-zijdig, 2zijdig (L)rand` of `2zijdig (S)rand` te selecteren.
Druk op **OK**.
- 6 Druk op ▲ of ▼ om de gewenste computer te selecteren waarheen u wilt zenden.
Druk op **OK**.
Wanneer u via het LCD-scherm wordt gevraagd om een pincode in te voeren, voert u via het bedieningspaneel de 4 cijfers van de pincode voor de betreffende computer in.
Druk op **OK**.
- 7 Druk op ▲ of ▼ om `Scannen starten` te selecteren.
Druk op **OK**.
- 8 Druk op **Start**.
De machine begint met scannen.

Voor Touchscreen modellen

- 1 Plaats uw document.
- 2 Druk op `Scannen`.
- 3 Druk op `Scan naar pc`.
- 4 Druk op `OCR`.
- 5 Druk op ▲ of ▼ om de gewenste computer te selecteren waarheen u wilt zenden.
Druk op `OK`.
Wanneer u via het LCD-scherf wordt gevraagd om een pincode in te voeren, voert u via het bedieningspaneel de 4 cijfers van de pincode voor de betreffende computer in.
Druk op `OK`.
- 6 Ga op een van de volgende manieren te werk:
 - Als u de duplexinstelling wilt wijzigen, drukt u op `Duplex scannen` en vervolgens op `Uit, DuplexScan : lange zijde` of `DuplexScan : korte zijde`. Ga naar stap 7.
 - Om het scannen te starten zonder bijkomende instellingen te wijzigen, gaat u naar stap 7.
- 7 Druk op **Start**.
De machine begint met scannen.



Opmerking

Het scantype hangt af van de instellingen van het scherm **Scaninstellingen apparaat** van het ControlCenter4-configuratievenster of het tabblad **Bedieningsknop Apparaat** van het ControlCenter2-configuratievenster.

(Windows®)

- Als u wilt schakelen tussen scannen in kleur en in zwart-wit, kiest u kleur of zwart-wit bij de optie voor het type scan op het scherm **Scaninstellingen apparaat** van ControlCenter4. (Zie *De instellingen van de toets Scannen configureren* >> pagina 82 voor **Startmodus** of *De instellingen van de toets Scannen configureren* >> pagina 96 voor **Geavanceerde modus**.)
- Nuance™ PaperPort™ moet op uw pc zijn geïnstalleerd.

(Macintosh)

- Presto! PageManager moet op uw Macintosh zijn geïnstalleerd om de OCR-functie te kunnen gebruiken via de **SCAN**-toets, via `Scannen` of via ControlCenter2. (Zie *Presto! PageManager gebruiken* >> pagina 176.)
- De functie Scannen naar OCR is beschikbaar in het Engels, Frans, Duits, Nederlands, Italiaans, Spaans, Braziliaans Portugees, Deens, Zweeds, Japans, Koreaans, traditioneel Chinees en vereenvoudigd Chinees.

Scannen naar Bestand

Wanneer u Scannen naar Bestand selecteert, kunt u een zwart-wit- of kleurendocument scannen en dit direct naar een aangewezen computer in uw netwerk verzenden. Het bestand wordt opgeslagen in de map en in het bestandsformaat dat u in het scherm **Scaninstellingen apparaat** van ControlCenter4 of het scherm **Scannen naar Bestand** van ControlCenter2 hebt geconfigureerd. U kunt de scanconfiguratie wijzigen. (Voor Windows® raadpleegt u *De instellingen van de toets Scannen configureren* >> pagina 82 voor **Startmodus** of *De instellingen van de toets Scannen configureren* >> pagina 96 voor **Geavanceerde modus**. Zie **SCANNEN** >> pagina 181 voor Macintosh.)

Voor modellen met een LCD-scherm met 5 lijnen

- 1 Plaats uw document.
- 2 Druk op  (**SCAN**).
- 3 Druk op ▲ of ▼ om **Scannen > pc** te selecteren.
Druk op **OK**.
- 4 Druk op ▲ of ▼ om **Bestand** te selecteren.
Druk op **OK**.
Als uw machine Duplex Scan niet ondersteunt, gaat u naar stap 6.
Als uw machine Duplex Scan ondersteunt, gaat u naar stap 5.
- 5 Druk op ▲ of ▼ om **1-zijdig, 2zijdig (L)rand** of **2zijdig (S)rand** te selecteren.
Druk op **OK**.
- 6 Druk op ▲ of ▼ om de gewenste computer te selecteren waarheen u wilt zenden.
Druk op **OK**.
Wanneer u via het LCD-scherm wordt gevraagd om een pincode in te voeren, voert u via het bedieningspaneel de 4 cijfers van de pincode voor de betreffende computer in.
Druk op **OK**.
- 7 Druk op ▲ of ▼ om **Scannen starten** te selecteren.
Druk op **OK**.
- 8 Druk op **Start**.
De machine begint met scannen.

Voor Touchscreen modellen

- 1 Plaats uw document.
- 2 Druk op **Scannen**.
- 3 Druk op **Scan naar pc**.
- 4 Druk op **Bestand**.
- 5 Druk op ▲ of ▼ om de gewenste computer te selecteren waarheen u wilt zenden.
Druk op **OK**.
Wanneer u via het LCD-scherf wordt gevraagd om een pincode in te voeren, voert u via het bedieningspaneel de 4 cijfers van de pincode voor de betreffende computer in.
Druk op **OK**.
- 6 Ga op een van de volgende manieren te werk:
 - Als u de duplexinstelling wilt wijzigen, drukt u op **Duplex scannen** en vervolgens op **Uit, DuplexScan : lange zijde** of **DuplexScan : korte zijde**. Ga naar stap 7.
 - Om het scannen te starten zonder bijkomende instellingen te wijzigen, gaat u naar stap 7.
- 7 Druk op **Start**.
De machine begint met scannen.



Opmerking

- Het scantype hangt af van de instellingen van het scherm **Scaninstellingen apparaat** van het ControlCenter4-configuratievenster of het tabblad **Bedieningsknop Apparaat** van het ControlCenter2-configuratievenster.
- Als u wilt schakelen tussen scannen in kleur en in zwart-wit, kiest u kleur of zwart-wit bij de optie voor het type scan op het scherm **Scaninstellingen apparaat** van het ControlCenter4-configuratievenster of het tabblad **Bedieningsknop Apparaat** van het ControlCenter2-configuratievenster. (Voor Windows® raadpleegt u *De instellingen van de toets Scannen configureren* >> pagina 82 voor **Startmodus** of *De instellingen van de toets Scannen configureren* >> pagina 96 voor **Geavanceerde modus**. Zie **SCANNEN** >> pagina 181 voor Macintosh.)
- Als u de bestandsnaam van gescande documenten wilt wijzigen, typt u de bestandsnaam in het vak **Bestandsnaam** op het scherm **Scaninstellingen apparaat** van het ControlCenter4-configuratievenster of het tabblad **Bedieningsknop Apparaat** van het ControlCenter2-configuratievenster.
- Als u de standaardbestands grootte voor JPEG, PDF of Beveiligde PDF wilt wijzigen, selecteert u de gewenste grootte door de schuifregelaar op het scherm **Scaninstellingen apparaat** van het ControlCenter4-configuratievenster of het tabblad **Bedieningsknop Apparaat** van het ControlCenter2-configuratievenster te verslepen.

Scan naar FTP

Als u Scan naar FTP selecteert, kunt u een zwart-wit- of kleurendocument rechtstreeks naar een FTP-server in uw lokale netwerk of op internet scannen.

U kunt de gegevens voor het gebruik van Scannen naar FTP invoeren met Beheer via een webbrowser. Op deze manier kunt u deze gegevens vooraf configureren en opslaan in een FTP-profiel.



Opmerking

- Scan naar FTP is beschikbaar wanneer FTP-profielen zijn geconfigureerd met Beheer via een webbrowser.
- Wij raden u aan Windows® Internet Explorer® 7.0/8.0 of Firefox® 3.6 voor Windows® en Safari 4.0/5.0 voor Macintosh te gebruiken. Verder dienen JavaScript en cookies altijd te zijn geactiveerd, ongeacht welke browser u gebruikt. Wanneer een andere webbrowser wordt gebruikt, dient u te controleren dat deze compatibel is met HTTP 1.0 en HTTP 1.1.

Om Beheer via een webbrowser te gebruiken, voert u "http://xxx.xxx.xxx.xxx" (waarbij xxx.xxx.xxx.xxx het IP-adres van uw machine is) in uw browser in, en vervolgens kunt u de instellingen in de **Scannen naar FTP/netwerk** op het tabblad **Scannen** configureren of wijzigen. U kunt maximaal tien FTP-serverprofielen configureren en u kunt kiezen welke profielnummers (1 tot 10) u wilt gebruiken voor de Scan naar FTP-instellingen in **Scannen naar FTP/netwerkprofiel**.



Opmerking

Als u het IP-adres van uw machine wilt achterhalen: ►► [Netwerkhandleiding: Het netwerkconfiguratierapport afdrukken](#).

Behalve de zeven voorgeprogrammeerde bestandsnamen kunt u ook twee door de gebruiker gedefinieerde bestandsnamen opslaan die voor het maken van een FTP-serverprofiel kunnen worden gebruikt.

Selecteer **Scannen naar FTP/netwerk** in Beheer via een webbrowser. In **Creëer DoorGebr Gedef Bestnaam** voert u in een van de twee door de gebruiker gedefinieerde velden de bestandsnaam in en klikt u op **Indienen**. In elk van de door de gebruiker gedefinieerde naamvelden kunnen maximaal 15 single byte tekens worden ingevoerd.

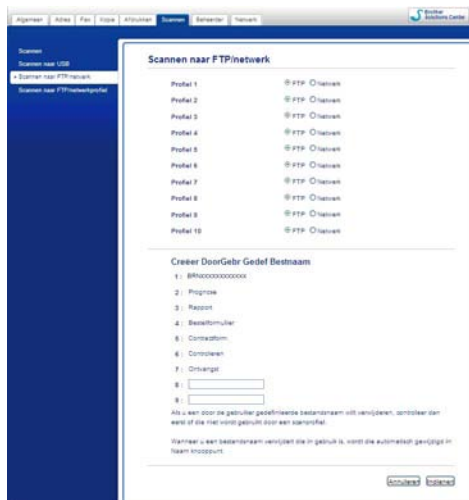

Opmerking

Wanneer u bepaalde tekens of symbolen gebruikt in een bestandsnaam, kan dit problemen veroorzaken voor het openen van het bestand. Wij raden u aan alleen combinaties van de volgende tekens te gebruiken in een bestandsnaam.

1234567890
ABCDEFGHIJKLMNOPQRSTUVWXYZ
abcdefghijklmnopqrstuvwxyz
!#\$%&'()-, @ ^ _ ' { } ~

De standaard-FTP-instellingen configureren

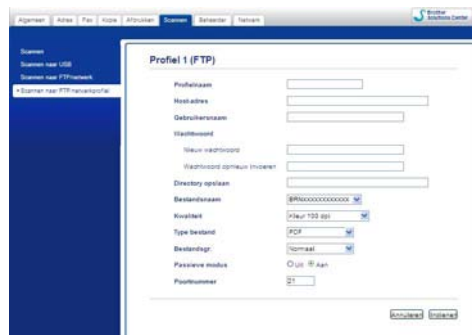

U kunt **Passieve modus** instellen op **Uit** of **Aan** afhankelijk van de configuratie van uw FTP-server en netwerkfirewall. Standaard is deze instelling **Aan**. U kunt ook het poortnummer voor toegang tot de FTP-server wijzigen. Het standaardpoortnummer is 21. In de meeste gevallen kunt u deze twee instellingen aanhouden.

- 1 Selecteer **FTP** bij **Scannen naar FTP/netwerk** op het tabblad **Scannen**. Druk op **Indienen**.
- 2 Kies het profiel dat u wenst te configureren in **Scannen naar FTP/netwerkprofiel**.
- 3 Typ de naam die u voor het profiel van de FTP-server wilt gebruiken. Deze naam wordt weergegeven op het LCD-scherm van de machine en mag maximaal 15 tekens lang zijn.
- 4 Host-adres staat voor de domeinnaam van de FTP-server. Voer het hostadres (bijvoorbeeld mijnpc.voorbeeld.com; maximaal 64 tekens) of het IP-adres in (bijvoorbeeld 192.23.56.189).
- 5 Typ de gebruikersnaam die bij de FTP-server voor de machine is geregistreerd (maximaal 32 tekens).
- 6 Typ het wachtwoord voor toegang tot de FTP-server (maximaal 32 tekens).
- 7 Geef op in welke map uw document op de FTP-server moet worden opgeslagen (bijvoorbeeld brother\abc) (maximaal 60 tekens).
- 8 Kies de bestandsnaam die u voor het gescande document wilt gebruiken. U hebt de keuze uit zeven vooraf ingestelde en twee door de gebruiker gedefinieerde bestandsnamen. De bestandsnaam die voor uw document wordt gebruikt, bestaat uit de door u geselecteerde bestandsnaam plus de laatste 6 cijfers van de flatbed-/ADF-scannerteller, gevolgd door de bestandsextensie (bijvoorbeeld Estimate098765.pdf). U kunt ook handmatig een bestandsnaam van maximaal 15 single byte tekens invoeren.
- 9 Selecteer de scankwaliteit in de vervolgkeuzelijst. U kunt **Kleur 100 dpi**, **Kleur 200 dpi**, **Kleur 300 dpi**, **Kleur 600 dpi**, **Kleur automatisch**, **Grijs 100 dpi**, **Grijs 200 dpi**, **Grijs 300 dpi**, **Grijs automatisch**, **Zwart-wit 300 dpi**, **Zwart-wit 200 dpi**, **Zwart-wit 200 x 100 dpi** of **Selectie gebruiker** selecteren.

- 10 Selecteer het bestandstype voor het document in de vervolgkeuzelijst. U kunt **PDF**, **PDF/A**, **Beveiligde PDF**, **Ondertek. PDF**, **JPEG**, **XPS** of **Selectie gebruiker** kiezen voor documenten in kleur of grijstinten en **PDF**, **PDF/A**, **Beveiligde PDF**, **Ondertek. PDF**, **TIFF** of **Selectie gebruiker** voor zwart-witdocumenten.

 **Opmerking**

- Als u **Beveiligde PDF** selecteert, wordt u gevraagd een wachtwoord van 4 cijfers (tussen 0 en 9) op de machine in te voeren voordat met scannen wordt begonnen.
- PDF/A is een PDF-bestandsindeling voor langetermijnopslag. Deze indeling bevat alle nodige informatie om het document opnieuw op te vragen na een lange opslagtermijn.
- Secure PDF is een PDF-bestandsindeling met wachtwoordbeveiliging.
- Een Signed PDF is een PDF-bestandsindeling dat knoeien met gegevens en het zich vals voordoen als een auteur door een digitaal certificaat te integreren in het document, voorkomt. Als u **Ondertek. PDF** kiest, moet u een certificaat installeren op uw machine met Beheer via een webbrowser. Selecteer **Ondertek. PDF** bij **Beheerder** in Beheer via een webbrowser. (Informatie over het installeren van certificaten vindt u bij >> Netwerkhandleiding.)

- 11 (Voor Touchscreen modellen) Als u de glasplaat gebruikt, selecteert u **A4**, **Letter** of **Legal/Folio** voor **Scangrootte glasplaat**.

- 12 Als u kleur of grijstinten selecteert in de scankwaliteit, kiest u in de keuzelijst de bestandsgrootte voor het document. U kunt **Groot**, **Half**, **Klein** of **Selectie gebruiker** kiezen.

 **Opmerking**

Als u **Selectie gebruiker** kiest voor scankwaliteit, bestandstype of bestandsgrootte, moet u deze instellingen selecteren via het bedieningspaneel van de machine.

Scannen naar FTP met FTP-serverprofielen

Voor modellen met een LCD-scherm met 5 lijnen

- 1 Plaats uw document.
- 2 Druk op  (**SCAN**).
- 3 Druk op ▲ of ▼ om **Scan nr FTP** te selecteren. Druk op **OK**.
Als uw machine Duplex Scan niet ondersteunt, gaat u naar stap 5.
Als uw machine Duplex Scan ondersteunt, gaat u naar stap 4.
- 4 Druk op ▲ of ▼ om **1-zijdig**, **2zijdig (L)rand** of **2zijdig (S)rand** te selecteren.
Druk op **OK**.

- 5 Druk op ▲ of ▼ om een van de weergegeven FTP-serverprofielen te selecteren. Druk op **OK**.
 - Als het Scan naar FTP-profiel compleet is, gaat u automatisch naar stap 10.
 - Als **Selectie gebruiker** met Beheer via een webbrowsers werd geconfigureerd, wordt u gevraagd om de scankwaliteit, het bestandstype en bestandsgrootte te kiezen met het bedieningspaneel.
 - Als het Scan naar FTP-profiel niet compleet is, omdat bijvoorbeeld geen kwaliteit of bestandstype is opgegeven, wordt u gevraagd de ontbrekende gegevens in te voeren in de volgende stappen.
- 6 Kies een van de volgende opties:
 - Druk op ▲ of ▼ om Kleur 100 dpi, Kleur 200 dpi, Kleur 300 dpi, Kleur 600 dpi, Kleur autom., Grijs 100 dpi, Grijs 200 dpi, Grijs 300 dpi of Grijs autom. te selecteren. Druk op **OK** en ga naar stap 7.
 - Druk op ▲ of ▼ om Z/W 300 dpi, Z/W 200 dpi of Z/W 200x100 dpi te selecteren. Druk op **OK** en ga naar stap 8.
- 7 Druk op ▲ of ▼ om PDF, PDF/A, Beveiligde PDF, Ondertek. PDF, JPEG of XPS te selecteren. Druk op **OK** en ga naar stap 9.
- 8 Druk op ▲ of ▼ om PDF, PDF/A, Beveiligde PDF, Ondertek. PDF of TIFF te selecteren. Druk op **OK** en ga naar stap 10.



Opmerking

- Als u Beveiligde PDF selecteert, wordt u gevraagd een wachtwoord van 4 cijfers (tussen 0 en 9) op de machine in te voeren voordat met scannen wordt begonnen.
- Als u Ondertek. PDF kiest, moet u een certificaat installeren en vervolgens configureren op uw machine met Beheer via een webbrowser.

- 9 Druk op ▲ of ▼ om Klein, Normaal of Groot te selecteren. Druk op **OK** en ga naar stap 10.
- 10 Ga op een van de volgende manieren te werk:
 - Als u wilt beginnen met scannen, drukt u op **Start** en gaat u naar stap 13.
 - Als u de bestandsnaam wilt wijzigen, gaat u naar stap 11.
- 11 Druk op ▲ of ▼ om de gewenste bestandsnaam te selecteren en druk op **OK**. Druk op **Start** en ga naar stap 13.



Opmerking

Als u de bestandsnaam handmatig wilt wijzigen, gaat u naar stap 12.

- 12 Druk op ▲ of ▼ om <Handmatig> te selecteren. Druk op **OK**. Voer de gewenste bestandsnaam in (maximaal 32 tekens) en druk op **OK**. Druk op **Start**.
- 13 Op het LCD-scherm wordt Aansluiten bezig weergegeven. Zodra de verbinding met de FTP-server tot stand is gebracht, begint de machine met scannen.

Voor Touchscreen modellen

- 1 Plaats uw document.
 - 2 Druk op **Scannen**.
 - 3 Druk op **Scan naar FTP**.
 - 4 Druk op **▲** of **▼** om een van de weergegeven FTP-serverprofielen te selecteren.
 - Als het Scan naar FTP-profiel compleet is, gaat u automatisch naar stap 10.
 - Als het Scan naar FTP-profiel niet compleet is, omdat bijvoorbeeld geen kwaliteit of bestandstype is opgegeven, wordt u gevraagd de ontbrekende gegevens in te voeren in de volgende stappen.
 - 5 Druk op **Kwaliteit** en kies een van de volgende opties:
 - Druk op **◀** of **▶** om **Kleur 100 dpi, Kleur 200 dpi, Kleur 300 dpi, Kleur 600 dpi, Kleur autom., Grijs 100 dpi, Grijs 200 dpi, Grijs 300 dpi** of **Grijs autom.** te selecteren. Ga naar stap 6.
 - Druk op **◀** of **▶** om **Z/W 300 dpi, Z/W 200 dpi** of **Z/W 200x100 dpi** te selecteren. Ga naar stap 7.
 - 6 Druk op **Bestandstype** en selecteer vervolgens **PDF, PDF/A, Veilige PDF, Ondert. PDF, JPEG** of **XPS**.
Ga naar stap 11.
 - 7 Druk op **Bestandstype** en selecteer vervolgens **PDF, PDF/A, Veilige PDF, Ondert. PDF** of **TIFF**.
Ga naar stap 12.
-  **Opmerking**
- Als u **Veilige PDF** selecteert, wordt u gevraagd een wachtwoord van 4 cijfers (tussen 0 en 9) op de machine in te voeren voordat met scannen wordt begonnen.
 - Als u **Ondert. PDF** kiest, moet u een certificaat installeren en vervolgens configureren op uw machine met **Beheer** via een webbrowser.
-
- 8 Als u de glasplaat gebruikt, drukt u om **A4, Letter** of **Legal/Folio** te selecteren voor de instelling van de glasplaat. Ga naar stap 9.

- 9 Druk op `Best.grootte` en selecteer vervolgens `Klein`, `Midden` of `Groot`. Ga naar stap 10.
- 10 Ga op een van de volgende manieren te werk:
 - Als u de bestandsnaam wilt wijzigen, gaat u naar stap 11.
 - Als u wilt beginnen met scannen, drukt u op **Start** en gaat u naar stap 13.
- 11 Druk op `◀` of `▶` om `Bestandsnaam` weer te geven. Druk op `Bestandsnaam`. Druk op `▲` of `▼` om de gewenste bestandsnaam te selecteren en druk op `OK`. Druk op **Start** en ga naar stap 13.



Opmerking

Als u de bestandsnaam handmatig wilt wijzigen, gaat u naar stap 12.

- 12 Druk op `▲` of `▼` om `<Handmatig>` te selecteren. Druk op `OK`. Voer de gewenste bestandsnaam in (maximaal 32 tekens) en druk op `OK`. Druk op **Start**.
- 13 Op het LCD-scherm wordt `Aansluiten bezig` weergegeven. Zodra de verbinding met de FTP-server tot stand is gebracht, begint de machine met scannen. Als u de glasplaat gebruikt, wordt weergegeven `Volgende Pagina?` op het LCD-scherm. Druk op `Ja` of `Nee`.

Scan naar netwerk (Windows®)

Wanneer u Scan naar netwerk selecteert, kunt u documenten rechtstreeks naar een gedeelde map op een CIFS-server in uw lokale netwerk of op internet scannen. (Meer informatie over CIFS-servers:

►► Netwerkhandleiding.) De functie Scan naar netwerk ondersteunt Kerberos- en NTLMv2-verificatie.

U kunt de gegevens voor het gebruik van Scannen naar netwerk invoeren met Beheer via een webbrowser. Op deze manier kunt u deze gegevens vooraf configureren en opslaan in een Scannen naar netwerk-profiel. Het Scan naar netwerk-profiel bevat gebruikersgegevens en configuratie-instellingen voor gebruik op een netwerk of internet.



Opmerking

- Scan naar netwerk is beschikbaar wanneer Scan naar netwerk-profielen zijn geconfigureerd met Beheer via een webbrowser.
- U moet het SNTP-protocol configureren (netwerktijdserver) of u moet de datum, tijd en tijdzone correct instellen voor verificatie. Meer informatie: ►► Netwerkhandleiding.
- Wij raden u aan Windows® Internet Explorer® 7.0/8.0 of Firefox® 3.6 voor Windows® en Safari 4.0/5.0 voor Macintosh te gebruiken. Verder dienen JavaScript en cookies altijd te zijn geactiveerd, ongeacht welke browser u gebruikt. Wanneer een andere webbrowser wordt gebruikt, dient u te controleren dat deze compatibel is met HTTP 1.0 en HTTP 1.1.

Om Beheer via een webbrowser te gebruiken, voert u "http://xxx.xxx.xxx.xxx" (waarbij xxx.xxx.xxx.xxx het IP-adres van uw machine is) in uw browser in, en vervolgens kunt u de instellingen in de **Scannen naar FTP/netwerk** op het tabblad **Scannen** configureren of wijzigen. U kunt maximaal tien Scan naar netwerk-profielen configureren en u kunt kiezen welke profielnummers (1 tot 10) u wilt gebruiken voor de Scan naar netwerk-instellingen in **Scannen naar FTP/netwerkprofiel**.

Behalve de zeven voorgeprogrammeerde bestandsnamen kunt u ook twee door de gebruiker gedefinieerde bestandsnamen opslaan waarmee een Scan naar netwerk-profiel kan worden gemaakt.

Selecteer **Scannen naar FTP/netwerk** in Beheer via een webbrowser. In **Creëer DoorGebr Gedef Bestnaam** voert u in een van de twee door de gebruiker gedefinieerde velden de bestandsnaam in en klikt u op **Indienen**. In elk van de door de gebruiker gedefinieerde naamvelden kunnen maximaal 15 single byte tekens worden ingevoerd.

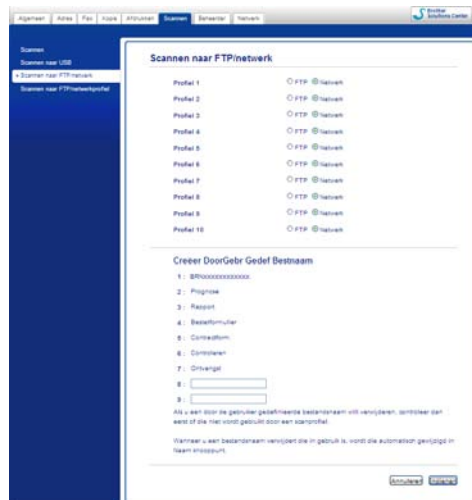

Opmerking

Wanneer u bepaalde tekens of symbolen gebruikt in een bestandsnaam, kan dit problemen veroorzaken voor het openen van het bestand. Wij raden u aan alleen combinaties van de volgende tekens te gebruiken in een bestandsnaam.

1234567890
ABCDEFGHIJKLMNOPQRSTUVWXYZ
abcdefghijklmnopqrstuvwxyz
! # \$ % & ' () - , @ ^ _ ' { } ~

De standaardinstellingen voor Scan naar netwerk configureren

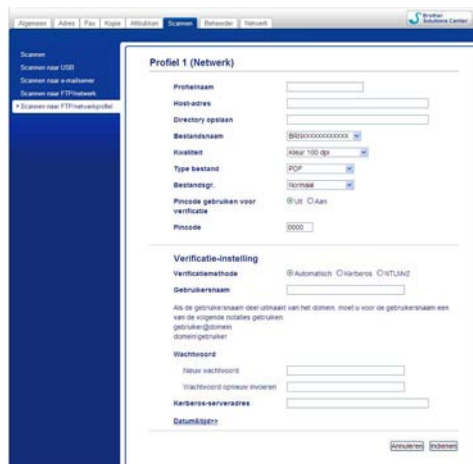

- 1 Selecteer **Netwerk** bij **Scannen naar FTP/netwerk** op het tabblad **Scannen**. Druk op **Indienen**.
- 2 Kies het profiel dat u wenst te configureren in **Scannen naar FTP/netwerkprofiel**.
- 3 Typ de naam die u wilt gebruiken voor het Scan naar netwerk-profiel. Deze naam wordt weergegeven op het LCD-scherm van de machine en mag maximaal 15 tekens lang zijn.
- 4 Host-adres staat voor de domeinnaam van de CIFS-server. Voer het hostadres (bijvoorbeeld mijnpc.voorbeeld.com; maximaal 64 tekens) of het IP-adres in (bijvoorbeeld 192.23.56.189).
- 5 Geef op in welke map uw document op de CIFS-server moet worden opgeslagen (bijvoorbeeld brother\abc) (maximaal 60 tekens).
- 6 Kies de bestandsnaam die u voor het gescande document wilt gebruiken. U hebt de keuze uit zeven vooraf ingestelde en twee door de gebruiker gedefinieerde bestandsnamen. De bestandsnaam die voor uw document wordt gebruikt, bestaat uit de door u geselecteerde bestandsnaam plus de laatste 6 cijfers van de flatbed-/ADF-scannerteller, gevolgd door de bestandsextensie (bijvoorbeeld Estimate098765.pdf). U kunt ook handmatig een bestandsnaam van maximaal 15 tekens typen.
- 7 Selecteer de scankwaliteit in de vervolgkeuzelijst. U kunt **Kleur 100 dpi**, **Kleur 200 dpi**, **Kleur 300 dpi**, **Kleur 600 dpi**, **Kleur automatisch**, **Grijs 100 dpi**, **Grijs 200 dpi**, **Grijs 300 dpi**, **Grijs automatisch**, **Zwart-wit 300 dpi**, **Zwart-wit 200 dpi**, **Zwart-wit 200 x 100 dpi** of **Selectie gebruiker** selecteren.

- 8 Selecteer het bestandstype voor het document in de vervolgkeuzelijst. U kunt **PDF**, **PDF/A**, **Beveiligde PDF**, **Ondertek. PDF**, **JPEG**, **XPS** of **Selectie gebruiker** kiezen voor documenten in kleur of grijstinten en **PDF**, **PDF/A**, **Beveiligde PDF**, **Ondertek. PDF**, **TIFF** of **Selectie gebruiker** voor zwart-witdocumenten.

 **Opmerking**

- Als u **Beveiligde PDF** selecteert, wordt u gevraagd een wachtwoord van 4 cijfers (tussen 0 en 9) op de machine in te voeren voordat met scannen wordt begonnen.
- PDF/A is een PDF-bestandsindeling voor langetermijnopslag. Deze indeling bevat alle nodige informatie om het document opnieuw op te vragen na een lange opslagtermijn.
- Secure PDF is een PDF-bestandsindeling met wachtwoordbeveiliging.
- Een Signed PDF is een PDF-bestandsindeling dat knoeien met gegevens en het zich vals voordoen als een auteur door een digitaal certificaat te integreren in het document, voorkomt. Als u **Ondertek. PDF** kiest, moet u een certificaat installeren op uw machine met Beheer via een webbrowser. Selecteer **Ondertek. PDF** bij **Beheerder** in Beheer via een webbrowser. (Informatie over het installeren van certificaten vindt u bij >> Netwerkhandleiding.)

- 9 (Voor Touchscreen modellen) Als u de glasplaat gebruikt, selecteert u **A4**, **Letter** of **Legal/Folio** voor **Scangrootte glasplaat**.

- 10 Als u kleur of grijstinten selecteert in de scankwaliteit, kiest u in de keuzelijst de bestandsgrootte voor het document. U kunt **Groot**, **Normaal**, **Klein** of **Selectie gebruiker** kiezen.

 **Opmerking**

Als u **Selectie gebruiker** kiest voor scankwaliteit, bestandstype of bestandsgrootte, moet u deze instellingen selecteren via het bedieningspaneel van de machine.

- 11 Als u het profiel wilt beveiligen, vinkt u **Pincode gebruiken voor verificatie** aan en voert u een pincode van 4 cijfers in in **Pincode**.
- 12 Kies de verificatiemethode. De opties zijn Automatisch, Kerberos en NTLMv2.
Als u Automatisch selecteert, wordt de verificatiemethode automatisch gedetecteerd.
- 13 Voer de gebruikersnaam in die bij de CIFS-server voor de machine is geregistreerd (maximaal 96 tekens).
- 14 Typ het wachtwoord voor toegang tot de CIFS-server (maximaal 32 tekens).
- 15 Als u het Kerberos-serveradres handmatig wilt instellen, voert u het Kerberos-serveradres in (bijvoorbeeld mijnpc.voorbeeld.com; maximaal 64 tekens).

Scannen naar netwerk met Scan naar netwerk-profielen

Voor modellen met een LCD-scherm met 5 lijnen

- 1 Plaats uw document.
- 2 Druk op  (**SCAN**).
- 3 Druk op ▲ of ▼ om `Scannen > netw.` te selecteren. Druk op **OK**.
Als uw machine Duplex Scan niet ondersteunt, gaat u naar stap 5.
Als uw machine Duplex Scan ondersteunt, gaat u naar stap 4.
- 4 Druk op ▲ of ▼ om `1-zijdig, 2zijdig (L)rand` of `2zijdig (S)rand` te selecteren. Druk op **OK**.
- 5 Druk op ▲ of ▼ om een van de weergegeven profielen te selecteren. Druk op **OK**.
- 6 Als u **Pincode gebruiken voor verificatie** aanvinkt bij **Scannen naar FTP/netwerkprofiel** van **Beheer** via een webbrowser, wordt op het LCD-scherm een melding gegeven om een pincode in te voeren. Voer de viercijferige pincode in en druk op **OK**.
 - Als het profiel compleet is, gaat u automatisch naar stap 11.
 - Als **Selectie gebruiker** met **Beheer** via een webbrowser werd geconfigureerd, wordt u gevraagd om de scankwaliteit, het bestandstype en bestandsgrootte te kiezen met het bedieningspaneel.
 - Als het profiel niet compleet is, omdat bijvoorbeeld geen kwaliteit of bestandstype is opgegeven, wordt u gevraagd de ontbrekende gegevens in te voeren in de volgende stappen.
- 7 Kies een van de volgende opties:
 - Druk op ▲ of ▼ om `Kleur 100 dpi, Kleur 200 dpi, Kleur 300 dpi, Kleur 600 dpi, Kleur autom., Grijs 100 dpi, Grijs 200 dpi, Grijs 300 dpi` of `Grijs autom.` te selecteren. Druk op **OK** en ga naar stap 8.
 - Druk op ▲ of ▼ om `Z/W 300 dpi, Z/W 200 dpi` of `Z/W 200x100 dpi` te selecteren. Druk op **OK** en ga naar stap 9.
- 8 Druk op ▲ of ▼ om `PDF, PDF/A, Beveiligde PDF, Ondertek. PDF, JPEG` of `XPS` te selecteren. Druk op **OK** en ga naar stap 10.

- 9 Druk op ▲ of ▼ om PDF, PDF/A, Beveiligde PDF, Ondertek. PDF of TIFF te selecteren. Druk op OK en ga naar stap 11.

 **Opmerking**

- Als u Beveiligde PDF selecteert, wordt u gevraagd een wachtwoord van 4 cijfers (tussen 0 en 9) op de machine in te voeren voordat met scannen wordt begonnen.
- Als u Ondertek. PDF kiest, moet u een certificaat installeren en vervolgens configureren op uw machine met Beheer via een webbrowser.

- 10 Druk op ▲ of ▼ om Klein, Normaal of Groot te selecteren. Druk op OK en ga naar stap 11.

- 11 Ga op een van de volgende manieren te werk:
 - Als u wilt beginnen met scannen, drukt u op **Start**.
 - Als u de bestandsnaam wilt wijzigen, gaat u naar stap 12.

- 12 Druk op ▲ of ▼ om de gewenste bestandsnaam te selecteren en druk op OK. Druk op **Start**.

 **Opmerking**

Als u de bestandsnaam handmatig wilt wijzigen, gaat u naar stap 13.

- 13 Druk op ▲ of ▼ om <Handmatig> te selecteren. Druk op OK. Voer de gewenste bestandsnaam in (maximaal 32 tekens) en druk op OK. Druk op **Start**.

Voor Touchscreen modellen

- 1 Plaats uw document.
- 2 Druk op Scannen.
- 3 Druk op Scan naar netwerk.
- 4 Druk op ▲ of ▼ om een van de weergegeven profielen te selecteren.
- 5 Als u **Pincode gebruiken voor verificatie** aanvinkt bij **Scannen naar FTP/netwerkprofiel** van Beheer via een webbrowser, wordt op het LCD-scherm een melding gegeven om een pincode in te voeren. Voer de viercijferige pincode in en druk op OK.
 - Als het profiel compleet is, gaat u automatisch naar stap 11.
 - Als het profiel niet compleet is, omdat bijvoorbeeld geen kwaliteit of bestandstype is opgegeven, wordt u gevraagd de ontbrekende gegevens in te voeren in de volgende stappen.

- 6 Druk op **Kwaliteit** en kies een van de volgende opties:
 - Druk op ◀ of ▶ om **Kleur 100 dpi, Kleur 200 dpi, Kleur 300 dpi, Kleur 600 dpi, Kleur autom., Grijs 100 dpi, Grijs 200 dpi, Grijs 300 dpi of Grijs autom. te selecteren. Ga naar stap 7.**
 - Druk op ◀ of ▶ om **Z/W 300 dpi, Z/W 200 dpi of Z/W 200x100 dpi te selecteren. Ga naar stap 8.**
- 7 Druk op **Bestandstype** en selecteer vervolgens **PDF, PDF/A, Veilige PDF, Ondert. PDF, JPEG of XPS.**
Ga naar stap 12.
- 8 Druk op **Bestandstype** en selecteer vervolgens **PDF, PDF/A, Veilige PDF, Ondert. PDF of TIFF.**
Ga naar stap 13.



Opmerking

- Als u **Veilige PDF** selecteert, vraagt de machine u een wachtwoord van 4 cijfers (tussen 0 en 9) in te voeren voordat met scannen wordt begonnen.
- Als u **Ondert. PDF** kiest, moet u een certificaat installeren en vervolgens configureren op uw machine met **Beheer** via een webbrowser.

- 9 Als u de glasplaat gebruikt, drukt u om **A4, Letter of Legal/Folio** te selecteren voor de instelling van de glasplaat. Ga naar stap 10.
- 10 Druk op **Best.grootte** en selecteer vervolgens **Klein, Midden of Groot.**
Ga naar stap 11.
- 11 Ga op een van de volgende manieren te werk:
 - Als u wilt beginnen met scannen, drukt u op **Start.**
 - Als u de bestandsnaam wilt wijzigen, gaat u naar stap 12.
- 12 Druk op ◀ of ▶ om **Bestandsnaam** weer te geven. Druk op **Bestandsnaam.**
Druk op ▲ of ▼ om de gewenste bestandsnaam te selecteren en druk op **OK.** Druk op **Start.**



Opmerking

Als u de bestandsnaam handmatig wilt wijzigen, gaat u naar stap 13.

- 13 Druk op ▲ of ▼ om **<Handmatig>** te selecteren. Druk op **OK.**
Voer de gewenste bestandsnaam in (maximaal 32 tekens) en druk op **OK.**
Druk op **Start.**
- 14 Op het LCD-scherm wordt **Aansluiten bezig** weergegeven. Zodra de verbinding met de netwerkserver tot stand is gebracht, begint de machine met scannen.
Als u de glasplaat gebruikt, wordt weergegeven **Volgende Pagina?** op het LCD-scherm. Druk op **Ja** of **Nee.**

Een nieuwe standaardwaarde voor de bestandsgrootte instellen (Scannen naar E-mail (E-mailserver), FTP en netwerk, voor modellen met een LCD-scherm met 5 lijnen)

U kunt uw eigen standaardinstelling voor de bestandsgrootte opgeven. Kies de grote bestandsgrootte voor een scan van hogere kwaliteit. Kies de kleine bestandsgrootte voor een scan van lagere kwaliteit.

- De functie Scannen naar e-mail (e-mailserver) is beschikbaar voor MFC-8910DW: standaard, MFC-8510DN en MFC-8520DN: beschikbaar als download.
- De functies Scannen naar FTP en netwerk zijn beschikbaar voor DCP-8110DN, DCP-8155DN, MFC-8510DN, MFC-8520DN en MFC-8910DW.

- 1 Druk op **Menu**.
- 2 Druk op ▲ of ▼ om `Standaardinst.` te selecteren. Druk op **OK**.
- 3 Druk op ▲ of ▼ om `Document scan.` te selecteren. Druk op **OK**.
- 4 Druk op ▲ of ▼ om `Bestandsgr.` te selecteren. Druk op **OK**.
- 5 Druk op ▲ of ▼ om `Kleur` of `Grijs` te selecteren. Druk op **OK**.
- 6 Druk op ▲ of ▼ om `Klein`, `Normaal` of `Groot` te selecteren. Druk op **OK**.
- 7 Druk op **Stop/Eindigen**.



Opmerking

U kunt de bestandsgrootte niet selecteren wanneer u een zwart-witdocument scant. Zwart-witdocumenten worden opgeslagen als TIFF-bestanden en de gegevens worden niet gecomprimeerd.

Een nieuwe standaardwaarde instellen voor Scannen naar e-mail (e-mailserver, voor DCP-8250DN en MFC-8950DW(T))

U kunt uw eigen standaardinstellingen kiezen.

De nieuwe standaardwaarde instellen

- 1 Druk op **Scannen**.
- 2 Druk op **Scan nr e-mail**.
- 3 Voer het e-mailadres van de ontvanger in.
Ga op een van de volgende manieren te werk:
 - Om het e-mailadres handmatig in te voeren, drukt u op **Handmatig** en gaat u naar stap 4.
 - Als u het e-mailadres opgeslagen hebt in het adresboek van de machine, drukt u op **Adresboek** en gaat u naar stap 5.



Opmerking

Als uw netwerk het LDAP-protocol ondersteunt, kunt u zoeken naar e-mailadressen op uw server. (Meer informatie over het configureren van het LDAP-protocol: >> Netwerkhandleiding.)

- 4 Voer het e-mailadres in.
Druk op **A 1 @** om cijfers, letters of speciale tekens te kiezen. Druk op **OK**.
Bevestig het e-mailadres. Druk op **OK** en ga naar stap 6. (Meer informatie over het invoeren van tekst: >> Beknopte gebruikershandleiding.)
- 5 Druk op **▲** of **▼** om het e-mailadres te selecteren.
U kunt eveneens de volgende zoekoptie gebruiken.
Druk op **#001 A** om op alfabetische of numerieke volgorde te zoeken. Druk op **OK**.
Bevestig het e-mailadres. Druk op **OK** en ga naar stap 6. (Meer informatie over het gebruik van het adresboek: >> Beknopte gebruikershandleiding.)
- 6 Druk en kies de nieuwe instelling. Herhaal deze stap voor iedere instelling die u wilt wijzigen.
- 7 Na het wijzigen van de laatste instelling, drukt u op **◀** of **▶** om **Nieuwe standaard** weer te geven. Druk op **Nieuwe standaard**.
- 8 Druk op **Ja** om te bevestigen.
- 9 Druk op **Stop/Eindigen**.

Fabrieksinstellingen

U kunt de fabrieksinstellingen herstellen.

- 1 Druk op **Scannen**.
- 2 Druk op **Scan nr e-mail**.
- 3 Voer het e-mailadres van de ontvanger in.
Ga op een van de volgende manieren te werk:
 - Om het e-mailadres handmatig in te voeren, drukt u op **Handmatig** en gaat u naar stap 4.
 - Als u het e-mailadres opgeslagen hebt in het adresboek van de machine, drukt u op **Adresboek** en gaat u naar stap 5.



Opmerking

Als uw netwerk het LDAP-protocol ondersteunt, kunt u zoeken naar e-mailadressen op uw server. (Meer informatie over het configureren van het LDAP-protocol: >> [Netwerkhandleiding](#).)

- 4 Voer het e-mailadres in.
Druk op **A 1 @** om cijfers, letters of speciale tekens te kiezen. Druk op **OK**.
Bevestig het e-mailadres. Druk op **OK** en ga naar stap 6. (Meer informatie over het invoeren van tekst: >> [Beknopte gebruikershandleiding](#).)
- 5 Druk op **▲** of **▼** om het e-mailadres te selecteren.
U kunt eveneens de volgende zoekoptie gebruiken.
Druk op **#001 A** om op alfabetische of numerieke volgorde te zoeken. Druk op **OK**.
Bevestig het e-mailadres. Druk op **OK** en ga naar stap 6. (Meer informatie over het gebruik van het adresboek: >> [Beknopte gebruikershandleiding](#).)
- 6 Druk op **◀** of **▶** om **Fabrieks- instellingen weer te geven**. Druk op **Fabrieks- instellingen**.
- 7 Druk op **Ja** om te bevestigen.
- 8 Druk op **Stop/Eindigen**.

Web Services gebruiken om te scannen op uw netwerk (Windows Vista® SP2 of later en Windows® 7)

Met het Web Services-protocol kunnen gebruikers van Windows Vista® (SP2 of later) en Windows® 7 met een Brother machine op het netwerk scannen. U dient de driver via Web Services te installeren. Meer informatie over het installeren van drivers voor Web Services: >> Netwerkhandleiding:

Drivers installeren die gebruikt worden voor afdrukken en scannen via WebServices (Windows Vista® en Windows®7).



Opmerking

- Er kunnen maximaal 20 gebruikers op een machine binnen het netwerk zijn aangesloten voor netwerkscannen. Wanneer er bijvoorbeeld 30 gebruikers tegelijk een verbinding proberen te maken, worden er 10 hiervan niet weergegeven op het LCD-scherm.
 - 20 gebruikers kunnen aan de lijst op de LCD worden toegevoegd. Als er al 20 gebruikers op de lijst staan, kunt u bijkomende gebruikers toevoegen door eerst de installatie van Web Services te verwijderen bij één of meer van de gebruikers op de LCD, Web Services te installeren op de computer van de gebruiker die u wenst toe te voegen, en vervolgens de Brother machine opnieuw op te starten.
 - Als uw computer door een firewall wordt beschermd en scannen via het netwerk onmogelijk is, moet u de firewallinstellingen mogelijk configureren. Zie *Firewall-instellingen (voor netwerkgebruikers)* >> pagina 125 voor meer informatie.
 - U kunt meerdere documenten scannen via de ADF (automatische documentinvoer). Wanneer u de ADF gebruikt, dient u **Papierinvoer (enkelzijdig scannen)** te selecteren uit de bronkeuzelijst in het scandialoogvenster.
-

Web Services gebruiken om te scannen op uw netwerk vanop een computer (Windows Vista® SP2 of later en Windows® 7)

Scannen met het Web Services-protocol is ook mogelijk vanop uw computer. U kunt Windows Photo Gallery en Windows Fax en Scan gebruiken. Zie *Een document scannen met de WIA-driver (Windows Photo Gallery en Windows Fax & Scan)* >> pagina 63 voor informatie over het scannen vanop uw computer.



Opmerking

- Als de LCD *Geheugen vol* toont, verminder de instelling **Papierformaat** of de instelling **Resolutie (dpi)**.
 - Bepaalde tekens in de berichten op de LCD kunnen vervangen zijn door spaties wanneer de taalinstellingen van uw besturingssysteem en uw Brother machine verschillend zijn. Zie *De scaninstellingen configureren voor Web Services* >> pagina 262 voor meer informatie.
-

Web Services gebruiken met de machine van Brother (Windows Vista® SP2 of later en Windows® 7)

Het menu waarmee u Web Services kunt gebruiken om te scannen, wordt weergegeven op het LCD-scherm van uw Brother machine als u de driver voor het scannen via Web Services hebt geïnstalleerd. Raadpleeg >> Netwerkhandleiding: *Drivers installeren die worden gebruikt voor afdrukken en scannen via Web Services (Windows Vista® en Windows® 7)*.



Opmerking

- Als de LCD Geheugen vol toont, verminder de instelling **Papierformaat** of de instelling **Resolutie (dpi)**.
- Bepaalde tekens in de berichten op de LCD kunnen vervangen zijn door spaties wanneer de taalinstellingen van uw besturingssysteem en uw Brother machine verschillend zijn. Zie *De scaninstellingen configureren voor Web Services* >> pagina 262 voor meer informatie.

Voor modellen met een LCD-scherm met 5 lijnen



- 1 Plaats uw document.
- 2 Druk op  (**SCAN**).
- 3 Druk op ▲ of ▼ om **Webservice** te selecteren.
Druk op **OK**.
- 4 Druk op ▲ of ▼ om het scantype te selecteren dat u wenst uit te voeren.
Druk op **OK**.
- 5 Druk op ▲ of ▼ om de gewenste computer te selecteren waarheen u wilt zenden.
Druk op **OK**.
- 6 Druk op **Start**.
De machine begint met scannen.

Voor Touchscreen modellen

- 1 Plaats uw document.
- 2 Druk op **Scannen**.
- 3 Druk op **Webservice**.
- 4 Druk op ▲ of ▼ om het scantype dat u wenst uit te voeren weer te geven.
Druk op het scantype.
- 5 Druk op ▲ of ▼ om de gewenste computer weer te geven waarheen u wilt zenden.
Druk op de gewenste computer.
- 6 Druk op **Start**.
De machine begint met scannen.

De scaninstellingen configureren voor Web Services

Als de LCD Geheugen vol toont, verminder de instelling **Papierformaat** of de instelling **Resolutie (dpi)**.

- 1 (Windows Vista®)
Klik op , **Configuratiescherm, Hardware en geluiden** en daarna op **Scanners en camera's**.
(Windows® 7)
Klik op de knop , **Alle Programma's, Brother, MFC-xxxx LAN, Instellingen Scanner** en vervolgens op **Scanners en camera's**.
- 2 Klik op uw machine en klik vervolgens op de knop **Profielen voor scannen**.
Het dialoogvenster **Profielen voor scannen** wordt geopend.
- 3 Kies het scanprofiel dat u wilt gebruiken. Zorg ervoor dat de in **Scanner** geselecteerde scanner een Brother machine is die Web Services voor scannen ondersteunt.
Klik op **Als standaard instellen**.
- 4 Klik op **Bewerken**. Het dialoogvenster **Standaardprofiel bewerken** wordt geopend.
- 5 Kies de instellingen voor **Invoer, Papierformaat, Kleurenindeling, Bestandstype, Resolutie (dpi), Helderheid** en **Contrast**.
- 6 Klik op **Profiel opslaan**. De instellingen worden toegepast wanneer u scant met het Web Services-protocol.



Opmerking

Als u wordt gevraagd een softwaretoepassing te selecteren om te scannen, selecteert u Windows® Fax en Scan of Windows® Photo Gallery uit de lijst.

A

Index

A

Afdrukken	
Macintosh	
BR-Script3-printerdriver	150
Duplex printen	148
Printerdriver	137
Windows®	
BR-Script3-printerdriver	38
Duplex printen	22
Folder afdrukken	22

C

ControlCenter2	
Macintosh	179
ControlCenter4	
Windows®	70

D

Device Selector (Macintosh)	163, 204, 227
Drivers	
Macintosh	
ICA	170
Printer	137
TWAIN	163
Windows®	
printer	13
TWAIN	48
WIA	56

E

Emulatie	
BR-Script3-modus	4
EPSON FX-850	4
HP LaserJet-modus	4
IBM® Proprinter XL-modus	4

F

FAX (PC-FAX)	
Windows®	
adressenlijst	113
ontvangen	119
voorblad	110

FAX (PC-FAX)	
Macintosh	
adressenlijst	161
Verzenden	157
Windows®	
groep	114
instelling	110
Verzenden	107

P

PaperPort™ 12SE (Windows®)	
exporteren	69
importeren	68
OCR	68
Presto! PageManager (Macintosh)	176
OCR	176

R

Remote Setup	
Macintosh	203
Windows®	105

S

Scannen	
Macintosh	
ICA-driver	170
OCR	176
Presto! PageManager	176
Resolutie	167
TWAIN-compatibel	164
Windows®	
Nuance™ PaperPort™ 12SE	66
OCR	66
Resolutie	52
TWAIN-compatibel	48
Webdiensten	260
WIA-compatibel	56
Scantoets	
Netwerk	223, 228
USB	206
Webdiensten	261
Status Monitor	
Macintosh	155
Windows®	46

W

Watermerk	24, 25
-----------------	--------

brother[®]

**Bezoek ons op het world wide web
<http://www.brother.com/>**

Deze machines zijn enkel goedgekeurd voor gebruik in het land van aankoop. Plaatselijke Brother-bedrijven of hun dealers verlenen alleen service aan machines die in hun eigen landen zijn aangekocht.