

Szoftver használati útmutató

DCP felhasználók számára; ez a dokumentáció mind MFC, mind DCP típusokhoz használható. Ahol a használati útmutatóban „MFC” szerepel, az a „DCP”-re és az „MFC”-re is vonatkozik.

Nem minden országban érhető el az összes típus.

Támogatott modellek

Ez a használati útmutató az alábbi modellekre vonatkozik.

DCP-J4110DW, MFC-J4410DW/J4510DW/J4610DW

Figyelmeztetések meghatározása

Ebben a használati útmutatóban végig az alábbi ikonokat használjuk:

FONTOS	A FONTOS jelzés olyan lehetséges veszélyhelyzetet jelöl, ahol az útmutatás be nem tartása a készülék károsodását vagy működőképességének elvesztését eredményezheti.
MEGJEGYZÉS	A megjegyzések útmutatással szolgálnak a különböző helyzetek kezelésére, továbbá javaslatokat adnak más funkciók használatához.

A szerkesztésre és kiadásra vonatkozó megjegyzések

A jelen kézikönyv összeállítása és kiadása a Brother Industries, Ltd. felügyelete alatt történt, és a legújabb termékleírásokat és műszaki adatokat tartalmazza.

A kézikönyv tartalma és a termék specifikációi előzetes értesítés nélkül módosulhatnak.

A Brother fenntartja magának a jogot arra, hogy az itt megadott specifikációkat és anyagokat értesítés nélkül módosítsa, és semmilyen felelősséget nem vállal az itt szereplő anyagokra való hagyatkozás miatt bekövetkező (akár közvetett) károkért, egyebek mellett ideértve a nyomdai és a kiadvánnyal kapcsolatos egyéb hibákat.

©2012 Brother Industries, Ltd. Minden jog fenntartva.

FONTOS MEGJEGYZÉS

- Ez a termék kizárólag abban az országban használható, ahol megvásárolták. Ne használja a terméket a vásárlás szerinti országon kívül, mert megszegheti az adott ország vezeték nélküli távközlésre és teljesítményre vonatkozó előírásait.
- A Windows® XP ebben a dokumentumban a Windows® XP Professional, a Windows® XP Professional x64 Edition és a Windows® XP Home Edition operációs rendszereket jelenti.
- A jelen dokumentumban a Windows Server® 2003 a Windows Server® 2003, Windows Server® 2003 x64 Edition, Windows Server® 2003 R2 és a Windows Server® 2003 R2 x64 Edition operációs rendszereket jelenti.
- A Windows Server® 2008 ebben a dokumentumban a Windows Server® 2008 és a Windows Server® 2008 R2 operációs rendszereket jelenti.
- A Windows Vista® ebben a dokumentumban a Windows Vista® operációs rendszer összes verzióját jelenti.
- A Windows® 7 ebben a dokumentumban a Windows® 7 operációs rendszer összes verzióját jelenti.

- Ebben a kézikönyvben a MFC-J4510DW modell LCD üzenetei szerepelnek, ha nincs más megadva.

Tartalomjegyzék

I. bekezdés Windows®

1	Nyomtatás	2
	A Brother nyomtató-illesztőprogram használata	2
	Funkciók	2
	A megfelelő típusú papír kiválasztása	3
	Egyidejű nyomtatás, szkennelés és faxolás	3
	Adatok törlése a memóriából	3
	Status Monitor	3
	A készülék állapotának ellenőrzése	4
	Hiba esetén előugró ablak	4
	A nyomtató-illesztőprogram beállításai	5
	A nyomtató-illesztőprogram beállításainak elérése	5
	Alapvető fül	5
	Médiatípus	7
	Nyomtatási minőség	7
	Papírméret	8
	Színmód	8
	Oldalbeállítás	9
	Másolatok	9
	Összetett oldal	10
	Kétoldalas / Brosúra	10
	Papírforrás (MFC-J4610DW esetében)	11
	Nyomtatási előnézet	12
	Haladó fül	13
	Színes/Szürkeárnyalat	14
	Színbeállítások	15
	Festéktakarékos mód	16
	Vízjel használata	16
	Vízjelbeállítások	17
	Fejléc-lábléc nyomtatás	19
	Egyéb nyomtatóopciók	20
	Nyomtatási profilok fül	25
	Profil hozzáadása	26
	Profil törlése	26
	Karbantartás fül	27
	Támogatás	28
	A REALLUSION FaceFilter Studio alkalmazását fénykép nyomtatására használhatja	29
	A FaceFilter Studio elindítása bekapcsolt Brother készülék esetén	30
	A FaceFilter Studio elindítása kikapcsolt Brother készülék esetén	31
	Kép nyomtatása	32
	Smart Portrait funkció	34
	Vörös szem kijavítása	34
	Arckifejezés-lista nyomtatása	35
	A FaceFilter Studio eltávolítása	35

2 Szkennelés 36

Dokumentum szkennelése a TWAIN illesztőprogrammal	36
Dokumentum szkennelése a számítógépbe	36
Előzetes szkennelés egy szkennelni kívánt rész kivágásához	38
Automatikus vágás	39
Beállítások a Szkenner beállítása párbeszédpanelen	41
Dokumentum szkennelése a WIA illesztőprogrammal	45
WIA-kompatibilis	45
Dokumentum szkennelése a számítógépbe	45
Előzetes szkennelés készítése és a kívánt rész kivágása a szkennerrüvegről	47
Dokumentum szkennelése a WIA illesztőprogrammal (Windows® Photo Gallery és Windows® Fax és Scan felhasználók esetében)	50
Dokumentum szkennelése a számítógépbe	50
Előzetes szkennelés készítése és a kívánt rész kivágása a szkennerrüvegről	52
A Nuance™ PaperPort™ 12SE használata	52
Megjelenítés	53
Az elemek mappákba rendezése	54
Gyors hivatkozások más alkalmazásokra	54
A Nuance™ PaperPort™ 12SE segítségével átalakíthatja egy szöveges dokumentum képét szöveggé, amelyet utána már szerkeszthet	55
Elemek importálása más alkalmazásból	55
Elemek exportálása más formátumokba	55
A Nuance™ PaperPort™ 12SE eltávolítása	55
A REALLUSION BookScan Enhancer és Whiteboard Enhancer programjainak használata	57
A BookScan Enhancer és a Whiteboard Enhancer telepítése	57

3 ControlCenter4 58

Áttekintés	58
A kezelőfelület átkapcsolása	58
A ControlCenter4 Otthoni módban történő használata	59
ControlCenter4 funkciók az Otthoni mód felhasználóinak	60
Fotó fül	61
Képek másolása memóriakártyáról vagy USB Flash memóriáról	61
A ControlCenter4 mappák megnyitása	61
A mappa megnyitása	62
Képek nyomtatása	62
Képek szerkesztése	62
Képek csatolása E-mailhez	63
Képek megnyitása egy alkalmazással	63
Szkennelés fül	64
Fájltípusok	65
Dokumentumméret	65
Speciális beállítások	66
A szkennelt kép mentése	66
A szkennelt kép nyomtatása	66
A szkennelt kép megnyitása egy alkalmazásban	67
A szkennelt adatok csatolása E-mailhez	67
Az OCR funkció használata	68

PC-FAX fül (MFC modellek esetében)	69
Képfájl küldése a számítógépről	70
Szkenelt kép küldése	70
A fogadott PC-FAX megtekintése és kinyomtatása	70
Eszközbeállítások fül	72
A távbeállítás konfigurálása (MFC modellek esetében)	72
A címjegyzék elérése (MFC modellek esetében)	72
A szkennelés gomb beállításainak konfigurálása	73
A BRAdmin segédprogram indítása	74
Támogatás fül	76
A ControlCenter Súgójának megnyitása	76
A Brother ügyfélszolgálati központ használata	76
A Brother CreativeCenter elérése	76
A ControlCenter4 használata haladó felhasználó módban	77
ControlCenter4 funkciók haladó felhasználói módban	78
Szkennelés fül	79
Fájltípusok	80
Dokumentumméret	80
Speciális beállítások	80
A szkennelt kép megnyitása egy alkalmazásban	80
Az OCR funkció használata	80
A szkennelt adatok csatolása E-mailhez	81
A szkennelt kép mentése	81
A gombok alapértelmezett beállításainak módosítása	81
PC-Másolás fül	83
A szkennelt kép nyomtatása	83
Fotó fül	83
Képek nyomtatása/szerkesztése	83
PCC mappa nyitása (PCC: PhotoCapture Center™)	84
Fájlok másolása a PCC mappából	85
Fájlok másolása egy alkalmazásba	85
PC-FAX fül (MFC modellek esetében)	86
Képfájl küldése a számítógépről	86
Szkenelt kép küldése	86
A fogadott PC-FAX megtekintése és kinyomtatása	86
Eszközbeállítások fül	88
A távbeállítás konfigurálása (MFC modellek esetében)	88
A címjegyzék elérése (MFC modellek esetében)	88
A Szkennelés gomb beállításainak konfigurálása	89
A BRAdmin segédprogram indítása	90
Támogatás fül	92
A ControlCenter Súgójának megnyitása	92
A Brother ügyfélszolgálati központ használata	92
A Brother CreativeCenter elérése	92
Egyedi fül	93
Egyedi fül létrehozása	93
Egyedi nyomógomb létrehozása	93

4 Távbeállítás (MFC modellek esetében) 95

Távbeállítás	95
--------------------	----

5 Brother PC-FAX szoftver (MFC modellek esetében) 97

PC-FAX küldés	97
Fájl elküldése PC-FAX üzenetként	97
Felhasználói adatok beállítása	98
Küldés beállítása	99
Fedőlap beállítása	100
Fedőlap-információk megadása	100
Címjegyzék	101
Brother címjegyzék	102
Bejegyzés kialakítása a címjegyzékben	102
Csoport beállítása körfaxhoz	102
Tagok információinak szerkesztése	103
Tagok vagy csoportok törlése	103
A címjegyzék exportálása	104
Importálás a címjegyzékbe	105
PC-FAX fogadása	107
A PC-FAX-fogadó szoftver engedélyezése a készüléken	108
A PC-FAX-fogadó szoftver futtatása a számítógépen	109
A számítógép beállítása	110
A hálózati PC-FAX fogadási beállításainak konfigurálása	111
Új PC-FAX üzenetek megtekintése	112

6 PhotoCapture Center™ 113

A PhotoCapture Center™ használata	113
Hálózati felhasználóknak	114

7 Tűzfal beállításai (hálózatot használók esetén) 115

A Brother szoftver használata előtt	115
Windows® XP SP2 vagy újabb rendszer felhasználóinak	115
Windows Vista® felhasználóknak	117
Windows® 7 felhasználók	119

II. bekezdés Apple Macintosh

8 Nyomtatás és faxolás 125

A számítógép beállítása	125
A megfelelő típusú papír kiválasztása	125
Egyidejű nyomtatás, szkennelés és faxolás	125
Adatok törlése a memóriából	125
Status Monitor	126
A Brother nyomtató-illesztőprogram használata	129
Az oldalbeállítási lehetőségek kiválasztása	129
Kétoldalas nyomtatás	133
A nyomtatóopciók beállítása	134

Nyomatási beállítások	135
Médiatípus	135
Nyomatási minőség	136
Színes/Szürkeárnyalat	136
Papírforrás (MFC-J4610DW esetében)	137
Elrendezés	137
Speciális beállítások	138
Színbeállítások	140
Speciális színbeállítások	140
Fax megosztása (MFC modellek esetében)	142

9 Szkennelés 146

Dokumentum szkennelése a TWAIN illesztőprogrammal	146
Hozzáférés a TWAIN illesztőprogramhoz	146
Kép szkennelése a számítógépbe	147
Egy kép előzetes szkennelése	147
Beállítások a Szkenner ablakban	149
Dokumentum szkennelése az ICA illesztőprogram segítségével (Mac OS X v10.6.x, 10.7.x)	152
Készülék kiválasztása a Nyomatás és Faxból vagy a Nyomatás és Szkennelésből	156
A Presto! PageManager alkalmazás használata	158
Funkciók	158
A Presto! PageManager rendszerkövetelményei	158
Műszaki támogatás	159

10 ControlCenter2 161

A ControlCenter2 használata	161
Az automatikus betöltés funkció kikapcsolása	161
SZKENNELÉS	163
Fájltípusok	164
Dokumentumméret	164
Speciális beállítások	165
Kép (példa: Apple Preview)	165
OCR (szövegszerkesztő alkalmazás)	167
E-mail	168
Fájl	169
Egy gomb alapértelmezett beállításának módosítása	170
A Szkennelés gomb beállításainak konfigurálása	170
SZKENNELÉS EGYEDI BEÁLLÍTÁSSAL	172
Fájltípusok	173
Dokumentumméret	173
Speciális beállítások	173
Felhasználó által beállított gomb	173
MÁSOLÁS / PC-FAX (PC-FAX az MFC modellek esetén) (Mac OS X v10.5.8, 10.6.x)	177
KÉSZÜLÉKBEÁLLÍTÁSOK	179
Távbeállítás (MFC modellek esetében)	180
Címjegyzék (MFC modellek esetében)	181
Tintaszint	181

11 Távbeállítás és a PhotoCapture Center™ 182

Távbeállítás (MFC modellek esetében)	182
--	-----

PhotoCapture Center™	184
USB-kábel használata esetén	184
Hálózati felhasználóknak	184

III. bekezdés A Szkennelés gomb használata

12	A szkennelés USB-kábel használatakor	187
	A Szkennelés gomb használata USB-kábel csatlakozása esetén	187
	E-mailbe szkennelés	187
	Képbe szkennelés	189
	OCR-be szkennelés	191
	Fájlba szkennelés	193
	Médiába szkennelés	195
	Új alapértelmezés beállítása médiára történő szkenneléshez	198
13	Hálózati szkennelés	201
	Hálózati szkennelés előkészítése	201
	Hálózati engedély (Windows®)	201
	A hálózati szkennelés konfigurálása Windows® esetén	201
	A hálózati szkennelés konfigurálása Macintosh esetén	204
	A szkennelés gomb használata a hálózaton	206
	Szkennelés E-mailbe (számítógépre)	206
	E-mailbe szkennelés szerver (MFC modellek esetében)	208
	Új alapértelmezett beállítások konfigurálása az E-mailbe szkennelés szerveren	210
	Képbe szkennelés	211
	OCR-be szkennelés	213
	Fájlba szkennelés	215
	FTP-re szkennelés	218
	FTP-re szkennelés FTP-kiszolgáló profilok használatával	220
	Hálózatra szkennelés (Windows®)	222
	A Web Services protokoll használata hálózati szkennelésre (Windows Vista® SP2 vagy újabb verzió és Windows® 7 esetén)	227
	A Web Services protokoll számítógépről történő használata hálózati szkennelésre (Windows Vista® SP2 vagy újabb verzió és Windows® 7 esetén)	227
	A Web Services protokoll Brother készülékről történő használata hálózati szkennelésre (Windows Vista® SP2 vagy újabb verzió és Windows® 7 esetén)	229
A	Index	232



Windows®

Nyomtatás	2
Szkennelés	36
ControlCenter4	58
Távbeállítás (MFC modellek esetében)	95
Brother PC-FAX szoftver (MFC modellek esetében)	97
PhotoCapture Center™	113
Tűzfal beállításai (hálózatot használók esetén)	115

MEGJEGYZÉS

- A képernyőfelvételek ebben a részben a Windows® 7-ből vannak. A megjelenítés a számítógép képernyőjén az operációs rendszertől függően változhat.
- Ha a számítógépet tűzfal védi és nem tud hálózaton keresztül nyomtatni, szkennelni, vagy PC-Fax műveletet végezni, akkor szükséges lehet a tűzfalbeállítások módosítása. Ha Windows® Firewall-t használ, és feltelepítette az MFL-Pro Suite programot a CD-ROM-ról, a szükséges tűzfalbeállítások már megtörténtek. Ha a telepítési folyamatot nem a CD-ROM-ról indította el, lásd a(z) *Tűzfal beállításai (hálózatot használók esetén)* >> részt a(z) 115. oldalon a Windows® tűzfal konfigurálásához. Ha egyéni tűzfalszoftvert használ, nézze meg a szoftver Használati útmutatóját, vagy lépjen kapcsolatba a gyártóval.

A Brother nyomtató-illesztőprogram használata

A nyomtató-illesztőprogram a számítógépes alkalmazás adatait egy oldalleíró nyelv segítségével átalakítja egy olyan formátumba, amelyet a nyomtató/többfunkciós eszköz képes kezelni.

A megfelelő illesztőprogramokat a készülékhez mellékelt CD-ROM-on találja. Telepítse az illesztőprogramokat a *Gyors telepítési útmutató* lépéseit követve. A legújabb illesztőprogramokat letöltheti a Brother ügyfélszolgálati központ honlapjáról, az alábbi címen:

<http://solutions.brother.com/>

Funkciók

Ez a minőségi tintasugaras nyomtató számos funkciót nyújt.

Kristálytisztá csúcsminőségű nyomtatás

Nyomtatás 1200 × 6000 dpi-ig fényes papírra a lehető legmagasabb felbontással. A nyomtató-illesztőprogram támogatja az N az 1-ben, vízjelnyomtatás, színjavítás technológiát és számos más funkciót.

Alacsony üzemeltetési költség

Ha egy adott szín cserére szorul, akkor csak az adott színhez tartozó különálló patront kell cserélnie.

USB

Az Universal Serial Bus (USB) interfész gyors kommunikációt tesz lehetővé a számítógéppel.

Ethernet (Vezetékes hálózatot használó modellek esetén)

Az Ethernet interfész lehetővé teszi, hogy a nyomtató több, hálózatba kapcsolt számítógéppel kommunikálhasson. Ez a funkció csak a Vezetékes hálózatot használó modellek esetén használható.

Vezeték nélküli LAN (IEEE802.11b/g/n)

A vezeték nélküli LAN funkció lehetővé teszi a készülék kommunikációját más vezeték nélküli készülékekkel az IEEE802.11b/g/n vezeték nélküli szabvány Infrastruktúra és Adhoc üzemmódjaiban. >> Hálózati használati útmutató.

A megfelelő típusú papír kiválasztása

A minőségi nyomtatáshoz fontos a megfelelő papírtípus kiválasztása. Olvassa el a *Papír betöltése* és a *Dokumentumok betöltése* részeket a *Használati útmutatóban*, mielőtt papírt vásárol, és a nyomtatási területet a nyomtató-illesztőprogramon elvégzett beállítások függvényében határozza meg.

Egyidejű nyomtatás, szkennelés és faxolás

A készülék nyomtathat a számítógépről, miközben a memóriából faxot küld vagy fogad, vagy miközben beszkenyel egy dokumentumot a számítógépbe. A fax küldése nem áll le a számítógépről való nyomtatás során.

Mindazonáltal, ha a készülék másol vagy faxot fogad papírra, akkor megszakítja a számítógép nyomtatási műveletét, majd folytatja a nyomtatást, amikor a másolás vagy fax fogadása véget ért.

Adatok törlése a memóriából

Ha az LCD kijelzőn `A memóriában maradt adat` üzenet látható, akkor törölheti a nyomtató memóriájában tárolt adatokat a  gomb megnyomásával a vezérlőpulton.

Status Monitor

A Status Monitor egy konfigurálható szoftvereszköz, amely egy vagy több eszköz állapotát ellenőrzi, lehetővé téve a hibaüzenetekről történő azonnali értesítést, például ha kifogyott vagy elakadt a papír, vagy patroncserére van szükség.



Bármikor ellenőrizheti az eszköz állapotát a tálcán lévő ikonra történő dupla kattintással, vagy a  / **Minden program/Brother/MFC-XXXX** részben található **Status Monitor** lehetőség kiválasztásával a számítógépén.

Van egy hivatkozás is a **Brother Eredeti kellékanyag weboldalhoz**. Kattintson a **Látogassa meg az Eredeti kellékanyag weboldalt** gombra, ha további információt szeretne a Brother eredeti kellékanyagairól.

Kattintson a **Hibaelhárítás** gombra a hibaelhárítási weboldalra történő ugráshoz.

■ Hibaüzenetek





	A tintaszint alacsony.
	A tintapatron üres.
	Probléma van a tintapatronnal.

MEGJEGYZÉS

További információt talál a Status Monitor szoftver használatára vonatkozóan, ha a jobb egérgombbal a **Brother Status Monitor** ikonra kattint, és kiválasztja a **Súgó** elemet.

A készülék állapotának ellenőrzése

Miután elindítja a számítógépet, a Brother Status Monitor ikon megjelenik a tálcán.

	A zöld ikon jelzi a normál készenléti állapotot.
	A sárga ikon figyelmeztetést jelent.
	A piros ikon azt jelzi, hogy hiba történt.
	A szürke ikon azt jelzi, hogy a készülék nem csatlakozik a hálózathoz.

A **Status Monitor** a tálcán vagy az asztalon kerül kijelzésre a számítógépén.

Hiba esetén előugró ablak

A **Hiba esetén előugró ablak** azt jelzi, hogy probléma van a számítógépe által felügyelt egyik eszközzel. Az alapértelmezett beállítás: Be.

Ha ki akarja kapcsolni a **Hiba esetén előugró ablakot**, kövesse ezeket a lépéseket:

- 1 Kattintson a jobb egérgombbal a **Brother Status Monitor** ikonra vagy ablakra, és kattintson a **Hiba esetén előugró ablak** lehetőségre a bejelölés eltávolításához.
- 2 Kattintson megint a jobb egérgombbal, majd kattintson a **Kilépés** lehetőségre.

MEGJEGYZÉS

Ha a **Hiba esetén előugró ablak** ki is van kapcsolva, a készülék állapotát bármikor ellenőrizheti a Status Monitor megjelenítésével.

A nyomtató-illesztőprogram beállításai

Amikor a számítógépről nyomtat, az alábbi nyomtatási beállításokat változtathatja meg:

- Médiatípus
- Nyomtatási Minőség
- Papírméret
- Oldalbeállítás
- Kétoldalas / Brosúra
- Színes/Szürkeárnyalat
- Festéktakarékos mód
- Léptékbeállítás

A nyomtató-illesztőprogram beállításainak elérése

- 1 Egy alkalmazásban, például a Microsoft® Jegyzetombben kattintson a **Fájl**, majd a **Nyomtatás** elemre.
- 2 Válassza a **Brother MFC-XXXX Printer** lehetőséget (ahol az XXXX a típus neve), és kattintson a **Beállítások** gombra.
Megjelenik a nyomtató-illesztőprogram ablaka.

Alapvető fül

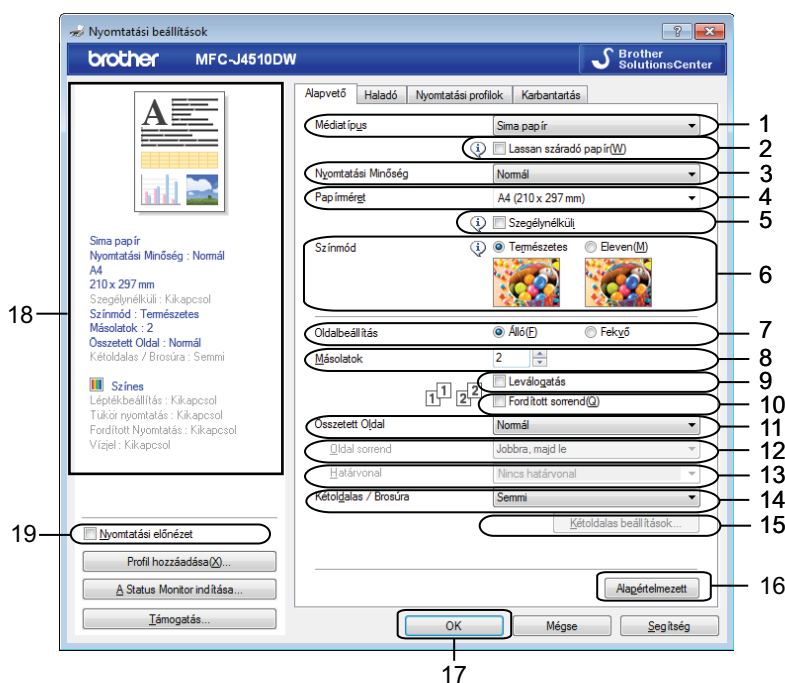

1 Médiatípus legördülő lista

- 2 **Lassan száradó papír** jelölőnégyzet
- 3 **Nyomtatási Minőség** legördülő lista
- 4 **Papírméret** legördülő lista
- 5 **Szegélynélküli** jelölőnégyzet
- 6 **Színmód** opció
- 7 **Oldalbeállítás** opció
- 8 **Másolatok** opció
- 9 **Leválogatás** jelölőnégyzet
- 10 **Fordított sorrend** jelölőnégyzet
- 11 **Összetett Oldal** legördülő lista
- 12 **Oldal sorrend** legördülő lista
- 13 **Határvonal** legördülő lista
- 14 **Kétoldalas / Brosúra** legördülő lista
- 15 **Kétoldalas beállítások** gomb
- 16 **Alapértelmezett** gomb
- 17 **OK** gomb
- 18 Aktuális beállítások nézet
- 19 **Nyomtatási előnézet** jelölőnégyzet

- 1 Válassza ki a **Médiatípus**, **Lassan száradó papír** és a **Nyomtatási Minőség** lehetőségek beállításait.

MEGJEGYZÉS

Jelölje be a **Lassan száradó papír** opciót, ha normál papírra nyomtat, amelyen a tinta lassan szárad. Ez a beállítás kissé elmosódott szöveghez vezethet.

- 2 Adja meg a **Papírméret**, **Szegélynélküli**, **Színmód**, **Oldalbeállítás**, **Másolatok** száma és oldalsorrend, a **Leválogatás**, **Fordított sorrend**, **Összetett Oldal**, **Oldal sorrend**, **Határvonal** és **Kétoldalas / Brosúra** beállításokat (ha szükséges).
(MFC-J4610DW esetében)
Adja meg a **Papírforrás** beállítást, ha szükséges.
- 3 Kattintson az **OK** gombra a kiválasztott beállítások alkalmazásához.
Az alapértelmezett beállításokhoz való visszatéréshez, kattintson az **Alapértelmezett**, majd az **OK** gombra.

MEGJEGYZÉS

Ha meg szeretné tekinteni a dokumentumot nyomtatás előtt, jelölje be a **Nyomtatási előnézet** jelölőnégyzetet.

Médiatípus

A legjobb nyomtatási eredmény elérése érdekében az illesztőprogramban válassza ki a használt médiát. A készülék a kiválasztott média típusától függően másként nyomtat.

- **Sima papír**
- **Tintasugaras nyomtatóhoz készült papír**
- **Brother BP71 fotópapír**
- **Brother BP60 matt papír**
- **Egyéb fotópapír**
- **Írásvetítő-fólia**

Nyomtatási minőség

A **Nyomtatási Minőség** kiválasztásával beállíthatja a nyomtatási felbontást. Mivel a nyomtatás minősége és sebessége összefügg, minél jobb a minőség, annál tovább tart a dokumentum nyomtatása. Az elérhető minőségbeállítások a kiválasztott médiatípustól függően változnak.

■ Legjobb

Ezt használja részletgazdag képek, például fényképek nyomtatására. Ez a legnagyobb felbontás és a legkisebb sebesség.

■ Fotó

Ezt használja fényképek nyomtatására. Mivel a nyomtatandó adat mennyisége sokkal nagyobb, mint szokásos dokumentum esetén, ezért a feldolgozási idő, az adatátviteli idő és a nyomtatási idő hosszabb lesz.

■ Normál

Jó nyomtatási minőség szokásos nyomtatási sebesség mellett.

■ Gyors

A leggyorsabb nyomtatási mód a legkevesebb festék felhasználásával. Ezt használja nagy mennyiségű dokumentum vagy ellenőrizendő dokumentum nyomtatására.

Médiatípus	Színes/Szürkeárnyalat	Nyomtatási minőség kiválasztása
Sima papír ¹	Színes/Szürkeárnyalat	Gyors, Normál , Legjobb
Tintasugaras nyomtatóhoz készült papír vagy Brother BP60 matt papír	Színes/Szürkeárnyalat	Normál, Fotó
Brother BP71 fotópapír vagy Egyéb fotópapír	Színes/Szürkeárnyalat	Gyors, Fotó , Legjobb
Írásvetítő-fólia	Színes/Szürkeárnyalat	Normál

¹ Ha az **A3** a **Papírméret** választott beállítása és bejelöli a **Szegélynélküli** jelölőnégyzetet, akkor csak a **Legjobb** értéket választhatja.

MEGJEGYZÉS

Az alapértelmezett beállítások formátumban jelennek meg.

Papírméret

A **Papírméret** legördülő lista a szabványos papírméreteket több választékát tartalmazza. Lehetőség van egyedi papírméret megadására is 88,9 × 127,0 mm (3,5 × 5 in) és 287 × 431,8 mm (11,3 × 17 in) értékek között. A legördülő listából válassza ki a használt **Papírméret** értékét.

Papírméret

MEGJEGYZÉS

- A3, Legal és Ledger méretű papírra csak a kézi lapadagoló nyílás használatával nyomtathat.
- Amikor a kézi lapadagoló nyílást használja A3, Legal vagy Ledger méretű papírhoz, a készülék megtartja a kinyomtatott oldalt, hogy az ne essen le. Ha a nyomtatás befejeződött, húzza ki a kinyomtatott oldalt, és nyomja meg az **OK** gombot.

Egyedi méret létrehozásához válassza a **Felhasználói Beállítás** lehetőséget. Határozza meg a **Szélesség** és **Magasság** értékeket, majd írjon be egy nevet az egyedi mérethez. Válassza ki a megfelelő papírvastagságot a jobb minőségű eredmény érdekében.

MEGJEGYZÉS

- A felhasználó által megadott méret függvényében lehet, hogy csak a kézi lapadagoló nyílást használva tud nyomtatni.
- A papír oldalbeállítása (álló vagy fekvő) a papírmérettől függ. ➤➤ Használati útmutató.

Szegély nélküli nyomtatáshoz

Jelölje be a **Szegély nélküli** jelölőnégyzetet.

Színmód

A szín beállítása úgy történik, hogy az minél inkább megfeleljen a számítógép monitorán látható színeknek.



- **Természetes:** Fényképekhez használható. A szín beállítása úgy történik, hogy a nyomtatott színek minél természetesebbek legyenek.

- **Eleven:** Üzleti ábrákhoz, például táblázatokhoz, grafikonokhoz és szöveghez használható. A szín beállítása úgy történik, hogy a nyomtatott színek minél élénkebbek legyenek.

Oldalbeállítás

Az **Oldalbeállítás** segítségével adhatja meg a dokumentum nyomtatás során felvett pozícióját (**Álló** vagy **Fekvő**).

Oldalbeállítás Álló[E] Fekvő

Álló (függőleges)	Fekvő (vízszintes)
	

MEGJEGYZÉS

Ha az Ön szoftveralkalmazása is tartalmaz hasonló funkciót, javasoljuk, hogy használja az alkalmazás funkcióját.

Másolatok

A **Másolatok** opcióval beállíthatja a nyomtatandó példányszámot (1 - 999).

Leválogatás

A **Leválogatás** bejelölésével a dokumentumból egy teljes példány kerül nyomtatásra, majd a beállított másolatok számának megfelelően újraindul a nyomtatás. Ha a **Leválogatás** nincs bejelölve, akkor minden oldalról a beállított példányszámnak megfelelő számú másolat készül, mielőtt sor kerülne a dokumentum következő oldalának nyomtatására.

Másolatok Leválogatás Fordított sorrend[Q]

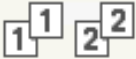

Másolatok Leválogatás Fordított sorrend[Q]

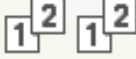

Fordított sorrend

A **Fordított sorrend** bejelölése esetén a készülék a dokumentum oldalait fordított sorrendben nyomtatja. A dokumentum utolsó oldala kerül először kinyomtatásra.



Összetett oldal

Az **Összetett Oldal** opció segítségével választhat az N az 1-ben vagy az 1-az N-ben opciók közül. Az N az 1-ben opciókkal egy dokumentum 2, 4, 9 vagy 16 oldalát 1 papírlapra nyomtathatja. Az 1 az N-ben opció nagyítja a nyomtatási méretet, és a dokumentumot poszter nyomtatási módban nyomtatja.

Oldal sorrend

Ha az N az 1-ben lehetőség ki van választva, akkor a legördülő listában megadhatja az **Oldal sorrend** lehetőséget.

Határvonal

Ha az N az 1-ben lehetőség ki van választva, akkor megadhatja, hogy a lapra kerülő egyes oldalak folytonos határvonallal, szaggatott határvonallal, vagy határvonal nélkül legyenek elválasztva egymástól.

Kétoldalas / Brosúra

Ha broszúra alakban, vagy kétoldalasan kíván nyomtatni, akkor válassza ezt a funkciót.

■ Semmi

Kétoldalas nyomtatás letiltása.

■ Kétoldalas

A készülék a papír mindkét oldalára, automatikusan nyomtat.

Ha a **Kétoldalas** lehetőséget választja, a **Kétoldalas beállítások** gomb is választható lesz. Az alábbi beállításokat adhatja meg a **Kétoldalas beállítások** párbeszédpanelen.

- **Kétoldalas típusa**

Négyféle kétoldalas bekötési irány használható minden elrendezésben.

- **Ofszetbekötés**

Az **Ofszetbekötés** bejelölésekor megadhatja a bekötés eltolását hüvelykben vagy milliméterben.

MEGJEGYZÉS

A3, Legal vagy Ledger méretű papír nem használható kétoldalas nyomtatáshoz.

■ Brosúra

Használja ezt a lehetőséget a dokumentum brosúra formátumú kétoldalas nyomtatásához; ekkor a készülék a dokumentumot a helyes oldalszám szerint elrendezi, és lehetővé teszi az összehajtást a nyomtatvány közepén az oldalszám módosítása nélkül.

Brosúra

A készülék a papír mindkét oldalára, automatikusan nyomtat.

Ha a **Brosúra** lehetőséget választja, a **Kétoldalas beállítások** gomb is választható lesz. Az alábbi beállításokat adhatja meg a **Kétoldalas beállítások** párbeszédpanelen.

- **Kétoldalas típusa**

Kétféle kétoldalas bekötési irány használható minden elrendezésben.

- **Brosúra nyomtató módszer**

Ha a **Felosztás szettek**re van kiválasztva:

Ez az opció biztosítja, hogy kinyomtathassa az egész brosúrát kisebb szettekben, és közben továbbra is lehetőség legyen az összehajtásra a brosúraszettek közepén az oldalszám módosítása nélkül. Az egyes kisebb brosúraszettekben 1 és 15 között adhatja meg a lapok számát. Ez az opció segíthet a sok lapot tartalmazó nyomtatott brosúra összehajtásában.

- **Ofszetbekötés**

Az **Ofszetbekötés** bejelölésekor megadhatja a bekötés eltolását hüvelykben vagy milliméterben.

MEGJEGYZÉS

A **Szegélynélküli** funkció nem érhető el kétoldalas nyomtatás és brosúra nyomtatása esetében.

Papírforrás (MFC-J4610DW esetében)

Az **Automatikus Válogatás**, **Tálca 1** vagy **Tálca 2** beállítások közül választhat a **Papírforrás** megadásakor. Ha papírlapot helyez a kézi lapadagoló nyílásba, akkor automatikusan a nyílásba helyezett papír kerül kiválasztásra. Ügyeljen arra, hogy ne legyen papír a kézi lapadagoló nyílásban, amikor a **Tálca 1** vagy **Tálca 2** helyekről érkező papírra nyomtat.

MEGJEGYZÉS

- A3, Legal és Ledger méretű papírra csak a kézi lapadagoló nyílás használatával nyomtathat.
 - Amikor a kézi lapadagoló nyílást használja A3, Legal vagy Ledger méretű papírhoz, a készülék megtartja a kinyomtatott oldalt, hogy az ne essen le. Ha a nyomtatás befejeződött, húzza ki a kinyomtatott oldalt és nyomja meg az **OK** gombot.
-

Nyomtatási előnézet

Nyomtatás előtt megtekintheti egy dokumentum nyomtatási előképét. Ha bejelöli a **Nyomtatási előnézet** kijelölőnégyzetet, a Nyomtatási előnézet ablak megnyílik nyomtatás előtt.

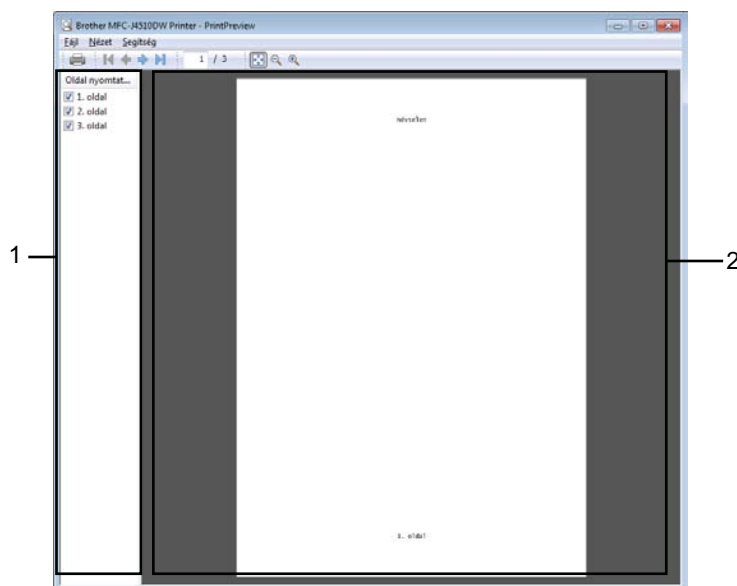

1 Oldalak listája

Az Oldalak listáján az aktuális nyomtatásra váró oldalak szerepelnek. Ha kiválaszt egy oldalt ezen a listán, a Nyomtatási előnézet területen megjelenik az adott oldal nyomtatási előnézete.

Ha nem akar kinyomtatni egy oldalt, akkor szüntesse meg a kijelölését.

2 Előnézeti terület

Az Előnézeti területen az Oldalak listájában kiválasztott oldalak nyomtatási előnézete jelenik meg.

MEGJEGYZÉS

- Ha a **Brosúra** beállítás került kiválasztásra a nyomtató-illesztőprogram beállítása során, akkor a Nyomtatási előnézet funkció nem használható.
- Ha a **Kétoldalas** beállítás került kiválasztásra a nyomtató-illesztőprogram beállítása során, akkor nem lehet törölni az oldalakat az Oldalak listáján keresztül.

Haladó fül

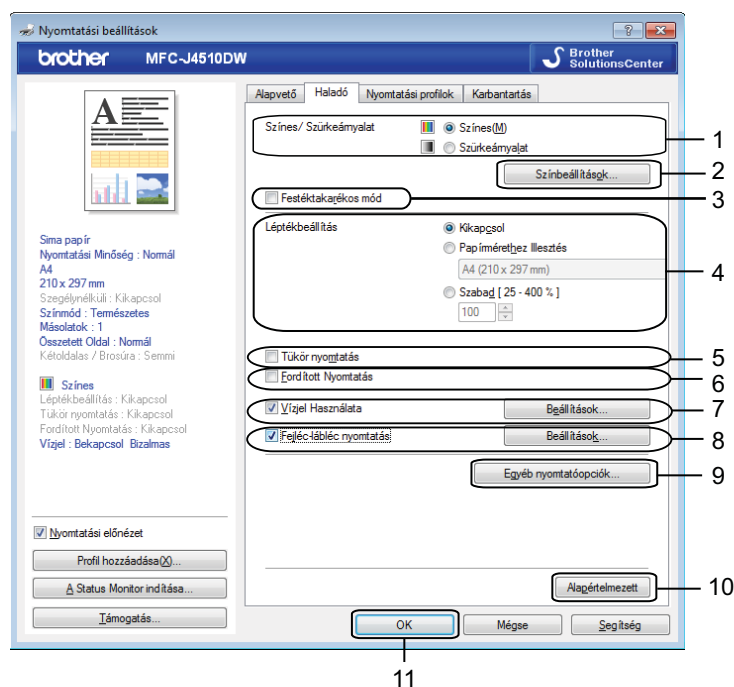

- 1 Színes/Szürkeárnyalat opció
- 2 Színbeállítások gomb
- 3 Festéktakarékos mód jelölőnégyzet
- 4 Léptékbeállítás opció
- 5 Tükör nyomtatás jelölőnégyzet
- 6 Fordított Nyomtatás jelölőnégyzet
- 7 Vízjel Használata jelölőnégyzet
- 8 Fejléc-lábléc nyomtatás jelölőnégyzet
- 9 Egyéb nyomtatóopciók gomb
- 10 Alapértelmezett gomb
- 11 OK gomb

- 1 Válassza ki a **Színes/Szürkeárnyalat** megfelelő beállítását.
- 2 Ha csökkenteni szeretné a tintafogyasztást, jelölje ki a **Festéktakarékos mód** elemet.
- 3 Válassza ki a **Léptékbeállítás** megfelelő beállítását.
 - Válassza a **Kikapcsol** opciót, ha a dokumentumot úgy kívánja nyomtatni, ahogy megjelenik a képernyőn.
 - Válassza a **Papírmérethez Illesztés** lehetőséget, ha nagyítani vagy kicsinyíteni kívánja a dokumentumot úgy, hogy az megfeleljen a papírméretnek.
 - Válassza a **Szabad** opciót a méret módosításához.

- 4 Választhat fordított nyomtatási opciókat.
- Jelölje be a **Tükör nyomtatás** lehetőséget, ha balról jobbra kívánja átfordítani a nyomtatási képet.
 - Jelölje be a **Fordított Nyomtatás** lehetőséget, ha felülről lefelé kívánja átfordítani a nyomtatási képet.

MEGJEGYZÉS

A **Tükör nyomtatás** nem használható, ha az **Írásvetítő-fólia** lehetőséget választja a **Médiatípus** számára.

- 5 Vízjelként logót vagy szöveget nyomtathat a dokumentumra. Választhat a beállított vízjelek közül, vagy felhasználhat egy saját bitmap fájlt vagy szöveges fájlt.
- 6 A **Fejléc-lábléc nyomtatás** használatával rányomtathatja a dokumentumra a dátumot és az időt a számítógép rendszerórája alapján, a PC-felhasználói bejelentkezési nevét, vagy egy megadott szöveget.

MEGJEGYZÉS

A **Fejléc-lábléc nyomtatás** nem érhető el a **Szegélynélküli** lehetőség használatakor.

- 7 Kattintson az **Egyéb nyomtatóopciók** gombra a további nyomtatófunkciók beállításához.
- 8 Kattintson az **OK** gombra a kiválasztott beállítások alkalmazásához. Az alapértelmezett beállításokhoz való visszatéréshez kattintson az **Alapértelmezett**, majd az **OK** gombra.

Színes/Szürkeárnyalat

Ezt a funkciót a dokumentumok színesben vagy monokrómban (szürkeárnyalat segítségével) történő nyomtatásához használhatja.

Színbeállítások

Kattintson a **Színbeállítások** gombra a **Haladó** fülön a nyomtató speciális beállításainak megjelenítéséhez.

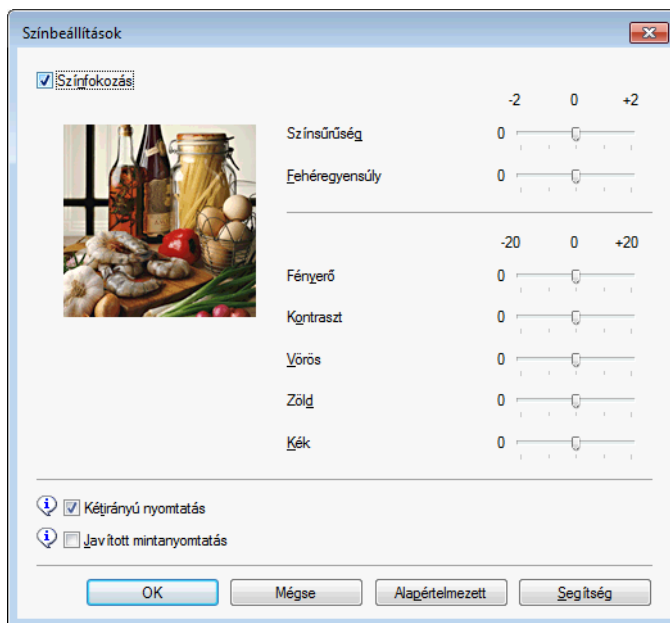

Színjavítás

Ez a funkció elemzi a képet, és javítja annak élességét, fehéregyensúlyát és színsűrűségét. Ez a folyamat több percig tarthat, a kép méretétől és a számítógép teljesítményétől függően.

■ Színsűrűség

Beállítja a szín teljes mennyiségét a képen. Növelheti vagy csökkentheti a szín mennyiségét, hogy javítsa egy fakó vagy életlen kép minőségét.

■ Fehéregyensúly

Módosítja a kép fehér részeinek árnyalatát. A megvilágítás, a fényképezőgép beállításai és más hatások befolyásolják a fehér szín megjelenését. Előfordulhat, hogy a kép fehér részei halvány rózsaszín, sárga vagy más színűek. A fehéregyensúly módosításával beállíthatja ezeket a fehér területeket.

■ Fényerő

Az egész kép fényerejét állítja. Ha a képet világosabbá vagy sötétebbé akarja tenni, mozgassa a csúszkát jobbra vagy balra.

■ Kontraszt

Beállítja egy kép kontrasztját. Ezáltal a sötétebb területek sötétebbek, a világosak pedig világosabbak lesznek. Növelje a kontrasztot, ha egy képet élesebbé kíván tenni. Csökkentse a kontrasztot, ha tompább képi hatást kíván elérni.

■ Vörös

Növeli a képen a **Vörös** szín intenzitását, ezáltal a kép pirosabb lesz.

■ Zöld

Növeli a képen a **Zöld** szín intenzitását, ezáltal a kép zöldebb lesz.

■ Kék

Növeli a képen a **Kék** szín intenzitását, ezáltal a kép kékebb lesz.

Kétirányú nyomtatás

A **Kétirányú nyomtatás** bejelölése esetén a nyomtatófej mindkét irányban nyomtat, ezáltal gyorsabb a nyomtatás. Ha nincs bejelölve, a nyomtatófej csak egy irányba nyomtat, ami jobb minőségű nyomtatást eredményez, lassabb sebességgel.

Javított mintanyomtatás

Válassza ki a **Javított mintanyomtatás** opciót, ha a nyomtatott felületek és minták másként néznek ki, mint a képernyőn.

Festéktakarékos mód

Ha a **Festéktakarékos mód** lehetőséget választja, a gép világosabb színekkel nyomtat, és kiemeli a képek körvonalait. A megtakarított tinta mennyisége a kinyomtatott dokumentumok típusától függ.

A **Festéktakarékos mód** miatt előfordulhat, hogy a nyomtatás másképp fog kinézni, mint a képernyőn.

Festéktakarékos mód



(A fenti képernyők az ISO/IEC 24712 használata esetén látszanak.)

Vízjel használata

Vízjelként logót vagy szöveget nyomtathat a dokumentumra. Választhat a beállított vízjelek közül, vagy felhasználhat egy saját bitmap fájlt vagy szöveges fájlt.

Jelölje be a **Vízjel Használata** lehetőséget, majd kattintson a **Beállítások** elemre a **Haladó** fülön.

Vízjelbeállítások

Válassza ki a használni vagy szerkeszteni kívánt vízjelet a **Vízjelválasztás** alatt.

1

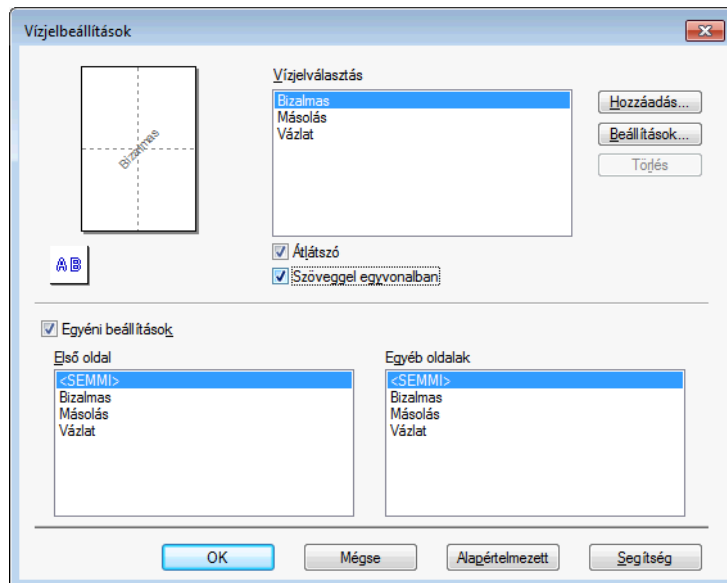

Átlátszó

Jelölje be az **Átlátszó** opciót a vízjelnek a dokumentum háttereként történő nyomtatásához. Ha ez az opció nincs bejelölve, a vízjel nyomtatása a dokumentumra történik.

Szöveggel egyvonalban

Jelölje be a **Szöveggel egyvonalban** opciót, ha a vízjelnek csak a körvonalait kívánja nyomtatni. Ez a funkció csak szöveges vízjel kiválasztásakor használható.

Egyéni beállítások

Választhat, hogy a vízjel az első oldalra, vagy a többi oldalra legyen nyomtatva.

Módosíthatja a vízjel beállításait, és felvehet új vízjelet. Kattintson a **Beállítások** gombra a beállítások módosításához, vagy kattintson a **Hozzáadás** gombra új vízjel hozzáadásához.

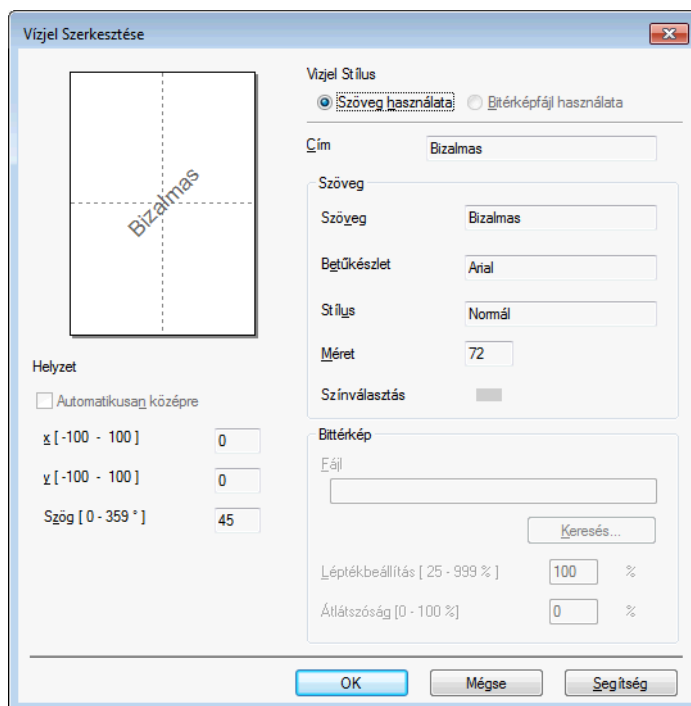

A vízjelbeállításokat ezzel a funkcióval módosíthatja. Ha új vízjelet kíván hozzáadni, akkor írja be a **Címet**, majd válassza a **Szöveg használata** vagy a **Bittérkép fájl használata** lehetőséget a **Vízjel Stílus** alatt.

■ Cím

Írjon be egy megfelelő címet a mezőbe az új vízjel hozzáadásakor. A kiválasztott vízjel ezzel a címmel lesz felülírva.

■ Szöveg

Adja meg a vízjel szövegét a **Szöveg** mezőben, majd válassza ki a **Betűkészlet**, **Stílus**, **Méret** és **Színválasztás** beállítási lehetőségeket.

■ Bittérkép

Adja meg a bittérkép fájl nevét és helyét a **Fájl** mezőben, vagy kattintson a **Keresés** gombra a fájl megkereséséhez. A kép méretét és átlátszóságát is beállíthatja.

■ Helyzet

E beállítással beállíthatja a vízjel elhelyezkedését az oldalon.

Fejléc-lábléc nyomtatás

Rányomtathatja a dokumentumra a dátumot és az időt a számítógép rendszerórája alapján, és a számítógép-felhasználói bejelentkezési nevét vagy egy megadott szöveget. Az egyedi beállításokhoz kattintson a **Beállítások** lehetőségre a **Haladó** fülön.

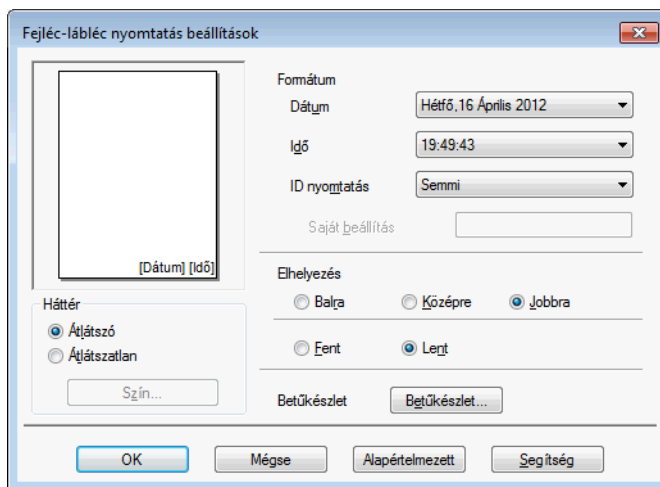

Azonosító nyomtatása

Választhatja a számítógép felhasználójának bejelentkezési nevét, vagy egy megadott szöveget a fejléc vagy lábléc szövegeként az alábbi módokon:

- A **Felhasználói név** kiválasztása a felhasználó bejelentkezési nevének kinyomtatásához.
- A **Saját beállítás** kiválasztása a **Saját beállítás** szövegmezőben megadott szöveg kinyomtatásához.

Egyéb nyomtatóopciók

Kattintson az **Egyéb nyomtatóopciók** gombra a **Haladó** fülön a további nyomtatófunkciók beállításához.

MEGJEGYZÉS

Az ebben a részben megjelenített képernyő a készüléktől függ.

Adatátviteli mód módosítása

Az **Adatátviteli mód módosítása** funkció segítségével kiválaszthatja a nyomtatási adatok átvitelének módját, és ezáltal javíthatja a nyomtatás minőségét vagy sebességét.

■ Ajánlott beállítás

Válassza az **Ajánlott beállítás** lehetőséget az általános használathoz.

■ Javított nyomtatási minőség

Válassza a **Javított nyomtatási minőség** opciót a jobb nyomtatási minőség érdekében. A nyomtatási sebesség némileg csökkenhet, a nyomtatott adatoktól függően.

■ Javított nyomtatási sebesség

Válassza a **Javított nyomtatási sebesség** opciót a gyorsabb nyomtatási sebesség érdekében. A nyomtatási minőség kicsit romolhat, a nyomtatott adatoktól függően.

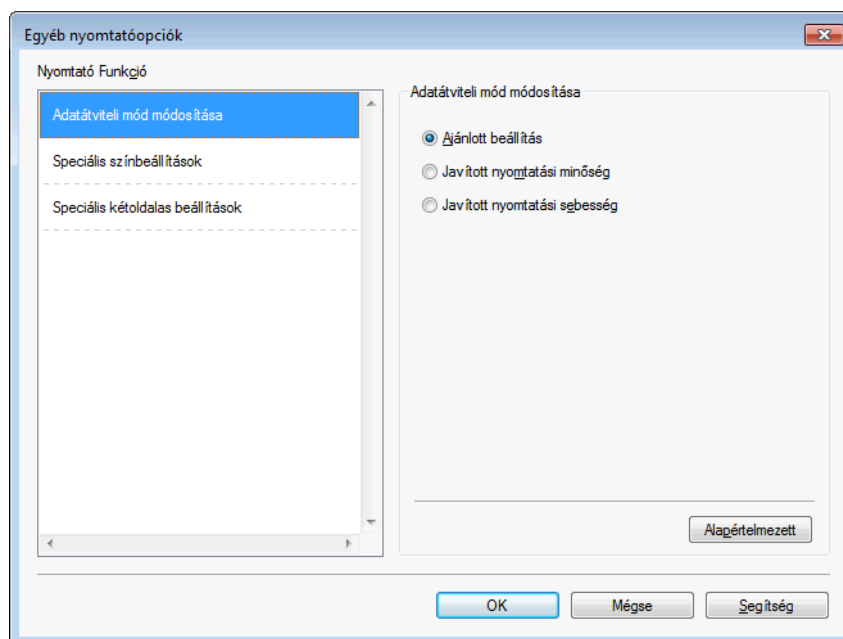

Speciális színbeállítások

A **Féltónus-minta** és a **Monitornak megfelelő** lehetőségekkel további jellemzőket módosíthat a szín beállításain.

■ Féltónus-minta

A készülék két módszert használhat (**Szétosztás** vagy **Összemosás**) a pontok rendezéséhez a féltónusok megjelenítése során. Előre meghatározott minták közül választhatja ki a dokumentumnak megfelelő beállítást.

• Szétosztás

A pontok elrendezése a féltónusok létrehozásához véletlenszerűen történik. Finom árnyalatokkal és részletekkel rendelkező fényképek nyomtatásához használható.

• Összemosás

A pontok előre meghatározott mintába rendeződnek a féltónusok létrehozásához. Olyan képekhez használható, amelyek határozott színhatárokkal rendelkeznek, vagy például üzleti grafikonok nyomtatásához.

■ Monitornak megfelelő

A szín beállítása úgy történik, hogy az minél inkább megfeleljen a számítógép monitorán látható színeknek.

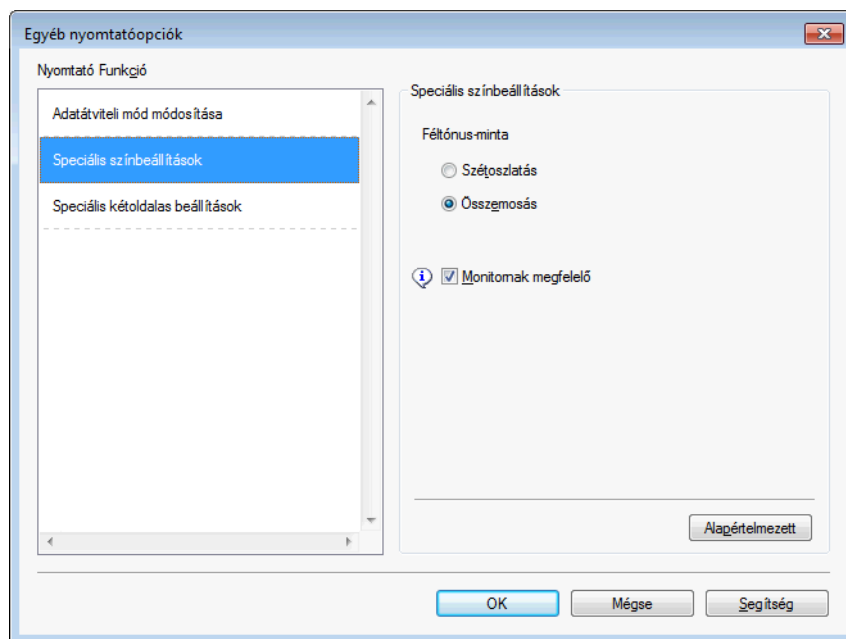

Speciális kétoldalas beállítások

Egyes nyomtatásra használt médiumoknál hosszabb száradási időre van szükség a kétoldalas funkció használata esetén. Módosítsa a **Speciális kétoldalas beállítások** értékét, ha elmosódott kétoldalas nyomtatással vagy papírelakadással kapcsolatos problémákkal szembesül.

■ Normál

Válassza a **Normál** lehetőséget szokásos sebességgel, normál mennyiségű tintával történő nyomtatáshoz.

■ 1. Kétoldalas (Alacsonyabb nyomtatási sebesség)

Válassza az **1. Kétoldalas** lehetőséget alacsonyabb sebességgel, normál mennyiségű tintával történő nyomtatáshoz.

■ 2. Kétoldalas (Alacsonyabb nyomtatási sebesség és kevesebb tinta használata)

Válassza a **2. Kétoldalas** lehetőséget az **1. Kétoldalas** beállítással azonos sebességgel, de kevesebb tintával történő nyomtatáshoz.

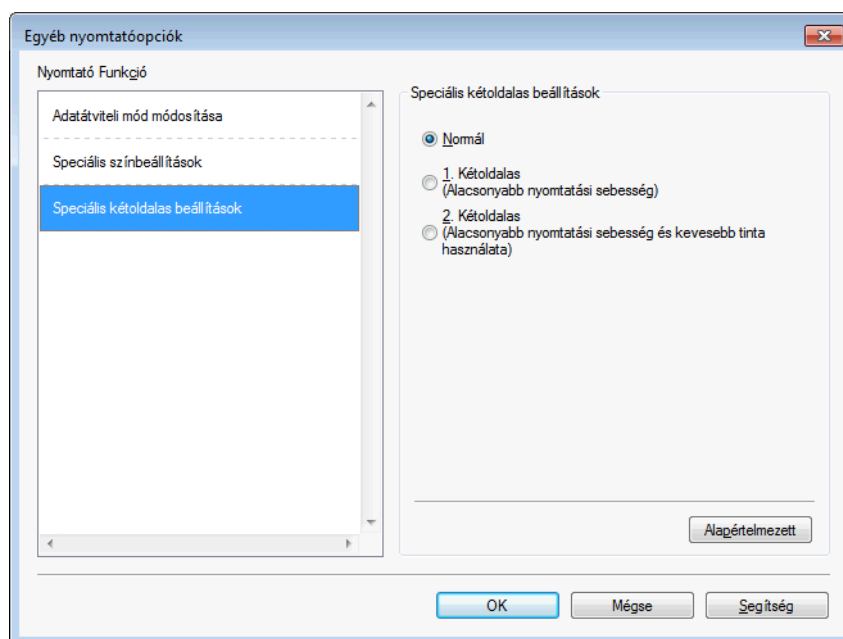

A nyomtató színadatainak kinyerése

Ez a beállítás segíti a nyomtatási minőség optimalizálását azáltal, hogy kinyeri a színadatokat egy adott eszközből. Akkor használja ezt az opciót, ha lecserélte az eszközt vagy módosította a hálózatra csatlakoztatott eszközt.

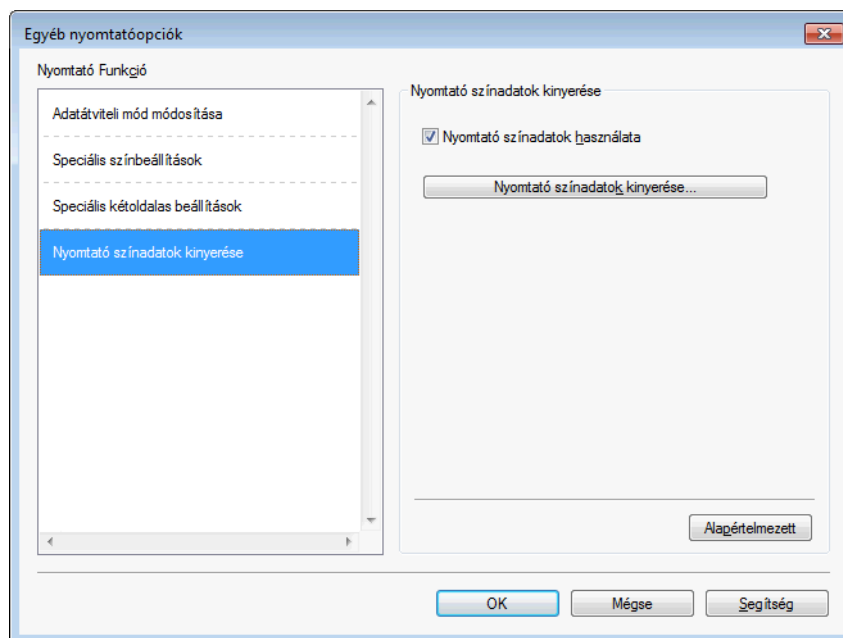

■ Nyomtató színadatok használata

Jelölje be ezt a jelölőnégyzetet, ha a nyomtató színadatait akarja használni. Törölje a bejelölést, ha nem kívánja használni az információkat.

■ Nyomtató színadatok kinyerése

Ha erre a gombra kattint, a nyomtató-illesztőprogram elkezd a színadatok kinyerését a készülékből. Ez időbe telik. Az eszköz állapotától függően elképzelhető, hogy a nyomtató-illesztőprogram nem tudja kinyerni a színadatokat.

MEGJEGYZÉS

- A funkció megjelenítéséhez nyissa meg a nyomtató-illesztőprogram ablakát a lenti lépéseket használva, majd kattintson az **Egyéb nyomtatóopciók** lehetőségre a **Haladó** fülön.

(Windows® XP)

Válassza ki és a jobb egérgombbal kattintson a **Brother MFC-XXXX Printer** lehetőségre (ahol az XXXX az Ön modelljének a neve) a **Start/Nyomtatók és faxok** részen belül, majd válassza a **Nyomtatási beállítások** elemet.

(Windows Vista®)

Válassza ki és a jobb egérgombbal kattintson a **Brother MFC-XXXX Printer** lehetőségre (ahol az XXXX az Ön modelljének a neve) a  **/Vezérlőpult/Hardver és hang/Nyomtatók** részen belül, majd válassza a **Nyomtatási beállítások** elemet.

(Windows® 7)

Válassza ki és a jobb egérgombbal kattintson a **Brother MFC-XXXX Printer** (ahol az XXXX az Ön modelljének a neve) az /Eszközök és nyomtatók részen belül, majd válassza a

Nyomtatási beállítások elemet.

- Ha hibaüzenet párbeszédpanel jelenik meg, akkor ellenőrizze, hogy a számítógép és a Brother készülék megfelelően van-e csatlakoztatva, majd próbálja újra.
 - A nyomtató színadatainak kinyerése után a számítógép elmenti az adatokat, és felhasználja azokat a nyomtatáshoz.
 - Ha a Brother készülék több számítógéphez is csatlakozik, akkor ezt a funkciót alkalmazza minden csatlakoztatott számítógépen.
 - Megosztott nyomtató esetén a nyomtató színadatait csak a nyomtatószerverről tudja kinyerni.
-

Nyomtatási profilok fül

A **Nyomtatási profilok** előre beállított, szerkeszthető értékek, melyek használatával a gyakran használt nyomtatási konfigurációk gyorsan elérhetők.

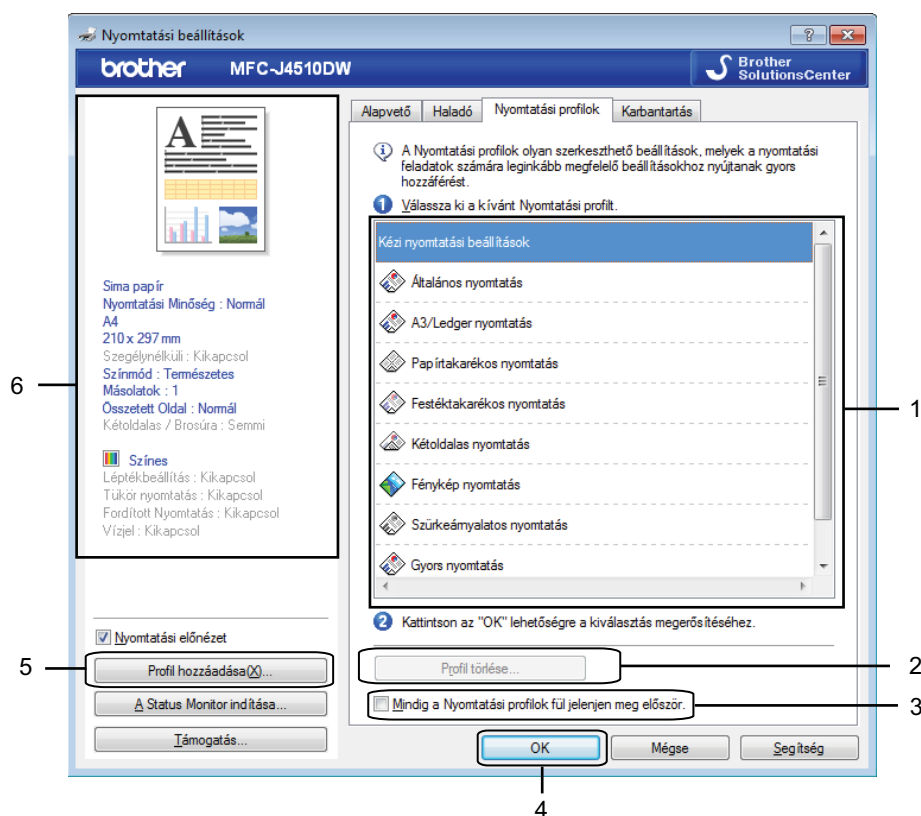

- 1 Nyomtatási profilok listája
- 2 **Profil törlése** gomb
- 3 **Mindig a Nyomtatási profilok fül jelenjen meg először.** jelölőnégyzet
- 4 **OK** gomb
- 5 **Profil hozzáadása** gomb
- 6 Aktuális nyomtatási profilnézet

- 1 Válassza ki a profilt a nyomtatási profilok listájából.
- 2 Ha azt akarja, hogy a **Nyomtatási profilok** fül jelenjen meg az ablak előtt, amikor legközelebb nyomtat, akkor jelölje be a **Mindig a Nyomtatási profilok fül jelenjen meg először.** jelölőnégyzetet.
- 3 Kattintson az **OK** gombra a kiválasztott profil alkalmazásához.

Profil hozzáadása

A **Profil hozzáadása** párbeszédablak a **Profil hozzáadása** gombra kattintva jelenik meg. Itt 20 új profilt adhat meg kedvenc beállításával.

1

- 1 Adja meg a kívánt címet a **Név** részben.
- 2 Válassza ki a használni kívánt ikont az ikon listából, majd kattintson az **OK** gombra.
- 3 A nyomtató-illesztőprogram ablakának bal oldalán látható aktuális beállítások kerülnek elmentésre.

Profil törlése

A **Profil törlése** párbeszédpanel a **Profil törlése** gombra kattintva jelenik meg. Bármely már létező profilt törölhet.

- 1 Válassza ki a törölni kívánt profilt a profilok listájából.
- 2 Kattintson a **Törlés** lehetőségre.
- 3 A kiválasztott profil törlésre kerül.

Karbantartás fül

A megfelelő nyomtatási minőség megőrzése érdekében a készülék szükség esetén automatikusan megtisztítja a nyomtatófejet. A tisztítási folyamatot manuálisan is elindíthatja, ha problémája van a nyomtatási minőséggel.

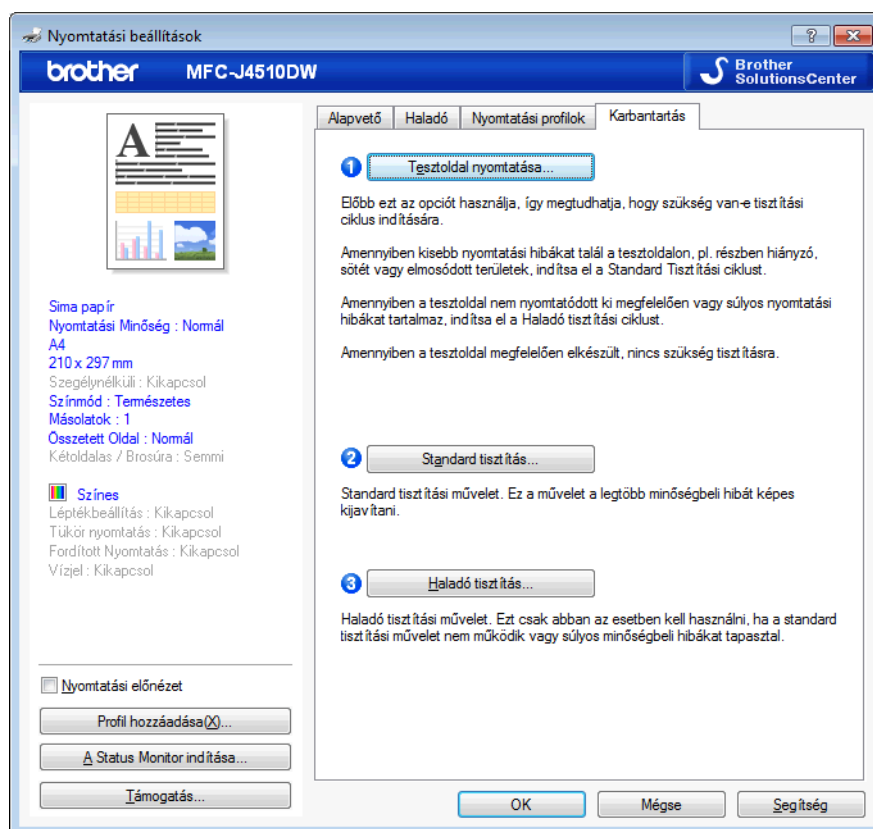

■ Tesztoldal nyomtatása

Nyomtathat egy tesztoldalt a nyomtatási minőség ellenőrzése céljából.

■ Standard tisztítás

A készülék nyomtatófejét manuálisan is megtisztíthatja. Tisztítsa meg a nyomtatófejet, ha függőleges vonalak jelennek meg a szövegben vagy az ábrákon, vagy ha üres helyeket lát a szövegben a nyomtatott oldalakon. Háromféle fej tisztítási módszer közül választhat: **Mind**, **Fekete** vagy **Színes**.

■ Haladó tisztítás

A **Standard tisztításnál** alaposabban tudja megtisztítani a nyomtatófejet a manuális tisztítással. Válassza ezt a lehetőséget, ha a **Standard tisztítás** nem oldja meg nyomtatási minőséggel kapcsolatos problémáit. Háromféle fej tisztítási módszer közül választhat: **Mind**, **Fekete** vagy **Színes**.

Támogatás

A **Támogatás** ablak az illesztőprogram verziószámát és a beállítási információkat mutatja. Ezenkívül hivatkozás található a **Brother Solutions Center** és az **Eredeti készlet weboldala** lehetőségekre.

Kattintson a **Támogatás** lehetőségre a nyomtató-illesztőprogram ablakában a **Támogatás** ablak megjelenítéséhez:



■ Brother Solutions Center

A **Brother Solutions Center** honlapon részletes információkat talál a Brother termékekről, beleértve a GYIK-et (Gyakran Ismételt kérdések), a használati útmutatókat, valamint a készülék meghajtójának frissítéseit és a készülék használatával kapcsolatos ötleteket.

■ Eredeti készlet weboldala

Az **Eredeti készlet weboldala** tájékoztatja a Brother eredeti készleteiről.

■ Brother CreativeCenter

A **Brother CreativeCenter** egy INGYENES weboldal, ahol sok ötletet és háttéranyagot talál, melyeket magán- és üzleti célokra is felhasználhat.

■ Beállítás ellenőrzése

Ez a funkció tájékoztatást nyújt a nyomtató-illesztőprogram aktuális beállításairól.

■ Miatt

Ez a funkció tájékoztatást nyújt a Brother készülékre telepített nyomtató-illesztőprogramról.

A REALLUSION FaceFilter Studio alkalmazását fénykép nyomtatására használhatja

A FaceFilter Studio egy egyszerűen használható alkalmazás a fényképek szegély nélküli nyomtatására. A FaceFilter Studio segítségével szerkesztheti is fényképeit. Olyan fénykép-effektusokat használhat, mint a vörösszemhatás csökkentése vagy a fokozottan élethű bőrszín.

FaceFilter Studio
Brother Edition

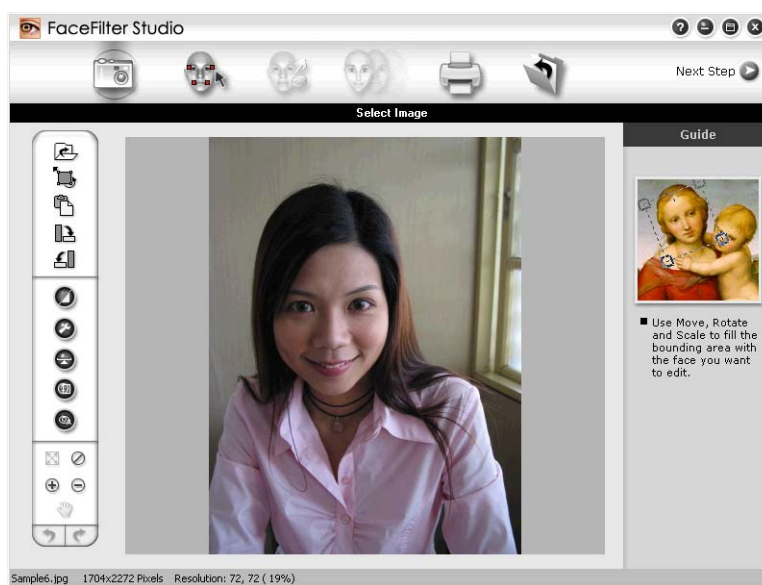

A FaceFilter Studio használatához telepíteni kell a FaceFilter Studio alkalmazást a készülékhez kapott CD-ROM lemezről. Telepítse a FaceFilter Studio-t, és töltsse le a FaceFilter Studio súgóját a *Gyors telepítési útmutató* utasításainak megfelelően.

A FaceFilter Studio programot a /Minden program/Reallusion/FaceFilter Studio/FaceFilter Studio elemekre történő kattintással indíthatja el.

MEGJEGYZÉS

Ha az Ön Brother készüléke nincs bekapcsolva vagy csatlakoztatva a számítógéphez, a FaceFilter Studio korlátozott funkciókkal indul el. Nem használhatja a **Nyomtatás** funkciót.

Ez a fejezet csak a szoftver alapvető funkcióit ismerteti. További információkért lásd a FaceFilter Studio súgóját.

A teljes FaceFilter Studio Súgó megtekintéséhez kattintson a /Minden program/Reallusion/FaceFilter Studio/FaceFilter Studio Help elemre.

A FaceFilter Studio elindítása bekapcsolt Brother készülék esetén

- 1 Amikor először indítja el a FaceFilter Studio-t, és a Brother készülék be van kapcsolva és csatlakoztatva van a számítógéphez, a FaceFilter Studio észleli a Brother készüléket, és a következő ablak jelenik meg.



- 2 Ez az ablak jelenik meg, miután a **Continue** (Folytatás) gombra kattint az 1 lépésben. A FaceFilter Studio készen áll a teljes körű használatra.

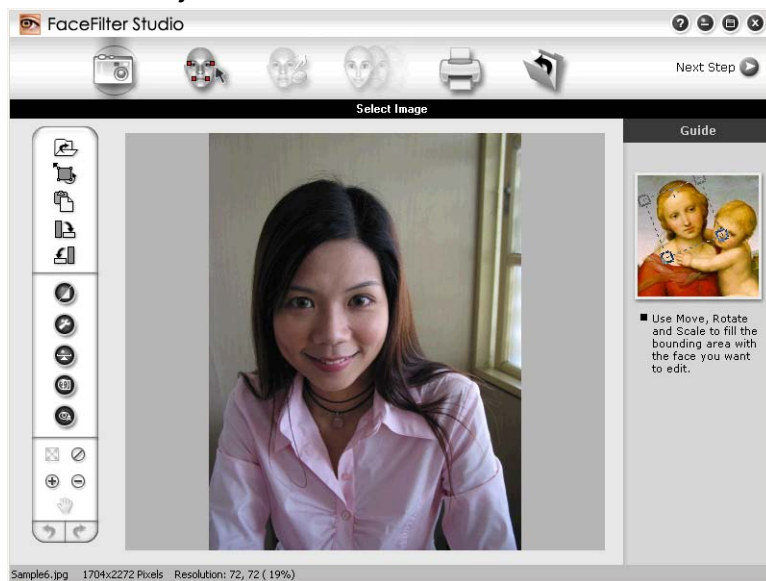

A FaceFilter Studio elindítása kikapcsolt Brother készülék esetén

- 1 Amikor először indítja el a FaceFilter Studio-t, és a Brother készülék ki van kapcsolva vagy nincs csatlakoztatva a számítógéphez, a következő ablak jelenik meg.



- 2 Kattintson a **Detect** (Keresés) pontra az 1 lépésben, és az alábbi ablak jelenik meg. Kapcsolja be Brother készülékét és ellenőrizze csatlakozását a számítógéppel, majd kattintson az **Igen** pontra.

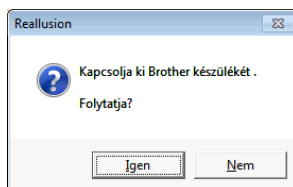

- 3 Ha a FaceFilter Studio nem észleli a Brother készüléket, az alábbi ablak jelenik meg. Ellenőrizze, hogy a Brother készülék be van-e kapcsolva, és kattintson az **Ismét** gombra.

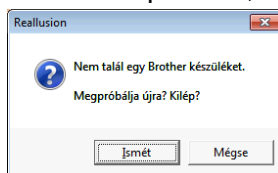

Ha a FaceFilter Studio a 3 lépés alkalmával sem észleli a Brother készüléket, kattintson a **Mégse** gombra.

- 4 Ha a **Mégse** gombra kattintott a 3 lépésben, akkor az alábbi ablak jelenik meg.

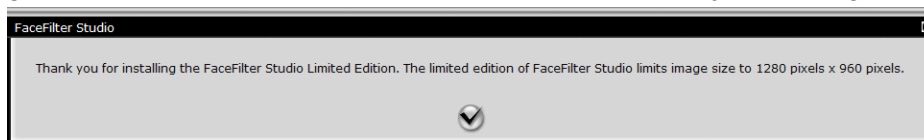

- 5 Miután a pipára kattintott a 4 lépésben, a FaceFilter Studio korlátozott funkciókkal fog elindulni. A Nyomtatás ikon a felső menüben ki van szürkítve, és a Nyomtatás funkció nem használható.

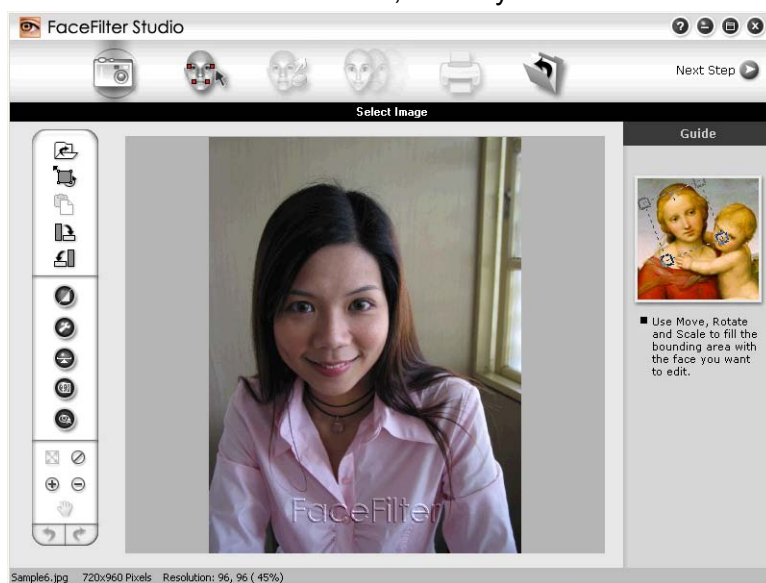

MEGJEGYZÉS

- Amikor a FaceFilter Studio korlátozott funkciókkal indul el, a képfájl vízjellel kerül mentésre.
- A teljes funkcionalitású FaceFilter Studio elindításával kapcsolatban lásd a(z) *A FaceFilter Studio elindítása bekapcsolt Brother készülék esetén* >> részt a(z) 30. oldalon.

Kép nyomtatása

- 1 Kattintson a **Megnyitás** ikonra a képfájl kiválasztásához.

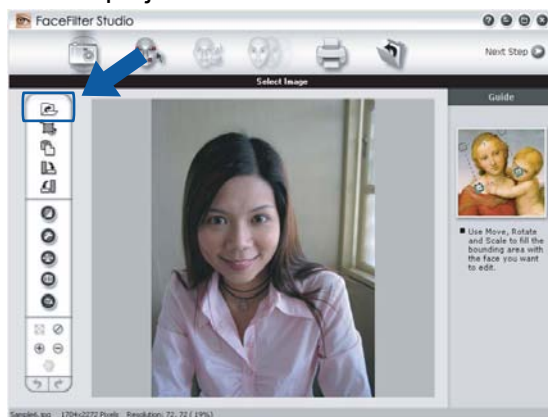

- 2 Kattintson a Nyomtatás ikonra a felső menüsoron a nyomtatási képernyőre való navigáláshoz.

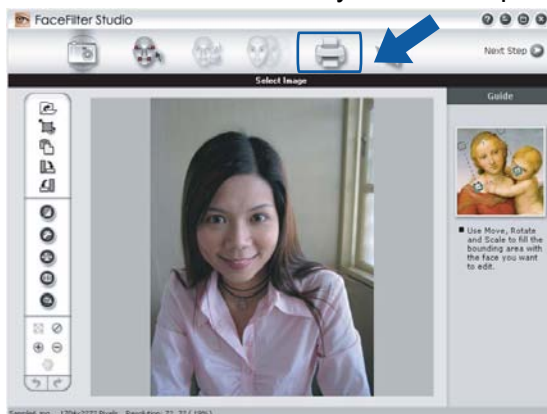

- 3 Kattintson a Nyomtatás ikonra a bal oldalon a nyomtatási beállítások párbeszédpanel megnyitásához.

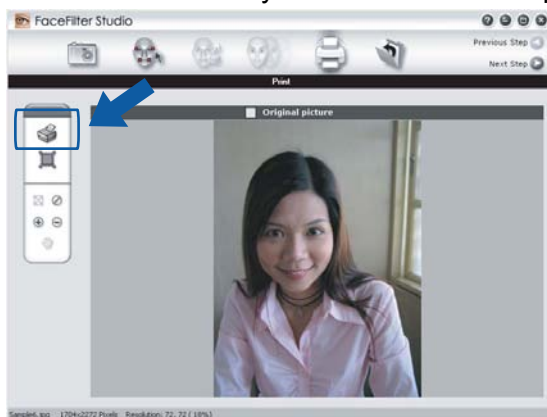

- 4 Válassza a **Paper Size** (Papírméret), **Paper Source** (Papírforrás), **Orientation** (Oldalbeállítás), **Copies** (Másolatok száma), **Scaling** (Léptékbeállítás) és a **Printing Area** (Nyomtatási terület) lehetőségeket.

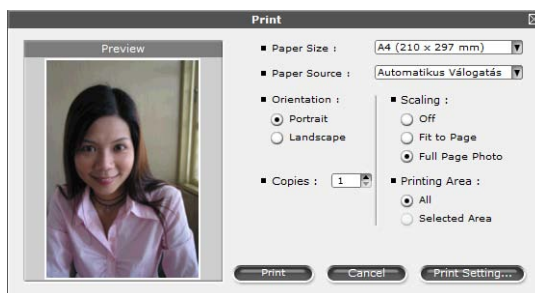

MEGJEGYZÉS

Ha szegély nélkül kíván fényképet nyomtatni, válassza a **Full Page Photo** (Fotó egész oldalon) lehetőséget a **Scaling** (Léptékbeállítás) részben.

- 5 Kattintson a **Print Setting** (Nyomtatóbeállítás) pontra, és válassza ki a Brother készüléket. Kattintson az **OK** gombra.

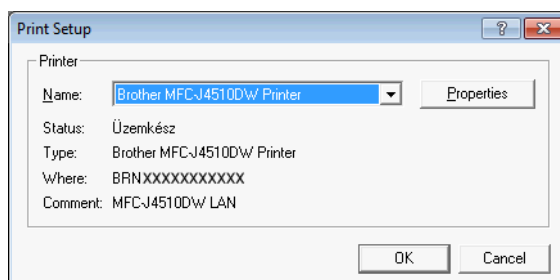

MEGJEGYZÉS

Ha fotópapírt kíván használni, kattintson a **Properties** (Tulajdonságok) gombra, majd állítsa be a **Médiatípust** és a **Nyomtatási Minőséget** a nyomtató-illesztőprogram párbeszédpanelében.

- 6 Kattintson a **Print** (Nyomtatásra) a nyomtatási beállítások párbeszédpanelen, és megtörténik a fotó nyomtatása.

Smart Portrait funkció

A **Smart Portrait** funkció észleli az arcokat a fényképen, és automatikusan beállítja a bőrnek megfelelő fényerőt.

- 1 Nyissa meg a képfájlt.
- 2 Kattintson a **Smart Portrait**  ikonra az arcok automatikus észleléséhez.
- 3 A **Brightness adjustment** (Fényerő beállítást) a csúszka húzásával módosíthatja.
- 4 Kattintson az **OK** gombra.

Vörös szem kijavítása

A **Red Eye Reduction** (Vörös szem kijavítása) funkció segítségével kijavíthatja a fotón lévő vörös szemeket.

- 1 Nyissa meg a képfájlt.
- 2 Kattintson a **Red Eye Reduction** (Vörös szem kijavítása)  ikonra a vörös szemek automatikus kijavításához.
- 3 Az **Auto Red eye Detection** (Automatikus vörös szem észlelés) funkció megkeresi a vörös szemeket a képen, és szaggatott kerettel megjelöli azokat. A **RedEye Threshold** (Vörös szem határérték) csúszkával módosíthatja az érintett területek színét.
- 4 Kattintson az **OK** gombra.

Arckifejezés-lista nyomtatása

A FaceFilter Studio segítségével módosíthatja az arckifejezést kézzel, vagy beállított arckifejezést is alkalmazhat a sablon használatával. A **Select Expression** (Arckifejezés kiválasztása) lépésben megtekintheti vagy kinyomtathatja a kívánt arckifejezések listáját.



A FaceFilter Studio eltávolítása

A FaceFilter Studio program eltávolításához kattintson a /Minden program/Reallusion/**FaceFilter Studio/Uninstall FaceFilter Studio** elemekre.

A szkennelési műveletek és az illesztőprogramok az Ön operációs rendszerétől vagy a szkenneléshez használt alkalmazástól függően eltérhetnek.

Két szkennelő-illesztőprogram került telepítésre. Egy TWAIN-kompatibilis szkennelő-illesztőprogram (lásd a(z) *Dokumentum szkennelése a TWAIN illesztőprogrammal* >> részt a(z) 36. oldalon) és egy Windows® Imaging Acquisition (WIA) illesztőprogram (lásd a(z) *Dokumentum szkennelése a WIA illesztőprogrammal* >> részt a(z) 45. oldalon).

Windows® XP/Windows Vista®/Windows® 7 felhasználók a dokumentumok szkenneléséhez bármelyik illesztőprogramot választhatják.

MEGJEGYZÉS

- A Nuance™ PaperPort™ 12SE alkalmazással kapcsolatban lásd a(z) *A Nuance™ PaperPort™ 12SE használata* >> részt a(z) 52. oldalon.
- Ha a számítógépet tűzfal védi és nem tud hálózaton keresztül szkennelni, próbálja meg a tűzfalat úgy beállítani, hogy az 54925-ös és a 137-es porton keresztül tudjon kommunikálni. Ha Windows® Firewall-t használ és feltelepítette az MFL-Pro Suite programot a CD-ROM-ról, a szükséges tűzfalbeállítások már megtörténtek. További információkért lásd a(z) *Tűzfal beállításai (hálózatot használók esetén)* >> részt a(z) 115. oldalon.

Dokumentum szkennelése a TWAIN illesztőprogrammal

A Brother MFL-Pro Suite szoftver tartalmaz egy TWAIN-kompatibilis szkennelő-illesztőprogramot. A TWAIN illesztőprogramok megfelelnek a szkennerek és alkalmazások közötti kommunikációt szabályozó szabványos univerzális protokollnak. Ez azt jelenti, hogy nemcsak a Brother készülékhez mellékelt PaperPort™ 12SE programmal szkennelhet képeket, hanem a TWAIN szkennelést támogató szoftveralkalmazások százaiba is közvetlenül szkennelhet. Ezek az alkalmazások olyan népszerű programokat is tartalmaznak, mint az Adobe® Photoshop®, CorelDRAW® stb.

Dokumentum szkennelése a számítógéphez

Két módon szkennelhet be egy teljes oldalt. Használhatja az ADF-et (automatikus dokumentumadagolót) vagy a szkennelőveget.

- 1 Helyezze be a dokumentumot.
- 2 Dokumentum szkenneléséhez indítsa el a Nuance™ PaperPort™ 12SE szoftvert, amelyet az MFL-Pro Suite telepítéskor telepített.

MEGJEGYZÉS

- A készülék típusától függően előfordulhat, hogy a Nuance™ PaperPort™ 12SE nem érhető el. Ha nem érhető el, akkor használjon más szoftveralkalmazást.
- Az útmutatóban a szkenneléssel kapcsolatos utasítások a Nuance™ PaperPort™ 12SE használatára vonatkoznak. Más szoftveralkalmazásokkal a szkennelés lépései eltérőek lehetnek.

- 3 Kattintson a **Szkennelési beállítások** lehetőségre a szalagon található **Asztal** fülön. Ekkor a képernyő bal oldalán megjelenik a **Szkennelés vagy fénykép beolvasása** panel.
- 4 Kattintson a **Kijelölés** elemre.
- 5 Válassza ki a **TWAIN: TW-Brother MFC-XXXX** vagy **TWAIN: TW-Brother MFC-XXXX LAN** eszközt a **Rendelkezésre álló szkennerek** listájából. (Az XXXX a típus nevét jelzi.)
- 6 Ellenőrizze a **Szkenner párbeszédpaneljének megjelenítése** lehetőségét a **Szkennelés vagy fénykép beolvasása** panelen.
- 7 Kattintson a **Szkennelés** elemre. A **Szkenner Beállítás** párbeszédpanel megjelenik.
- 8 Szükség esetén végezze el az alábbi beállításokat a Szkenner beállítása párbeszédpanelen:

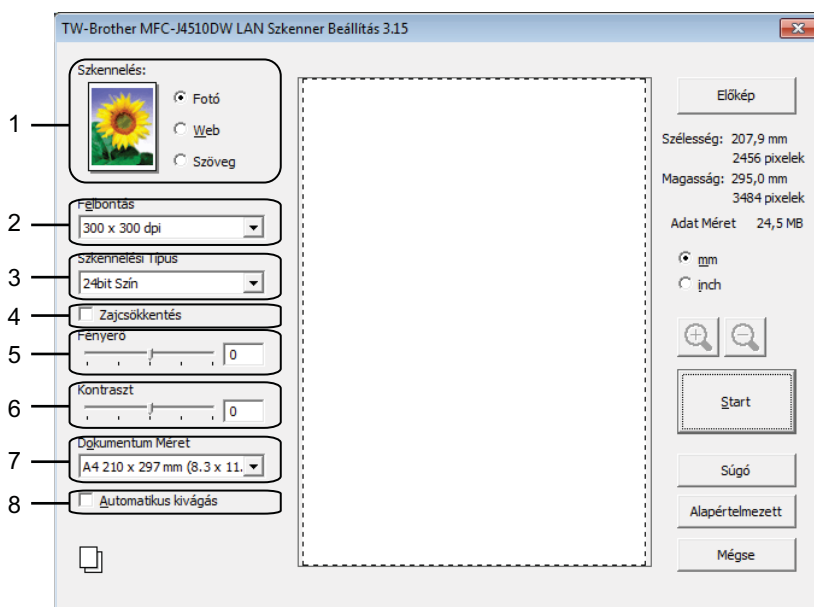

- 1 **Szkennelés (Kép típusa)**
- 2 **Felbontás**
- 3 **Szkennelési Típus**
- 4 **Zajcsökkentés**
- 5 **Fényerő**
- 6 **Kontraszt**
- 7 **Dokumentum Méret**
- 8 **Automatikus kivágás**
- 9 Kattintson a **Start** gombra. Amikor befejeződött a szkennelés, kattintson a **Mégse** lehetőségre a PaperPort™ 12SE ablakba való visszatéréshez.

MEGJEGYZÉS

Miután kiválasztotta a dokumentum méretét, beállíthatja a szkennelési területet az egér bal gombjával kattintva, majd húzva. Erre akkor van szükség, ha a szkenneléshez kivág egy képterületet.

Előzetes szkennelés egy szkennelni kívánt rész kivágásához

Megtekintheti az előképet és kivághatja a nem kívánt részeket szkennelés előtt, az **Előkép** gomb segítségével. Amikor elégedett az előképpel, kattintson a **Start** gombra a Szkenner beállítása párbeszédpanelen a kép szkenneléséhez.

- 1 Kövesse a(z) *Dokumentum szkennelése a számítógépbe* >> részt a(z) 36. oldalon és ezen belül a(z) 1 - 7 lépéseket.
- 2 Adja meg a **Szkennelés (Kép típusa)**, **Felbontás**, **Szkennelési Típus**, **Fényerő**, **Kontraszt** és **Dokumentum Méret** megfelelő beállításait.

MEGJEGYZÉS

Az előzetes szkennelés nem érhető el az **Automatikus kivágás** lehetőség választásakor.

- 3 Kattintson az **Előkép** gombra.
Sor kerül a teljes kép beszkenelésére a számítógépbe, ami megjelenik a Szkennelési területen, a Szkenner beállítás párbeszédpanelen.
- 4 Nyomja le és tartsa lenyomva az egér bal gombját, és húzza a kurzort a szkennelni kívánt terület felett.



1 Szkennelési terület

MEGJEGYZÉS

Felnagyíthatja a képet a  ikonnal, majd a  ikonnal visszaállíthatja a kép eredeti méretét.

- 5 Helyezze be újra a dokumentumot.

MEGJEGYZÉS

Ugorja át ezt a lépést, ha a dokumentumot a szkennerrüvegre helyezte az 1. lépésben.

- 6 Kattintson a **Start** gombra.
Ez alkalommal csak a dokumentum kiválasztott része jelenik meg a PaperPort™ 12SE ablakban (vagy a felhasznált alkalmazás ablakában).
- 7 A PaperPort™ 12SE ablakban a rendelkezésre álló opciók segítségével feldolgozhatja a képet.

Automatikus vágás

Az **Automatikus kivágás** elem bejelölésével lehetőség van a szkennerrüvegre helyezett több dokumentum beszkennelésére. Az **Automatikus kivágás** használatával a készülék külön-külön fájlokba szkenneli az egyes dokumentumokat. Ha például három dokumentumot helyez a szkennerrüvegre, a gép beszkennei azokat és három külön fájlt készít. Ha egy háromoldalas fájlt szeretne létrehozni, PDF-ként szkennelje be a dokumentumokat.

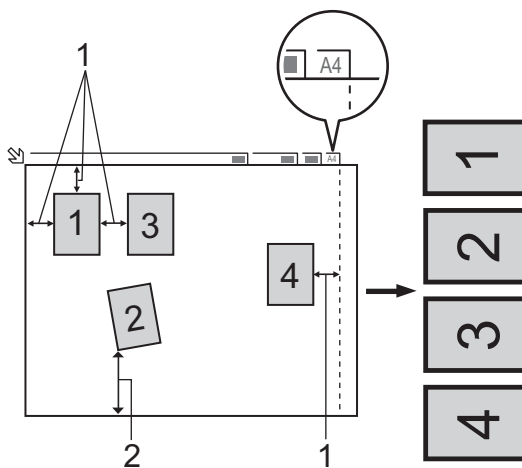

- 1 10 mm vagy nagyobb
- 2 20 mm vagy nagyobb (alul)

Útmutató az automatikus vágáshoz

- Ez a beállítás téglalap vagy négyzet alakú dokumentumok esetében használható.
- Ha a dokumentum túl hosszú vagy túl széles, a beállítás nem működik megfelelően.
- E beállítás mellett a szkennerrüveget kell használnia.
- Ennek a beállításnak a használatakor ki kell választania egy **Dokumentum Méret** beállítást, ami nem lehet **Automatikus**.
- A dokumentumokat a szkennerrüveg széleitől távol kell elhelyezni az ábrán látható módon.
- A dokumentumokat legalább 10 mm-re kell egymástól elhelyezni.
- Az **Automatikus kivágás** kiigazítja a szkennerrüvegen lévő dokumentum ferdeségét, de ha az meghaladja a 10 fokot, a beállítás nem működik.

- Az **Automatikus kivágás** funkció legfeljebb 16 dokumentum esetében használható azok méretétől függően.
- Ha bejelöli az **Automatikus kivágás** opciót, akkor nem választhatja az **Előkép** lehetőséget.

Beállítások a Szkenner beállítása párbeszédpanelen

Szkennelés (Kép típusa)

Válassza ki a kép típusát: **Fotó**, **Web** vagy **Szöveg**. Sor kerül a **Felbontás** és a **Szkennelési Típus** automatikus módosítására az alapbeállításoknak megfelelően.

Az alapértelmezett beállítások az alábbi táblázatban láthatók:

Szkennelés (Kép típusa)		Felbontás	Szkennelés típusa
Fotó	Fényképek szkenneléséhez használható	300 x 300 dpi	24 bit Szín
Web	Akkor használja, ha a szkennelt képet weboldalakhoz kívánja használni	100 x 100 dpi	24 bit Szín
Szöveg	Szöveges dokumentumok szkenneléséhez használja	200 x 200 dpi	Fekete-Fehér

Felbontás

Kiválaszthatja a szkennelés felbontását a **Felbontás** legördülő listából. A nagyobb felbontás több memóriát és időt igényel, de jobb minőségű képet ad. Az alábbi táblázat a kiválasztható felbontásokat és felhasználható színeket mutatja.

Felbontás	Fekete-fehér/ Szürke (Hibás szétosztás)	256 szín	Valódi szürke/24 bit Szín
100 x 100 dpi	Igen	Igen	Igen
150 x 150 dpi	Igen	Igen	Igen
200 x 200 dpi	Igen	Igen	Igen
300 x 300 dpi	Igen	Igen	Igen
400 x 400 dpi	Igen	Igen	Igen
600 x 600 dpi	Igen	Igen	Igen
1200 x 1200 dpi	Igen	Nem	Igen
2400 x 2400 dpi	Igen	Nem	Igen
4800 x 4800 dpi	Igen	Nem	Igen
9600 x 9600 dpi	Igen	Nem	Igen
19200 x 19200 dpi	Igen	Nem	Igen

Szkennelés típusa

■ Fekete-Fehér

Szöveghez vagy vonalas grafikához használható.

■ Szürke (Hibás Szétosztás)

Fényképekhez vagy grafikához használható. (A Hibadiffúzió egy módszer szimulált szürkeárnyalatos képek létrehozására valódi szürke pontok használata nélkül. A fekete pontok speciális mintába rendeződnek, ami szürke hatást kelt.)

■ Valódi Szürke

Fényképekhez vagy grafikához használható. Ez a mód pontosabb, mivel 256 szürke árnyalatot használ.

■ 256 Szín

256 színt használ a kép szkennelése során.

■ 24 bit Szín

Akár 16,8 millió színt is használhat a kép szkennelése során.

Bár a **24 bit Szín** használata eredményezi a legpontosabb színmegjelenítést, a kép fájlmérete körülbelül háromszor nagyobb lesz, mint a **256 Szín** opcióval létrehozott fájloké. Ez igényli a legtöbb memóriát és a leghosszabb átviteli időt.

Zaj csökkentése

Ezzel az opcióval javíthat a szkennelt képek minőségén. A **Zajcsökkentés** lehetőség akkor elérhető, ha **24 bit Szín** beállítást használ 300 × 300 dpi, 400 × 400 dpi vagy 600 × 600 dpi szkennelési felbontások esetén.

Automatikus vágás

Lehetőség van a szkennerrüvegre helyezett több dokumentum beszkenelésére. Ha az **Automatikus kivágás** funkciót akarja használni, lásd a(z) *Automatikus vágás* >> részt a(z) 39. oldalon.

Fényerő

Módosíthatja a beállítást (-50 és 50 között) a legjobb képminőség érdekében. Az alapértelmezés 0, ami egy átlagérték, és a legtöbb kép számára megfelel.

Beállíthatja a **Fényerő** szintjét jobbra vagy balra húzva a csúszkát, ami világosítja vagy sötétíti a képet. A szint beállításához be is írhat egy számot a mezőbe.

Ha a szkennelt kép túl világos, állítson be alacsonyabb **Fényerő** szintet, és szkennelje újra a dokumentumot. Ha a szkennelt kép túl sötét, állítson be nagyobb **Fényerő** szintet, és szkennelje újra a dokumentumot.

MEGJEGYZÉS

A **Fényerő** beállítás csak akkor használható, ha a **Szkenelési Típus Fekete-Fehér, Szürke (Hibás Szétoosztás), Valódi Szürke** vagy **24 bit Szín**.

Kontraszt

Növelheti vagy csökkentheti a kontraszt szintjét a csúszka jobbra vagy balra mozgatásával. A növelés a kép sötét és világos területeit emeli ki, míg a csökkentés több részletet jelenít meg a szürke területeken. A **Kontraszt** beállításához be is írhat egy számot a mezőbe.

MEGJEGYZÉS

A **Kontraszt** beállítás csak akkor használható, ha a **Szkenelési Típus Szürke (Hibás Szétoosztás), Valódi Szürke** vagy **24 bit Szín**.

Ha fotókat vagy más képeket szkennel, amelyeket szövegszerkesztőben vagy más grafikai alkalmazásban kíván használni, próbáljon ki különböző **Felbontás**, **Szkennelési Típus**, **Fényerő** és **Kontraszt** beállításokat, hogy megállapítsa, melyik felel meg leginkább igényeinek.

Dokumentumméret

Válasszon az alábbi méretek közül:

■ Automatikus

Egy normál méretű dokumentumot a **Dokumentum Méret** bármilyen beállítása nélkül is beszkennelhet. Ha az **Automatikus kivágás** funkciót szeretné használni, akkor a **Dokumentum Méret** ne az **Automatikus** értékre legyen állítva.

- A4 210 x 297 mm (8,3 x 11,7 in)
- JIS B5 182 x 257 mm (7,2 x 10,1 in)
- Levél 215,9 x 279,4 mm (8 1/2 x 11 in)
- Hivatalos 215,9 x 355,6 mm (8 1/2 x 14 in) (ADF-fel rendelkező modellek esetében)
- A5 148 x 210 mm (5,8 x 8,3 in)
- JIS B6 128 x 182 mm (5 x 7,2 in)
- A6 105 x 148 mm (4,1 x 5,8 in)
- Adminisztratív 184,1 x 266,7 mm (7 1/4 x 10 1/2 in)
- Névjegy 90 x 60 mm (3,5 x 2,4 in)

Névjegykártyák szkenneléséhez válassza a **Névjegy** méretet, majd helyezze a névjegyet a nyomtatott résszel lefelé a szkennerveg bal felső sarkába.

- 10 x 15 cm (4 x 6 in)
- 13 x 20 cm (5 x 8 in)
- 9 x 13 cm (3,5 x 5 in)
- 13 x 18 cm (5 x 7 in)
- Levelezőlap 1 100 x 148 mm (3,9 x 5,8 in)
- Levelezőlap 2 (dupla) 148 x 200 mm (5,8 x 7,9 in)
- Egyéni

Ha az **Egyéni** méretet választja, megjelenik az **Egyéni Dokumentum Méret** párbeszédpanel.



Választhat a „mm” és „inch” (hüvelyk) mértékegységek közül a **Szélesség** és **Magasság** beállításához.

MEGJEGYZÉS

A képernyőn láthatja a kiválasztott papír méretét.



- **Szélesség:** a szkennelési terület szélessége.
 - **Magasság:** a szkennelési terület magassága.
 - **Adat Méret:** megközelítőleg mutatja a fájl méretet Bitmap formátumban. A méret a fájl típusától, a felbontástól és a felhasznált színek számától függően változik.
-

Dokumentum szkennelése a WIA illesztőprogrammal

WIA-kompatibilis

Windows® XP/Windows Vista®/Windows® 7 rendszerben képek beolvasásához használhatja a Windows® Imaging Acquisition (WIA) programot. Szkennelhet képeket közvetlenül a Brother készülékhez mellékelt PaperPort™ 12SE programmal, vagy a WIA vagy TWAIN szkennelést támogató alkalmazásokba is közvetlenül szkennelhet.

2

Dokumentum szkennelése a számítógépbe

Két módon lehet beszkennelni egy teljes oldalt. Használhatja az ADF-et (automatikus dokumentumadagolót) vagy a szkennerveget.

Ha szkennelés során az előzetes szkennelés használatával ki akarja vágni az oldal egy részét, a szkennerveget kell használnia. (Lásd a(z) *Előzetes szkennelés készítése és a kívánt rész kivágása a szkennervegről* >> részt a(z) 47. oldalon.)

- 1 Helyezze be a dokumentumot.
- 2 Dokumentum szkenneléséhez indítsa el a Nuance™ PaperPort™ 12SE szoftvert, amelyet az MFL-Pro Suite telepítésekor telepített.

MEGJEGYZÉS

- Típustól függően elképzelhető, hogy a Nuance™ PaperPort™ 12SE nincs mellékelve. Ha nincs mellékelve, akkor kérjük használjon egy másik szkennelést támogató alkalmazást.
- Az útmutatóban a szkenneléssel kapcsolatos utasítások a Nuance™ PaperPort™ 12SE használatát feltételezik. Más alkalmazásokkal a szkennelési eljárás eltérő lehet.

- 3 Kattintson a **Szkennelési beállítások** lehetőségre a szalagon található **Asztal** fülön. Ekkor a képernyő bal oldalán megjelenik a **Szkennelés vagy fénykép beolvasása** panel.
- 4 Kattintson a **Kijelölés** elemre.
- 5 Válassza ki a **WIA:Brother MFC-XXXX** vagy **WIA:Brother MFC-XXXX LAN** eszközt a **Rendelkezésre álló szkennerek** listájából. (Az XXXX a típus nevét jelzi.)

MEGJEGYZÉS

Ha a **TWAIN: TW-Brother MFC-XXXX** lehetőséget választja, a TWAIN illesztőprogram indul el.

- 6 Ellenőrizze a **Szkennер párbeszédpaneljének megjelenítése** lehetőséget a **Szkennelés vagy fénykép beolvasása** panelen.
- 7 Kattintson a **Szkennelés** elemre. Megjelenik a Szkennelés párbeszédpanel.

- 8 Szükség esetén végezze el az alábbi beállításokat a Szkenner beállítása párbeszédpanelen:

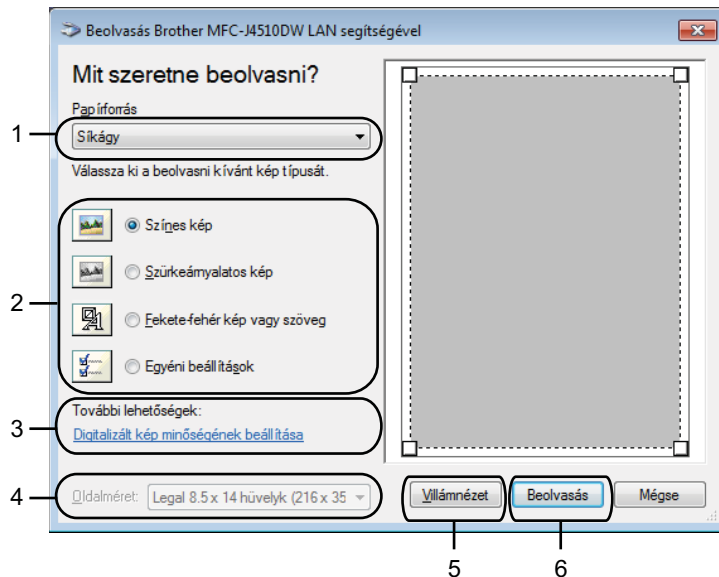

- 1 Papírforrás
- 2 Képtípus
- 3 Digitalizált kép minőségének beállítása
- 4 Oldalméret
- 5 Villámnézet
- 6 Beolvasás

- 9 Válassza a **Dokumentumadagoló** vagy **Síkágý** lehetőséget a **Papírforrás** legördülő listából.

MEGJEGYZÉS

Ha az Ön készüléke nincs Automatikus dokumentumadagolóval (ADF) felszerelve, akkor nem választhatja a **Dokumentumadagoló** lehetőséget.

- 10 Válassza ki a kép típusát.
- 11 Válassza ki az **Oldalméret** lehetőséget a legördülő listából.

- 12 Bizonyos speciális beállítások módosításához kattintson a **Digitalizált kép minőségének beállítása** elemre. Megadhatja a **Fényerő**, **Kontraszt**, **Felbontás** és **Képtípus** értékeit a **Speciális tulajdonságok** részben. Kattintson az **OK** gombra, miután kiválasztotta a beállításokat.

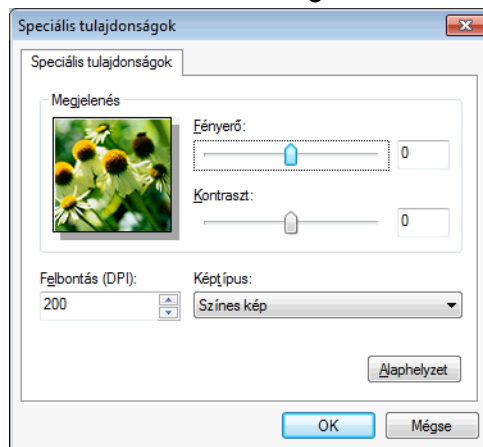

MEGJEGYZÉS

Alapértelmezőként a szkennelők felbontása maximum 1200 dpi értékre állítható. Ha nagyobb felbontással szeretne szkennelni, használja a **Szkennelők Segédprogramot**. (Lásd a(z) *Szkennelők segédprogram* >> részt a(z) 48. oldalon.)

- 13 Kattintson a **Beolvasás** gombra a Szkenelés párbeszédpanelen. A készülék megkezdheti a dokumentum szkennelését.

Előzetes szkennelés készítése és a kívánt rész kivágása a szkennelőről

A **Villámnézet** gomb segítségével előzetesen megtekinthet egy képet, és levághatja a kép szükségtelen részét. Amikor elégedett a villámnézettel, kattintson a **Beolvasás** gombra a Szkenelés párbeszédpanelen a kép szkenneléséhez.

- 1 Kövesse a(z) *Dokumentum szkennelése a számítógépre* >> részt a(z) 45. oldalon és ezen belül a(z) 1 - 7 lépéseket.
- 2 Válassza a **Síkág** opciót a **Papírforrás** legördülő listából.

MEGJEGYZÉS

Ha a készülék nem rendelkezik Automatikus dokumentum-adagolóval (ADF), a **Papírforrás** megadása nem szükséges.

- 3 Válassza ki a kép típusát.
- 4 Kattintson a **Villámnézet** elemre.
Sor kerül a teljes kép beszkenelésére a számítógépre, ami megjelenik a Szkenelési területen.

- 5 Nyomja le és tartsa lenyomva az egér bal gombját, és húzza a kurzort a szkennelni kívánt terület felett.



- 6 Bizonyos speciális beállítások módosításához kattintson a **Digitalizált kép minőségének beállítása** elemre. Megadhatja a **Fényerő**, **Kontraszt**, **Felbontás** és **Képtípus** értékeit a **Speciális tulajdonságok** részben. Kattintson az **OK** gombra, miután kiválasztotta a beállításokat.

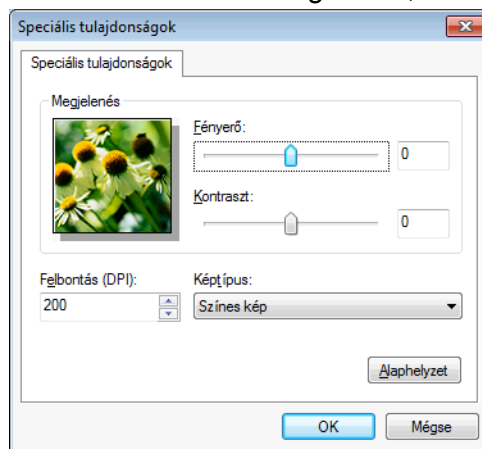

- 7 Kattintson a **Beolvasás** gombra a Szkennelés párbeszédpanelen. A készülék megkezdi a dokumentum szkennelését. Ez alkalommal csak a dokumentum kiválasztott része jelenik meg a PaperPort™ 12SE ablakban (vagy a felhasznált alkalmazás ablakában).

Szkenner segédprogram

1200 dpi-nél nagyobb felbontás esetén a **Szkenner Segédprogram** használatos a WIA szkennelőprogram beállítására.

MEGJEGYZÉS

Ha 1200 dpi-nél nagyobb felbontással szkennel egy dokumentumot, a fájl méret túl nagy lehet. Ellenőrizze, hogy elegendő memóriával és tárterülettel rendelkezik, a beszkennelni kívánt fájl méretének megfelelően. Ha nem rendelkezik elegendő memóriával vagy tárterülettel, a számítógép lefagyhat és a fájl elveszhet.

■ A segédprogram futtatása

A **Szkenner Segédprogram** lehetőségre való kattintással indíthatja el a segédprogramot, ami a  / **Minden program/Brother/MFC-XXXX** menü (ahol XXXX az Ön által használt típus neve) / **Szkenner beállítások** útvonalon érhető el.

Az Ön számítógépén megjelenő ablakok az adott operációs rendszertől és a készülék típusától függenek.

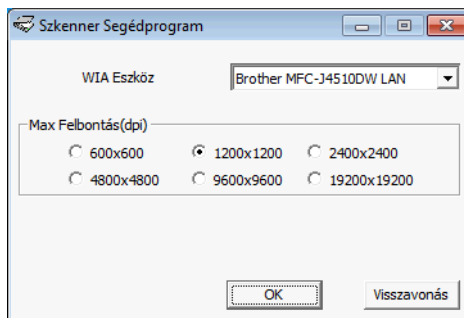

MEGJEGYZÉS

(Windows Vista® és Windows® 7)

Amikor a **Felhasználói fiókok felügyelete** képernyő jelenik meg, a következőket tegye.

- Rendszergazdai jogosultsággal rendelkező felhasználó: kattintson az **Engedélyezés** vagy az **Igen** gombra.

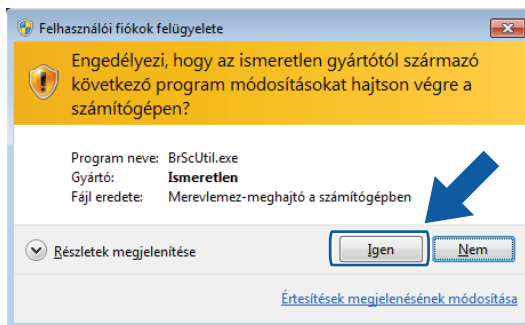

- Ha nem rendszergazdai jogosultságú felhasználó: Adja meg a rendszergazdai jelszót, és kattintson az **OK** vagy az **Igen** gombra.

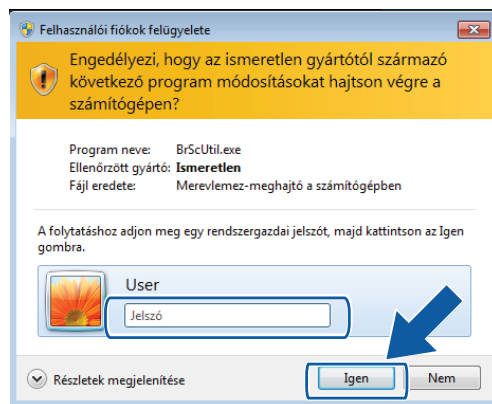

Dokumentum szkennelése a WIA illesztőprogrammal (Windows® Photo Gallery és Windows® Fax és Scan felhasználók esetében)

Dokumentum szkennelése a számítógépbe

Két módon lehet beszkennelni egy teljes oldalt. Használhatja az ADF-et (automatikus dokumentumadagolót) vagy a szkennerrüveget.

Ha szkennelés során az előzetes szkennelés használatával ki akarja vágni az oldal egy részét, a szkennerrüveget kell használnia. (Lásd a(z) *Előzetes szkennelés készítése és a kívánt rész kivágása a szkennerrüvegről* ►► részt a(z) 52. oldalon.)

- 1 Helyezze be a dokumentumot.
 - 2 Nyissa meg a szoftveralkalmazást a dokumentum szkenneléséhez.
 - 3 Válasszon az alábbi lehetőségek közül:
 - Windows® Photo Gallery
Kattintson a **Fájl**, majd az **Importálás fényképezőgépről vagy képolvasóról** lehetőségre.
 - Windows® Fax és Scan
Kattintson a **Fájl, Új**, majd a **Beolvasás** elemre.
 - 4 Válassza ki a használni kívánt szkennert.
 - 5 Válasszon az alábbi lehetőségek közül:
 - Windows® Photo Gallery
Kattintson az **Importálás** elemre.
 - Windows® Fax és Scan
Kattintson az **OK** gombra.
- Megjelenik a Szkennelés párbeszédpanel.

- 6 Szükség esetén végezze el az alábbi beállításokat a Szkennelés párbeszédpanelen:

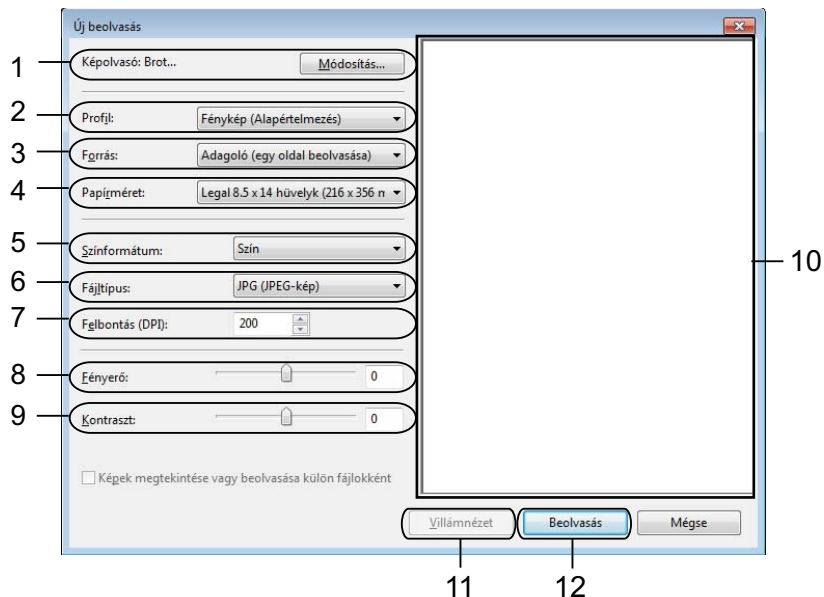

- 1 Képolvasó
- 2 Profil
- 3 Forrás
- 4 Papírméret
- 5 Színformátum
- 6 Fájltípus
- 7 Felbontás
- 8 Ényerő
- 9 Kontraszt
- 10 Szkennelési terület
- 11 Villámnézet
- 12 Beolvasás

MEGJEGYZÉS

- Alapértelmezésként a szkennер felbontása maximum 1200 dpi értékre állítható. Ha nagyobb felbontással szeretne szkennelni, használja a **Szkennер Segédprogramot**. (Lásd a(z) *Szkennер segédprogram* >> részt a(z) 48. oldalon.)
- Ha a Web Services lehetőséget kívánja a szkenneléshez használni, akkor olyan szkennert válasszon, ami támogatja a Web Services megoldást. Lásd a(z) *A Web Services protokoll használata hálózati szkennelésre (Windows Vista® SP2 vagy újabb verzió és Windows® 7 esetén)* >> részt a(z) 227. oldalon.

- 7 Kattintson a **Beolvasás** gombra a Szkennelés párbeszédpanelen. A készülék megkezdí a dokumentum szkennelését.

Előzetes szkennelés készítése és a kívánt rész kivágása a szkennerrüvegről

A **Villámnézet** gomb segítségével előzetesen megtekinthet egy képet, és levághatja a kép szükségtelen részét. Amikor elégedett a villámnézettel, kattintson a **Beolvasás** gombra a Szkennelés párbeszédpanelen a kép szkenneléséhez.

- 1 Helyezze a dokumentumot a felszínével lefelé a szkennerrüvegre.
- 2 Kövesse a(z) *Dokumentum szkennelése a számítógépbe* >> részt a(z) 50. oldalon és ezen belül a(z) 2 - 5 lépéseket.
- 3 Válassza a **Síkágý** opciót a **Forrás** legördülő listából. Szükség esetén végezze el az alábbi beállításokat a Szkennelés párbeszédpanelen.

MEGJEGYZÉS

Ha a készülék nem rendelkezik Automatikus dokumentum-adagolóval (ADF), a **Forrás** megadása nem szükséges.

- 4 Kattintson a **Villámnézet** elemre.
Sor kerül a teljes kép beszkennelésére a számítógépbe, ami megjelenik a Szkennelési területen.
- 5 Nyomja le és tartsa lenyomva az egér bal gombját, és húzza a kurzort a szkennelni kívánt terület felett.



- 6 Kattintson a **Beolvasás** gombra a Szkennelés párbeszédpanelen.
A készülék megkezdi a dokumentum szkennelését.
Ez alkalommal csak a dokumentum kiválasztott része jelenik meg az alkalmazás ablakában.

A Nuance™ PaperPort™ 12SE használata

MEGJEGYZÉS

A Nuance™ PaperPort™ 12SE csak a Windows® XP (SP3 vagy újabb), XP Professional x64 Edition (SP2 vagy újabb), Windows Vista® (SP2 vagy újabb) és Windows® 7 rendszereket támogatja.

A Brother készülékhez járó Nuance™ PaperPort™ 12SE egy dokumentumkezelő alkalmazás. A PaperPort™ 12SE segítségével megtekintheti a beszkenvelt dokumentumokat.

A PaperPort™ 12SE speciális, könnyen használható fájlkezelő rendszerrel rendelkezik, amely segít a grafikus és szöveges dokumentumok rendezésében. Segítségével különböző formátumú dokumentumokat keverhet vagy halmozhat fel nyomtatáshoz, faxküldéshez vagy rendszerezéshez.

Ez a rész csak a szoftver alapvető funkcióit ismerteti. További részletekért lásd a Nuance™ PaperPort™ 12SE **Az első lépéseket ismertető útmutatót**. A teljes Nuance™ PaperPort™ 12SE **Az első lépéseket ismertető útmutató** rész megtekintéséhez válassza a **Súgó** íület a szalagról és kattintson **Az első lépéseket ismertető útmutató** elemre. Amikor az MFL-Pro Suite alkalmazáscsomagot telepíti, a Nuance™ PaperPort™ 12SE for Brother is automatikusan települ. A Nuance™ PaperPort™ 12SE alkalmazást a Nuance™ PaperPort™ 12SE programcsoportban érheti el a /Minden program/Nuance PaperPort 12 útvonalon a számítógépen.

Megjelenítés

A Nuance™ PaperPort™ 12SE segítségével több módon tekintheti meg a dokumentumokat:

Az **Asztal** nézet a kiválasztott mappa elemeit miniatűr (vagyis az asztal vagy mappa egyes elemeit bemutató kisméretű kép) vagy ikon formájában jeleníti meg.

Láthatja a PaperPort™ 12SE elemeit (MAX fájlok) és a nem a PaperPort™ 12SE alkalmazáshoz tartozó elemeket (más alkalmazásokkal létrehozott fájlok).

Minden grafikus fájl (PaperPort™ 12SE *.max és más fájlok) megjelenik, és egy ikon jelzi az adott fájlípushoz tartozó alkalmazást, amellyel létrehozták, vagy amelyhez kapcsolódik. A nem grafikus fájlokat kis négyszögletű miniatűr jelzi, és ezek nem jelennek meg képként.

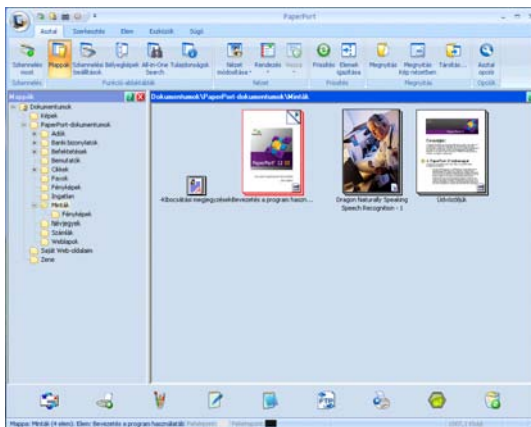

Az **ImageView** (Képnézet) kinagyít egy oldalt. Úgy tud megnyitni egy PaperPort™ 12SE elemet, hogy a **Megnyitás Kép nézetben** gombra kattint a szalagon lévő **Asztal** fülön.

A Nuance™ PaperPort™ 12SE segítségével átalakíthatja egy szöveges dokumentum képét szöveggé, amelyet utána már szerkeszthet

A Nuance™ PaperPort™ 12SE gyorsan képes átalakítani egy szöveges dokumentum képét szöveggé, amelyet szövegszerkesztő alkalmazással szerkeszthet.

A PaperPort™ 12SE optikai karakterfelismerő szoftvert (OCR) használ, amely a PaperPort™ 12SE tartozéka. A PaperPort™ 12SE használhatja az Ön által választott OCR alkalmazást is, ha már van ilyen a számítógépen. Átalakíthatja az egész elemet, vagy a szalagon lévő **Elem** fül **Szöveg másolása** gombjának segítségével kiválaszthatja a szöveg egy részét az átalakításhoz.

Ha egy elemet egy szövegszerkesztő hivatkozás ikonra húz, ezáltal elindítja a PaperPort™ 12SE beépített OCR alkalmazását, vagy használhatja saját OCR alkalmazását.



Elemek importálása más alkalmazásból

A szkennelés mellett a PaperPort™ 12SE alkalmazásba több egyéb módon is importálhat elemeket, és átalakíthatja azokat PaperPort™ 12SE (MAX) fájllokká:

- Az **Asztal** nézetbe más programból, például a Microsoft® Word alkalmazásból is beolvashat elemeket, majd kinyomtathatja őket.
- Importálhat más formátumban mentett fájlokat, amilyen például Windows® Bitmap (BMP) vagy Tagged Image File Format (TIFF).

Elemek exportálása más formátumokba

Számos gyakran használt fájlformátumba exportálhatja vagy mentheti a PaperPort™ 12SE elemeit, például BMP, JPEG, TIFF vagy PDF.

Képfájl exportálása

- 1 Kattintson a **Mentés másként** elemre a PaperPort gombon. Megjelenik a Mentés „XXXXX” párbeszédpanel.
- 2 Válassza ki a meghajtót és mappát, ahol tárolni kívánja a fájlt.
- 3 Adja meg az új fájlnevet, és válassza ki a fájl típusát.
- 4 Kattintson a **Mentés** lehetőségre a fájl mentéséhez, vagy a **Mégse** opcióra a PaperPort™ 12SE alkalmazáshoz való visszatéréshez mentés nélkül.

A Nuance™ PaperPort™ 12SE eltávolítása

(Windows® XP)

- 1 Kattintson a **Start** gombra, majd a **Vezérlőpult, Programok telepítése és törlése** elemekre, végül a **Programok módosítása vagy eltávolítása** ikonra.

- 2 Válassza a **Nuance PaperPort 12** lehetőséget a listában, majd kattintson a **Módosítás** vagy az **Eltávolítás** elemekre.

(Windows Vista® és Windows® 7)

- 1 Kattintson a  gombra, majd a **Vezérlőpult**, **Programok** és **Programok és szolgáltatások** elemekre.
- 2 Válassza a **Nuance PaperPort 12** lehetőséget a listából, majd kattintson az **Eltávolítás** gombra.

A REALLUSION BookScan Enhancer és Whiteboard Enhancer programjainak használata

A BookScan Enhancer és Whiteboard Enhancer képfeldolgozó alkalmazások. A BookScan Enhancer a könyvekből szkennelt képek automatikus javítását teszi lehetővé. A Whiteboard Enhancer tábláról fényképezett szöveg vagy kép tisztítására és javítására szolgál.

A BookScan Enhancer és a Whiteboard Enhancer telepítése

- 1 Helyezze be a mellékelt CD-ROM lemezt a CD-ROM meghajtóba.
- 2 A CD-ROM főmenüje automatikusan megjelenik. Válassza ki a kívánt nyelvet, majd kattintson a **Kiegészítő alkalmazások** lehetőségre.
- 3 Kattintson a **BookScan&Whiteboard Suite** lehetőségre. Kövesse a képernyőn megjelenő utasításokat.

A részletekért lásd a **BookScan&Whiteboard Suite Help** részt, ami a /Minden program/Reallusion/**BookScan&Whiteboard Suite** úton érhető el a számítógépén.

MEGJEGYZÉS

- A készüléknek bekapcsolt állapotban kell lennie és csatlakoznia kell a számítógéphez.
 - A számítógépnek csatlakoznia kell az Internethez.
 - Győződjön meg arról, hogy rendszergazdai jogosultságokkal jelentkezett be.
 - Ezek az alkalmazások Windows Server® 2003/2008 rendszereken nem érhetőek el.
 - Ha a Brother képernyő nem jelenik meg automatikusan, akkor lépjen a **Sajátgép** vagy **Számítógép** részbe, kattintson duplán a CD-ROM ikonra, majd ismét duplán a **start.exe** lehetőségre.
-

Áttekintés

A ControlCenter4 egy segédprogram, amellyel gyorsan és könnyen elérheti a leggyakrabban használt alkalmazásokat. A ControlCenter4 használata esetén nem szükséges az egyes alkalmazások kézi indítása.

A ControlCenter4 a **Szkennel** gombhoz tartozó beállítások kezelésére is képes a Brother készüléken. A **Szkennel** gombbal kapcsolatos beállítások elvégzésének részleteiért lásd a(z) *A szkennelés gomb beállításainak konfigurálása* >> részt a(z) 73. oldalon az **Otthoni mód** esetén, vagy a(z) *A Szkennelés gomb beállításainak konfigurálása* >> részt a(z) 89. oldalon a **Haladó felhasználó mód** esetén.

A ControlCenter4 két kezelőfelülettel rendelkezik: az **Otthoni mód** és a **Haladó felhasználó mód** felülettel.

■ Otthoni mód

Az **Otthoni mód** használatával könnyen hozzá tud férni a készülék főbb funkcióihoz. Lásd a(z) *A ControlCenter4 Otthoni módban történő használata* >> részt a(z) 59. oldalon.

■ Haladó felhasználó mód

A **Haladó felhasználó mód** használatával már alaposabban ki tudja aknázni a készülék funkcióit. Felvehet akár három egyedi fület is az eredeti beállításokban. Lásd a(z) *A ControlCenter4 használata haladó felhasználó módban* >> részt a(z) 77. oldalon.

A kezelőfelület átkapcsolása

- 1 Kattintson a **Konfiguráció** lehetőségre, majd válassza a **Futási mód kiválasztása** elemet.
- 2 Válassza ki az **Otthoni mód** vagy a **Haladó felhasználó mód** lehetőséget a párbeszédpanelen.

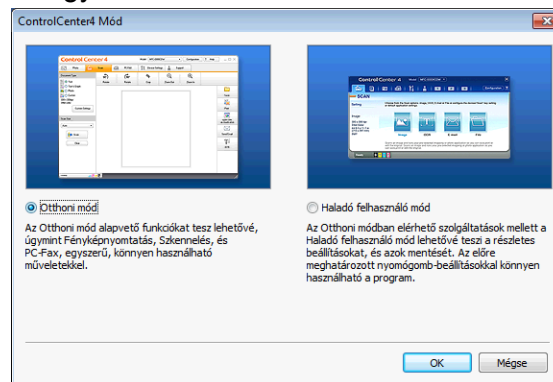

A ControlCenter4 Otthoni módban történő használata

Ez a rész röviden ismerteti a ControlCenter4 használatát az **Otthoni módban**. Kattintson a **?** (Súgó) gombra, ha az egyes funkciók részleteire kíváncsi.

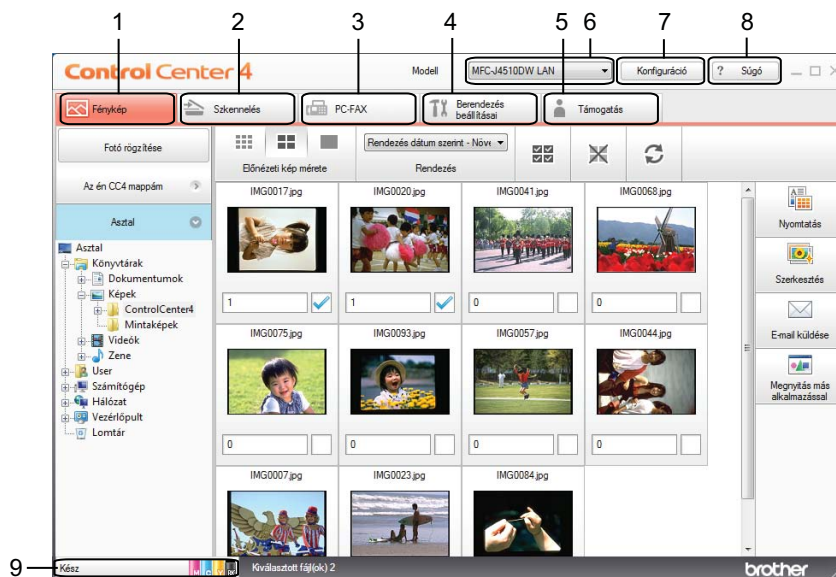

- 1 Képek nyomtatása vagy szerkesztése, képek csatolása e-mailbe, képek megnyitása egy alkalmazásból és képek másolása egy memóriakártyáról vagy USB Flash memóriáról.
- 2 Közvetlen szkennelés fájlba, e-mailbe, szövegszerkesztő vagy grafikai alkalmazásba.
- 3 A készülékkel alkalmazható PC-FAX alkalmazások elérése. (MFC modellek esetében)
- 4 A készülék konfigurálásához szükséges beállítások elérése.
- 5 Kapcsolódás a Brother ügyfélszolgálati központ és Brother CreativeCenter weboldalához, vagy a Súgó fájl megnyitása.
- 6 A **Modell** legördülő listából kiválaszthatja, hogy melyik készülékhez fog kapcsolódni a ControlCenter4.
- 7 Módosíthatja a felhasználói felületet és a ControlCenter4 beállításait.
- 8 A **Súgó** fájl elérése.
- 9 A **Status Monitor** lehetőséget az eszköz állapotgombjára kattintva érheti el.

ControlCenter4 funkciók az Otthoni mód felhasználóinak

Fénykép (Lásd a(z) *Fotó fül* >> részt a(z) 61. oldalon.)

- Lásd a(z) *Képek másolása memóriakártyáról vagy USB Flash memóriáról* >> részt a(z) 61. oldalon.
- Lásd a(z) *A ControlCenter4 mappák megnyitása* >> részt a(z) 61. oldalon.
- Lásd a(z) *A mappa megnyitása* >> részt a(z) 62. oldalon.
- Lásd a(z) *Képek nyomtatása* >> részt a(z) 62. oldalon.
- Lásd a(z) *Képek szerkesztése* >> részt a(z) 62. oldalon.
- Lásd a(z) *Képek csatolása E-mailhez* >> részt a(z) 63. oldalon.
- Lásd a(z) *Képek megnyitása egy alkalmazással* >> részt a(z) 63. oldalon.

Szkennelés (Lásd a(z) *Szkennelés fül* >> részt a(z) 64. oldalon.)

- Lásd a(z) *Fájltípusok* >> részt a(z) 65. oldalon.
- Lásd a(z) *Dokumentumméret* >> részt a(z) 65. oldalon.
- Lásd a(z) *Speciális beállítások* >> részt a(z) 66. oldalon.
- Lásd a(z) *A szkennelt kép mentése* >> részt a(z) 66. oldalon.
- Lásd a(z) *A szkennelt kép nyomtatása* >> részt a(z) 66. oldalon.
- Lásd a(z) *A szkennelt kép megnyitása egy alkalmazásban* >> részt a(z) 67. oldalon.
- Lásd a(z) *A szkennelt adatok csatolása E-mailhez* >> részt a(z) 67. oldalon.
- Lásd a(z) *Az OCR funkció használata* >> részt a(z) 68. oldalon.

PC-FAX (Lásd a *PC-FAX fül (MFC modellek esetében)* >> részt a(z) 69. oldalon.)

- Lásd a(z) *Képfájl küldése a számítógépről* >> részt a(z) 70. oldalon.
- Lásd a(z) *Szkennelt kép küldése* >> részt a(z) 70. oldalon.
- Lásd a(z) *A fogadott PC-FAX megtekintése és kinyomtatása* >> részt a(z) 70. oldalon.

Eszközbeállítások (Lásd a(z) *Eszközbeállítások fül* >> részt a(z) 72. oldalon.)

- Lásd a(z) *A távbeállítás konfigurálása (MFC modellek esetében)* >> részt a(z) 72. oldalon.
- Lásd a(z) *A címjegyzék elérése (MFC modellek esetében)* >> részt a(z) 72. oldalon.
- Lásd a(z) *A szkennelés gomb beállításainak konfigurálása* >> részt a(z) 73. oldalon.
- Lásd a(z) *A BRAdmin segédprogram indítása* >> részt a(z) 74. oldalon.

Támogatás (Lásd a(z) *Támogatás fül* >> részt a(z) 76. oldalon.)

- Lásd a(z) *A ControlCenter Súgójának megnyitása* >> részt a(z) 76. oldalon.
- Lásd a(z) *A Brother ügyfélszolgálati központ használata* >> részt a(z) 76. oldalon.
- Lásd a(z) *A Brother CreativeCenter elérése* >> részt a(z) 76. oldalon.

Fotó fül

Öt funkció érhető el: **Nyomatás**, **Szerkesztés**, **Megnyitás más alkalmazással**, **E-mail küldése** és **Fotó rögzítése**. Ez a rész röviden bemutatja a fenti funkciókat. Kattintson a ? (**Súgó**) gombra, ha az egyes funkciók részleteire kíváncsi.



- 1 **Fotó rögzítése** gomb
- 2 **Az én CC4 mappám** gomb
- 3 **Asztal** gomb
- 4 **Nyomatás** gomb
- 5 **Szerkesztés** gomb
- 6 **E-mail küldése** gomb
- 7 **Megnyitás más alkalmazással** gomb

Képek másolása memóriakártyáról vagy USB Flash memóriáról

A **Fotó rögzítése** gomb lehetővé teszi a memóriakártyán vagy az USB Flash memórián lévő képek egy merevlemezre történő másolását.

- 1 Kattintson a **Fotó rögzítése** elemre, és a **Fotó rögzítése** párbeszédpanel megjelenik.
- 2 Végezze el a beállításokat a **Célmappa** számára, majd kattintson az **OK** gombra.
- 3 A memóriakártyán vagy az USB Flash memórián lévő képek átmásolásra kerülnek egy merevlemezre lévő mappába.

A ControlCenter4 mappák megnyitása

Az **én CC4 mappám** gombra kattintva megnyílik a ControlCenter4 mappa a My Pictures könyvtárban a számítógépen. Közvetlenül a ControlCenter4 mappából választhatja ki a nyomtatásra, szerkesztésre, E-mailhez csatolásra vagy adott alkalmazással megnyitásra szánt képeket.

A mappa megnyitása

Az **Asztal** gombra kattintva megnyílik az asztról az a mappaszerkezet, ahonnan kiválaszthatja azokat a képeket, melyeket nyomtatni, szerkeszteni, E-mailhez csatolni vagy egy adott alkalmazással megnyitni szeretne.

Képek nyomtatása

3

A  (**Nyomtatás**) gombbal nyomtathatja ki a képeket.

- 1 Válassza ki a nyomtatni kívánt képeket a képnézőben egy kattintással, jelölje be a jelölőnégyzetet a kép alatt, majd adja meg a nyomtatni kívánt másolatok számát (1-99).
- 2 Kattintson a  (**Nyomtatás**) gombra. A nyomtatási beállítások ablaka jelenik meg.
- 3 Adja meg a **Papírméret**, **Nyomathordozó típusa** és a **Kiosztás** beállításait.
- 4 Kattintson a **Tulajdonságok** lehetőségre a **Nyomtatási Minőség**, **Színes/ Szürkeárnyalat** és a **Szín Változat** szükség szerinti beállításához.
(MFC-J4610DW esetében)
Kattintson a **Properties** (Tulajdonságok) lehetőségre a **Papírforrás** szükség szerinti beállításához.



MEGJEGYZÉS

Ha a kép jobb alsó sarkába szeretné helyezni az időbélyegzőt, jelölje be a **Nyomtatás dátuma** jelölőnégyzetet.

- 5 Kattintson az **OK** gombra.
- 6 Kattintson a  (**Nyomtatás indítása**) gombra.

Képek szerkesztése

A  (**Szerkesztés**) gombra kattintva szerkesztheti a képeket számos funkció segítségével.

- 1 Válassza ki rákattintással a szerkeszteni kívánt képeket a képnézőben.
- 2 Kattintson a  (**Szerkesztés**) lehetőségre. A szerkesztőablak megjelenik.
- 3 A képeket a **Vágás**, **Kép korrekció** és a **Kép kiemelése** funkciókat használva szerkesztheti.
- 4 Kattintson a  (**Mentés**) gombra.

Képek csatolása E-mailhez

Az  (**E-mail küldése**) gomb segítségével képeket csatolhat leveleihez alapértelmezett E-mail alkalmazásában.

- 1 Válassza ki az E-mailhez csatolni kívánt képeket a képnézegetőben.
- 2 Kattintson az  (**E-mail küldése**) elemre és az alapértelmezett e-mail alkalmazása elindul és megjelenít egy új e-mailt a csatolmányokkal.

MEGJEGYZÉS

Az E-mail küldése funkció nem támogatja a Webmail szolgáltatásokat.

Képek megnyitása egy alkalmazással

A  (**Megnyitás más alkalmazással**) gomb használatával közvetlenül más alkalmazással tud képeket megnyitni.

- 1 Válassza ki rákattintással a megnyitni kívánt képeket a képnézőben.
- 2 Kattintson a  (**Megnyitás más alkalmazással**) gombra.
- 3 Válassza ki az alkalmazást a legördülő listában és kattintson az **OK** gombra.
- 4 A kép megjelenik a kiválasztott alkalmazásban.

Szkennelés fül

Öt szkennelési opció áll rendelkezésre: **Mentés**, **Nyomtatás**, **Megnyitás más alkalmazással**, **E-mail küldése** és **OCR**.

Ez a rész röviden bemutatja a **Szkennelés** fül funkcióit. Kattintson a **?** (**Súgó**) gombra, ha az egyes funkciók részleteire kíváncsi.

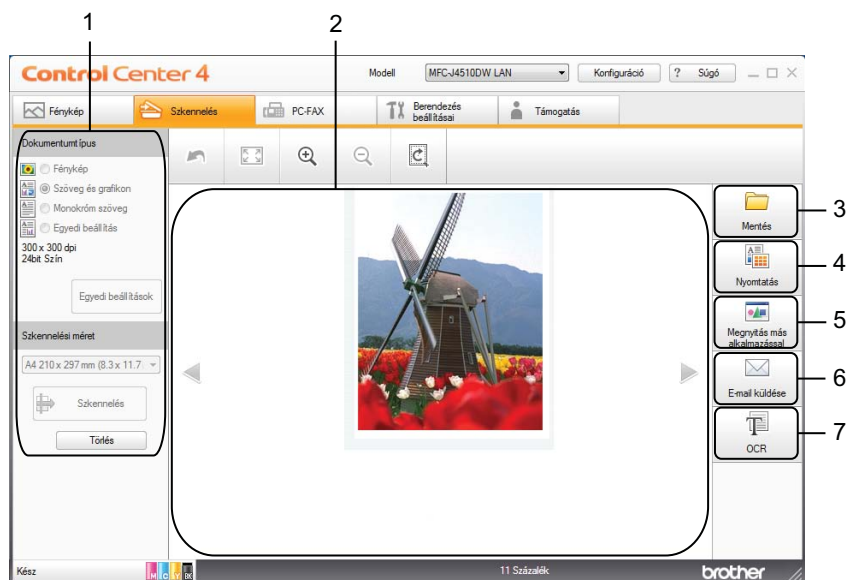

- 1 A számítógép szkennelési beállításai
- 2 Képnéző
- 3 **Mentés** gomb
- 4 **Nyomtatás** gomb
- 5 **Megnyitás más alkalmazással** gomb
- 6 **E-mail küldése** gomb
- 7 **OCR** gomb

Fájltípusok

A beszkennelt kép elmentésének fájltypusaként az alábbi listában szereplő típusokat választhatja:

Mentés és E-mail küldése esetén

- Windows® Bitmap (*.bmp)
- JPEG (*.jpg)
- TIFF (*.tif)
- TIFF Multi-Page (*.tif)
- Portable Network Graphics (*.png)
- PDF (*.pdf)
- High Compression PDF (*.pdf)
- Biztonságos PDF (*.pdf)
- Kereshető PDF (*.pdf)
- XML Paper Specification (*.xps)

OCR esetében

- HTML (*.htm)
- Excel (*.xls)
- Rich Text Format (*.rtf)
- Word Perfect (*.wpd)
- Text (*.txt)
- Kereshető PDF (*.pdf)

MEGJEGYZÉS

- Az XML Paper Specification Windows Vista®, Windows® 7 esetében érhető el, vagy olyan alkalmazást használva, amelyik támogatja az XML Paper Specification fájlokat.
- Ha a fájltypust TIFF vagy TIFF Multi-Page lehetőségre állítja, akkor választhat a **Nem tömörített** vagy a **Tömörített** opciók közül.

Dokumentumméret

A dokumentumméretet a **Szkennelési méret** legördülő listából választhatja ki. Ha 1-ről 2-re dokumentumméretet, pl. **1-ről 2-re (A4)** választ, akkor a gép a szkennelt képet két A5 méretű dokumentumra osztja fel.

Speciális beállítások

Az **Egyedi beállítás** választásával, majd az **Egyedi beállítások** lehetőségre kattintva a speciális beállításait is konfigurálhatja. Megjelenik az **Egyedi szkennelési beállítások** párbeszédpanel, kattintson a **Haladó beállítások** lehetőségre és megjelenik a **Haladó beállítások** párbeszédpanel.

Speciális beállításait a **Haladó beállítások** gombra kattintva is bekonfigurálhatja a szkennelési beállítások párbeszédpanelen.

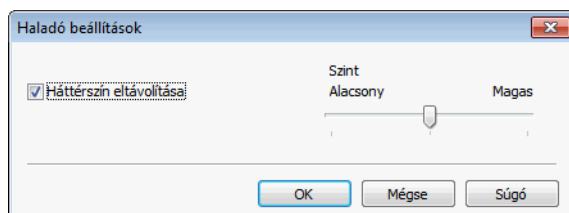



■ Háttérszín eltávolítása

Eltávolítja a dokumentumokról a háttérszint, hogy a beolvasott adatok könnyebben felismerhetők legyenek. Ezen funkció használatakor 3 beállítás közül választhat: magas, közepes, alacsony.

A szkennelt kép mentése



A  **(Mentés)** gomb segítségével egy, a merevlemezen lévő mappába szkennelhet be egy képet, a fájlmentés listában felsorolt fájlformátumok egyikében.

- 1 Adja meg a beállításokat a számítógép szkennelési beállításainál.
- 2 Kattintson a  **(Szkennelés)** elemre.
- 3 Nyugtázza, majd szerkessze (ha szükséges) a beolvasott képet a képnézőben.
- 4 Kattintson a  **(Mentés)** gombra.
- 5 A **Mentés** párbeszédpanel megjelenik. Adja meg a **Célmappa** és a többi opció beállításait. Kattintson az **OK** gombra.
- 6 A kép a kiválasztott mappában kerül elmentésre.

A szkennelt kép nyomtatása



A készülékkel beszkenelt lapot kinyomtathatja a ControlCenter4 által támogatott Brother készülék nyomtató-illesztőprogramjának tetszőleges funkcióit használva.

- 1 Válassza ki a **Szkennelés** fület.
- 2 Adja meg a beállításokat a számítógép szkennelési beállításainál.
- 3 Kattintson a  **(Szkennelés)** elemre.

- 4 Nyugtázza, majd szerkessze (ha szükséges) a beolvasott képet a képnézőben.
- 5 Kattintson a  (**Nyomtatás**) gombra.
- 6 Végezze el a nyomtatási beállításokat, majd kattintson a  (**Nyomtatás indítása**) gombra.



A szkennelt kép megnyitása egy alkalmazásban

A  (**Megnyitás más alkalmazással**) gomb segítségével a képet közvetlenül grafikai alkalmazásba szkennelheti be szerkesztés céljából.

- 1 Válassza ki a **Szkennelés** fület.
- 2 Adja meg a beállításokat a számítógép szkennelési beállításainál.
- 3 Kattintson a  (**Szkennelés**) elemre.
- 4 Nyugtázza, majd szerkessze (ha szükséges) a beolvasott képet a képnézőben.
- 5 Kattintson a  (**Megnyitás más alkalmazással**) gombra.
- 6 Válassza ki az alkalmazást a legördülő listában és kattintson az **OK** gombra.
- 7 A kép megjelenik a kiválasztott alkalmazásban.

A szkennelt adatok csatolása E-mailhez

Az  (**E-mail küldése**) gomb segítségével beszkennelem egy dokumentumot az alapértelmezett E-mail alkalmazásba, így a szkennelt anyagot csatolva elküldheti.

- 1 Válassza ki a **Szkennelés** fület.
- 2 Adja meg a beállításokat a számítógép szkennelési beállításainál.
- 3 Kattintson a  (**Szkennelés**) elemre.
- 4 Nyugtázza, majd szerkessze (ha szükséges) a beolvasott képet a képnézőben.
- 5 Kattintson az  (**E-mail küldése**) gombra.
- 6 Adja meg a csatolt fájl beállításait, és kattintson az **OK** gombra.
- 7 Az alapértelmezett E-mail alkalmazása megnyílik, és a kép egy új, üres E-mailhez lesz csatolva.



MEGJEGYZÉS

Az E-mail küldése funkció nem támogatja a Webmail szolgáltatásokat.

Az OCR funkció használata

Az  (OCR) gomb lehetővé teszi egy dokumentum beszkennelését és szöveggé alakítását. Ez a szöveg egy Ön által választott szövegszerkesztőt használva tovább szerkeszthető.

3

- 1 Válassza ki a **Szkenelés** fület.
- 2 Adja meg a beállításokat a számítógép szkennelési beállításainál.
- 3 Kattintson a  (**Szkenelés**) elemre.
- 4 Nyugtázza, majd szerkessze (ha szükséges) a beolvasott képet a képnézőben.
- 5 Kattintson az  (OCR) gombra.
- 6 Adja meg az OCR beállításait, és kattintson az **OK** gombra.
- 7 A kiválasztott alkalmazás a konvertált szövegadatokkal nyílik meg.

PC-FAX fül (MFC modellek esetében)

Ez a rész röviden bemutatja a **PC-FAX** fül funkcióit. Kattintson a **?** (**Súgó**) gombra, ha az egyes funkciók részleteire kíváncsi.

MEGJEGYZÉS

A PC-FAX szoftver csak monokróm faxot tud küldeni.

3

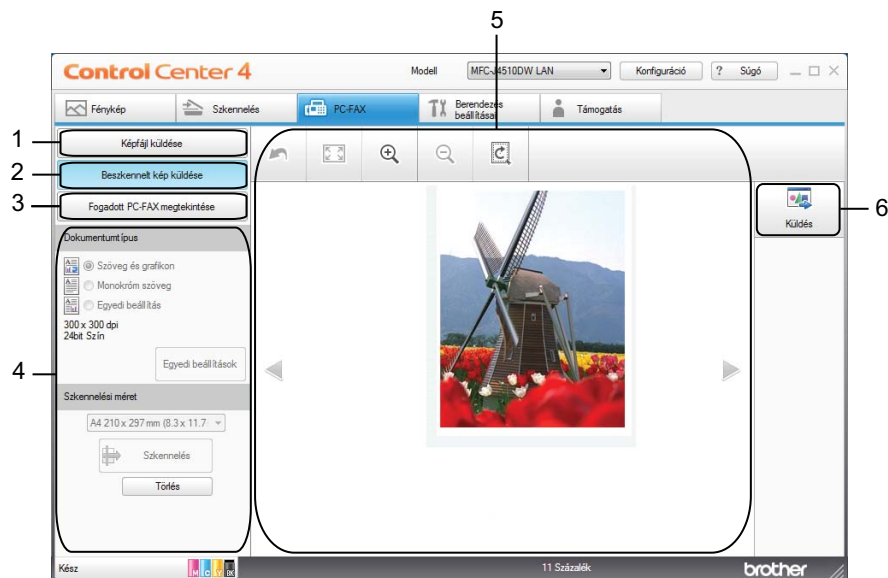

- 1 **Képfájl küldése** gomb
- 2 **Beszkenelt kép küldése** gomb
- 3 **Fogadott PC-FAX megtekintése** gomb
- 4 A számítógép szkennelési beállításai
- 5 Beszkennelt kép helye
- 6 **Küldés** gomb



Képfájl küldése a számítógépről

A **Képfájl küldése** gomb használatával faxként tud elküldeni egy képet a számítógépről a Brother PC-FAX szoftverrel.

- 1 Válassza ki a **PC-FAX** fület.
- 2 Kattintson a **Képfájl küldése** gombra.
- 3 Kattintson a mappaszerkezetre és keresse meg azt a mappát, ahol a küldendő kép található. Majd válassza ki a küldendő fájlt.
- 4 Kattintson a  (**Küldés**) gombra.
- 5 A PC-FAX küldés párbeszédpanel megjelenik. Írja be a faxszámot, és kattintson a **Start** gombra.

Szkennelt kép küldése

A **Beszkenelt kép küldése** gomb segítségével beszkennelhet egy dokumentumot, és automatikusan elküldheti fax formájában a számítógépről a Brother PC-FAX szoftverrel.

- 1 Válassza ki a **PC-FAX** fület.
- 2 Kattintson a **Beszkenelt kép küldése** gombra.
- 3 Adja meg a beállításokat a számítógép szkennelési beállításainál.
- 4 Kattintson a  (**Szkennelés**) elemre.
- 5 Nyugtázza, majd szerkessze (ha szükséges) a beolvasott képet a képnézőben.
- 6 Kattintson a  (**Küldés**) gombra.
- 7 A PC-FAX küldés párbeszédpanel megjelenik. Írja be a faxszámot, és kattintson a **Start** gombra.



A fogadott PC-FAX megtekintése és kinyomtatása

A **Fogadott PC-FAX megtekintése** gombbal megtekintheti, és ki is nyomtathatja a Brother PC-FAX szoftverrel fogadott faxokat.

MEGJEGYZÉS

A PC-FAX fogadás funkció használata előtt ki kell választania a PC-FAX fogadási lehetőséget a Brother készülék kezelőpultjának menüjéből. (Lásd a(z) *A PC-FAX-fogadó szoftver engedélyezése a készüléken* >> részt a(z) 108. oldalon.)

- 1 Válassza ki a **PC-FAX** fület.
- 2 Kattintson a **Fogadott PC-FAX megtekintése** lehetőségre.

- 3 Bekapcsol a PC-FAX fogadó funkció, és megkezdődik a faxadatok fogadása a géperől. Megjelennek a fogadott adatok. Az adatok megtekintéséhez kattintson a  **(Nézet)** gombra.
- 4 A fogadott adatok kinyomtatásához válassza ki az adatot, és kattintson a  **(Nyomtatás)** gombra.
- 5 Végezze el a nyomtatási beállításokat, majd kattintson a  **(Nyomtatás indítása)** gombra.

Eszközbeállítások fül

Ez a rész röviden bemutatja a **Berendezés beállításai** fül funkcióit. Kattintson a **?** (Súgó) gombra, ha az egyes funkciók részleteire kíváncsi.

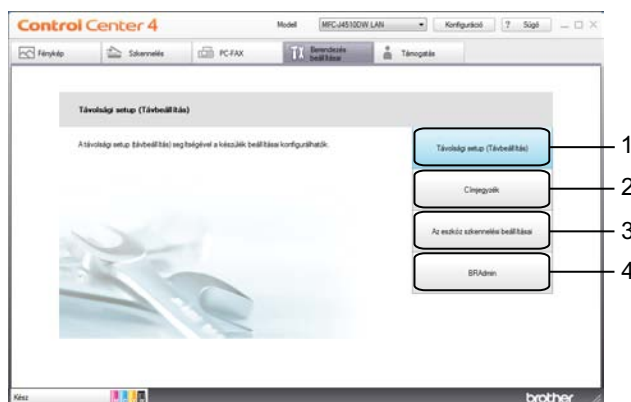

- 1 **Távolsági setup (Távbeállítás)** gomb (MFC modellek esetében)
- 2 **Címjegyzék** gomb (MFC modellek esetében)
- 3 **Az eszköz szkennelési beállításai** gomb
- 4 **BRAdmin** gomb

A távbeállítás konfigurálása (MFC modellek esetében)

A **Távolsági setup (Távbeállítás)** gomb lehetővé teszi a Remote Setup (Távbeállítás) alkalmazás ablakának megnyitását, amellyel konfigurálható a gép és a hálózat legtöbb beállítása.

- 1 Válassza ki a **Berendezés beállításai** fület.
- 2 Kattintson a **Távolsági setup (Távbeállítás)** gombra.
- 3 Megjelenik a Távbeállítás program ablaka. A távbeállítás konfigurálásával kapcsolatban lásd a(z) *Távbeállítás (MFC modellek esetében)* ►► részt a(z) 95. oldalon.

A címjegyzék elérése (MFC modellek esetében)

A **Címjegyzék** gomb segítségével megnyitható a Remote Setup (Távbeállítás) alkalmazás **Címjegyzék** ablaka. Ezt követően egyszerűen, a számítógépről regisztrálhatja vagy módosíthatja a készülék címjegyzékének számait.

- 1 Válassza ki a **Berendezés beállításai** fület.
- 2 Kattintson a **Címjegyzék** lehetőségre.
- 3 A **Címjegyzék** ablak jelenik meg. A Távbeállítás konfigurálásával kapcsolatban lásd a(z) *Távbeállítás (MFC modellek esetében)* ►► részt a(z) 95. oldalon.

A szkennelés gomb beállításainak konfigurálása

Az eszköz szkennelési beállításai gombbal a készülék **Szkennel** gombjának beállításait lehet konfigurálni.

MEGJEGYZÉS

Módosíthatja a **Szkennel** gomb beállításait a Brother készüléket használva - azonban ezek a módosítások csak átmenetiek lesznek.

Ha nem csak átmeneti módosításokat akar, kattintson **Az eszköz szkennelési beállításai** lehetőségre és végezze el az igényei szerinti beállítást.

3

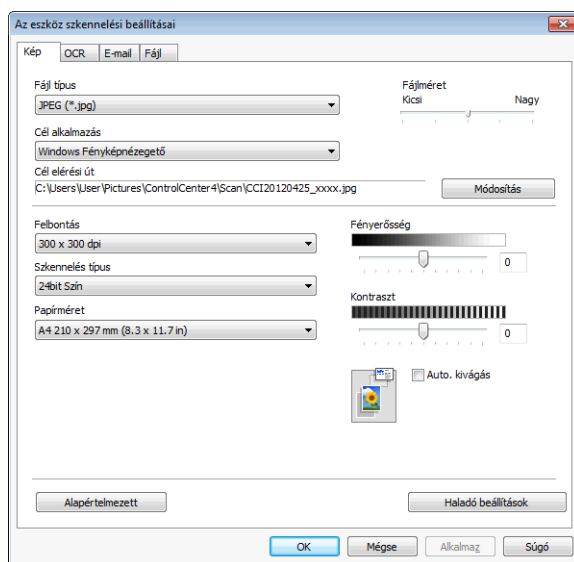

Négy szkennelési funkció van, amit szkennelési műveleteihez egyéni igényeire szabhat.

A szkennelési funkciók konfigurálásához válassza a **Berendezés beállításai** fület, majd kattintson **Az eszköz szkennelési beállításai** lehetőségre. **Az eszköz szkennelési beállításai** párbeszédpanel megjelenik.

Kép fül

Elvégezheti a Képbe szkennelés beállításait a **Szkennel** gombra kattintva a Brother készüléken.

Állítsa be a következőket a szükséges értékekre: **Fájl típus**, **Cél alkalmazás**, **Cél elérési út**, **Fájlméret**, **Felbontás**, **Szkennelés típus**, **Papírméret**, **Fényerősség**, **Kontraszt**, **Auto. kivágás** és **Haladó beállítások**. Kattintson az **OK** gombra.

Ha a Biztonságos PDF elemet választja a **Fájl típus** legördülő listából, kattintson a  **(PDF-jelszó beállítása)** gombra. A **PDF-jelszó beállítása** párbeszédablak megjelenik. Adja meg a jelszót a **Jelszó** és a **Jelszó újbóli beírása** szövegmezőben, majd kattintson az **OK** gombra.

MEGJEGYZÉS

- A titkosított PDF lehetőség az E-mailbe szkennelés és a Fájlba szkennelés funkciók esetében is használható.
- A szkennelt kép tömörítési arányát a **Fájl méret** segítségével módosíthatja.

OCR fül

Elvégezheti az OCR-be szkennelés beállításait a **Szkennel** gombra kattintva a Brother készüléken.

Állítsa be a következőket a szükséges értékekre: **Fájl típus**, **Cél alkalmazás**, **Optikai karakterfelismerés nyelve**, **Cél elérési út**, **Felbontás**, **Szkennelés típus**, **Papírméret**, **Fényerősség**, **Kontraszt** és **Haladó beállítások**. Kattintson az **OK** gombra.

E-mail fül

Elvégezheti az E-mailbe szkennelés beállításait a **Szkennel** gombra kattintva a Brother készüléken.

Állítsa be a következőket a szükséges értékekre: **Fájl típus**, **Cél elérési út**, **Fájl méret**, **Felbontás**, **Szkennelés típus**, **Papírméret**, **Fényerősség**, **Kontraszt**, **Auto. kivágás** és **Haladó beállítások**. Kattintson az **OK** gombra.

MEGJEGYZÉS

A szkennelt kép tömörítési arányát a **Fájl méret** segítségével módosíthatja.

Fájl fül

Elvégezheti a Fájlba szkennelés beállításait a **Szkennel** gombra kattintva a Brother készüléken.

Állítsa be a következőket a szükséges értékekre: **Fájl típus**, **Fájl név**, **Dátum beszúrása a fájl névbe**, **Célmappa**, **Mappa megjelenítése**, **Fájl méret**, **Felbontás**, **Szkennelés típus**, **Papírméret**, **Fényerősség**, **Kontraszt**, **Auto. kivágás** és **Haladó beállítások**. Kattintson az **OK** gombra.

MEGJEGYZÉS

- Ha a **Mappa megjelenítése** be van jelölve, akkor a szkennelt kép mentési célállomása a szkennelés után kerül megjelenítésre.
- A szkennelt kép tömörítési arányát a **Fájl méret** segítségével módosíthatja.

A BRAdmin segédprogram indítása

Ha már telepítette a BRAdmin Light vagy a BRAdmin Professional 3 programot, akkor a **BRAdmin** gomb lehetővé teszi a BRAdmin Light vagy a BRAdmin Professional 3 segédprogram megnyitását.

A BRAdmin Light segédprogram a hálózathoz csatlakoztatott Brother eszközök kezdeti beállítására szolgál. Meg tudja továbbá keresni a Brother termékeket TCP/IP környezetben, valamint olyan alapvető hálózati beállítások állapota nézhető meg és állítható be, mint az IP-cím. További információkért lásd a(z) Hálózati használati útmutató.

Ha ennél is speciálisabb készülék-kezelésre van szüksége, akkor használja a BRAdmin Professional 3 segédprogram legújabb verzióját, amit az alábbi helyről tölthet le: <http://solutions.brother.com/>.

- 1 Válassza ki a **Berendezés beállításai** fület.
- 2 Kattintson a **BRAdmin** elemre. A BRAdmin Light vagy a BRAdmin Professional 3 segédprogram párbeszédpanele megjelenik.

MEGJEGYZÉS

Ha a BRAdmin Light és a BRAdmin Professional programokat is telepítette, a ControlCenter4 a BRAdmin Professional 3 programot indítja el.

Támogatás fül

Ez a rész röviden bemutatja a **Támogatás** fül funkcióit. Kattintson a **?** (**Súgó**) gombra, ha az egyes funkciók részleteire kíváncsi.

A ControlCenter Súgójának megnyitása

A **ControlCenter Súgó** segítségével megnyithatja a **Súgó** fájlt, amely részletesebb információkat ad a ControlCenter alkalmazásról.

- 1 Válassza ki a **Támogatás** fület.
- 2 Kattintson a **ControlCenter Súgó** gombra.
- 3 Megjelenik a **ControlCenter Súgó** főlapja.

A Brother ügyfélszolgálati központ használata

A **Brother Solutions Center** gombbal megnyithatja a Brother ügyfélszolgálati központ weblapját, amelyen részletes információkat talál a Brother termékekről, beleértve a GYIK-et (Gyakran Ismételt Kérdések), a használati útmutatókat, valamint a készülék illesztőprogramjainak frissítéseit és különféle ötleteket a készülék használatával kapcsolatban.

- 1 Válassza ki a **Támogatás** fület.
- 2 Kattintson a **Brother Solutions Center** gombra.
- 3 A Brother ügyfélszolgálati központ weboldala megnyílik a böngészőjében.

A Brother CreativeCenter elérése

A **Brother CreativeCenter** gombbal elérheti weboldalunkat, ahol ingyenes és könnyen hozzáférhető on-line megoldások várják a privát és üzleti felhasználókat is.

- 1 Válassza ki a **Támogatás** fület.
- 2 Kattintson a **Brother CreativeCenter** gombra. A ControlCenter4 elindítja a böngészőjét, majd megnyitja a Brother CreativeCenter weboldalt.

A ControlCenter4 használata haladó felhasználó módban

Ez a rész röviden ismerteti a ControlCenter4 használatát **Haladó felhasználó módban**. Kattintson a  (Súgó) gombra, ha az egyes funkciók részleteire kíváncsi.

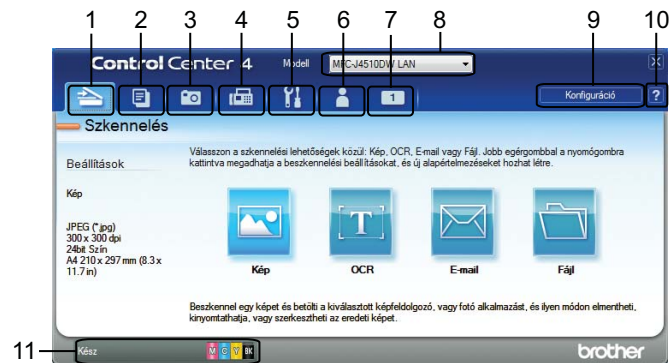

- 1 Közvetlen szkennelés fájlba, E-mailbe, szövegszerkesztő vagy grafikai alkalmazásba.
- 2 A **PC-Másolás** elérése a számítógépről.
- 3 Képek nyomtatása vagy szerkesztése, memóriakártyán vagy az USB Flash memórián lévő képek megnyitása, fájlok másolása memóriakártyára vagy USB Flash memóriára, majd a fájlok megjelenítése egy adott alkalmazással.
- 4 A készülékkel alkalmazható **PC-FAX** alkalmazások elérése.
- 5 A készülék konfigurálásához szükséges beállítások elérése.
- 6 Kapcsolódás a Brother ügyfélszolgálati központ és Brother CreativeCenter weboldalához vagy a Súgóhoz.
- 7 Az eredeti beállítások konfigurálásához kattintson a jobb egérgombbal a fül területén.
- 8 A **Modell** legördülő listából kiválaszthatja, hogy melyik készülékhez fog kapcsolódni a ControlCenter4.
- 9 Megnyithatja az egyes szkennelési funkciók beállító ablakát, és módosíthatja a kezelőfelület módját.
- 10 A **Súgó** fájl elérése.
- 11 A **Status Monitor** lehetőséget az eszköz állapotgombjára kattintva érheti el.

ControlCenter4 funkciók haladó felhasználói módban

Szkennelés (Lásd a(z) *Szkennelés fül* >> részt a(z) 79. oldalon.)

- Lásd a(z) *Fájltípusok* >> részt a(z) 80. oldalon.
- Lásd a(z) *Dokumentumméret* >> részt a(z) 80. oldalon.
- Lásd a(z) *Speciális beállítások* >> részt a(z) 80. oldalon.
- Lásd a(z) *A szkennelt kép megnyitása egy alkalmazásban* >> részt a(z) 80. oldalon.
- Lásd a(z) *Az OCR funkció használata* >> részt a(z) 80. oldalon.
- Lásd a(z) *A szkennelt adatok csatolása E-mailhez* >> részt a(z) 81. oldalon.
- Lásd a(z) *A szkennelt kép mentése* >> részt a(z) 81. oldalon.
- Lásd a(z) *A gombok alapértelmezett beállításainak módosítása* >> részt a(z) 81. oldalon.

PC-Másolás (Lásd a *PC-Másolás fül* >> részt a(z) 83. oldalon.)

- Lásd a(z) *A szkennelt kép nyomtatása* >> részt a(z) 83. oldalon.

Fénykép (Lásd a(z) *Fotó fül* >> részt a(z) 83. oldalon.)

- Lásd a(z) *Képek nyomtatása/szerkesztése* >> részt a(z) 83. oldalon.
- Lásd a(z) *PCC mappa nyitása (PCC: PhotoCapture Center™)* >> részt a(z) 84. oldalon.
- Lásd a(z) *Fájlok másolása a PCC mappából* >> részt a(z) 85. oldalon.
- Lásd a(z) *Fájlok másolása egy alkalmazásba* >> részt a(z) 85. oldalon.

PC-FAX (Lásd a *PC-FAX fül (MFC modellek esetében)* >> részt a(z) 86. oldalon.)

- Lásd a(z) *Képfájl küldése a számítógépről* >> részt a(z) 86. oldalon.
- Lásd a(z) *Szkennelt kép küldése* >> részt a(z) 86. oldalon.
- Lásd a(z) *A fogadott PC-FAX megtekintése és kinyomtatása* >> részt a(z) 86. oldalon.

Eszközbeállítások (Lásd a(z) *Eszközbeállítások fül* >> részt a(z) 88. oldalon.)

- Lásd a(z) *A távbeállítás konfigurálása (MFC modellek esetében)* >> részt a(z) 88. oldalon.
- Lásd a(z) *A címjegyzék elérése (MFC modellek esetében)* >> részt a(z) 88. oldalon.
- Lásd a(z) *A Szkennelés gomb beállításainak konfigurálása* >> részt a(z) 89. oldalon.
- Lásd a(z) *A BRAdmin segédprogram indítása* >> részt a(z) 90. oldalon.

Támogatás (Lásd a(z) *Támogatás fül* >> részt a(z) 92. oldalon.)

- Lásd a(z) *A ControlCenter Súgójának megnyitása* >> részt a(z) 92. oldalon.
- Lásd a(z) *A Brother ügyfélszolgálati központ használata* >> részt a(z) 92. oldalon.
- Lásd a(z) *A Brother CreativeCenter elérése* >> részt a(z) 92. oldalon.

Egyedi (Lásd a(z) *Egyedi fül* >> részt a(z) 93. oldalon.)

- Lásd a(z) *Egyedi fül létrehozása* >> részt a(z) 93. oldalon.
- Lásd a(z) *Egyedi nyomógomb létrehozása* >> részt a(z) 93. oldalon.

Szkenelés fül

Négy szkennelési lehetőség választható: **Kép**, **OCR**, **E-mail** és **Fájl**.

Ez a rész röviden bemutatja a **Szkenelés** fül funkcióit. Kattintson a **?** (**Súgó**) gombra, ha az egyes funkciók részleteire kíváncsi.

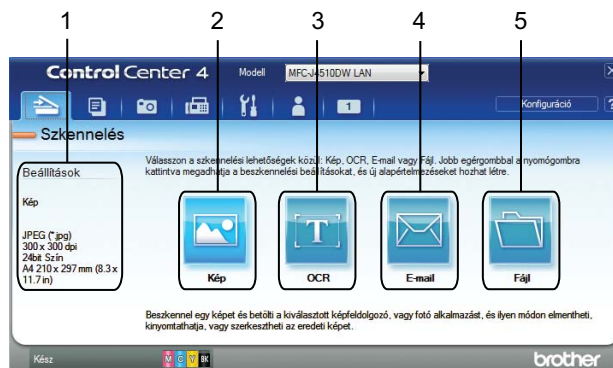

- 1 A számítógép szkennelési beállításai
- 2 **Kép** gomb
- 3 **OCR** gomb
- 4 **E-mail** gomb
- 5 **Fájl** gomb

Fájltípusok

Megadhatja, hogy milyen fájlként kívánja elmenteni a beszkenelt képeket. További részletekért lásd a(z) *Fájltípusok* >> részt a(z) 65. oldalon.

Dokumentumméret

A dokumentumméretet a **Papírméret** legördülő listából választhatja ki. Ha 1-ről 2-re dokumentumméretet, pl. **1-ről 2-re (A4)** választ, akkor a gép a szkennelt képet két A5 méretű dokumentumra osztja fel.

Speciális beállítások

Elvégezheti a speciális beállítások konfigurálását. További részletekért lásd a(z) *Speciális beállítások* >> részt a(z) 66. oldalon.

A szkennelt kép megnyitása egy alkalmazásban

A  (**Kép**) gomb segítségével a képet közvetlenül grafikai alkalmazásba szkennelheti be szerkesztés céljából.

- 1 Válassza ki a **Szkennelés** fület.
- 2 Kattintson a  (**Kép**) elemre. Megjelenik a Szkennelési beállítások párbeszédpanel.
- 3 Ebben a párbeszédpanelben végezheti el a szkennelési beállítások konfigurálását. Ha megtekintené a szkennelt kép előnézeti képét és további beállításokat kíván végezni a képen, akkor jelölje be az **Előkép** lehetőséget.
- 4 Kattintson a **Szkennelés** elemre. A kép megjelenik a kiválasztott alkalmazásban.

Az OCR funkció használata

A  (**OCR**) gomb lehetővé teszi egy dokumentum beszkenelését és szöveggé alakítását. Ez a szöveg egy Ön által választott szövegszerkesztőt használva tovább szerkeszthető.

- 1 Válassza ki a **Szkennelés** fület.
- 2 Kattintson az  (**OCR**) gombra. Megjelenik a Szkennelési beállítások párbeszédpanel.
- 3 Ebben a párbeszédpanelben végezheti el a szkennelési beállítások konfigurálását. Ha megtekintené a szkennelt kép előnézeti képét és további beállításokat kíván végezni a képen, akkor jelölje be az **Előkép** lehetőséget.
- 4 Kattintson a **Szkennelés** elemre. Megnyílik az alapértelmezett szövegszerkesztő alkalmazása és megjelenik a konvertált szöveg.

A szkennelt adatok csatolása E-mailhez

Az  (**E-mail**) gomb segítségével beszkennehet egy dokumentumot az alapértelmezett E-mail alkalmazásba, így a szkennelt anyagot csatolva elküldheti.

- 1 Válassza ki a **Szkennelés** fület.
- 2 Kattintson az  (**E-mail**) lehetőségre. Megjelenik a Szkennelési beállítások párbeszédpanel.
- 3 Ebben a párbeszédpanelben végezheti el a szkennelési beállítások konfigurálását. Ha megtekintené a szkennelt kép előnézeti képét és további beállításokat kíván végezni a képen, akkor jelölje be az **Előkép** lehetőséget.
- 4 Kattintson a **Szkennelés** elemre. Az alapértelmezett E-mail alkalmazása megnyílik, és a kép egy új, üres E-mailhez lesz csatolva.

MEGJEGYZÉS





Az E-mail funkció nem támogatja a Webmail szolgáltatásokat.

A szkennelt kép mentése

A  (**Fájl**) gomb segítségével egy, a merevlemezen lévő mappába szkennelhet be egy képet, a fájl mellékletek listában felsorolt fájl típusok egyikében.

- 1 Válassza ki a **Szkennelés** fület.
- 2 Kattintson a  (**Fájl**) elemre. Megjelenik a Szkennelési beállítások párbeszédpanel.
- 3 Ebben a párbeszédpanelben végezheti el a szkennelési beállítások konfigurálását. Ha megtekintené a szkennelt kép előnézeti képét, és további beállításokat kíván végezni a képen, akkor jelölje be az **Előkép** lehetőséget.
- 4 Kattintson a **Szkennelés** elemre. A kép a kiválasztott mappába kerül mentésre.

A gombok alapértelmezett beállításainak módosítása

A  (**Kép**),  (**OCR**),  (**E-mail**) és  (**Fájl**) gombok alapértelmezett beállításai módosíthatók.

- 1 Kattintson a jobb egérgombbal a konfigurálni kívánt gombra, majd kattintson a **Nyomógomb-beállítások** lehetőségre. A beállítási párbeszédpanel megjelenik.
- 2 Szükség esetén adja meg a **Fájl típus**, **Előkép**, **Felbontás**, **Szkennelés típus**, **Papírméret**, **Fényerősség**, **Kontraszt**, **Folyamatos szkennelés** és **Auto. kivágás** beállításait.
- 3 Kattintson az **OK** gombra. Ezután az új beállítások lesznek az alapértelmezettek.

MEGJEGYZÉS

- A beszkenelt kép előnézetéhez és beállításához jelölje be az **Előkép** lehetőséget a beállítási párbeszédpanelen.
 - Az **Auto. kivágás** opció Szkennelés OCR-re esetében nem használható.
-

PC-Másolás fül

A szkennelt kép nyomtatása

A készüléken beszkennt lapot kinyomtathatja a ControlCenter4 által támogatott Brother készülék nyomtató-illesztőprogramjának funkcióival.

- 1 Válassza ki a **PC-Másolás** fület.
- 2 Ha módosítani kívánja a szkennelés beállításait, kattintson a jobb egérgombbal a módosítani kívánt gombra, és módosítsa a beállításokat. Ha megtekintené a szkennelt kép előnézeti képét és további beállításokat kíván végezni a képen, akkor jelölje be az **Előkép** lehetőséget. Kattintson az **OK** gombra.
- 3 Kattintson a **Színes másolás, Monokróm másolat, 2 az 1-ben másolat** vagy **4 az 1-ben másolat** lehetőségre.
- 4 A szkennelt kép nyomtatásra kerül.

Fotó fül

Négy funkció érhető el: **Fk. nyomt**, **PCC mappa nyitása**, **Másolás PCC-ből** és **Másolás egy alkalmazásba**. Ez a rész röviden bemutatja a funkciókat. Kattintson a  (Súgó) gombra, ha az egyes funkciók részleteire kíváncsi.

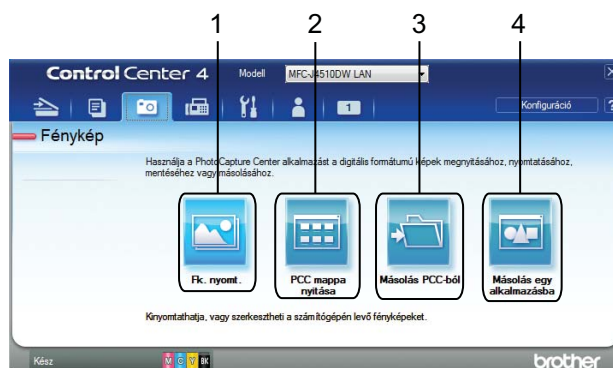



- 1 **Fk. nyomt** gomb
- 2 **PCC mappa nyitása** gomb
- 3 **Másolás PCC-ből** gomb
- 4 **Másolás egy alkalmazásba** gomb

Képek nyomtatása/szerkesztése

A  (**Fk. nyomt**) gomb lehetővé teszi a képek nyomtatását vagy szerkesztését.

Képek nyomtatása



- 1 Kattintson a  (**Fk. nyomt**) gombra, és megjelenik a képnézegető.
- 2 Válassza ki a nyomtatni kívánt képeket a képnézőben egy kattintással, jelölje be a jelölőnégyzetet a kép alatt, majd adja meg a nyomtatni kívánt másolatok számát (1-99).
- 3 Kattintson a  (**Nyomtatás**) gombra, és megjelenik a **Fk. nyomt** ablak.
- 4 Adja meg a **Papírméret**, **Nyomathordozó típusa** és a **Kiosztás** beállításait.
- 5 Kattintson a **Tulajdonságok** lehetőségre a **Nyomtatási Minőség**, **Színes/ Szürkeárnyalat** és **Szín Változat** szükség szerinti beállításához.
(MFC-J4610DW esetében)
Elvégezheti a **Papírforrás** beállításának konfigurálását is.

MEGJEGYZÉS

Ha a kép jobb alsó sarkába szeretné helyezni az időbélyegzőt, jelölje be a **Nyomtatás dátuma** jelölőnégyzetet.

- 6 Kattintson az **OK** gombra.
- 7 Kattintson a  (**Nyomtatás indítása**) gombra.

Képek szerkesztése

- 1 Kattintson a  (**Fk. nyomt**) lehetőségre. Megjelenik a képnézegető.
- 2 Válassza ki a szerkeszteni kívánt képeket a képnézőben egy kattintással, jelölje be a jelölőnégyzetet a kép alatt, majd adja meg a nyomtatni kívánt másolatok számát (1-99).
- 3 Kattintson a  (**Szerkesztés**) lehetőségre. Megjelenik a **Fk. nyomt** ablak.
- 4 A képeket a **Vágás**, **Kép korrekció** és a **Kép kiemelése** funkciókat használva szerkesztheti.
- 5 Kattintson a  (**Mentés**) gombra.

PCC mappa nyitása (PCC: PhotoCapture Center™)

A  (**PCC mappa nyitása**) gomb elindítja a Windows® Intézőt, és megjeleníti a Brother készülékhez csatlakoztatott memóriakártyán vagy USB Flash memórián lévő fájlokat és mappákat.

Fájlok másolása a PCC mappából

A  (**Másolás PCC-ből**) gomb lehetővé teszi a memóriakártyán vagy az USB Flash memórián lévő fájlok merevlemezre történő másolását. Elvégezheti a **Célmappa**, **Mappa másolás** és **Fájlok másolása** beállításait a **Konfiguráció** lehetőségre kattintva megjelenő menü segítségével.

Fájlok másolása egy alkalmazásba

A  (**Másolás egy alkalmazásba**) gomb lehetővé teszi a memóriakártyán vagy az USB Flash memórián lévő fájlok egy merevlemezre lévő mappába történő másolását, és egy adott alkalmazás elindítását, amelyben látható a célmappa. Megadhatja a **Mappa másolás** és a **Fájlok másolása** beállításait a **Konfiguráció** elemre kattintva megjelenő menüben.

PC-FAX fül (MFC modellek esetében)

Ez a rész röviden bemutatja a **PC-FAX** fül funkcióit. Kattintson a  (**Súgó**) gombra, ha az egyes funkciók részleteire kíváncsi.



MEGJEGYZÉS

A PC-FAX szoftver csak monokróm faxot tud küldeni.

3



Képfájl küldése a számítógépről

A  (**Képfájl küldése**) gomb használatával faxként tud elküldeni egy képet a számítógépről a Brother PC-FAX szoftverrel.

- 1 Válassza ki a **PC-FAX** fület.
- 2 Kattintson a  (**Képfájl küldése**) gombra.
- 3 Kattintson a mappaszerkezetre és keresse meg azt a mappát, ahol a küldendő kép található. Majd válassza ki a küldendő fájlt.
- 4 Kattintson a  (**Küldés**) gombra. A PC-FAX küldés párbeszédpanel megjelenik.
- 5 Írja be a faxszámot, és kattintson a **Start** gombra.

Szkennelt kép küldése

A  (**Beszkenelt kép küldése**) gomb segítségével beszkennelhet egy dokumentumot, és automatikusan elküldheti fax formájában a számítógépről a Brother PC-FAX szoftverrel.





- 1 Válassza ki a **PC-FAX** fület.
- 2 Ha módosítani kívánja a szkennelés beállításait, kattintson jobb egérgombbal a  (**Beszkenelt kép küldése**) gombra, és módosítsa a beállításokat. Ha megtekintené a szkennelt kép előnézeti képét és további beállításokat kíván végezni a képen, akkor jelölje be az **Előkép** lehetőséget. Kattintson az **OK** gombra.
- 3 Kattintson a  (**Beszkenelt kép küldése**) gombra. A PC-FAX küldés párbeszédpanel megjelenik.
- 4 Írja be a faxszámot, és kattintson a **Start** gombra.

A fogadott PC-FAX megtekintése és kinyomtatása

A  (**Fogadott PC-FAX megtekintése**) gombbal meg tudja tekinteni és ki is nyomtathatja a Brother PC-FAX szoftverrel fogadott faxokat.

MEGJEGYZÉS

A PC-FAX fogadás funkció használata előtt ki kell választania a PC-FAX fogadási lehetőséget a Brother készülék kezelőpultjának menüjéből. (Lásd a(z) *A PC-FAX-fogadó szoftver engedélyezése a készüléken* >> részt a(z) 108. oldalon.)

- 1 Válassza ki a **PC-FAX** fület.
- 2 Kattintson a  (**Fogadott PC-FAX megtekintése**) gombra.
- 3 Bekapcsol a PC-FAX fogadó funkció, és megkezdődik a faxadatok fogadása a gépéről. Megjelennek a fogadott adatok. Az adatok megtekintéséhez kattintson a  (**Nézet**) gombra.
- 4 A fogadott adatok kinyomtatásához válassza ki az adatot, és kattintson a  (**Nyomtatás**) gombra.
- 5 Végezze el a nyomtatási beállításokat, majd kattintson a  (**Nyomtatás indítása**) gombra.

Eszközbeállítások fül

Ez a rész röviden bemutatja a **Berendezés beállításai** fül funkcióit. Kattintson a  (Súgó) gombra, ha az egyes funkciók részleteire kíváncsi.

A távbeállítás konfigurálása (MFC modellek esetében)

A  (Távolsági setup (Távbeállítás)) gomb lehetővé teszi a Remote Setup (Távbeállítás) alkalmazás ablakának megnyitását, amellyel konfigurálható a készülék és a hálózat legtöbb beállítása.

- 1 Válassza ki a **Berendezés beállításai** fület.
- 2 Kattintson a  (Távolsági setup (Távbeállítás)) gombra. Megjelenik a Távbeállítás program ablaka.
- 3 A távbeállítás konfigurálásával kapcsolatban lásd a(z) *Távbeállítás (MFC modellek esetében)* >> részt a(z) 95. oldalon.

A címjegyzék elérése (MFC modellek esetében)

A  (Címjegyzék) gomb segítségével megnyitható a Remote Setup (Távbeállítás) alkalmazás **Címjegyzék** ablaka. Itt azután könnyedén bejegyezheti vagy megváltoztathatja a Címjegyzék számait a számítógépéről.

- 1 Válassza ki a **Berendezés beállításai** fület.
- 2 Kattintson a  (Címjegyzék) elemre. A **Címjegyzék** ablak jelenik meg.
- 3 A Távbeállítás konfigurálásával kapcsolatban lásd a(z) *Távbeállítás (MFC modellek esetében)* >> részt a(z) 95. oldalon.

A Szkennelés gomb beállításainak konfigurálása

 (Az eszköz szkennelési beállításai) gombbal a készülék **Szkennel** gombjának beállításait lehet konfigurálni.

MEGJEGYZÉS

Módosíthatja a **Szkennel** gomb beállításait a Brother készüléket használva - azonban ezek a módosítások csak átmenetiek lesznek.

Ha nem csak átmeneti módosításokat akar, kattintson **Az eszköz szkennelési beállításai** lehetőségre és végezze el az igényei szerinti beállítást.

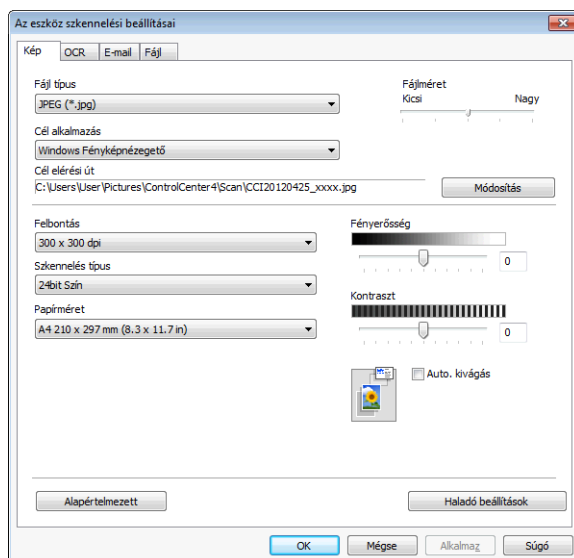

Négy szkennelési funkció van, amit szkennelési műveleteihez egyéni igényeire szabhat.

A szkennelési funkciók konfigurálásához válassza a **Berendezés beállításai** fület, majd kattintson **Az eszköz szkennelési beállításai** lehetőségre. **Az eszköz szkennelési beállításai** párbeszédpanel megjelenik.

Kép fül

Elvégezheti a Képbe szkennelés beállításait a **Szkennel** gombra kattintva a Brother készüléken.

Állítsa be a következőket a szükséges értékekre: **Fájl típus**, **Cél alkalmazás**, **Cél elérési út**, **Fájlméret**, **Felbontás**, **Szkennelés típus**, **Papírméret**, **Fényerősség**, **Kontraszt**, **Auto. kivágás** és **Haladó beállítások**. Kattintson az **OK** gombra.

Ha a Biztonságos PDF elemet választja a **Fájl típus** legördülő listából, kattintson a  **(PDF-jelszó beállítása)** gombra. A **PDF-jelszó beállítása** párbeszédablak megjelenik. Adja meg a jelszót a **Jelszó** és a **Jelszó újbóli beírása** szövegmezőben, majd kattintson az **OK** gombra.

MEGJEGYZÉS

- A titkosított PDF lehetőség az E-mailbe szkennelés és a Fájlba szkennelés funkciók esetében is használható.
- A szkennelt kép tömörítési arányát a **Fájl méret** segítségével módosíthatja.

OCR fül

Elvégezheti az OCR-be szkennelés beállításait a **Szkennel** gombra kattintva a Brother készüléken.

Állítsa be a következőket a szükséges értékekre: **Fájl típus**, **Cél alkalmazás**, **Optikai karakterfelismerés nyelve**, **Cél elérési út**, **Felbontás**, **Szkennelés típus**, **Papírméret**, **Fényerősség**, **Kontraszt** és **Haladó beállítások**. Kattintson az **OK** gombra.

E-mail fül

Elvégezheti az E-mailbe szkennelés beállításait a **Szkennel** gombra kattintva a Brother készüléken.

Állítsa be a következőket a szükséges értékekre: **Fájl típus**, **Cél elérési út**, **Fájl méret**, **Felbontás**, **Szkennelés típus**, **Papírméret**, **Fényerősség**, **Kontraszt**, **Auto. kivágás** és **Haladó beállítások**. Kattintson az **OK** gombra.

MEGJEGYZÉS

A szkennelt kép tömörítési arányát a **Fájl méret** segítségével módosíthatja.

Fájl fül

Elvégezheti a Fájlba szkennelés beállításait a **Szkennel** gombra kattintva a Brother készüléken.

Állítsa be a következőket a szükséges értékekre: **Fájl típus**, **Fájlnév**, **Dátum beszúrása a fájlnevbe**, **Célmappa**, **Mappa megjelenítése**, **Fájl méret**, **Felbontás**, **Szkennelés típus**, **Papírméret**, **Fényerősség**, **Kontraszt**, **Auto. kivágás** és **Haladó beállítások**. Kattintson az **OK** gombra.

MEGJEGYZÉS

- Ha a **Mappa megjelenítése** be van jelölve, akkor a szkennelt kép mentési célállomása a szkennelés után kerül megjelenítésre.
- A szkennelt kép tömörítési arányát a **Fájl méret** segítségével módosíthatja.

A BRAdmin segédprogram indítása

Ha már telepítette a BRAdmin Light vagy a BRAdmin Professional 3 programot, akkor a  **(BRAdmin)** gomb lehetővé teszi a BRAdmin Light vagy a BRAdmin Professional 3 segédprogram megnyitását.

A BRAdmin Light segédprogram a hálózathoz csatlakoztatott Brother eszközök kezdeti beállítására szolgál. Meg tudja továbbá keresni a Brother termékeket TCP/IP környezetben, valamint olyan alapvető hálózati beállítások állapota nézhető meg és állítható be, mint az IP-cím. További információkért lásd a(z) Hálózati használati útmutató.

Ha ennél is speciálisabb készülék-kezelésre van szüksége, akkor használja a BRAdmin Professional 3 segédprogram legújabb verzióját, amit az alábbi helyről tölthet le: <http://solutions.brother.com/>.

- 1 Válassza ki a **Berendezés beállításai** fület.
- 2 Kattintson a  (**BRAdmin**) elemre. A BRAdmin Light vagy a BRAdmin Professional 3 segédprogram párbeszédpanele megjelenik.

MEGJEGYZÉS

Ha a BRAdmin Light és a BRAdmin Professional programokat is telepítette, a ControlCenter4 a BRAdmin Professional 3 programot indítja el.

Támogatás fül

Ez a rész röviden bemutatja a **Támogatás** fül funkcióit. Kattintson a  (**Súgó**) gombra, ha az egyes funkciók részleteire kíváncsi.

A ControlCenter Súgójának megnyitása

A  (**ControlCenter Súgó**) gomb segítségével megnyithatja a **Súgó** fájlt, amely részletes információkat ad a ControlCenter alkalmazásról.

- 1 Válassza ki a **Támogatás** fület.
- 2 Kattintson a  (**ControlCenter Súgó**) gombra.
- 3 Megjelenik a **ControlCenter Súgó** főlapja.

A Brother ügyfélszolgálati központ használata

A  (**Brother Solutions Center**) gombbal megnyithatja a Brother ügyfélszolgálati központ weblapját, amelyen részletes információkat talál a Brother termékekről, beleértve a GYIK-et (Gyakran Ismételt Kérdések), a használati útmutatókat, valamint a készülék illesztőprogramjainak frissítéseit és különféle ötleteket a készülék használatával kapcsolatban.

- 1 Válassza ki a **Támogatás** fület.
- 2 Kattintson a  (**Brother Solutions Center**) gombra.
- 3 A Brother ügyfélszolgálati központ weboldala megnyílik a böngészőjében.

A Brother CreativeCenter elérése

A  (**Brother CreativeCenter**) gombbal elérheti weboldalunkat, ahol ingyenes és könnyen hozzáférhető on-line megoldások várják a privát és üzleti felhasználókat is.

- 1 Válassza ki a **Támogatás** fület.
- 2 Kattintson a  (**Brother CreativeCenter**) gombra. A ControlCenter4 elindítja a böngészőjét, majd megnyitja a Brother CreativeCenter weboldalt.

Egyedi fül

Ez a rész röviden bemutatja az **Egyedi beállítás** fülek hozzáadásának módját. További részletekért kattintson a **?** (Súgó) gombra.

Egyedi fül létrehozása

Legfeljebb három egyedi fület készíthet, amelyeken öt-öt egyedi gomb lehet az Ön beállításával.

- 1 Kattintson a **Konfiguráció** gombra, majd válassza az **Egyedi fül létrehozása** lehetőséget.



Egyedi nyomógomb létrehozása

- 1 Kattintson a **Konfiguráció** gombra, majd válassza az **Egyedi nyomógomb létrehozása** lehetőséget. Válasszon ki egy létrehozandó gombot a menüből. A beállítási párbeszédpanel megjelenik.



- 2 Adja meg a gomb nevét és változtassa meg a beállítást, ha szükséges. Kattintson az **OK** gombra. (A beállítási lehetőségek a létrehozott gombtól függően eltérőek lehetnek.)

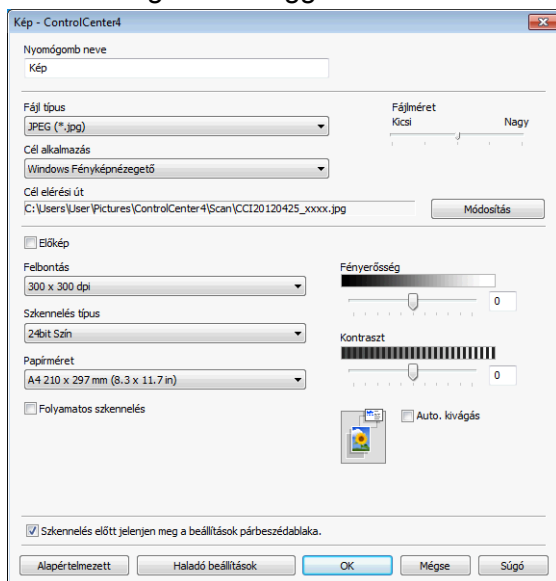

MEGJEGYZÉS

A létrehozott fület, nyomógombot vagy beállítást meg tudja változtatni, de törölheti is. Kattintson a **Konfiguráció** gombra és kövesse a menüt.

Távbeállítás

A Remote Setup (Távbeállítás) segédprogram segítségével egy Windows® alkalmazást használva konfigurálható a készülék sok beállítása. Amikor elindítja ezt az alkalmazást, készüléke beállításai automatikusan letöltődnek számítógépére és megjelennek számítógépe képernyőjén. Ha megváltoztatja a beállításokat, feltöltheti őket közvetlenül a készülékére.

Kattintson a  gombra, majd a **Minden program, Brother, MFC-XXXX és Távolsági setup (Távbeállítás)** elemre.

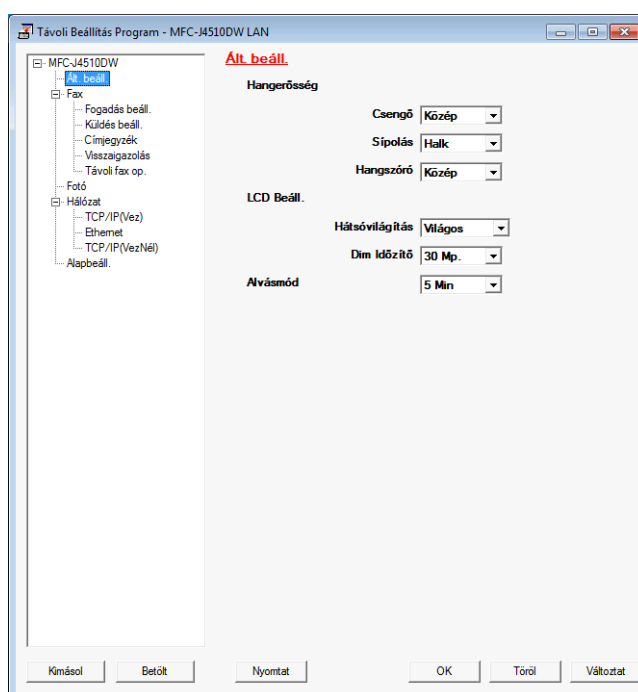

■ OK

Lehetővé teszi az adatok áttöltését a készülékre és a Remote Setup (Távbeállítás) programból való kilépést. Ha hibaüzenet jelenik meg, írja be ismét a helyes adatokat, majd kattintson az **OK** gombra.

■ Töröl

Lehetővé teszi a Remote Setup (Távbeállítás) programból való kilépést az adatok készülékre való áttöltése nélkül.

■ Változtat

Lehetővé teszi az adatok áttöltését a készülékre a Remote Setup (Távbeállítás) programból való kilépés nélkül.

■ Nyomtat

Lehetővé teszi a kiválasztott elemek kinyomtatását a készüléken. Nem lehet kinyomtatni az adatokat, amíg azok nincsenek áttöltve a készülékre. A **Változtat** gombra kattintva töltsse át az új adatokat a készülékre, majd kattintson a **Nyomtat** gombra.

■ **Kimásol**

Segítségével fájlba mentheti az aktuális konfigurációs beállításokat.

■ **Betölt**

Segítségével beolvashatók a beállítási fájlok.

MEGJEGYZÉS

- A **Kimásol** gomb segítségével elmentheti a készülék összes beállítását.
 - Ha a számítógépet tűzfal védi és nem tudja használni a **Távolsági setup (Távbeállítás)** funkciót, próbálja meg a tűzfalat úgy beállítani, hogy a 137-es porton keresztül tudjon kommunikálni. További információkért lásd a(z) *Tűzfal beállításai (hálózatot használók esetén)* >> részt a(z) 115. oldalon.
 - Ha Windows® Firewall-t használ és feltelepítette az MFL-Pro Suite programot a CD-ROM-ról, a szükséges tűzfalbeállítások már megtörténtek.
-

PC-FAX küldés

A Brother PC-FAX-funkcióval egy dokumentumfájlt a számítógépen egy alkalmazásból normál faxként küldhet el. Még egy fedőlapot is csatolhat. Csak a címzetteket kell beállítania egyénileg vagy csoportosan a PC-FAX címjegyzékében, vagy egyszerűen beírva a címzett faxszámát a felhasználói interfészen. A Címjegyzék keresés funkciójával gyorsan megtalálhatja a kívánt címzetteket.

A Brother PC-FAX-funkcióval kapcsolatos legfrissebb információkért és frissítésekért látogasson el a Brother ügyfélszolgálati központ honlapján (<http://solutions.brother.com/>) az Ön modelljének megfelelő weboldalra. A PC-FAX szoftver frissítéséhez lépjen a letöltések oldalra, töltsse le a Teljes illesztőprogram és szoftvercsomag lehetőséget az Ön által használt operációs rendszerre és nyelvre, majd telepítse a csomagot. Ha kérdések vagy problémák merülnek fel, akkor lépjen a GYIK-ek és hibaelhárítás oldalra.

MEGJEGYZÉS

A PC-FAX szoftver csak monokróm faxot tud küldeni.

Fájl elküldése PC-FAX üzenetként

- 1 Egy tetszőleges programmal hozzon létre egy fájlt a számítógépen.
- 2 Kattintson a **Fájl**, majd a **Nyomtatás** lehetőségre. Megjelenik a **Nyomtatás** párbeszédpanel:

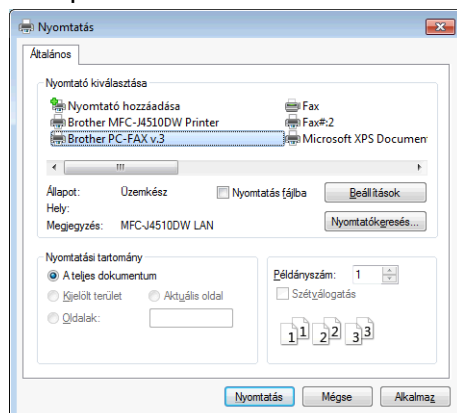

- 3 Válassza ki a **Brother PC-FAX** lehetőséget nyomtatóként, majd kattintson a **Nyomtatás** gombra. A PC-FAX küldés párbeszédpanel megjelenik:

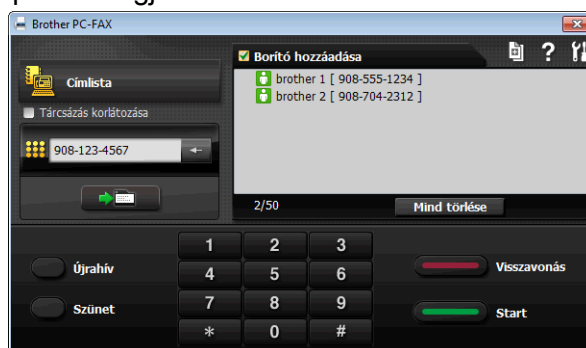

- 4 Írja be a faxszámot az alábbi lehetőségek közül választva:

- A számot beírhatja a számbillentyűzettel.

MEGJEGYZÉS

Ha bejelöli a **Tárcsázás korlátozása** jelölőnégyzetet, egy megerősítő párbeszédpanel jelenik meg, hogy újból megadja a faxszámot a számbillentyűzet használatával. Ez a funkció segít annak megelőzésében, hogy rossz célállomásra menjen az adás.

- Kattintson a **Címlista** gombra és válasszon ki a Címlistából egy tagot vagy csoportot.

Ha hibázik, az összes bevitt adat törléséhez kattintson a **Mind törlése** gombra.

- 5 Fedőlap hozzáadásához kattintson a **Borító hozzáadása** lehetőségre.

MEGJEGYZÉS

Fedőlap készítéséhez vagy szerkesztéséhez kattintson a  ikonra.

- 6 A fax elküldéséhez kattintson a **Start** gombra.

MEGJEGYZÉS

- Ha vissza kívánja vonni a fax küldését, kattintson a **Visszavonás** gombra.
- Ha újra kíván hívni egy számot, kattintson az **Újrahív** lehetőségre, válasszon egyet az utolsó öt faxszám közül, majd kattintson a **Start** gombra.

Felhasználói adatok beállítása

MEGJEGYZÉS

A **Felhasználói Információ** eléréséhez a FAX-küldés párbeszédpanelen kattintson a  ikonra. (Lásd a(z) *Fájl elküldése PC-FAX üzenetként* >> részt a(z) 97. oldalon.)

- 1 Kattintson a  gombra, majd a **Minden program, Brother, MFC-XXXX** (ahol XXXX az ön által használt típus neve), **PC telefax küldése** és a **PC-FAX beállítás** elemre. Megjelenik a **PC-FAX Beállítás** párbeszédpanel:

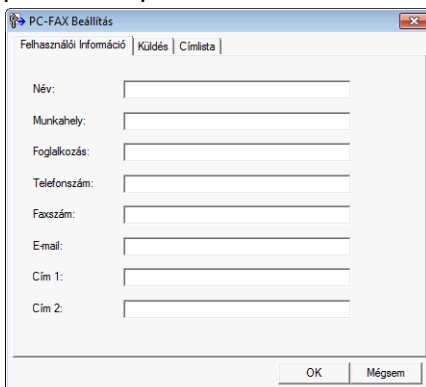

- 2 A faxfejléc és a fedőlap elkészítéséhez adja meg ezt az adatot.
- 3 Kattintson az **OK** gombra a **Felhasználói Információ** mentéséhez.

MEGJEGYZÉS

A **Felhasználói Információ** minden Windows® fióknál külön beállítható.

Küldés beállítása

A **PC-FAX Beállítás** párbeszédpanelen válassza a **Küldés** fület az alábbi ablak megjelenítéséhez.

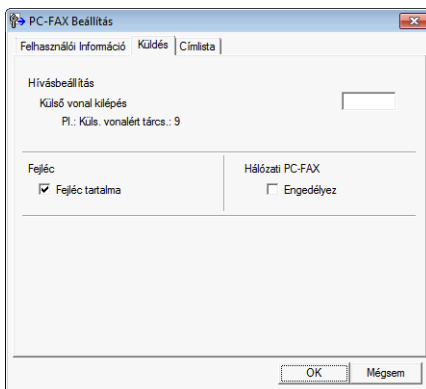

■ Külső vonal kilépés

Adja meg itt azokat a karaktereket (a számokat és a !, #, *, - és + jeleket is ideértve), melyeket a külső vonal eléréséhez használ. Erre bizonyos irodai telefonrendszerek esetében szükség van (például ha tárcsázzuk a #09-et külső vonalért az irodában).

■ Fejléc tartalma

Ha meg kívánja jeleníteni a **Felhasználói Információ** fülön megadott adatokat az elküldött faxok fejlécében, akkor jelölje be a **Fejléc tartalma** jelölőnégyzetet. Lásd a(z) *Felhasználói adatok beállítása* ➤➤ részt a(z) 98. oldalon.

Fedőlap beállítása

A PC-FAX párbeszédpanelen kattintson a  ikonra a **Brother PC-FAX Fedlap Beállítás** ablak megjelenítéséhez.

Megjelenik a **Brother PC-FAX Fedlap Beállítás** párbeszédpanel:

Fedőlap-információk megadása

MEGJEGYZÉS

Ha több, mint egy címzettnek küld faxot, a címzett adatai nem jelennek meg a fedőlapon.

■ -től

Adja meg a címzett azon adatait, amelyeket a fedőlaphoz kíván adni.

■ -hoz

Adja meg a feladó azon információit, amelyeket a fedőlaphoz kíván adni.

■ Megjegyzés

Beírhat egy megjegyzést, amit hozzáadhat a fedőlaphoz.

■ Forma

Válassza ki a használni kívánt fedőlapformát.

■ Fedőlap cím

Ha az **Egyedi** beállítást választja, beilleszthet egy bitmap fájlt, például a cég logóját, a fedőlapra.

A **Tallózás** gombra kattintva válassza ki a BMP fájlt, majd válassza ki az elhelyezés stílusát.

■ Fedlapszámlálás

Ha bejelöli a **Fedlapszámlálás** lehetőséget, akkor a fedőlap megjelenik az oldalszámozásban. Ha a **Fedlapszámlálás** nincs bejelölve, akkor a fedőlap nem jelenik meg az oldalszámozásban.

Címjegyzék

Ha a számítógépén telepítve van az Outlook, Outlook Express vagy Windows Mail, akkor a **Válasszon címjegyzéket** legördülő listában kiválaszthatja, hogy melyik címjegyzéket kívánja használni a PC-FAX-ban a küldéshez. Öt típus választható: Brother címjegyzék, Outlook, Outlook Express, Windows Mail Address vagy Windows Contacts.

A címjegyzék eléréséhez adja meg a címjegyzék-információkat tartalmazó adatbázisfájl elérési útvonalát és nevét.

Az adatbázisfájl kiválasztásához kattintson a **Tallózás** gombra.

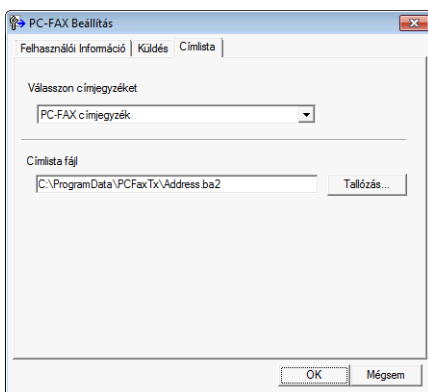

Használhatja a **Válasszon címjegyzéket** legördülő listából kiválasztott címjegyzéket, ha a **Címlista** gombra kattint a Fax küldése párbeszédpanelen.

Ha a Windows Contacts került kiválasztásra

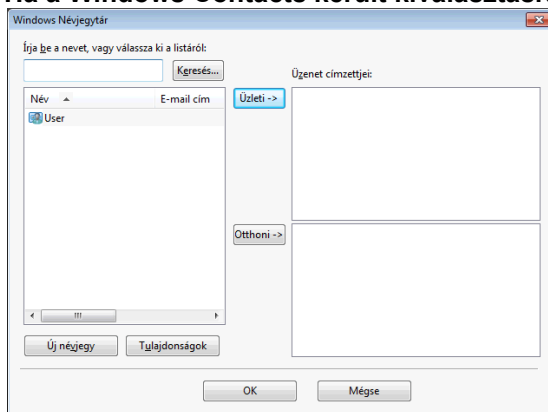

MEGJEGYZÉS

- Az Outlook címjegyzék használatához, a Microsoft® Outlook® 2002, 2003, 2007 vagy 2010 programot kell alapértelmezett E-mail alkalmazásként beállítani.
- A Microsoft® Outlook® 2010 esetében a 64-bites verzió nem támogatott.

Brother címjegyzék

- 1 Kattintson a  gombra, majd a **Minden program, Brother, MFC-XXXX** (ahol XXXX az ön által használt típus neve), **PC telefax küldése**, végül a **PC-FAX címlista** elemre. Megjelenik a **Címjegyzék** párbeszédpanel:

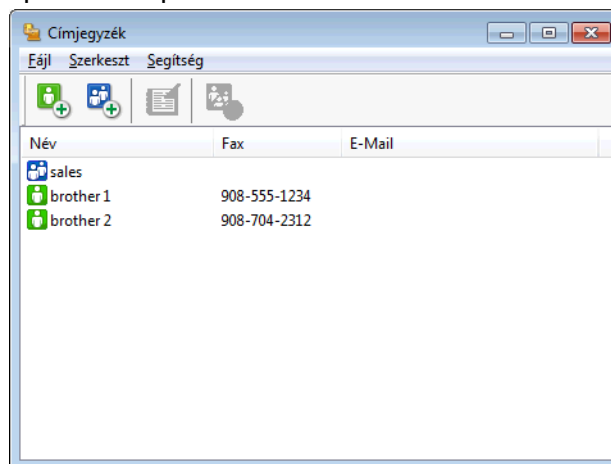

Bejegyzés kialakítása a címjegyzékben

A **Címjegyzék** párbeszédpanelen bejegyzéseket és csoportokat adhat hozzá, szerkeszthet és törölhet.

- 1 A címjegyzék párbeszédpanelen kattintson a  ikonra bejegyzés hozzáadásához. Megjelenik a **Címjegyzék Címzett Beállítás** párbeszédpanel:

- 2 A címzett beállítása párbeszédpanelen írja be a címzett adatait. A **Név** mező kitöltése kötelező. Kattintson az **OK** gombra az adatok mentéséhez.

Csoport beállítása körfaxhoz

Létrehozhat egy csoportot, így ugyanazt a PC-FAX üzenetet egyszerre több címzettnek is elküldheti.

- 1 A **Címjegyzék** párbeszédpanelen kattintson a  ikonra a csoport létrehozásához. Megjelenik a **Címjegyzék Csoport Beállítás** párbeszédpanel:

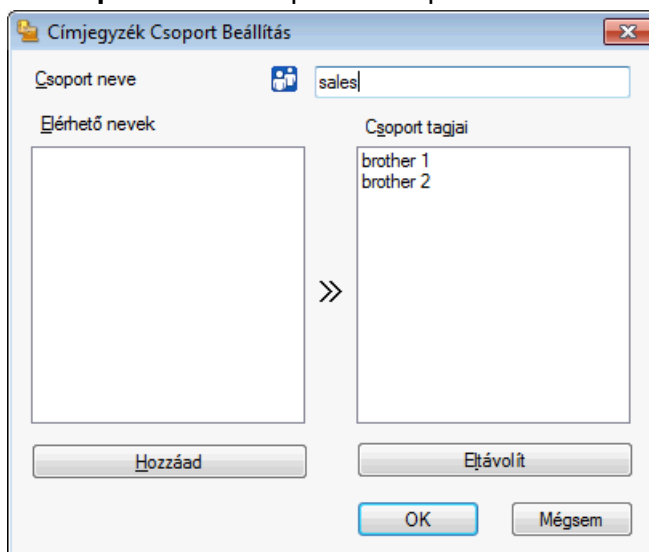

- 2 Írja be az új csoport nevét a **Csoport neve** mezőbe.
- 3 Az **Elérhető nevek** mezőben válassza ki a csoport összes tagját, majd kattintson a **Hozzáad** elemre. A csoporthoz adott címzettek megjelennek a **Csoport tagjai** mezőben.
- 4 Miután minden tagot hozzáadott, kattintson az **OK** gombra.

MEGJEGYZÉS

Legfeljebb 50 tag lehet egy csoportban.

Tagok információinak szerkesztése

- 1 Válassza ki a csoport szerkeszteni kívánt tagját.
- 2 Kattintson a szerkesztés  ikonra.
- 3 Módosítsa a tag vagy a csoport adatait.
- 4 Kattintson az **OK** gombra.

Tagok vagy csoportok törlése

- 1 Válassza ki a törölni kívánt tagot vagy csoportot.
- 2 Kattintson a törlés  ikonra.
- 3 Amikor megjelenik a megerősítő párbeszédpanel, kattintson az **OK** gombra.

A címjegyzék exportálása

Az egész címjegyzéket exportálhatja ASCII szöveges fájlba (*.csv). A címjegyzék valamely tagja számára létrehozhat egy vCard fájlt, amely csatolható egy kimenő E-mailhez (a vCard egy elektronikus névjegykártya, amely a küldő elérhetőségeit tartalmazza). Lehetőség van emellett a címjegyzék távbeállított tárcsázási adatokként történő exportálására, amelyet a készülék Remote Setup (Távbeállítás) programja fel tud használni. (Lásd a(z) *Távbeállítás (MFC modellek esetében)* >> részt a(z) 95. oldalon.) A vCard létrehozása után először arra a címjegyzékben szereplő személyre kell kattintania, akinek a számára létre szeretné hozni a vCard fájlt.

Az aktuális címjegyzék exportálása

MEGJEGYZÉS

Ha vCard fájlt hoz létre, előbb ki kell választania a kívánt bejegyzést.

Ha a **vCard** opciót választja az ❶ lépésben, a **Fájl típusa** a **vCard (*.vcf)** lesz.

- 1 Válasszon az alábbi lehetőségek közül:
 - A címjegyzékben kattintson a **Fájl, Export**, majd **Szöveg** elemre.
 - A címjegyzékben kattintson a **Fájl, Export**, majd a **vCard** elemekre, majd folytassa az ❷ lépéssel.
 - A címjegyzékben kattintson a **Fájl, Export**, majd a **Távbeállítási hívás-információ** elemekre, majd folytassa az ❷ lépéssel.
- 2 Az **Elérhető tételek** oszlopban válassza ki az exportálni kívánt mezőket, majd kattintson a **Hozzáad** elemre.

MEGJEGYZÉS

Olyan sorrendben válassza ki az elemeket, ahogy azokat meg akarja jeleníteni.

- 3 Ha ASCII fájlba exportál, válasszon a **Tabulátor** vagy **Vessző** közül, a **Karaktert elválaszt** mezőben. Ennek megfelelően az adatmezőket **Tabulátor** vagy **Vessző** fogja elválasztani.
- 4 Kattintson az **OK** gombra az adatok mentéséhez.

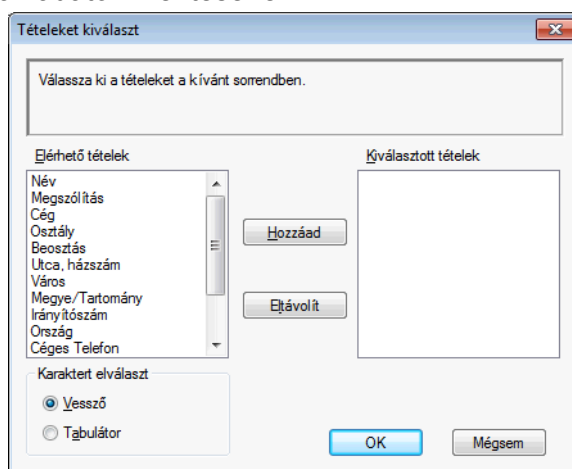

- Írja be a fájl nevét, és kattintson a **Mentés** elemre.

Importálás a címjegyzékbe

ASCII szöveges fájlokat (*.csv), vCard (elektronikus névjegyeket) vagy **Távbeállítási hívás-információ** adatokat importálhat a Címjegyzékbe.

- Válasszon az alábbi lehetőségek közül:
 - A címjegyzékben kattintson a **Fájl, Import**, majd a **Szöveg** elemre.
 - A címjegyzékben kattintson a **Fájl, Import**, majd a **vCard** elemekre, majd folytassa az 5 lépéssel.
 - A címjegyzékben kattintson a **Fájl, Import**, majd a **Távbeállítási hívás-információ** elemekre, majd folytassa az 5 lépéssel.

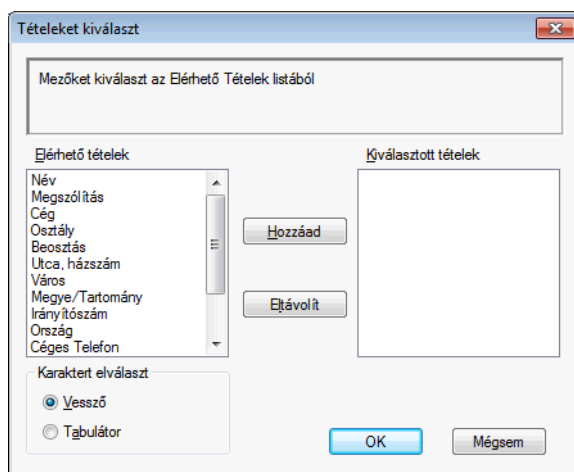

- Az **Elérhető tételek** oszlopban válassza ki az importálni kívánt mezőket, és kattintson a **Hozzáad** elemre.

MEGJEGYZÉS

Az Elérhető tételek listából abban a sorrendben válassza ki a mezőket, ahogyan azok az importált szöveges fájlban fel vannak sorolva.

- Válassza ki a **Tabulátor** vagy **Vessző** elemet a **Karaktert elválaszt** elemből, az importált fájl formátumának megfelelően.
- Kattintson az **OK** gombra az adatok importálásához.

- 5 Írja be a fájl nevét, és kattintson a **Megnyitás** elemre.

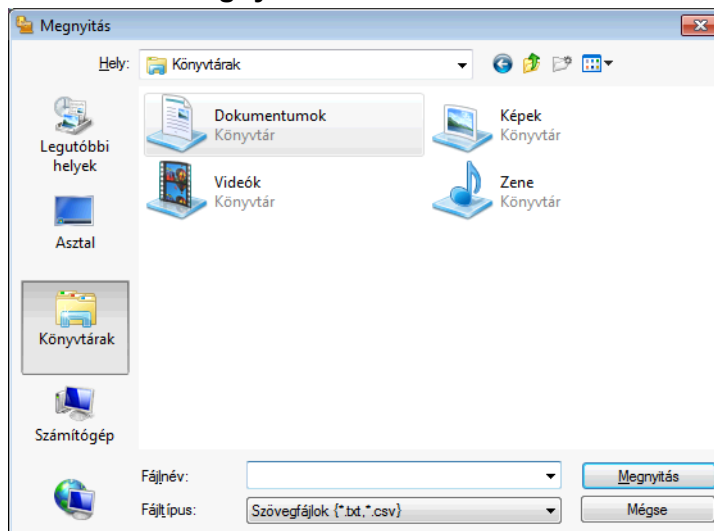

MEGJEGYZÉS

Ha a **Szöveg** lehetőséget választja az ❶ lépésben, akkor a **Fájl típus** beállítása **Szövegfájlok (*.txt;*.csv)** lesz.

PC-FAX fogadása

A Brother PC-FAX-fogadó szoftver lehetővé teszi faxok megtekintését és tárolását számítógépen. Automatikusan telepítődik az MFL-Pro Suite telepítésekor, és a helyi vagy a hálózatban lévő készülékeken működik.

Ha engedélyezve van, a készülék a memóriájában tárolja a fogadott faxokat. Miután fogadta a faxot, automatikusan a számítógépre küldi azt.

Ha kikapcsolja a számítógépet, a készülék tovább fogadja és tárolja a faxokat a memóriájában. A készülék érintőpanelje kijelzi a memóriába fogadott faxok számát.

Amikor bekapcsolja a számítógépét, a PC-FAX-fogadó szoftver automatikusan áttölti a faxokat a számítógépre.

A PC-FAX-fogadó szoftver a következő módon engedélyezhető:

- **A PC-FAX-fogadási funkció használata előtt ki kell választania a PC-FAX-fogadást a készülék menüjében.**
- Indítsa el a Brother PC-FAX-fogadó szoftvert a számítógépen. (Javasoljuk, hogy jelölje be a Hozzáadás az indítópulthoz jelölőnégyzetet, hogy a szoftver automatikusan elinduljon és áttöltse a faxokat a számítógép bekapcsolásakor.)

MEGJEGYZÉS

- További információkért lásd az útmutatót és az alul hivatkozott weboldalt.

➤➤ Használati útmutató: *Hibakeresés*.

Brother ügyfélszolgálati központ (<http://solutions.brother.com/>)

- Ha tűzfalal védett számítógépen kívánja a PC-FAX lehetőséget használni, akkor a hálózati PC-FAX-fogadó programot a tűzfal beállításokban kivételként kell feltüntetni. Ha Windows® Firewall-t használ és feltelepítette az MFL-Pro Suite programot a CD-ROM-ról, a szükséges tűzfalbeállítások már megtörténtek. További információkért lásd a(z) *Tűzfal beállításai (hálózatot használók esetén)* ➤➤ részt a(z) 115. oldalon.

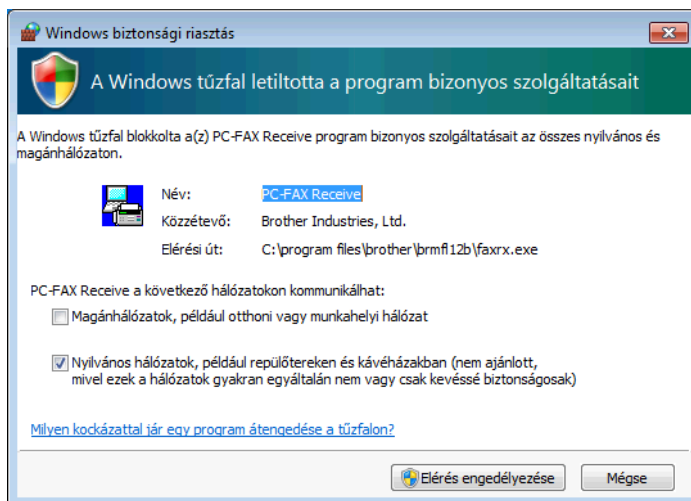

A PC-FAX-fogadó szoftver engedélyezése a készüléken

Opcionálisan bekapcsolhatja a Biztonsági nyomtatás funkciót. Ha engedélyezve van, a készülék kinyomtatja a fax egy példányát, mielőtt áttölti azt a számítógépre, vagy ha a számítógép ki van kapcsolva.

(MFC-J4510DW esetében)

- 1 Nyomja meg az  gombot.
- 2 Nyomja meg a Minden beáll gombot.
- 3 Nyomja meg a Fax gombot.
- 4 Nyomja meg a Fogadás beáll. gombot.
- 5 Görgessen fel vagy le az érintőképernyőn, vagy nyomja meg a ▲ vagy ▼ gombot a Memóriavétel megjelenítéséhez.
Nyomja meg a Memóriavétel gombot.
- 6 Görgessen fel vagy le az érintőképernyőn, vagy nyomja meg a ▲ vagy ▼ gombot a PC fax fogadás megjelenítéséhez.
Nyomja meg a PC fax fogadás gombot.
Nyomja meg az OK gombot.
- 7 Görgessen fel vagy le az érintőképernyőn, vagy nyomja meg a ▲ vagy ▼ gombot az <USB> vagy számítógépe nevének kiválasztásához, ha csatlakozik a hálózathoz.
Nyomja meg az OK gombot.
- 8 Nyomja meg a Háttér.nyomt:Be vagy a Háttér.nyomt:Ki gombot.
- 9 Nyomja meg a  gombot.

MEGJEGYZÉS

Ha a Háttér.nyomt:Be elemet választja, a készülék kinyomtatja a faxot, hogy egy esetleges áramszünet esetén, ha az adatok számítógépre továbbítása nem sikerül, rendelkezzen másolattal. A faxüzenetek a kinyomtatásuk és számítógépre küldésük után automatikusan törlődnek a készülék memóriájából. Ha a Háttér.nyomt:Ki lehetőséget választja, akkor a faxüzenetek a számítógépre történő sikeres küldést követően automatikusan eltávolításra kerülnek a készülék memóriájából.

(MFC-J4410DW/J4610DW esetében)

- 1 Nyomja meg a Beállítás gombot.
- 2 Nyomja meg a ^ vagy v gombot a Fax opció megjelenítéséhez.
Nyomja meg a Fax gombot.
- 3 Nyomja meg a ^ vagy v gombot a Fogadás beáll. opció megjelenítéséhez.
Nyomja meg a Fogadás beáll. gombot.

- 4 Nyomja meg a **▲** vagy **▼** gombot a **Memóriavétel** opció megjelenítéséhez.
Nyomja meg a **Memóriavétel** gombot.
- 5 Nyomja meg a **▲** vagy **▼** gombot a **PC fax fogadás** opció megjelenítéséhez.
Nyomja meg a **PC fax fogadás** gombot.
Nyomja meg az **OK** gombot.
- 6 Nyomja meg a **▲** vagy **▼** gombot az **<USB>**, vagy – ha hálózatra csatlakozik – számítógépe nevének a kiválasztásához.
- 7 Nyomja meg a **Háttér.nyomt:Be** vagy a **Háttér.nyomt:Ki** gombot.
- 8 Nyomja meg a  gombot.

MEGJEGYZÉS

Ha a **Háttér.nyomt:Be** elemet választja, a készülék kinyomtatja a faxot, hogy egy esetleges áramszünet esetén, ha az adatok számítógépre továbbítása nem sikerül, rendelkezzen másolattal. A faxüzenetek a kinyomtatásuk és számítógépre küldésük után automatikusan törlődnek a készülék memóriájából. Ha a **Háttér.nyomt:Ki** lehetőséget választja, akkor a faxüzenetek a számítógépre történő sikeres küldést követően automatikusan eltávolításra kerülnek a készülék memóriájából.

A PC-FAX-fogadó szoftver futtatása a számítógépen

Kattintson a  gombra, majd a **Minden program, Brother, MFC-XXXX, PC-FAX vétel és Fogadás** elemre.

Megjelenik a **PC-Fax Fogadás** párbeszédpanel. Erősítse meg az üzenetet, majd kattintson az **OK** gombra.

A számítógép tálcáján megjelenik a PC-FAX ikon.



A számítógép beállítása

- 1 A jobb egérgombbal kattintson a számítógép tálcáján található PC-FAX  ikonra, majd kattintson a **PC-Fax fogadás beállítás** lehetőségre. Megjelenik a **PC-Fax fogadás beállítás** párbeszédpanel:

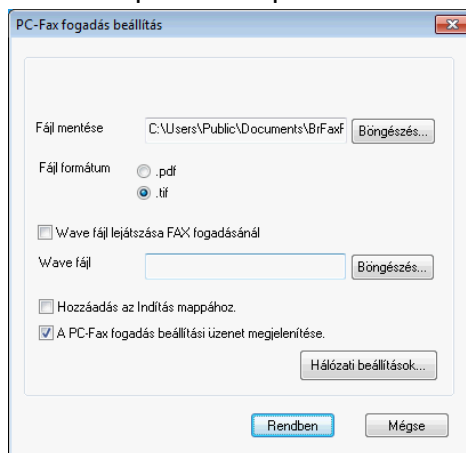

- 2 A **Fájl mentése** alatt kattintson a **Böngészés** gombra, ha módosítani szeretné a PC-FAX-fájlok mentési útvonalát.
- 3 A **Fájl formátum** alatt jelölje ki, hogy a fogadott fájl formátuma **.tif** vagy **.pdf** legyen. Az alapértelmezett formátum **.tif**.
- 4 Ha hanghullámfájlt (.wav) fájlt szeretne lejátszani fax fogadásakor, jelölje be a **Wave fájl lejátszása FAX fogadásánál** beállítást, és írja be a hanghullámfájl útvonalát.
- 5 Ha automatikusan el szeretné indítani a PC-FAX-fogadó szoftvert a Windows® elindításakor, jelölje be a **Hozzáadás az Indítás mappához** elemet.
- 6 Ha használni szeretné a PC-FAX-fogadó szoftvert a hálózaton, lásd a(z) *A hálózati PC-FAX fogadási beállításainak konfigurálása* ►► részt a(z) 111. oldalon.

A hálózati PC-FAX fogadási beállításainak konfigurálása

Az MFL-Pro Suite telepítésekor automatikusan konfigurálódnak azok a beállítások, amelyek szerint a fogadott faxok a számítógépre küldődnek. >> Gyors telepítési útmutató.

Ha olyan készüléket használ, mely eltér az MFL-Pro Suite szoftver telepítése közben a számítógépre már regisztrált készüléktől, akkor kövesse az alábbi lépéseket.

- 1 A **PC-Fax fogadás beállítás** párbeszédpanelen kattintson a **Hálózati beállítások** gombra. Megjelenik a **Hálózati beállítások** párbeszédpanel.
- 2 Meg kell adnia a készülék IP-címét vagy csomóponti nevét. Válassza ki a megfelelő csatlakoztatási módot.

Hálózati beállítások

Adja meg a berendezés címét

IP-cím

Adja meg a berendezés nevét

Csomópont név BRNXXXXXXXXXX Tallózás...

Jelenítse meg a számítógépe nevét (Maximum 15 karakter)

XXXX

Rendben Mégse

Adja meg a berendezés címét

A készülék IP-címét az **IP-cím** alatt írhatja be.

Adja meg a berendezés nevét

Írja be a készülék csomóponti nevét a **Csomópont név** alatt, vagy kattintson a **Tallózás** gombra, és válassza ki a listából a használni kívánt megfelelő Brother készüléket.

Eszközök keresése





Csomópont név	IP cím	Modell neve	Helye	Ethernet cím
BRNXXXXXXXXXX	XXXXXXXXXX	MFCJ4510DW		XXXXXXXXXXXX

Frissítés Rendben Mégse

Jelenítse meg a számítógépe nevét

Megadhatja a számítógép nevét, amely meg fog jelenni a készülék kijelzőjén. Ha meg szeretné változtatni a nevet, írja be az új nevet a **Jelenítse meg a számítógépe nevét** mezőbe.

Új PC-FAX üzenetek megtekintése

Minden alkalommal, amikor a számítógép PC-FAX üzenetet kap, az ikon  és  között váltakozik. A fax fogadását követően az ikon  ikonra változik. A  ikon  ikonra változik a fogadott fax megjelenítése után.

- 1 Kattintson duplán a  ikonra a Nuance™ PaperPort™ 12SE indításához.
- 2 Nyissa meg a Fogadott faxok mappát.
- 3 Kattintson kétszer bármelyik új faxra a fax megnyitásához és megtekintéséhez.

MEGJEGYZÉS

Olvasatlan számítógépes üzeneteit a rendszer a fogadás dátuma és ideje alapján nevezi el, amíg Ön névvel nem látja el őket. Például „Fax 20-2-2012 16:40:21.tif”.

FONTOS

NE indítsa el a számítógépet, ha memóriakártya vagy USB Flash memória van a készülék meghajtójában. Az adatok elveszhetnek, vagy megsérülhet a média.

MEGJEGYZÉS

- A PhotoCapture Center™ csak az először behelyezett médiát olvassa be.
- Amikor a készülék a PhotoCapture Center™-ből nyomtat, a számítógép nem képes más műveletek céljából hozzáférni a PhotoCapture Center™-hez.

A PhotoCapture Center™ használata

- 1 Nyissa fel a médianyílás fedelét.
- 2 Helyezzen egy memóriakártyát vagy USB Flash memóriát a készülékbe.
- 3 Windows® Explorerben kattintson duplán a **Cserélhető lemez** ikonra ¹. Megjelennek a számítógép képernyőjén a memóriakártya vagy az USB Flash memória fájlljai és mappái. Szerkesztheti a fájlokat és elmentheti a számítógépen egy másik meghajtóra.

¹ Ha Windows® XP/Windows Vista®/Windows® 7 rendszert használ és nevet ad a memóriakártyának vagy az USB Flash memóriának, akkor a **Cserélhető lemez** helyett ez a név jelenik meg.

Amikor kivesz egy memóriakártyát vagy USB Flash memóriát, a következőket tegye a memóriakártya vagy az USB Flash memória sérülésének megelőzése érdekében:

- 1 Windows® Explorerben kattintson az egér jobb gombjával a cserélhető lemez ikonjára és válassza a **Kiadás** opciót.
- 2 Várja meg, amíg az LCD üzenet eltűnik és csak utána vegye ki a médiát.

FONTOS

NE távolítsa el a memóriakártyát vagy az USB Flash memóriát, amíg az LCD kijelzőn látható az üzenet. Ellenkező esetben a kártya, az USB Flash memória vagy a kártyán tárolt adatok sérülhetnek.

Ha eltávolítja a memóriakártyát vagy az USB Flash memóriát, miközben az LCD üzenet még látszik, akkor újra kell indítania a számítógépet, mielőtt még behelyezné ugyanazt a memóriakártyát vagy USB Flash memóriát a készülékbe. Ha nem indítja újra a számítógépet, a médián lévő adatok elveszhetnek.

Hálózati felhasználóknak

- 1 Nyissa fel a médianyílás fedelét.
- 2 Helyezzen egy memóriakártyát vagy USB Flash memóriát a készülékbe.
- 3 Indítson el FTP protokollt támogató böngészőt. Böngészőjével az FTP-protokoll és a gép hálózati neve segítségével elérheti az adathordozót. Másik lehetőségként böngészőjében adja meg az ftp://XXX.XXX.XXX.XXX címet (ahol az XXX.XXX.XXX.XXX Brother készülékének IP-címe).
- 4 Kattintson a megtekinteni kívánt fájl nevére.

MEGJEGYZÉS

Bizonyos karakterek vagy szimbólumok használata a memóriakártyán vagy az USB Flash memórián lévő fájl nevében problémát okozhat a fájlhoz való hozzáférésben. Javasoljuk, hogy fájlnevében csak a következő karakterek kombinációját használja.

1234567890
 ABCDEFGHIJKLMNOPQRSTUVWXYZ
 abcdefghijklmnopqrstuvwxyz
 ! # \$ % & ' () - , @ ^ _ ' { } ~

6

Amikor kivesz egy memóriakártyát vagy USB Flash memóriát, a következőket tegye a memóriakártya vagy az USB Flash memória sérülésének megelőzése érdekében:

- 1 Zárja be a böngészőt.
- 2 Várja meg, amíg az LCD üzenet eltűnik, és csak utána vegye ki a memóriakártyát vagy USB Flash memóriát.

FONTOS

NE távolítsa el a memóriakártyát vagy az USB Flash memóriát, amíg az LCD kijelzőn látható az üzenet. Ellenkező esetben a kártya, az USB Flash memória vagy a kártyán tárolt adatok sérülhetnek.

Ha eltávolítja a memóriakártyát vagy az USB Flash memóriát, miközben az LCD üzenet még látszik, akkor újra kell indítania a számítógépet, mielőtt még behelyezné ugyanazt a memóriakártyát vagy USB Flash memóriát a készülékbe. Ha nem indítja újra a számítógépet, a médián lévő adatok elveszhetnek.

A Brother szoftver használata előtt

A számítógépén megadott tűzfalbeállítások tilthatják a hálózati nyomtatáshoz, hálózati szkenneléshez és a PC-Faxhoz szükséges hálózati csatlakozást. Ha Windows® Firewall-t használ és feltelepítette az MFL-Pro Suite programot a CD-ROM-ról, a szükséges tűzfalbeállítások már megtörténtek. Ha nem a CD-ROM-ról végezte a telepítést, hajtsa végre az alábbi utasításokat a Windows® tűzfal beállításához. Ha egyéni tűzfalszoftvert használ, nézze meg a szoftver használati útmutatóját vagy lépjen kapcsolatba a gyártóval.

UDP-port száma a tűzfal beállításához

UDP-port	Hálózati szkennelés	Hálózati PC-Fax	Hálózati szkennelés és hálózati PC-Fax ¹
Külső port száma	54925	54926	137
Belső port száma	54925	54926	137

¹ Adja meg a 137-es portszámot, ha az 54925 és az 54926 port megadása után továbbra is gondot okoz a hálózatra való csatlakozás. A 137-es port a hálózati nyomtatást, a PhotoCapture Center™ használatát és a távbeállítást is támogatja.

Windows® XP SP2 vagy újabb rendszer felhasználóinak

- Kattintson a **Start** menü **Vezérlőpult, Hálózati és internetes kapcsolatok**, majd **Windows tűzfal** elemére.
Ellenőrizze, hogy a **Windows tűzfal** az **Általános** fülön **Bekapcsolva** értékre van-e állítva.
- Válassza ki a **Speciális** fület, majd kattintson a **Beállítások** lehetőségre.

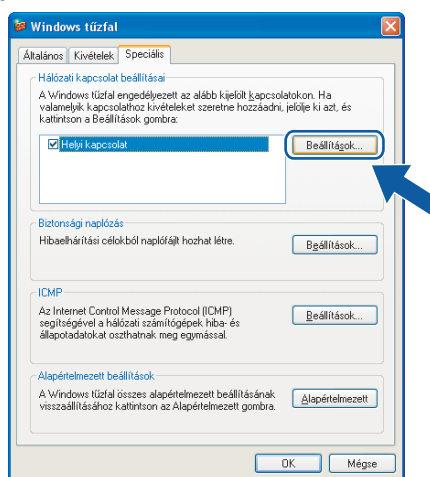

- Kattintson a **Hozzáadás** elemre.
- Hálózati szkenneléshez adja meg az **54925** portszámot az alábbi adatok begépelésével:
 - A **szolgáltatás leírása** mezőben: adjon meg valamilyen leírást, például „Brother szkennер”.
 - Az **Annak a számítógépnek a neve vagy IP-címe (pl.: 192.168.0.12), amelyen a szolgáltatás fut** mezőben adja meg: „Localhost”.

- 3 **A szolgáltatás külső portszáma** részben adja meg: „**54925**”.
- 4 **A szolgáltatás belső portszáma** részben adja meg: „**54925**”.
- 5 Győződjön meg arról, hogy az **UDP** opció legyen kiválasztva.
- 6 Kattintson az **OK** gombra.

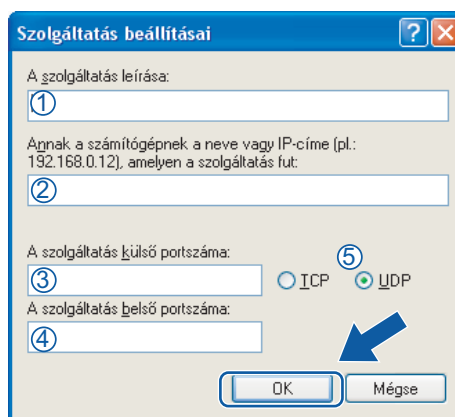

- 5 Kattintson a **Hozzáadás** elemre.
- 6 Adja hozzá az **54926** számú portot a Hálózati PC-Fax használatához, az alábbi információ beírásával:
 - 1 **A szolgáltatás leírása** mezőben: adjon meg valamilyen leírást, például „Brother PC-Fax”.
 - 2 Az **Annak a számítógépnek a neve vagy IP-címe (pl.: 192.168.0.12), amelyen a szolgáltatás fut** mezőben adja meg: „Localhost”.
 - 3 **A szolgáltatás külső portszáma** részben adja meg: „**54926**”.
 - 4 **A szolgáltatás belső portszáma** részben adja meg: „**54926**”.
 - 5 Győződjön meg arról, hogy az **UDP** opció legyen kiválasztva.
 - 6 Kattintson az **OK** gombra.
- 7 Ha továbbra is gondja van a hálózati csatlakozással, kattintson a **Hozzáadás** gombra.
- 8 Adja hozzá a **137** számú portot a hálózati szkennelés és a Hálózati PC-Fax esetében is, a következő információ beírásával:
 - 1 **A szolgáltatás leírása** mezőben: adjon meg valamilyen leírást, például „Brother hálózati nyomtatás”.
 - 2 Az **Annak a számítógépnek a neve vagy IP-címe (pl.: 192.168.0.12), amelyen a szolgáltatás fut** mezőben adja meg: „Localhost”.
 - 3 **A szolgáltatás külső portszáma** részben adja meg: „**137**”.
 - 4 **A szolgáltatás belső portszáma** részben adja meg: „**137**”.
 - 5 Győződjön meg arról, hogy az **UDP** opció legyen kiválasztva.
 - 6 Kattintson az **OK** gombra.
- 9 Ellenőrizze, hogy sikerült-e hozzáadni az új beállítást, majd kattintson az **OK** gombra.

Windows Vista® felhasználóknak

- 1 Kattintson a  gombra, majd a **Vezérlőpult, Hálózat és internet, Windows tűzfal**, végül a **Beállítások módosítása** elemre.
- 2 Amikor a **Felhasználói fiókok felügyelete** képernyő jelenik meg, a következőket tegye:
 - Ha rendszergazdai jogosultságú felhasználó, kattintson a **Folytatás** gombra.

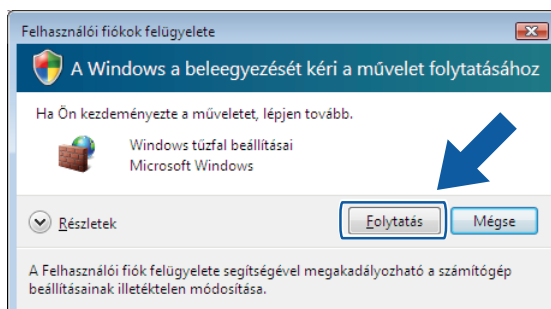

- Ha nem rendszergazdai jogosultságú felhasználó, adja meg a rendszergazdai jelszót, és kattintson az **OK** gombra.

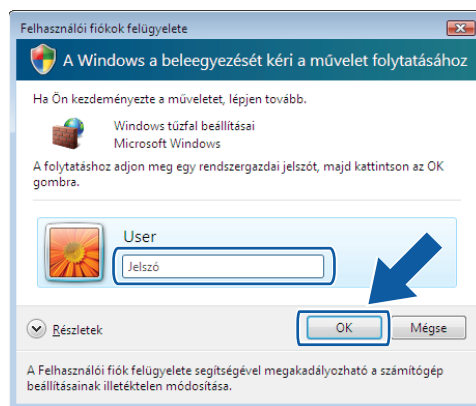

- 3 Ellenőrizze, hogy a **A Windows tűzfal** az **Általános** fülön **Bekapcsolva** értékre van-e állítva.
- 4 Válassza ki a **Kivételek** fület.

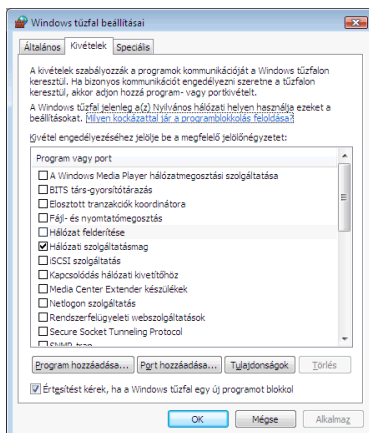

- 5 Kattintson a **Port hozzáadása** gombra.
- 6 Hálózati szkenneléshez adja meg az **54925** portszámot az alábbi adatok begépelésével:
 - 1 A **Név** mezőben: adjon meg valamilyen leírást, például „Brother szkennер”.
 - 2 A **Port száma** ablakba írja be: „**54925**”.
 - 3 Győződjön meg arról, hogy az **UDP** opció legyen kiválasztva.
Ezután kattintson az **OK** gombra.

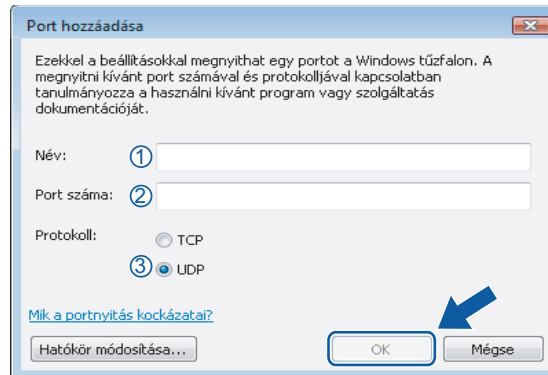

- 7 Kattintson a **Port hozzáadása** gombra.
- 8 Az **54926** port hálózati PC-Faxhoz való megadásához írja be a következőket:
 - 1 A **Név** ablakban: adja meg a leírást, például „Brother PC-Fax”.
 - 2 A **Port száma** ablakba írja be: „**54926**”.
 - 3 Győződjön meg arról, hogy az **UDP** opció legyen kiválasztva.
Ezután kattintson az **OK** gombra.
- 9 Ellenőrizze, hogy sikerült-e hozzáadni az új beállítást, majd kattintson az **OK** gombra.
- 10 Ha továbbra is problémái vannak a hálózati csatlakozással, például a hálózati szkennelés vagy nyomtatás során nehézségekbe ütközik, akkor jelölje be a **Fájl- és nyomtatómegosztás** jelölőnégyzetet a **Kivételek** fülön, majd kattintson az **OK** gombra.

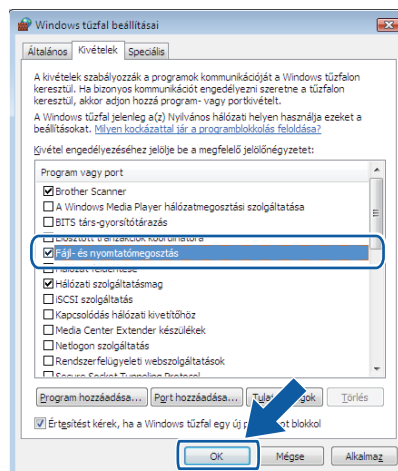

Windows® 7 felhasználók

- 1 Kattintson a  gombra, majd a **Vezérlőpult, Rendszer és biztonság**, végül a **Windows tűzfal** lehetőségre.
Ellenőrizze, hogy **A Windows tűzfal állapota a Bekapcsolva** értékre legyen állítva.
- 2 Kattintson a **Speciális beállítások** lehetőségre. A **Fokozott biztonságú Windows tűzfal** ablak megjelenik.
- 3 Kattintson a **Bejövő szabályok** lehetőségre.

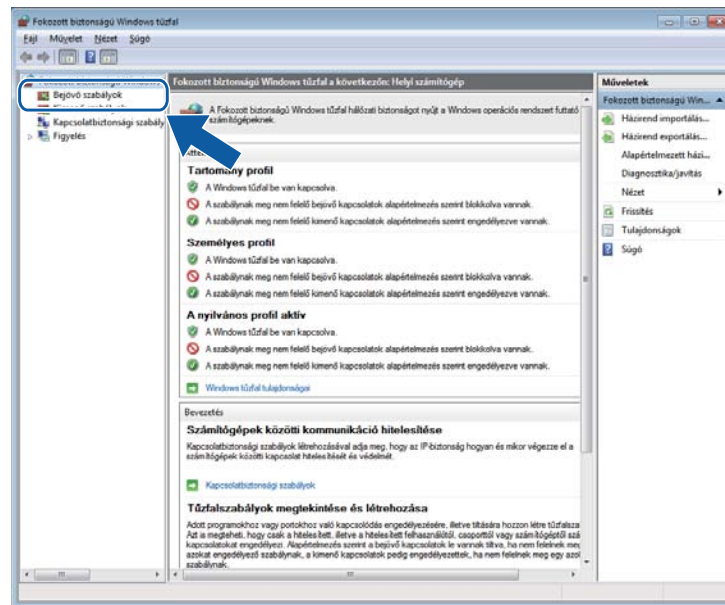

- 4 Kattintson az **Új szabály** elemre.

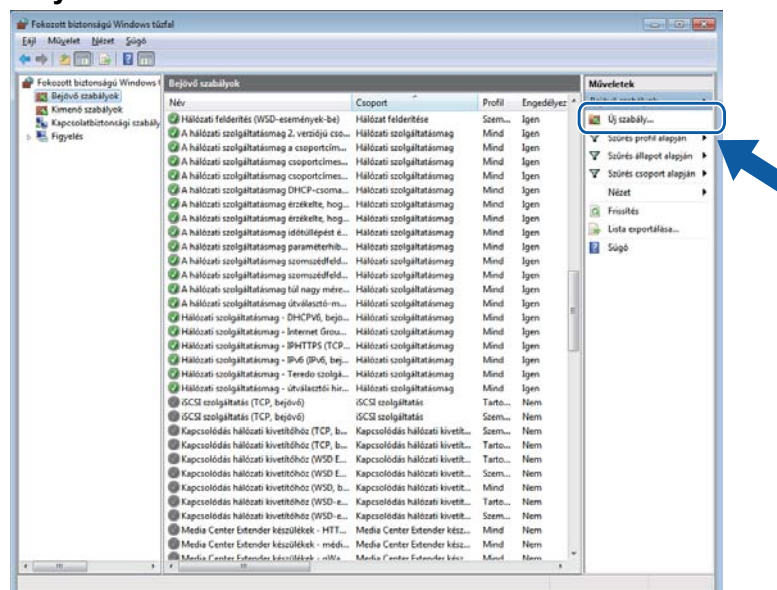

- 5 Válassza a **Port** lehetőséget, majd kattintson a **Tovább** gombra.
- 6 Port hozzáadásához adja meg az alábbi adatokat:
 - Hálózati szkenneléshez
Válassza az **UDP** lehetőséget, majd írja be az „**54925**” értéket az **Adott helyi portok** részben.
Kattintson a **Tovább** gombra.
 - Hálózati PC-Fax esetén
Válassza az **UDP** lehetőséget, majd írja be az „**54926**” értéket az **Adott helyi portok** részben.
Kattintson a **Tovább** gombra.

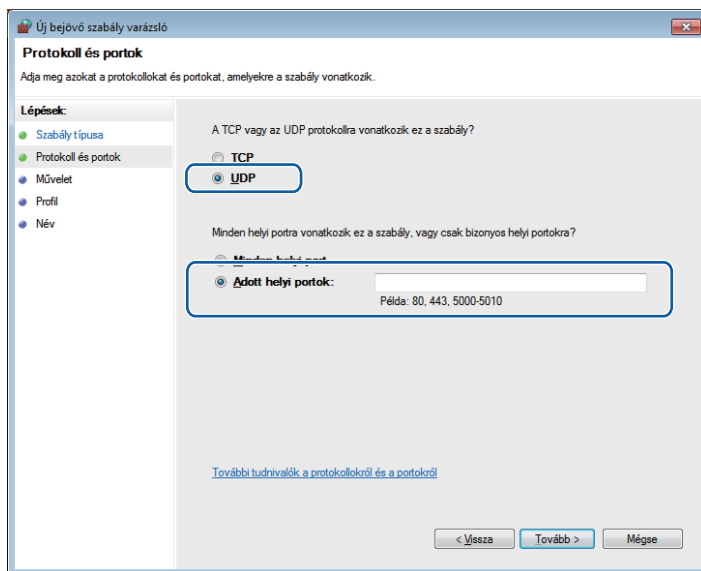

- 7 Válassza az **Engedélyezze a kapcsolatot** lehetőséget, majd kattintson a **Tovább** gombra.
- 8 Ellenőrizze a megfelelő elemeket, majd kattintson a **Tovább** gombra.

- 9 Adjon meg egy tetszőleges leírást a **Név:** részben (pl.: „Brother szkennер” vagy „Brother PC-Fax”), majd kattintson a **Befejezés** gombra.

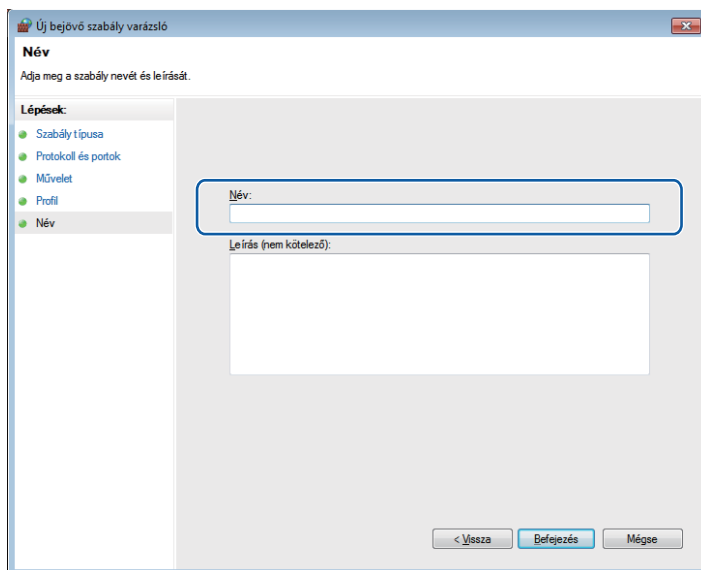

- 10 Győződjön meg az új beállítás sikeres hozzáadásáról és ellenőrizze az értékeit.

- 11 Kattintson a **Kimenő szabályok** lehetőségre.

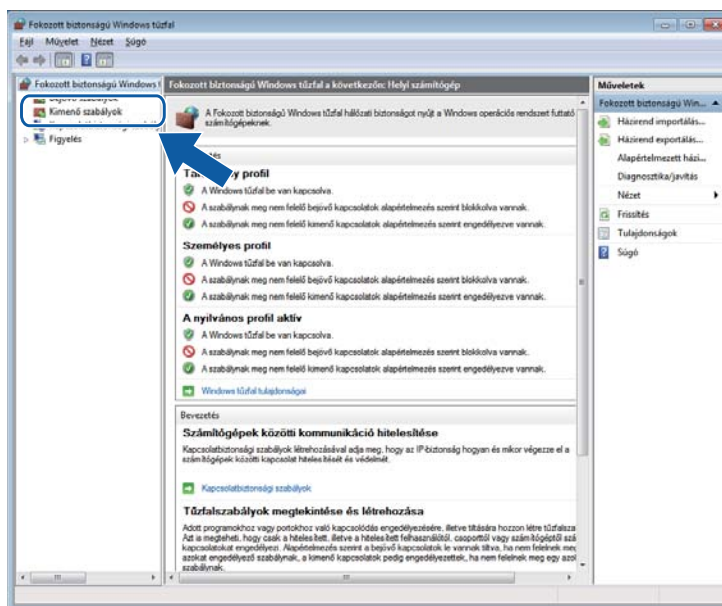

12 Kattintson az **Új szabály** elemre.

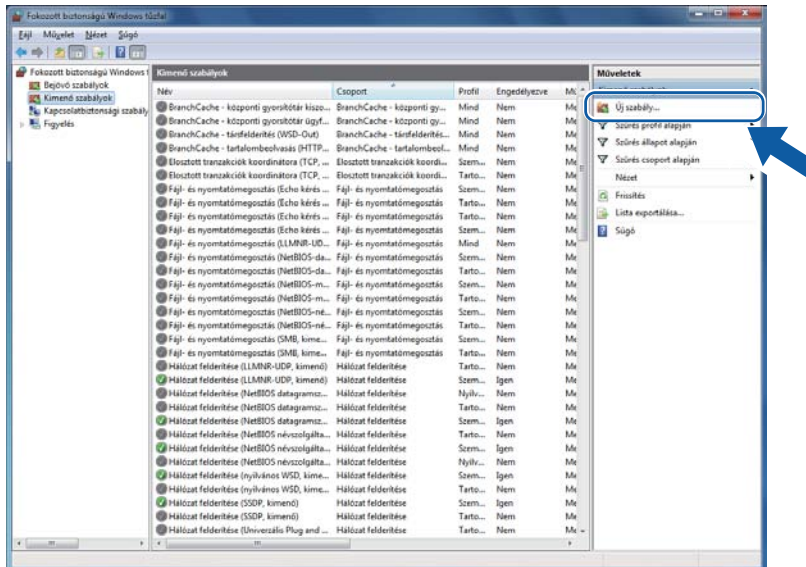

13 Válassza a **Port** lehetőséget, majd kattintson a **Tovább** gombra.

14 Port hozzáadásához adja meg az alábbi adatokat:

- Hálózati szkenneléshez

Válassza az **UDP** lehetőséget, majd írja be az „**54925**” értéket az **Adott távoli portok** részben. Kattintson a **Tovább** gombra.

- Hálózati PC-Fax esetén

Válassza az **UDP** lehetőséget, majd írja be az „**54926**” értéket az **Adott távoli portok** részben. Kattintson a **Tovább** gombra.

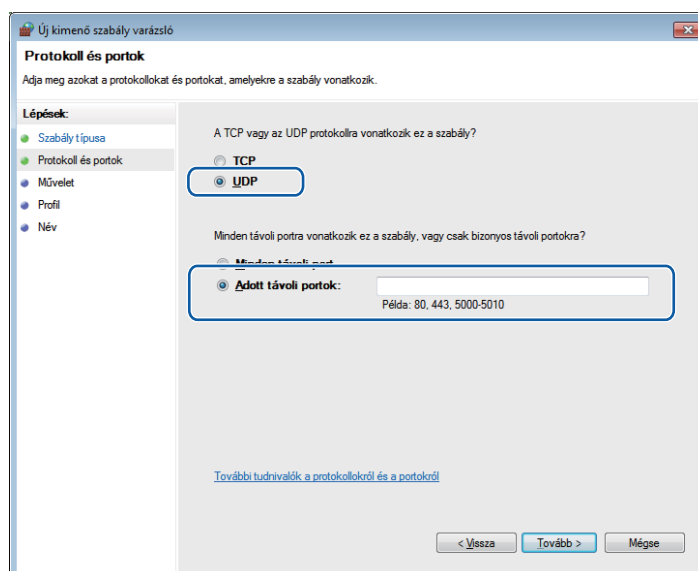

15 Válassza az **Engedélyezze a kapcsolatot** lehetőséget, majd kattintson a **Tovább** gombra.

Tűzfal beállításai (hálózatot használók esetén)

- 16 Ellenőrizze a megfelelő elemeket, majd kattintson a **Tovább** gombra.
- 17 Adjon meg egy tetszőleges leírást a **Név:** részben (pl.: „Brother szkennер” vagy „Brother PC-Fax”), majd kattintson a **Befejezés** gombra.

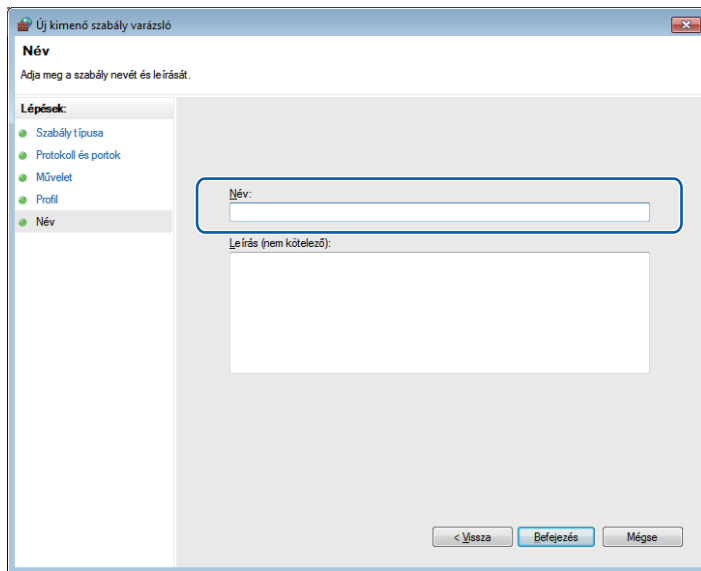

- 18 Győződjön meg az új beállítás sikeres hozzáadásáról és ellenőrizze az értékeit.



Apple Macintosh

Nyomtatás és faxolás	125
Szkennelés	146
ControlCenter2	161
Távbeállítás és a PhotoCapture Center™	182

A számítógép beállítása

MEGJEGYZÉS

A fejezetben bemutatott képernyőmentések többnyire Mac OS X v10.7.x rendszeren készültek. A megjelenítés a számítógép képernyőjén az operációs rendszertől és az alkalmazástól függően változhat.

A megfelelő típusú papír kiválasztása

A minőségi nyomtatáshoz fontos a megfelelő papírtípus kiválasztása. Olvassa el a *Papír betöltése* és a *Dokumentumok betöltése* részeket a *Használati útmutatóban*, mielőtt papírt vásárol, és a nyomtatási területet a nyomtató-illesztőprogramon elvégzett beállítások függvényében határozza meg.

Egyidejű nyomtatás, szkennelés és faxolás

A készülék nyomtathat a számítógépről, miközben a memóriából faxot küld vagy fogad, vagy miközben beszkenyel egy dokumentumot a számítógépbe. A fax küldése nem áll le a számítógépről való nyomtatás során.

Mindazonáltal, ha a készülék másol vagy faxot fogad papírra, akkor megszakítja a számítógép nyomtatási műveletét, majd folytatja a nyomtatást amikor a másolás vagy fax fogadása véget ért.

Adatok törlése a memóriából

Ha az LCD kijelzőn *A memóriában maradt adat* üzenet látható, akkor törölheti a nyomtató memóriájában tárolt adatokat a  gomb megnyomásával a vezérlőpulton.

Status Monitor

A Status Monitor segédprogram egy konfigurálható szoftvereszköz, amely ellenőrzi a készülék állapotát. Lehetővé teszi a hibaüzenetekről történő azonnali értesítést, például ha kifogyott vagy elakadt a papír, vagy patroncserére van szükség. Mielőtt használná az eszközt, előbb ki kell választania a készüléket a **Model** (Típus) előugró menüben a ControlCenter2-ben.

Ellenőrizheti a készülék állapotát, ha elindítja a Brother Status Monitor segédprogramot.

(Mac OS X v10.5.8)

- 1 A **System Preferences** (Rendszerbeállítások) alatt válassza ki a **Print & Fax** (Nyomtatás és Fax) elemet, majd válassza ki a készüléket.
- 2 Kattintson az **Open Print Queue** (Nyomtatási várakozási sor megnyitása) opcióra, majd a **Utility** (Segédprogram) lehetőségre. A Status Monitor elindul.

(Mac OS X v10.6.x)

- 1 A **System Preferences** (Rendszerbeállítások) alatt válassza ki a **Print & Fax** (Nyomtatás és Fax) elemet, majd válassza ki a készüléket.
- 2 Kattintson az **Open Print Queue** (Nyomtatási várakozási sor megnyitása), majd a **Printer Setup** (Nyomtató beállítása) elemre. Válassza ki a **Utility** (Segédprogram) fület, majd kattintson az **Open Printer Utility** (Nyomtatási segédprogram megnyitása) lehetőségre. A Status Monitor elindul.

(Mac OS X v10.7.x)

- 1 Indítsa el a **System Preferences** (Rendszerbeállítások) alkalmazást, majd válassza ki a **Print & Scan** lehetőséget, majd válassza ki a készüléket.
- 2 Kattintson az **Open Print Queue** (Nyomtatási várakozási sor megnyitása), majd a **Printer Setup** (Nyomtató beállítása) elemre. Válassza ki a **Utility** (Segédprogram) fület, majd kattintson az **Open Printer Utility** (Nyomtatási segédprogram megnyitása) lehetőségre. A Status Monitor elindul.

Az eszköz állapotát úgy is ellenőrizheti, hogy az **Ink Level** (Tintaszint) ikonra kattint a **DEVICE SETTINGS** (KÉSZÜLÉKBEÁLLÍTÁSOK) fülön a ControlCenter2-ben.

■ A készülék állapotának frissítése

Ha ellenőrizni szeretné a készülék állapotát, miközben a **Status Monitor** ablak meg van nyitva, kattintson a frissítés gombra (1).

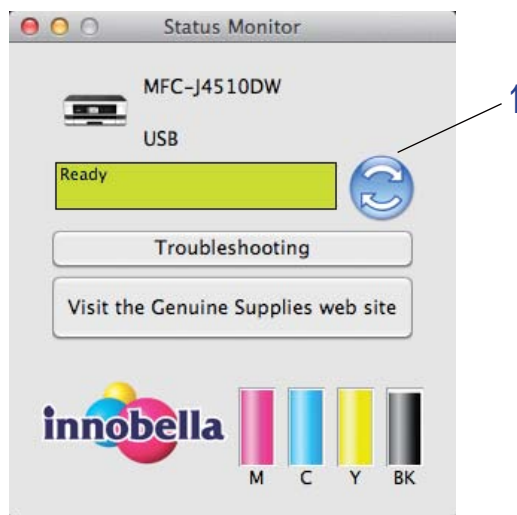

■ Hibaüzenetek

	A tintaszint alacsony.
	A tintapatron üres.
	Probléma van a tintapatronnal.

Beállíthatja, hogy milyen gyakran frissítse a szoftver a készülék állapotára vonatkozó adatokat. A menüsorban válassza ki a **Brother Status Monitor** (Brother állapotfigyelő), majd a **Preferences** (Beállítások) lehetőséget.

■ Az ablak megjelenítése vagy elrejtése

Miután elindította a **Status Monitor**ot, elrejtetheti vagy megjelenítheti az ablakot. Az ablak elrejtéséhez a menüsoron válassza a **Brother Status Monitor** (Brother állapotfigyelő), majd a **Hide Status Monitor** (Állapotfigyelő elrejtése) lehetőséget. Az ablak megjelenítéséhez kattintson a **Brother Status Monitor** (Brother állapotfigyelő) ikonra, vagy kattintson az **Ink Level** (Tintaszint) gombra a **DEVICE SETTINGS** (KÉSZÜLÉKBEÁLLÍTÁSOK) fülön, a ControlCenter2-ben.



■ Kilépés az ablakból

Kattintson a **Brother Status Monitor** (Brother állapotfigyelő) lehetőségre a menüsoron, majd válassza a **Quit Status Monitor** (Kilépés az Állapotfigyelőből) pontot az előugró menüben.

■ Web alapú kezelés (Csak hálózati kapcsolat esetén)

A Web alapú kezelés rendszerének eléréséhez kattintson a **Status Monitor** képernyőn a készülék ikonjára. Egy normál webes böngésző használható a készülék kezeléséhez a HTTP-t (Hyper Text Transfer Protocol), vagyis Hypertext-átviteli protokollt használva. A Web alapú kezelés rendszerére vonatkozó további információkért lásd a lenti használati útmutatót.

➤➤ Hálózati használati útmutató: *Web alapú kezelés*.

■ A nyomtató színadatainak kinyerése

Ez a beállítás segíti a nyomtatási minőség optimalizálását azáltal, hogy kinyeri a színadatokat egy adott eszközből. Akkor használja ezt az opciót, ha cserélte az eszközt vagy módosította a hálózatra csatlakoztatott eszközt. A beállítás elvégzéséhez a menüsoron válassza a **Control** (Vezérlés), majd a **Retrieve Printer's Color Data** (Nyomtató színadatok kinyerése) lehetőséget.

MEGJEGYZÉS

- Ha hibaüzenet párbeszédpanel jelenik meg, akkor ellenőrizze, hogy a számítógép és a Brother készülék megfelelően van-e csatlakoztatva, majd próbálja újra.
- A nyomtató színadatainak kinyerése után a számítógép elmenti az adatokat, és felhasználja azokat a nyomtatáshoz.
- Ha a Brother készülék több számítógéphez is csatlakozik, akkor ezt a funkciót alkalmazza minden csatlakoztatott számítógépen.
- Megosztott nyomtató esetén a nyomtató színadatait csak a nyomtatószerverről tudja kinyerni.

A Brother nyomtató-illesztőprogram használata

Az oldalbeállítási lehetőségek kiválasztása

- 1 Egy alkalmazásból, például az Apple TextEditből kattintson a **File** (Fájl) menüre, majd a **Page Setup** (Tájolás) sorra. Ügyeljen arra, hogy a **Brother MFC-XXXX** nyomtató (ahol XXXX a típus neve) legyen kiválasztva a **Format for** (Formátum) előugró menüben. Módosíthatja a **Paper Size** (Papírméret), **Orientation** (Oldalbeállítás) és **Scale** (Méretezés) beállításait, majd kattintson az **OK** gombra.

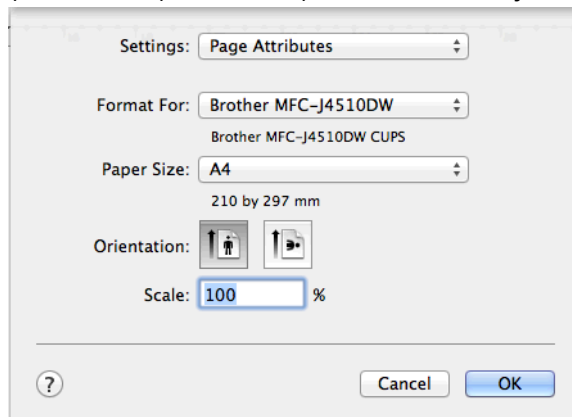

MEGJEGYZÉS

- A nyomtató-illesztőprogram nem támogatja a vízjelnyomtatást.
 - A3, Legal és Ledger méretű papírra csak a kézi lapadagoló nyílás használatával nyomtathat.
 - Amikor a kézi lapadagoló nyílást használja A3, Legal vagy Ledger méretű papírhoz, a készülék megtartja a kinyomtatott oldalt, hogy az ne essen le. Ha a nyomtatás befejeződött, húzza ki a kinyomtatott oldalt és nyomja meg az **OK** gombot.
 - A papír oldalbeállítása (álló vagy fekvő) a papírmérettől függ. ➤➤ Használati útmutató.
- 2 Egy alkalmazásból, például az Apple TextEditből, kattintson a **File** (Fájl) menüre, majd kattintson a **Print** (Nyomtatás) elemre a nyomtatás elkezdéséhez. Kiválaszthat már korábban elmentett értékeket a **Presets** (Előzetes beállítások) előugró menüben, így előzetesen már eltárolt nyomtatási beállításokat használhat.

■ (Mac OS X v10.5.8 - 10.6.x)

További oldalbeállítási lehetőségekért kattintson a háromszögre a **Printer** (Nyomtató) előugró menü mellett.

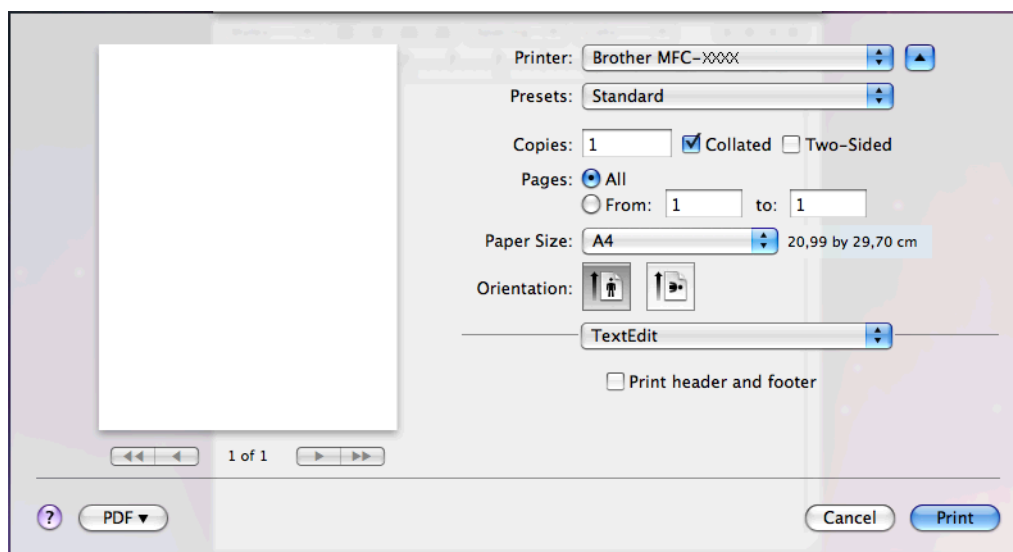
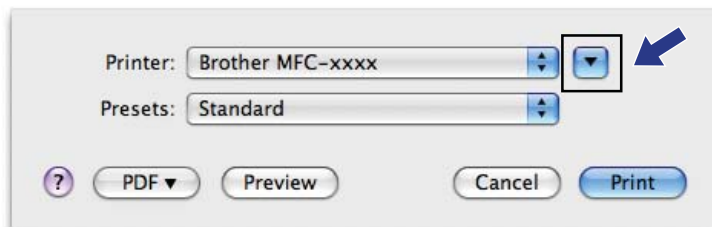

MEGJEGYZÉS

Előzetes beállításként elmentheti aktuális beállításait a **Save As** (Mentés másként) lehetőség kiválasztásával, melyet a **Presets** (Előzetes beállítások) előugró menüben talál.

■ (Mac OS X v10.7.x)

További oldalbeállítási lehetőségekért kattintson a **Show Details** (Részletek) elemre.

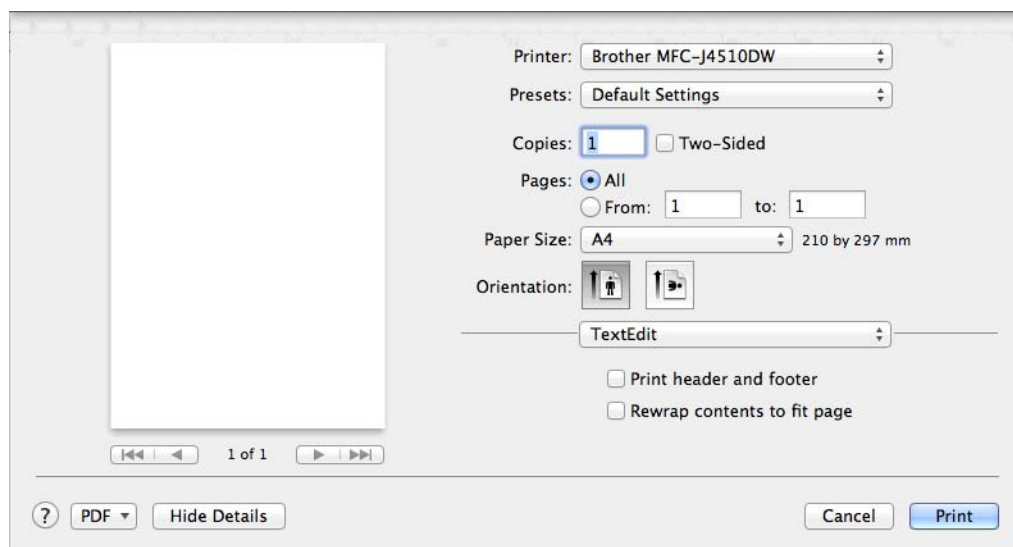
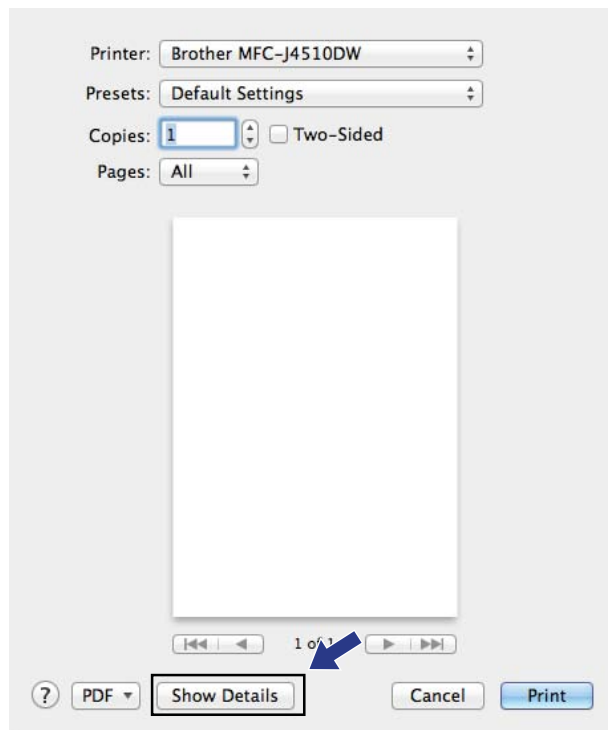

MEGJEGYZÉS

Előzetes beállításként elmentheti aktuális beállításait a **Save Current Settings as Preset** (Aktuális beállítások mentése előzetes beállításként) lehetőség kiválasztásával, melyet a **Presets** (Előzetes beállítások) előugró menüben talál.

Szegély nélküli nyomtatáshoz

A **Paper Size** (Papírméret) előugró menüben válassza ki a nyomtatni kívánt papír méretét, pl. **A4 Borderless** (A4 (Szegély nélküli)) vagy **A3 Borderless** (A3 (szegély nélküli)).

Kétoldalas nyomtatás

- 1 Válassza ki a **Layout** (Elrendezés) elemet.
- 2 Válassza ki a **Long-Edge binding** (Hosszúélű kötés) vagy **Short-Edge binding** (Rövidélű kötés) lehetőséget a **Two-Sided** (Kétoldalas) alatt.

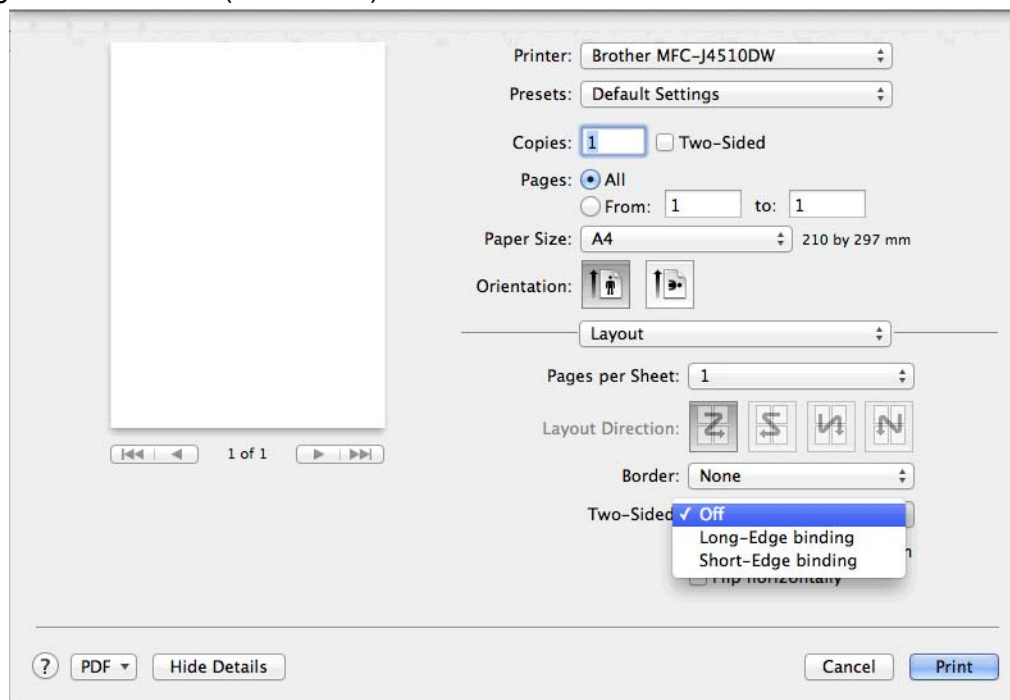

MEGJEGYZÉS

- A **Borderless** (Szegély nélküli) funkció kétoldalas nyomtatás esetén nem érhető el.
- A3, Legal vagy Ledger méretű papír nem használható kétoldalas nyomtatáshoz.

A nyomtatóopciók beállítása

A speciális nyomtatási funkciók használatához válassza a **Print Settings** (Nyomtatóbeállítások) vagy **Color Settings** (Színbeállítások) opciót a Nyomtatás párbeszédpanelen.

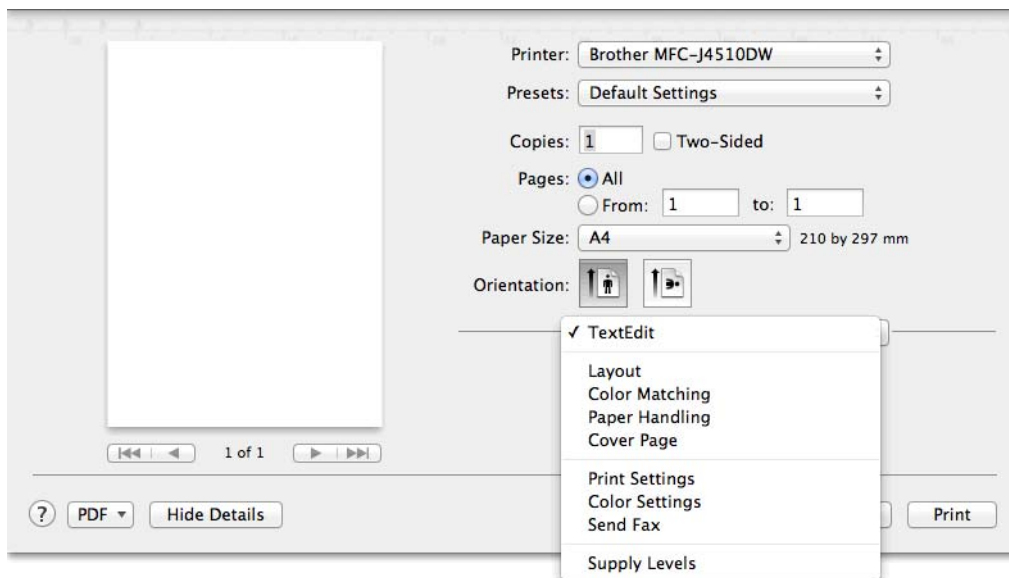

Nyomtatási beállítások

Kiválaszthatja a **Media Type** (Médiatípus), **Slow Drying Paper** (Lassan száradó papír), **Print Quality** (Nyomtatási Minőség) és a **Color/Grayscale** (Színes/Szürkeárnyalatos) beállításokat.

(MFC-J4610DW esetében)

Megadhatja a **Papírforrás** beállítását is.

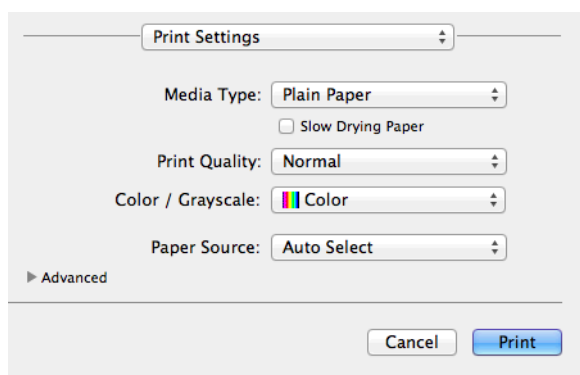

MEGJEGYZÉS

Jelölje be a **Slow Drying Paper** (Lassan száradó papír) opciót, ha sima papírra nyomtat, amelyen a tinta lassan szárad. Ez a beállítás kissé elmosódott szöveghez vezethet.

8

Médiatípus

A legjobb nyomtatási eredmény elérése érdekében az illesztőprogramban válassza ki a használt médiát. A készülék a kiválasztott média típusától függően másként nyomtat.

- **Plain Paper** (Sima papír)
- **Inkjet Paper** (Tintasugaras papír)
- **Brother BP71 Photo Paper** (Brother BP71 fotópapír)
- **Brother BP60 Matte Paper** (Brother BP60 matt papír)
- **Other Photo Paper** (Egyéb fotópapír)
- **Transparencies** (Írásvetítő-fólia)

Nyomtatási minőség

A minőség kiválasztásával beállíthatja a dokumentum nyomtatási felbontását. A nyomtatás minősége és sebessége összefügg. Minél jobb a minőség, annál tovább tart a dokumentum nyomtatása. Az elérhető minőségbeállítások a kiválasztott médiatípustól függően változnak.

■ **Fast** (Gyors)

A leggyorsabb nyomtatási mód a legkevesebb festék felhasználásával. Ezt használja nagy mennyiségű dokumentum vagy ellenőrizendő dokumentum nyomtatására.

■ **Normal** (Normál)

Jó nyomtatási minőség szokásos nyomtatási sebesség mellett.

■ **Photo** (Fotó)

Ezt használja fényképek nyomtatására. Mivel a nyomtatandó adat mennyisége sokkal nagyobb, mint szokásos dokumentum esetén, ezért a feldolgozási idő, az adatátviteli idő és a nyomtatási idő hosszabb lesz.

■ **Best** (Legjobb)

Ezt használja részletgazdag képek, például fényképek nyomtatására. Ez a legnagyobb felbontás és a legkisebb sebesség.

Médiatípus	Színes/Szürkeárnyalat	Nyomtatási minőség kiválasztása
Plain Paper (Sima papír) ¹	Színes/Szürkeárnyalat	Fast (Gyors), Normal (Normál), Best (Legjobb)
Inkjet Paper (Tintasugaras papír) vagy Brother BP60 Matte Paper (Brother BP60 matt papír)	Színes/Szürkeárnyalat	Normal (Normál), Photo (Fotó)
Brother BP71 Photo Paper (Brother BP71 fotópapír) vagy Other Photo Paper (Egyéb fotópapír)	Színes/Szürkeárnyalat	Fast (Gyors), Photo (Fotó), Best (Legjobb)
Transparencies (Írásvetítő-fólia)	Színes/Szürkeárnyalat	Normal (Normál)

¹ Ha az **A3 Borderless** (A3 szegély nélküli) értéket választja a **Paper Size** (Papírméret) beállításakor, akkor csak a **Best** (Legjobb) beállítást választhatja.

MEGJEGYZÉS

Az alapértelmezett beállítások formátumban jelennek meg.

Színes/Szürkeárnyalat

Ezt a funkciót színes dokumentumok monokrómban (szürkeárnyalat segítségével) történő nyomtatásához használhatja.

Papírforrás (MFC-J4610DW esetében)

Választhatja az **Auto Select** (Automatikus Válogatás), **Tray1** (Tálca 1) vagy **Tray2** (Tálca 2) értékeket a **Paper Source** (Papírforrás) beállításakor. Ha papírlapot helyez a kézi lapadagoló nyílásba, akkor automatikusan a nyílásba helyezett papír kerül kiválasztásra. Ügyeljen arra, hogy ne tegyen papírt a nyílásba, ha a **Tray1** (Tálca 1) vagy **Tray2** (Tálca 2) helyekről nyomtat.

MEGJEGYZÉS

- A3, Legal és Ledger méretű papírra csak a kézi lapadagoló nyílás használatával nyomtathat.
- Amikor a kézi lapadagoló nyílást használja A3, Legal vagy Ledger méretű papírhoz, a készülék megtartja a kinyomtatott oldalt, hogy az ne essen le. Ha a nyomtatás befejeződött, húzza ki a kinyomtatott oldalt és nyomja meg az OK gombot.

Elrendezés

A **Reverse Page Orientation** (Fordított oldalirány) vagy **Flip horizontally** (Vízszintes tükrözés) választásához válassza ki a **Layout** (Elrendezés) lehetőséget.

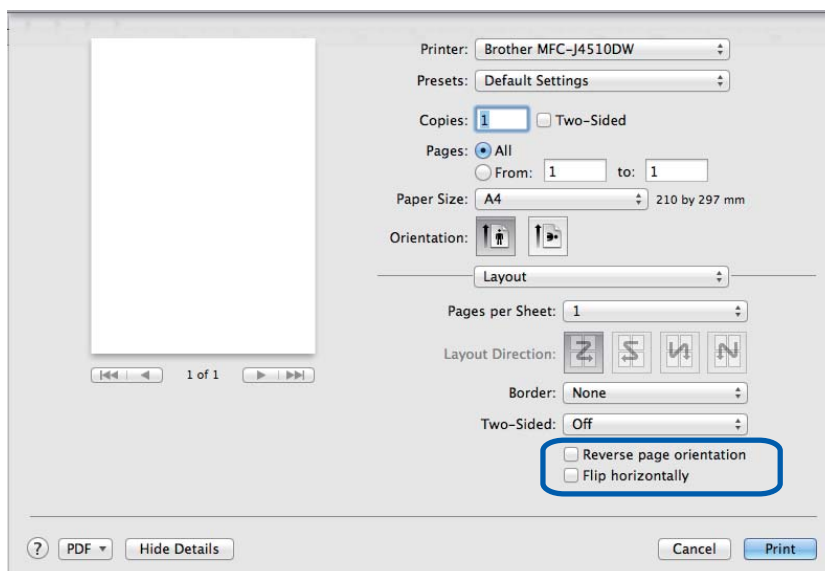

Reverse Page Orientation (Fordított oldalirány)

Jelölje be a **Reverse Page Orientation** (Fordított oldalirány) lehetőséget, ha felülről lefelé kívánja átfordítani a nyomtatási képet.

Flip horizontally (Vízszintes tükrözés)

Jelölje be a **Flip horizontally** (Vízszintes tükrözés) lehetőséget, ha balról jobbra kívánja átfordítani a nyomtatási képet.

MEGJEGYZÉS

(Mac OS X v10.5.8 felhasználóknak)

- A **Flip horizontally** (Vízszintes tükrözés) opció **Mirror Print** (Tükör nyomtatás) kerül megjelenítésre az **Advanced** (Haladó) menüben.
- A **Mirror Print** (Tükör nyomtatás) nem használható, ha a **Transparencies** (Írásvetítő-fólia) van megadva a **Media Type** (Médiatípus) számára.

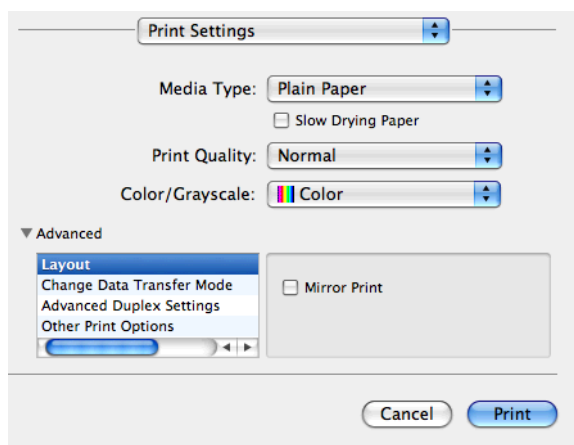

Speciális beállítások

Kattintson az **Advanced** (Haladó) lehetőségre a **Change Data Transfer Mode** (Adatátviteli mód módosítása), **Advanced 2-sided Settings** (Speciális kétoldalas beállítások) és az **Other Print Options** (Egyéb nyomtatóopciók) beállítások konfigurálásához.

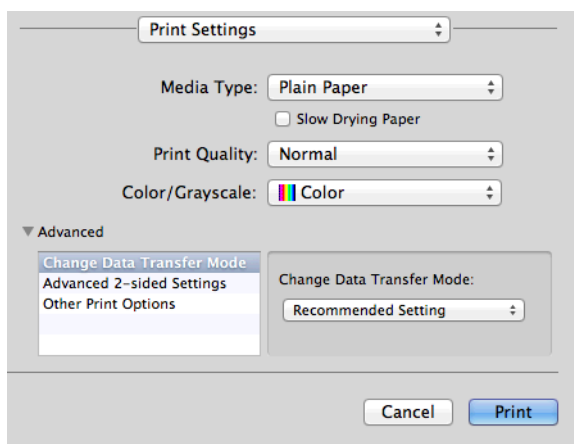

Adatátviteli mód módosítása

A **Change Data Transfer Mode** (Adatátviteli mód megváltoztatása) funkció segítségével kiválaszthatja a nyomtatási adatok átvitelének módját, és ezáltal javíthatja a nyomtatás minőségét vagy sebességét.

■ Recommended Setting (Ajánlott beállítás)

Válassza a **Recommended Setting** (Ajánlott beállítás) lehetőséget az általános használathoz.

■ **Improved Print Quality** (Javított nyomtatási minőség)

Válassza az **Improved Print Quality** (Javított nyomtatási minőség) opciót a jobb nyomtatási minőség érdekében. A nyomtatási sebesség némileg csökkenhet, a nyomtatott adatoktól függően.

■ **Improved Print Speed** (Javított nyomtatási sebesség)

Válassza az **Improved Print Speed** (Javított nyomtatási sebesség) opciót a gyorsabb nyomtatási sebesség érdekében.

Speciális kétoldalas beállítások

Egyes nyomtatásra használt médiatípusoknál hosszabb száradási időre van szükség a kétoldalas funkció használata esetén. Módosítsa az **Advanced 2-sided Settings** (Speciális kétoldalas beállítások) értékét, ha elmosódott kétoldalas nyomtatással vagy papírelakadással kapcsolatos problémák állnak elő.

■ **Normal** (Normál)

Válassza a **Normal** (Normál) lehetőséget normál sebességgel, normál mennyiségű tintával való nyomtatáshoz.

■ **2-sided 1 (Slower print speed)** (1. Kétoldalas (Alacsonyabb nyomtatási sebesség))

Válassza a **2-sided 1** (1. Kétoldalas) lehetőséget alacsonyabb sebességgel, normál mennyiségű tintával való nyomtatáshoz.

■ **2-sided 2 (Slower print speed & less ink)** (2. Kétoldalas (Alacsonyabb nyomtatási sebesség és kevesebb tinta használata))

Válassza a **2-sided 2** (2. Kétoldalas) lehetőséget a **2-sided 1** (1. Kétoldalas) beállítással azonos sebességgel, de kevesebb tintával való nyomtatáshoz.

Egyéb nyomtatóopciók

Megadhatja a **Paper Thickness** (Papírvastagság) és **Bi-Directional Printing** (Kétirányú nyomtatás) beállításait.

■ **Paper Thickness** (Papírvastagság)

A **Paper Thickness** (Papírvastagság) lehet **Regular** (Általános), **Thick** (Vastag) vagy **Envelope** (Boríték).

■ **Bi-Directional Printing** (Kétirányú nyomtatás)

A **Bi-Directional Printing** (Kétirányú nyomtatás) bejelölése esetén a nyomtatófej mindkét irányban nyomtat, ezáltal gyorsabb a nyomtatás. Ha nincs bejelölve, a nyomtatófej csak egy irányba nyomtat, ami jobb minőségű nyomtatást eredményez, lassabb sebességgel.

Színbeállítások

A szín beállítása úgy történik, hogy az minél inkább megfeleljen a számítógép monitorán látható színeknek.

- **Natural** (Természetes): Fényképekhez használható. A szín beállítása úgy történik, hogy a nyomtatott színek minél természetesebbek legyenek.
- **Vivid** (Eleven): Üzleti grafikákhoz, például táblázatokhoz, grafikonokhoz és szöveghez használható. A szín beállítása úgy történik, hogy a nyomtatott színek minél élénkebbek legyenek.
- **None** (Nincs)

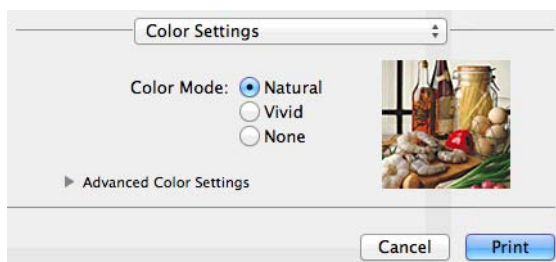

- **ColorSync**: Ez az opció akkor jelenik meg és kerül automatikusan alkalmazásra, ha a **ColorSync** lehetőséget választja a **Color Matching** (Színillesztés) alatt.

Speciális színbeállítások

Kattintson az **Advanced Color Settings** (Speciális színbeállítások) lehetőségre a **Color Enhancement** (Színfokozás) és a **Halftone Pattern** (Féltónus minta) beállításához.

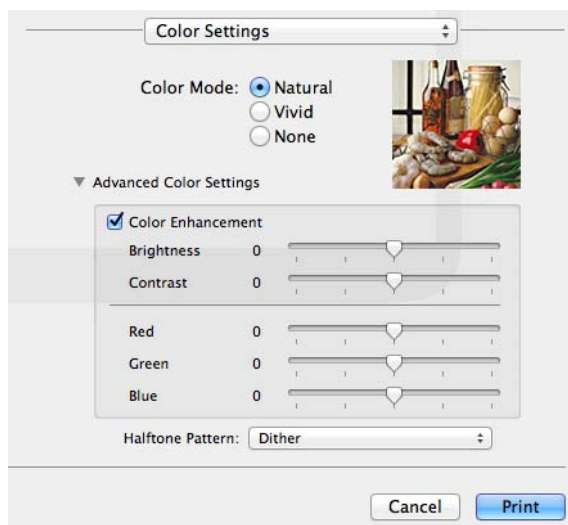

Színjavítás

- **Brightness** (Fényerő)

Az egész kép fényerejét állítja. Ha a képet világosabbá vagy sötétebbé akarja tenni, mozgassa a csúszkát jobbra vagy balra.

■ **Contrast** (Kontraszt)

Beállítja egy kép kontrasztját. Növelje a kontrasztot, ha egy képet élesebbé kíván tenni. Csökkentse a kontrasztot, ha tompább képi hatást kíván elérni.

■ **Red** (Piros)

Növeli a képen a **Red** (Piros) szín intenzitását.

■ **Green** (Zöld)

Növeli a képen a **Green** (Zöld) szín intenzitását.

■ **Blue** (Kék)

Növeli a képen a **Blue** (Kék) szín intenzitását.

Féltónus-minta

A készülék két módszert használhat (**Diffusion** (Szétosztatás) vagy **Dither** (Összemosás)) a pontok rendezéséhez a féltónusok megjelenítése során. Előre meghatározott minták közül választhatja ki a dokumentumnak megfelelő beállítást.

■ **Diffusion** (Szétosztatás)

A pontok elrendezése a féltónusok létrehozásához véletlenszerűen történik. Finom árnyalatokkal és részletekkel rendelkező fényképek nyomtatásához használható.

■ **Dither** (Összemosás)

A pontok előre meghatározott mintába rendeződnek a féltónusok létrehozásához. Olyan képekhez használható, amelyek határozott színhatárokkal rendelkeznek, vagy például üzleti grafikonok nyomtatásához.

Fax megosztása (MFC modellek esetében)

Faxot küldhet közvetlenül egy alkalmazásból.

- 1 Hozzon létre egy dokumentumot egy alkalmazásban.
- 2 Egy alkalmazásból, például az Apple TextEditből, kattintson a **File** (Fájl), majd a **Print** (Nyomtatás) elemre.
 - (Mac OS X v10.5.8 - 10.6.x)
Kattintson a háromszögre a **Printer** (Nyomtató) előugró menü mellett.

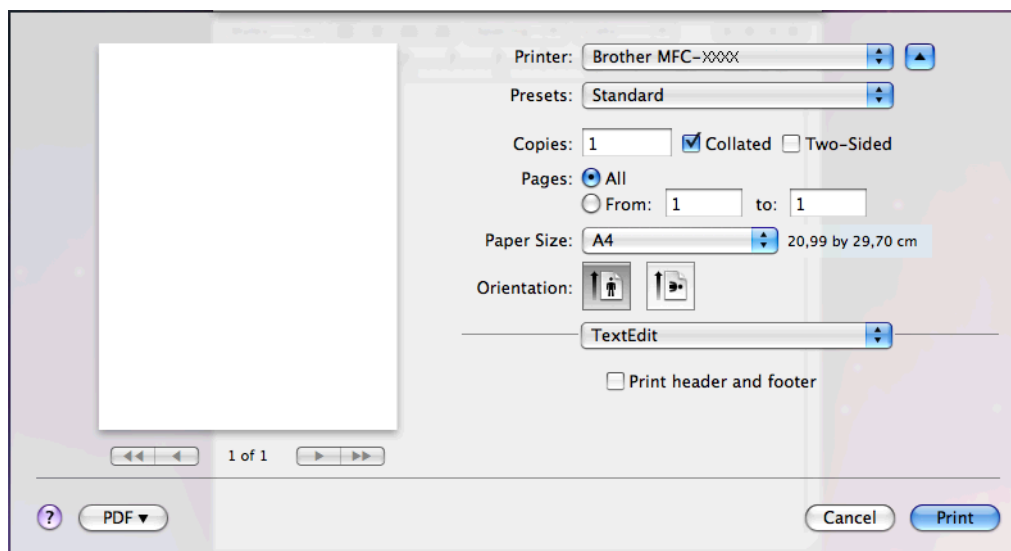
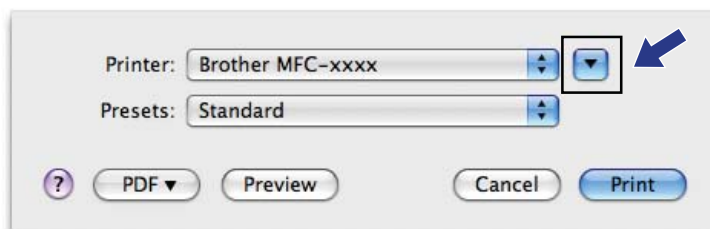

■ (Mac OS X v10.7.x esetén)

További oldalbeállítási lehetőségekért kattintson a **Show Details** (Részletek) elemre.

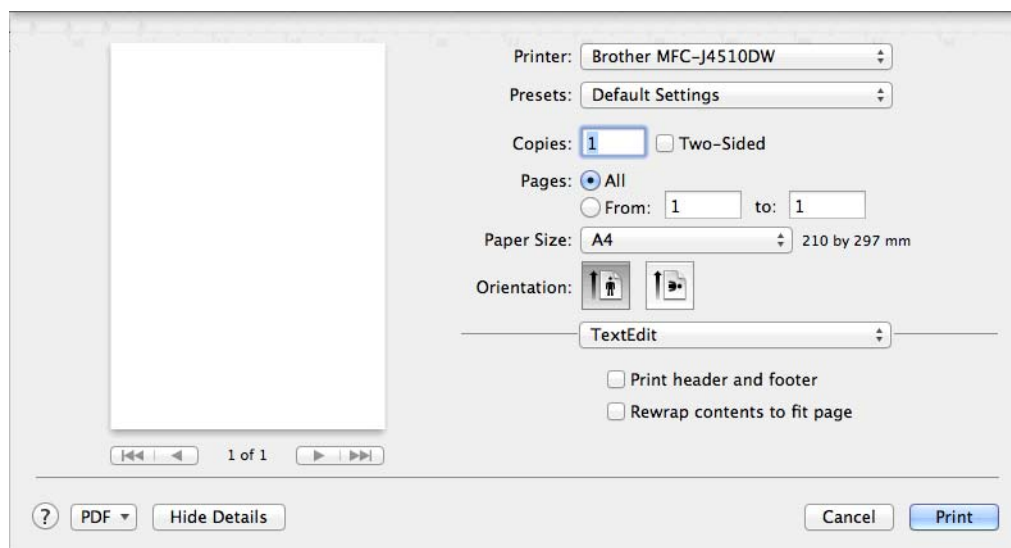
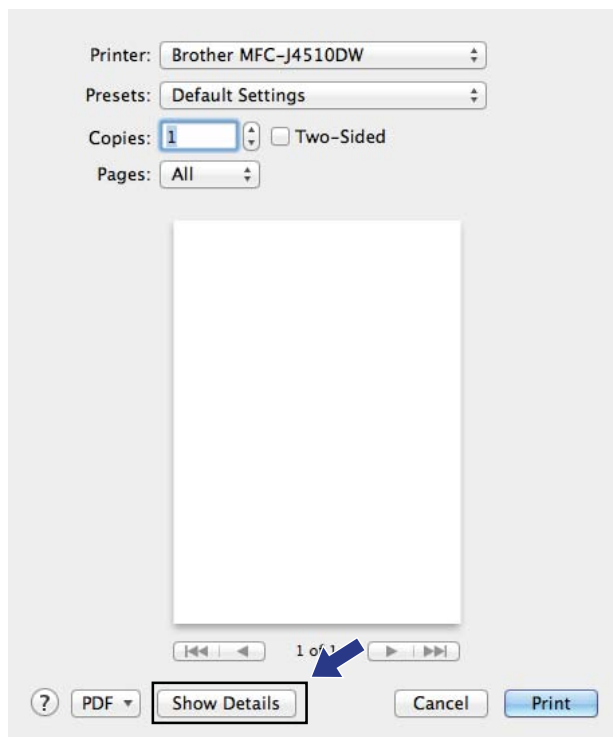

- 3 Válassza a **Send Fax** (Fax küldése) lehetőséget az előugró menüből.

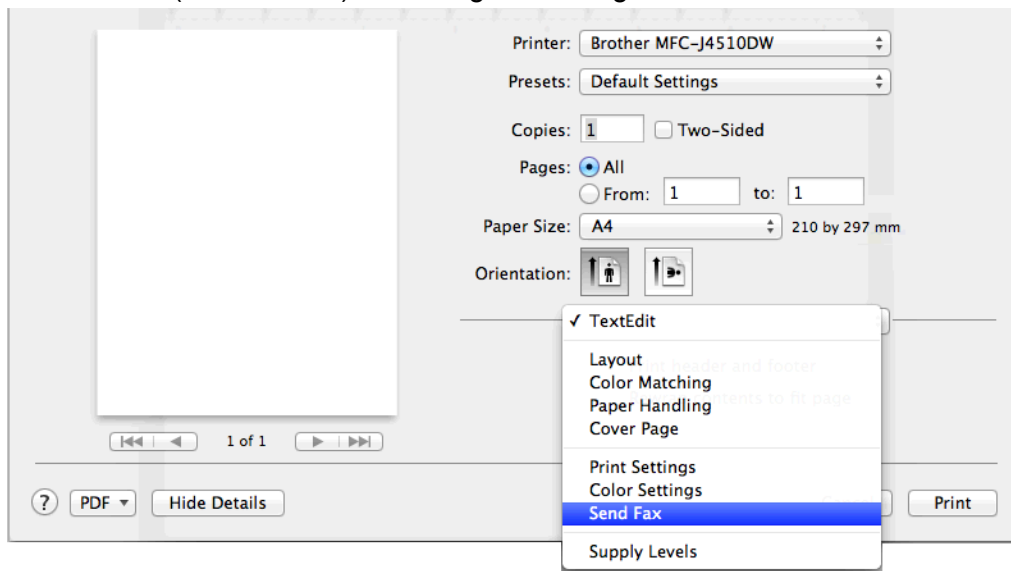

- 4 Válassza a **Facsimile** (Fax) lehetőséget az **Output** (Kimenet) előugró menüből.

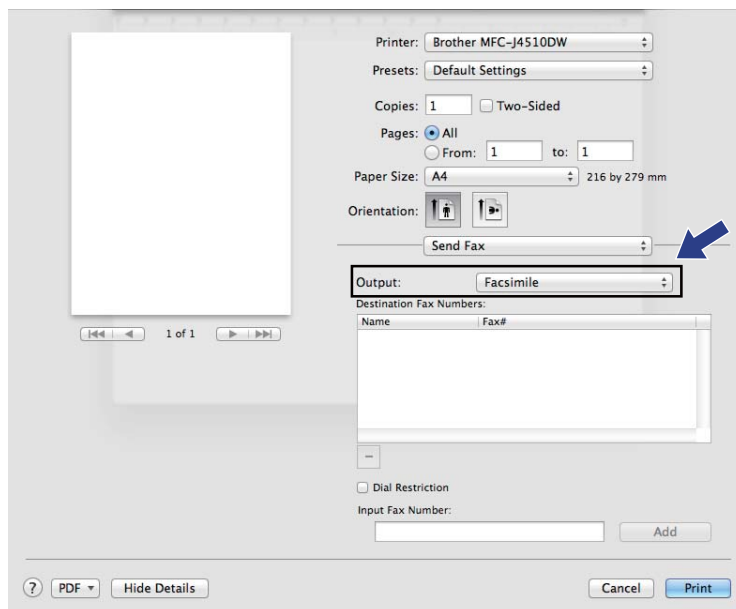

- 5 Írja be a faxszámot az **Input Fax Number** (Fax szám megadása) ablakba, majd kattintson a **Print** (Nyomtatás) elemre a fax küldéséhez.

MEGJEGYZÉS

- Ha bejelöli a **Dial Restriction** (Tárcsázás korlátozása) jelölőnégyzetet, megjelenik egy visszaigazoló párbeszédpanel és kéri a faxszám újbóli megadását. Így ez a funkció segít annak megelőzésében, hogy rossz célállomásra menjen az adás.
- Ha egy faxot több mint egy számra akar elküldeni, kattintson az **Add** (Hozzáadás) elemre az első faxszám beírását követően. A címzettek faxszámai a **Destination Fax Numbers** (Címzettek faxszámai) mezőben láthatók.

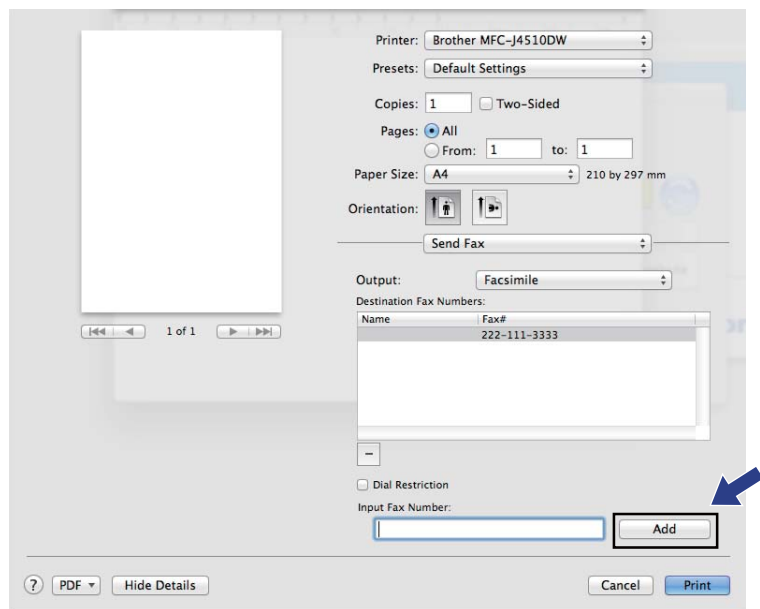

Dokumentum szkennelése a TWAIN illesztőprogrammal

A Brother készülék szoftvere tartalmaz egy TWAIN szkennelő-illesztőprogramot Macintosh-hoz. Ezt a TWAIN szkennelő-illesztőprogramot bármilyen alkalmazással használhatja, amely támogatja a TWAIN szabványt.

Dokumentum szkennelésekor használhatja az ADF-et (automatikus dokumentumadagolót) vagy a szkennelőt.

Az alábbi útmutató részletesen ismerteti, hogyan lehet papírt betölteni a készülékbe.

- Használati útmutató: *Az ADF használata.*
- Használati útmutató: *A szkennelő használata.*

MEGJEGYZÉS

Ha egy hálózati készülékről szeretne szkennelni, akkor ki kell választania a hálózati készüléket a **Device Selector** (Eszközválasztó) ablakban. A **Device Selector** (Eszközválasztó) ablakot a ControlCenter2 program **Model** (Típus) előugró menüjéből lehet megnyitni.

Hozzáférés a TWAIN illesztőprogramhoz

Indítsa el a TWAIN-kompatibilis alkalmazást. Amikor először használja a Brother TWAIN illesztőprogramot, állítsa azt be alapértelmezett meghajtóként, kiválasztva a **Select Source** (Forrás kiválasztása) opciót (vagy más, az alapértelmezett meghajtó kiválasztására szolgáló menüpontot). Minden dokumentum esetén, amit ezután szkennel, válassza az **Acquire Image Data** (Képadatok betöltése) vagy az **Acquire** (Betöltés) opciót. Megjelenik a szkennelő beállítása párbeszédablak.

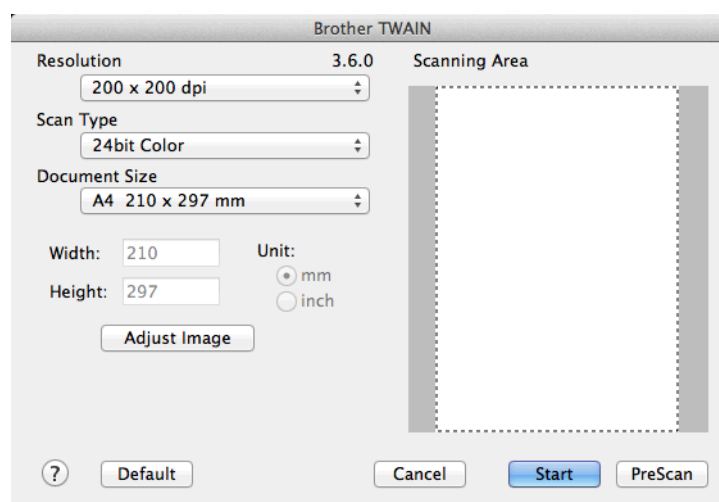

MEGJEGYZÉS

Az alapértelmezett meghajtó kiválasztása dokumentumok szkenneléséhez a használt alkalmazástól függően változhat.

Kép szkennelése a számítógépbe

Beszkennelhet egy egész oldalt, vagy annak egy részét, a dokumentum előzetes szkennelésével.

Egész oldal szkennelése

- 1 Helyezze be a dokumentumot.
- 2 Szükség esetén végezze el az alábbi beállításokat a Szkenner beállítása párbeszédpanelen:
 - **Resolution** (Felbontás)
 - **Scan Type** (Szkennelés típus)
 - **Scanning Area** (Szkennelési terület)
 - **Document Size** (Dokumentum méret)
 - **Adjust Image** (Kép módosítása)
 - **Brightness** (Fényerő)
 - **Contrast** (Kontraszt)
- 3 Kattintson a **Start** gombra.
Amikor befejeződött a szkennelés, a kép megjelenik a grafikai alkalmazásban.

Egy kép előzetes szkennelése

A **PreScan** (Előkép) gomb segítségével megtekintheti az előzetes képet, és levághatja a kép szükségtelen részeit. Amikor elégedett az előképpel, kattintson a **Start** gombra a szkennner beállító párbeszédpanelén a kép szkenneléséhez.

- 1 Helyezze be a dokumentumot.
- 2 Kattintson a **PreScan** (Előkép)-re.
Megtörténik az egész kép beszkennelése a számítógépbe, és az megjelenik a **Scanning Area** (Szkennelési terület) mezőben.

- 3 Húzza a kurzort a szkennelni kívánt rész fölé (1).

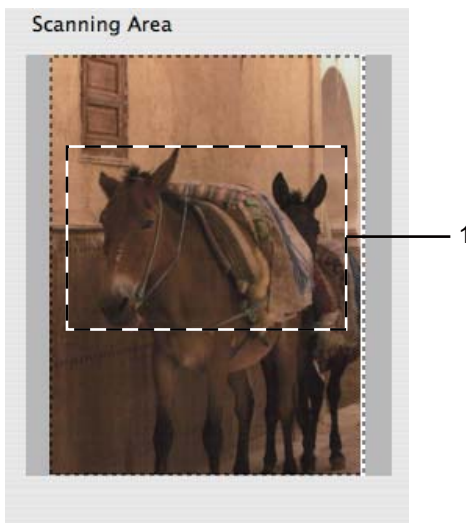

- 4 Helyezze be újra a dokumentumot.

MEGJEGYZÉS

Ugorja át ezt a lépést, ha a dokumentumot a szkennerrüvegre helyezte az ❶. lépésben.

- 5 Szükség esetén végezze el a Szkenner beállítása párbeszédablakban a **Resolution** (Felbontás), **Scan Type** (Szkennelés típus), **Brightness** (Fényerő) és **Contrast** (Kontraszt) beállításait.
- 6 Kattintson a **Start** gombra.
Ez alkalommal csak a dokumentum kiválasztott része jelenik meg az alkalmazás ablakában.
- 7 Módosíthatja a képet képszerkesztő szoftverrel.

Beállítások a Szkenner ablakban

Felbontás

Kiválaszthatja a szkennelés felbontását a **Resolution** (Felbontás) előugró menüben. A nagyobb felbontás több memóriát és időt igényel, de jobb minőségű képet ad. Az alábbi táblázat a kiválasztható felbontásokat és felhasználható színeket mutatja.

Felbontás	Fekete-fehér/ Szürke (Hibadiffúzió)	256 szín	Valódi szürke/24bit szín
100 x 100 dpi	Igen	Igen	Igen
150 x 150 dpi	Igen	Igen	Igen
200 x 200 dpi	Igen	Igen	Igen
300 x 300 dpi	Igen	Igen	Igen
400 x 400 dpi	Igen	Igen	Igen
600 x 600 dpi	Igen	Igen	Igen
1200 x 1200 dpi	Igen	Nem	Igen
2400 x 2400 dpi	Igen	Nem	Igen
4800 x 4800 dpi	Igen	Nem	Igen
9600 x 9600 dpi	Igen	Nem	Igen
19200 x 19200 dpi	Igen	Nem	Igen

Szkennelés típusa

■ Black & White (Fekete-fehér)

Szöveghez vagy vonalas grafikához használható.

■ Gray (Error Diffusion) (Szürke (Hibás szétosztás))

Fényképekhez vagy grafikához használható. (A Hibadiffúzió egy módszer szimulált szürkeárnyaltos képek létrehozására valódi szürke pontok használata nélkül. A fekete pontok speciális mintába rendeződnek, ami szürke hatást kelt.)

■ True Gray (Valódi szürke)

Fényképekhez vagy grafikához használható. Ez a mód pontosabb, mivel 256 szürke árnyalatot használ.

■ 256 Color (256 Szín)

256 színt használ a kép szkennelése során.

■ 24bit Color (24bit Szín)

Akár 16,8 millió színt is használhat a kép szkennelése során.

Bár a **24bit Color** (24bit Szín) hozza létre a legpontosabb színmegjelenítést, a kép fájlmérete körülbelül háromszor nagyobb lesz, mint a **256 Color** (256 Szín) opcióval létrehozott fájloké. Ez igényli a legtöbb memóriát és a leghosszabb átviteli időt.

Dokumentumméret

Válasszon az alábbi méretek közül:

■ Auto

Egy normál méretű dokumentumot a **Document Size** (Dokumentum méret) bármilyen további beállítása nélkül is beszkennelehet.

- A4 210 x 297 mm
- JIS B5 182 x 257 mm
- Letter 215,9 x 279,4 mm (Levél 215,9 x 279,4 mm)
- Legal 215,9 x 355,6 mm (Hivatalos 215,9 x 355,6 mm) (ADF-fel rendelkező modellek esetében)
- A5 148 x 210 mm
- JIS B6 128 x 182 mm
- A6 105 x 148 mm
- Executive 184,1 x 266,7 mm (Adminisztratív 184,1 x 266,7 mm)
- Business Card (Névjegy) 90 x 60 mm

Névjegykártyák szkenneléséhez válassza a **Business Card** (Névjegy) méretet, majd helyezze a névjegyet a nyomtatott résszel lefelé a szkennerrüveg bal felső sarkába.

- 10 x 15 cm
- 13 x 20 cm
- 9 x 13 cm
- 13 x 18 cm
- Postcard 1 100 x 148 mm (Levelezőlap 1 100 x 148 mm)
- Postcard 2 (Double) 148 x 200 mm (Levelezőlap 2 (dupla) 148 x 200 mm)
- Custom (Saját beállítás)

Ha az egyéni méretet választja, beállíthatja a szkennelési területet. Kattintás után tartsa lenyomva az egér gombját, és az egér húzásával állítsa be kép méretét.

Width (Szélesség): írja be az egyéni méret szélességét.

Height (Magasság): írja be az egyéni méret magasságát.

A kép módosítása

Ha olyan fotókat vagy más képeket szkennel, amelyeket szövegszerkesztőben vagy egyéb grafikai alkalmazásban kíván használni, akkor próbáljon ki különböző **Resolution** (Felbontás), **Scan Type** (Szkennelés típus), **Brightness** (Fényerő) és **Contrast** (Kontraszt) beállításokat, hogy megállapítsa, melyik felel meg leginkább igényeinek.

■ Brightness (Fényerő)

Módosíthatja a beállítást (-50 - 50 között) a legjobb képminőség érdekében. Az alapértelmezés 0, ami egy átlagérték, és a legtöbb kép számára megfelel.

Beállíthatja a **Brightness** (Fényerő) szintjét jobbra vagy balra húzva a csúszkát, ami világosítja vagy sötétíti a képet. A szint beállításához be is írhat egy számot a mezőbe.

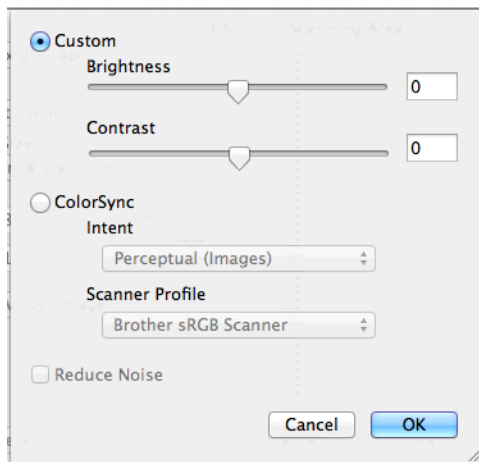

Ha a szkennelt kép túl világos, állítson be alacsonyabb **Brightness** (Fényerő) szintet, és szkennelje újra a dokumentumot.

Ha a szkennelt kép túl sötét, állítson be nagyobb **Brightness** (Fényerő) szintet, és szkennelje újra a dokumentumot.

MEGJEGYZÉS

A **Brightness** (Fényerő) beállítás csak akkor érhető el, ha a **Scan Type** (Szkennelés típus) értéke **Black & White** (Fekete-fehér), **Gray (Error Diffusion)** (Szürke (Hibás szétosztás)), **True Gray** (Valódi szürke) vagy **24bit Color** (24bit Szín).

■ Contrast (Kontraszt)

Növelheti vagy csökkentheti a kontraszt szintjét a csúszka jobbra vagy balra mozgatásával. A növelés a kép sötét és világos területeit emeli ki, míg a csökkentés több részletet jelenít meg a szürke területeken. A **Contrast** (Kontraszt) beállításához be is írhat egy számot a mezőbe.

MEGJEGYZÉS

A **Contrast** (Kontraszt) beállítás csak akkor érhető el, ha a **Scan Type** (Szkennelés típus) értéke **Gray (Error Diffusion)** (Szürke (Hibás szétosztás)), **True Gray** (Valódi szürke) vagy **24bit Color** (24bit Szín).

■ Reduce Noise (Zajcsökkentés)

Ezzel az opcióval javíthat a szkennelt képek minőségén. A **Reduce Noise** (Zajcsökkentés) lehetőség akkor érhető el, ha **24bit Color** (24bit Szín) beállítást használ 300 × 300 dpi, 400 × 400 dpi vagy 600 × 600 dpi szkennelési felbontások esetén.

Dokumentum szkennelése az ICA illesztőprogram segítségével (Mac OS X v10.6.x, 10.7.x)

A dokumentumok szkennelése elvégezhető az ICA illesztőprogram segítségével. Ha telepítette az MFL-Pro Suite alkalmazást a telepítő CD-ROM-ról, akkor az ICA illesztőprogram már feltelepült Macintoshára. Az Image Capture alkalmazás segítségével közvetlenül is szkennelhet.

MEGJEGYZÉS

A fejezetben bemutatott képernyőmentések Mac OS X v10.7.x rendszeren készültek. A megjelenítés az Ön Macintosh számítógépének képernyőjén az operációs rendszertől függően változhat.

- 1 Csatlakoztassa a Brother készüléket a számítógéphez egy USB-kábelt használva. Alternatívaként csatlakoztassa a Brother készülékét ugyanarra a helyi vezetékes vagy vezeték nélküli hálózatra (ha hálózati modellt használ), amelyhez a számítógép is csatlakozik.
- 2 Indítsa el az **Image Capture** (Képrögzítés) alkalmazást.

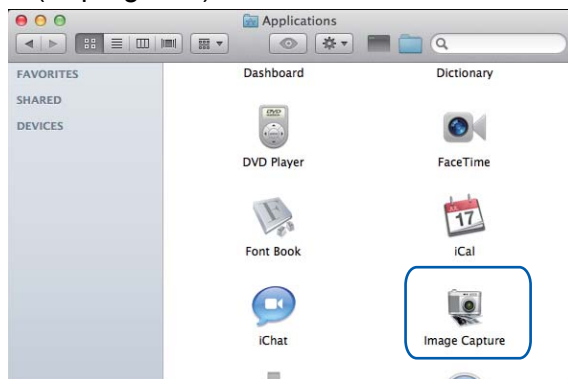

- 3 Válassza ki a készüléket a képernyő bal oldalán megjelenő listából. Ha a Brother készüléket és a számítógépet USB-kábelt használva kötötte össze, akkor a készüléket a **DEVICES** (ESZKÖZÖK) részben fogja megtalálni. Ha LAN vagy vezeték nélküli LAN csatlakozást használt, akkor a **SHARED** (MEGOSZTOTT) részben kell keresnie.

MEGJEGYZÉS

(Mac OS X v10.7.x esetén)

Ha nem látja a készüléket a **DEVICES** (ESZKÖZÖK) területen vagy a **SHARED** (MEGOSZTOTT) területen, vigye az egérkurzort a terület fölé és kattintson a **Show** (Megmutat) lehetőségre.



- 4 Helyezze a dokumentumot az ADF-be vagy a szkennerrüvegre. Ha az ADF-be helyezi a dokumentumot, akkor válassza ki a **Document Feeder** (Dokumentumadagoló) lehetőséget a **Mode** (Mód) részben, a dokumentum méretének beállításához pedig használja a **Scan Size** (Szkennelési méret) elemet.

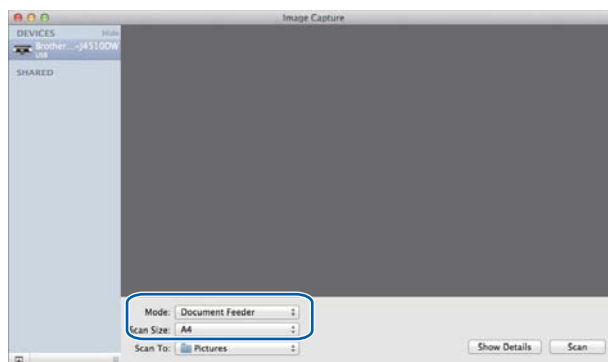

Ha a dokumentumot a szkennervegre helyezi, akkor válassza a **Flatbed** (Síkágy) lehetőséget **Mode** (Mód) számára.

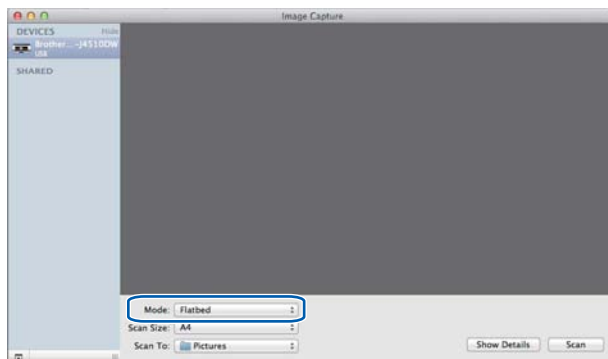

MEGJEGYZÉS

- Ha az Ön Brother készüléke nem rendelkezik ADF-fel, akkor a **Mode** (Mód) opció nem fog megjelenni.
- (Mac OS X v10.6.x esetén)

Ha a **Detect Separate Items** (Elkülönülő elemek érzékelése) jelölőnégyzet nincs bejelölve, akkor a dokumentum egyetlen elemként kerül szkennelésre, és egyetlen fájlként kerül elmentésre. Ha a **Detect Separate Items** (Elkülönülő elemek érzékelése) jelölőnégyzet be van jelölve, akkor a program minden egyes képet érzékelt fog, és elkülönülő fájlalba menti el őket. Ha a program nem úgy vágja a dokumentumot, ahogyan Ön szeretné, akkor manuálisan is korrigálhat: a **Show Details** (Részletek) elemre kattintva előugró párbeszédablakon mozgassa az egérkurzort azokra a képrészecskékre, melyeket szkennelni akar.

- (Mac OS X v10.7.x esetén)

Ha a **Detect Enclosing Box** (Lezárt doboz észlelése) van megadva a **Scan Size** (Szkennelési méret) beállításnál, akkor a dokumentum egy tételként kerül szkennelésre és egy fájlként kerül mentésre. Ha a **Detect Separate Items** (Elkülönülő elemek érzékelése) van megadva a **Scan Size** (Szkennelési méret) beállításnál, akkor a program minden egyes képet érzékelt fog, és elkülönülő fájlalba menti el őket. Ha a program nem úgy vágja a dokumentumot, ahogyan Ön szeretné, akkor manuálisan is korrigálhat: a **Show Details** (Részletek) elemre kattintva előugró párbeszédablakon mozgassa az egérkurzort azokra a képrészecskékre, melyeket szkennelni akar.

- 5 Adja meg a célmappát vagy a célalkalmazást a **Scan To** (Szkennelés) elem számára.

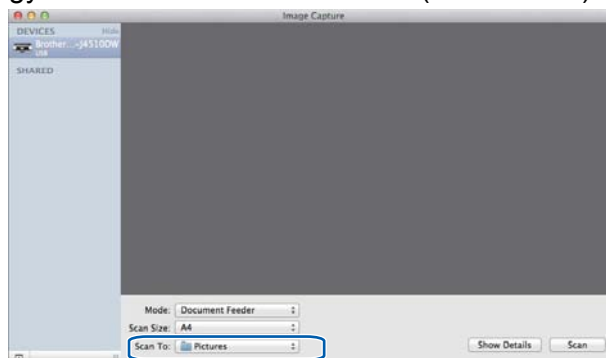

A **Show Details** (Részletek) elemre kattintva előugró párbeszédablakban szükség esetén módosíthatja az alábbi értékeket. A szkennelési opciók és beállítások a készüléktől függően változhatnak.

- **Scan Mode** (Szkennelési mód): Válassza a Dokumentumadagoló vagy a Síkágó beállítást.
- **Kind** (Színmód): Válassza ki a Színes, Fekete-fehér vagy a Szöveges beállítást.
- **Resolution** (Felbontás): Válassza ki azt a felbontást, melyet a dokumentum szkenneléséhez használni kíván.
- **Use Custom Size** (Egyedi méret használata) (Mac OS X v10.7.x): Jelölje be ezt a jelölőnégyzetet, ha egyedi dokumentumméretet kíván megadni.
- **Scan Size** (Szkennelési méret) vagy **Size** (Méret): Válassza ki a dokumentum-adagolóval szkennelt dokumentum papírméretét vagy síkágóval szkennelés esetén adja meg a szkennelési területet.
- **Orientation** (Oldalbeállítás) vagy **Rotation Angle** (Forgatási irány): Dokumentumadagoló használata esetén adja meg az oldalbeállítás módját, síkágóval szkennelés esetén adja meg a szkennelés forgatási szögét.
- **Auto selection** (Automata kiválasztás) (Mac OS X v10.7.x): Ha bejelöli a **Use Custom Size** (Egyedi méret használata) opciót síkágóval szkennelés esetén, akkor választhatja a szkennelőprogram automatikus észlelési funkcióit.
- **Scan To** (Szkennelés): Adja meg a célmappát vagy a célalkalmazást.
- **Name** (Név): Adja meg azt a szöveges előtagot, melyet a szkennelt kép elnevezéséhez fog használni a rendszer.
- **Format** (Formátum): Válassza ki a szkennelt adatok fájlformátumát.
- **Combine into single document** (Összevonás egy dokumentummá) (Mac OS X v10.7.x): Ha PDF vagy TIFF fájlformátumot választ, és bejelöli ezt a jelölőnégyzetet, akkor a dokumentum egy tételként kerül beolvasásra és egy fájlként elmentésre.
- **Image Correction** (Kép korrekció): Kézi beállítást használva megadhatja a Fényerősség, a Kontraszt (csak a Mac OS X v10.7.x esetében), a Színárnyalat, a Színhőmérséklet, a Határérték és a Színtelítettség értékeit.

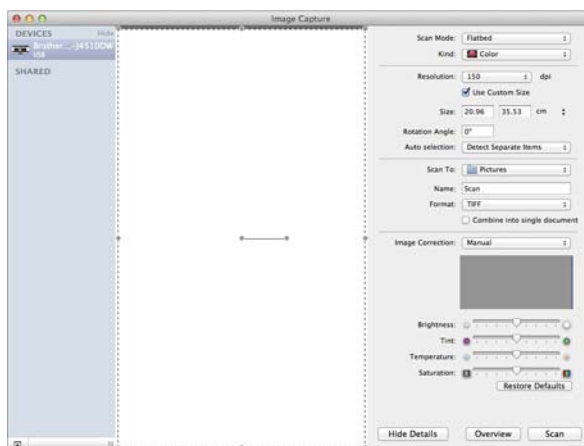

- 6 Kattintson a **Scan** (Szkennelés) lehetőségre a szkennelés elindításához.

Készülék kiválasztása a Nyomtatás és Faxból vagy a Nyomtatás és Szkennelésből

- 1 Csatlakoztassa a Brother készüléket a számítógéphez egy USB-kábelt használva. Vagy csatlakoztassa Brother készülékét ugyanahhoz a LAN-hoz vagy vezeték nélküli LAN-hoz, amelyhez a számítógép is csatlakozik.
- 2 Válassza ki a **System Preferences** (Rendszerbeállítások) lehetőséget az Apple menüből.
- 3 Kattintson a **Print & Fax** (Nyomtatás és Fax) vagy a **Print & Scan** lehetőségre.
- 4 Válassza ki a készüléket a képernyő bal oldalán található listából, majd kattintson az **Open Print Queue** (Nyomtatási várakozási sor megnyitása) lehetőségre.

MEGJEGYZÉS

Ha nem látja a Szkennelés fület a képernyőn, távolítsa el a készülékét a - gomb segítségével a **Print & Fax** (Nyomtatás és Fax) vagy a **Print & Scan** listából. Ezután pedig adja hozzá a készüléket a + gombbal.

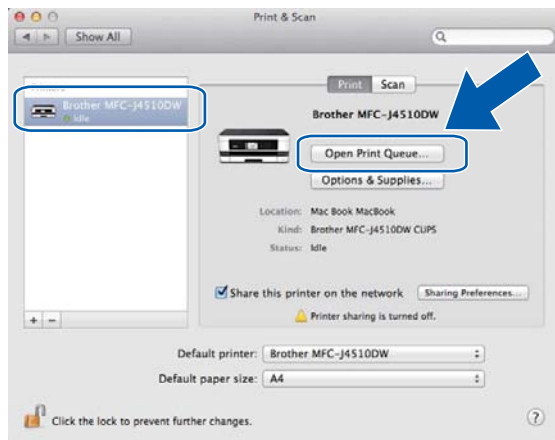

- 5 Kattintson a **Scanner** (Szkennelő) ikonra.

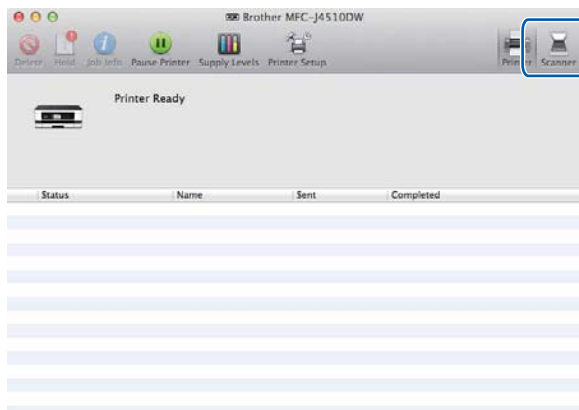

- 6 Folytassa a 4 ponttal itt: *Dokumentum szkennelése az ICA illesztőprogram segítségével (Mac OS X v10.6.x, 10.7.x)* ►► részt a(z) 152. oldalon.
A képernyők a használt szkennelési módszertől függően eltérőek lehetnek.

A Presto! PageManager alkalmazás használata

A Presto! PageManager egy olyan alkalmazás, amelynek segítségével számítógépén lévő dokumentumait kezelheti. Mivel a Presto! PageManager alkalmazás a legtöbb képszerkesztő és szövegszerkesztő programmal kompatibilis, egyedülálló lehetőségeket nyújt a fájlok kezeléséhez. A Presto! PageManager alkalmazásba integrált OCR szoftverrel egyszerűen kezelheti a dokumentumait, szerkesztheti az e-mail üzeneteit és fájljait, illetve könnyedén beolvashatja a dokumentumokat.

Ha a készüléket szkennerként használja, azt javasoljuk, hogy telepítse a Presto! PageManager programot. A Presto! PageManager alkalmazást a mellékelt CD-ROM-on található Brother terméktámogatás lehetőségéből telepítheti.

MEGJEGYZÉS

A NewSoft Presto! PageManager 9 teljes használati útmutatóját a NewSoft Presto! PageManager 9 alkalmazás menüsorának **Help** (Súgó) részében tekintheti meg.

Funkciók

- OCR: Egy lépésben beszkennelhet egy képet, felismerheti a szöveget, és szerkesztheti azt szövegszerkesztővel.
- Kép szerkesztése: Módosíthat, vághat és elforgathat képeket, vagy megnyithatja azokat egy tetszőleges képszerkesztő programmal.
- Megjegyzések: Eltávolítható megjegyzéseket, címkéket és rajzokat adhat a képekhez.
- Mappaablak: Megtekintheti és módosíthatja a mappák rendszerét.
- Nézetablak: Megtekintheti a fájlokat kis kép-, lista vagy Cover Flow nézetben.

A Presto! PageManager rendszerkövetelményei

- Mac OS X v10.5.8, 10.6.x, 10.7.x
- Merevlemez legalább 400 MB szabad tárhellyel

Műszaki támogatás

USA

Cég neve: NewSoft America Inc.
Postai cím: 47102 Mission Falls Court, Suite 202 Fremont CA 94539
Telefon: 510-770-8900
Fax: 510-770-8980
E-mail cím: contactus@newsoftinc.com
URL: <http://www.newsoftinc.com/>

Kanada

E-mail cím: contactus@newsoftinc.com

Németország

Cég neve: SoftBay GmbH
Postai cím: Carlstraße 50, D-52531, Übach-Palenberg, Németország
Telefon: 0900 1 409640
E-mail cím: de.nsc@newsoft.eu.com
URL: <http://de.newsoft.eu.com/>

Egyesült Királyság

Cég neve: Avanquest UK
Postai cím: The Software Centre East Way, Lee Mill Industrial Estate Plymouth Devon.
PL21 9GE
Telefon: 44-01752-201148
Fax: 44-01752-894833
E-mail cím: uk.nsc@newsoft.eu.com
URL: <http://uk.newsoft.eu.com/>

Franciaország

Cég neve: 5CA
Telefon: 089-965-01-09
E-mail cím: fr.nsc@newsoft.eu.com
URL: <http://fr.newsoft.eu.com/>

Olaszország

Cég neve: 5CA
Telefon: 0899399878

Szkennelés

Olaszország (folytatás)

E-mail cím: it.nsc@newsoft.eu.com
URL: <http://it.newsoft.eu.com/>

Spanyolország

Cég neve: 5CA
Telefon: 0807505598
E-mail cím: sp.nsc@newsoft.eu.com

Egyéb országok

E-mail cím: tech@newsoft.eu.com

MEGJEGYZÉS

- A fejezetben bemutatott képernyőmentések többnyire Mac OS X v10.7.x rendszeren készültek. A megjelenítés a számítógép képernyőjén az operációs rendszertől és az alkalmazástól függően változhat.
- A ControlCenter2-ben elérhető funkciók a készülék típuszámától függően eltérőek lehetnek.

A ControlCenter2 használata

A ControlCenter2 egy segédprogram, amellyel gyorsan és könnyen elérheti a leggyakrabban használt alkalmazásokat. A ControlCenter2 használata esetén nem szükséges az egyes alkalmazások kézi indítása.

Az ikon megjelenik a menüsoron. A ControlCenter2 ablak megnyitásához kattintson a  ikonra és válassza az **Open** (Megnyitás) opciót. A ControlCenter2 az alábbi funkciókkal rendelkezik:

- 1 Közvetlen szkennelés fájlba, E-mailbe, szövegszerkesztő vagy grafikai alkalmazásba. (1)
- 2 Az egyedi szkennelés gombok segítségével beállíthat egy gombot az alkalmazási igényeknek megfelelően. (2)
- 3 Számítógépén keresztül elérheti a készülékhez használható másolási funkciókat és PC-FAX alkalmazásokat. (Mac OS X v10.5.8, 10.6.x) (3)
- 4 A készülék konfigurálásához szükséges beállítások elérése. (4)
- 5 Kiválaszthatja a **Model** (Típus) előugró menüben, hogy a ControlCenter2 melyik gépre csatlakozzon. (5)
Ezen kívül megnyithatja a **Device Selector** (Eszközválasztó) ablakot az **Other** (Egyéb) opció választásával a **Model** (Típus) előugró menüből.
- 6 A **Configuration** (Konfiguráció) lehetőségre kattintva megnyithatja az egyes funkciókhoz tartozó beállítás-ablakokat is. (6)



Az automatikus betöltés funkció kikapcsolása

Ha nem akarja, hogy a ControlCenter2 a számítógép minden indításakor automatikusan elinduljon, tegye a következőt:

- 1 Kattintson a ControlCenter2 ikonra a menüsoron, és válassza ki a **Preferences** (Beállítások) menüpontot.
A ControlCenter2 beállításablaka jelenik meg.
- 2 Szüntesse meg a **Start ControlCenter on computer startup** (ControlCenter program indítása a számítógép indításakor) opció bejelölését.
- 3 Kattintson az **OK** gombra az ablak bezárásához.

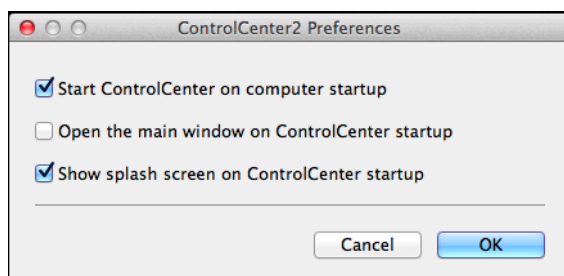

MEGJEGYZÉS

A ControlCenter2 alkalmazás ikonja a **Macintosh HD/Applications** (Alkalmazások)/**Brother** útvonalon érhető el.

SZKENNELÉS

Négy szkennelési gomb használható a **Scan to Image** (Képbe szkennelés), **Scan to OCR** (Szkennelés OCR-be), **Scan to E-mail** (E-mailbe szkennelés) és a **Scan to File** (Fájlba szkennelés) funkciókhoz.

■ Image (Kép) *(Alapértelmezés: Apple Preview)*

Segítségével közvetlenül másolhat egy oldalt bármilyen grafikai néző/szerkesztő alkalmazásba. Használandó alkalmazásként megadható az Adobe® Photoshop® vagy bármely egyéb, a számítógépén lévő képszerkesztő program.

■ OCR *(Alapértelmezés: Apple TextEdit)*

Segítségével beszkennelehet egy oldalt vagy dokumentumot, majd az automatikus OCR-alkalmazással a szöveget (nem képet) egy szövegszerkesztőbe emelheti. Kiválaszthat egy szövegszerkesztő alkalmazást (például Microsoft® Word), vagy bármely egyéb, a számítógépén lévő szövegszerkesztő programot. Le kell töltenie a Presto! PageManager segédprogramot, majd telepítenie kell a számítógépére. A telepítésre vonatkozó további információkért lásd a(z) *A Presto! PageManager alkalmazás használata* >> részt a(z) 158. oldalon.

■ E-mail *(Alapértelmezés: az Ön alapértelmezett e-mail szoftvere)*

Segítségével egy oldalt vagy dokumentumot standard csatolmányként közvetlenül az E-mail alkalmazásba másolhat. Megadhatja a fájl típusát és a mellékelt állomány felbontását.

■ File (Fájl)

Segítségével közvetlenül fájlba szkennelhet. Ha szükséges, megváltoztathatja a fájltypust és a célmappát.

A ControlCenter2 lehetővé teszi, hogy minden szkennelési funkcióhoz beállítsa a készülék *Szkennel* hardvergombját és a ControlCenter2 szoftvergombját. A készülék *Szkennel* hardvergombjának beállításához válassza a **Device Button** (Készülékgomb) fület az egyes **SCAN** (SZKENNELÉS) gombok konfigurációs menüjéből. A ControlCenter2 szoftver gomb beállításához válassza a **Software Button** (Szoftver gomb) fület az egyes **SCAN** (SZKENNELÉS) gombok konfigurációs menüjéből.

MEGJEGYZÉS

Módosíthatja a *Szkennel* gomb beállításait a Brother készüléket használva - azonban ezek a módosítások csak átmenetiek lesznek.

Ha nem csak átmeneti módosításokat akar, válassza ki a **Device Button** (Készülékgomb) fület az egyes **SCAN** (SZKENNELÉS) gombok konfigurációs menüjéből, és végezze el a kívánt beállításokat.



Fájltípusok

Válassza ki az előugró menüben, hogy milyen fájlként kívánja elmenteni a beszkennelt képeket.

Image (Kép), E-mail és File (Fájl) esetében

- Windows® Bitmap (*.bmp)
- JPEG (*.jpg)
- TIFF (*.tif)
- TIFF Multi-Page (*.tif)
- Portable Network Graphics (*.png)
- PDF (*.pdf)
- High Compression PDF (*.pdf)
- Biztonságos PDF (*.pdf)
- Kereshető PDF (*.pdf)

OCR esetében

- Kereshető PDF (*.pdf)
- Text (*.txt)
- Rich Text Format (*.rtf)
- HTML (*.htm)
- Excel 97 (*.xls)

MEGJEGYZÉS

Ha a fájltypust TIFF vagy TIFF Multi-Page lehetőségre állítja, akkor kiválaszthatja az **Uncompressed** (Nem tömörített) vagy a **Compressed** (Tömörített) opciókat.

Dokumentumméret

A dokumentumméretet a legördülő listában választhatja ki. Ha 1-ről 2-re dokumentumméretet, pl. **1 to 2 (A4)** (1-ről 2-re (A4)) választ, akkor a szkennelt kép két A5 méretű dokumentumra lesz felosztva.

Speciális beállítások

Elvégezheti a speciális beállítások konfigurálását. Kattintson az **Advanced Settings** (Speciális Beállítások) gombra a szkennelési beállítások párbeszédpanelen.

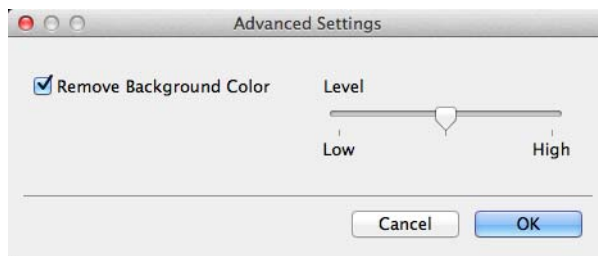

■ Remove Background Colour (Háttérszín eltávolítása)

Eltávolítja a dokumentumokról a háttérszínt, hogy a beolvasott adatok könnyebben felismerhetők legyenek. Ezen funkció használatakor 3 beállítás közül választhat: magas, közepes, alacsony.

Kép (példa: Apple Preview)

A **Scan to Image** (Képbe szkennelés) funkció segítségével egy képet közvetlenül egy grafikai alkalmazásba szkennelhet be szerkesztés céljából.

1 Válassza a **SCAN** (SZKENNELÉS) fület.

2 Kattintson az  (Image (Kép)) lehetőségre.

A **Scan to Image** (Képbe szkennelés) párbeszédpanel megjelenik.

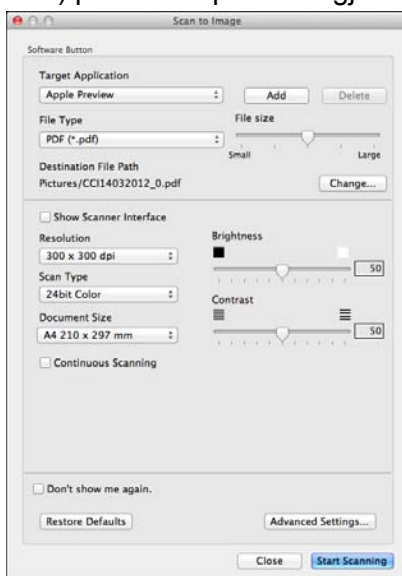

3 Elvégezheti a szkennelési beállítások konfigurálását.

- Ha szkennelés során az előkép használatával ki akarja vágni az oldal egy részét, jelölje be a **Show Scanner Interface** (Lapolvasó illesztő megjelenítése) jelölőnégyzetet.

- Ha másik alkalmazást szeretne használni, válassza ki a megfelelő alkalmazást a **Target Application** (Cél alkalmazás) előugró menüben. Hozzáadhat egy alkalmazást a listához, ha az **Add** (Hozzáadás) gombra kattint. Ha szeretne törölni egy alkalmazást, kattintson a **Delete** (Törlés) gombra.

- 4 Kattintson a **Start Scanning** (Szkennelés indítása) gombra. Az alapértelmezett alkalmazása elindul és megjeleníti a képet.

MEGJEGYZÉS

Ha a **Secure PDF** (Titkosított PDF) lehetőséget választja a **File Type** (Fájltípus) listából, akkor a **Set PDF Password** (PDF-jelszó beállítása) párbeszédablak jelenik meg. Adja meg a jelszót a **Password** (Jelszó) és a **Re-type Password** (Jelszó újbóli beírása) mezőkben, majd kattintson az **OK** gombra. A **Secure PDF** (Titkosított PDF) lehetőséget is választhatja a **Scan to E-mail** (E-mailbe szkennelés) és **Scan to File** (Fájlba szkennelés) esetén.

OCR (szövegszerkesztő alkalmazás)

A **Scan to OCR** (Szkennelés OCR-be) funkció segítségével a grafikai adatokat szöveggé alakíthatja, ami bármilyen szövegszerkesztő alkalmazással szerkeszthető. Megváltoztathatja az alapértelmezett szövegszerkesztő alkalmazást.

1 Válassza a **SCAN** (SZKENNELÉS) fület.

2 Kattintson az  (**OCR**) gombra.

A **Scan to OCR** (Szkennelés OCR-be) párbeszédpanel megjelenik.

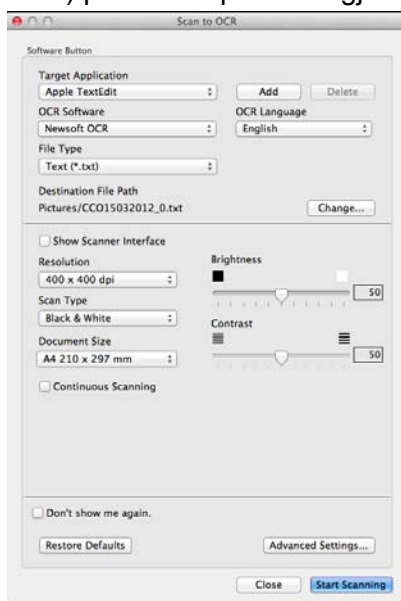

3 Elvégezheti a szkennelési beállítások konfigurálását.

- Ha szkennelés során az előkép használatával ki akarja vágni az oldal egy részét, jelölje be a **Show Scanner Interface** (Lapolvasó illesztő megjelenítése) jelölőnégyzetet.
- Ha másik szövegszerkesztő alkalmazást szeretne használni, válassza ki a megfelelő alkalmazást a **Target Application** (Cél alkalmazás) előugró menüben. Hozzáadhat egy alkalmazást a listához, ha az **Add** (Hozzáadás) gombra kattint. Ha szeretne törölni egy alkalmazást, kattintson a **Delete** (Törlés) gombra.

4 Kattintson a **Start Scanning** (Szkennelés indítása) gombra.

Elindul az alapértelmezett szövegszerkesztő alkalmazása és megjelenik a konvertált szöveg.

E-mail

A **Scan to E-mail** (E-mailbe szkennelés) segítségével beszkennelem egy dokumentumot az alapértelmezett E-mail alkalmazásba, így a szkennelt dokumentumot csatolva elküldheti.

1 Válassza a **SCAN** (SZKENNELÉS) fület.

2 Kattintson az  (E-mail) lehetőségre.

A **Scan to E-mail** (E-mailbe szkennelés) párbeszédpanel megjelenik.

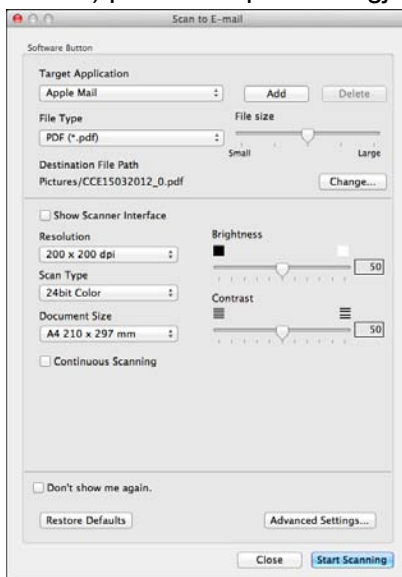

3 Elvégezheti a szkennelési beállítások konfigurálását.

- Ha szkennelés során az előkép használatával ki akarja vágni az oldal egy részét, jelölje be a **Show Scanner Interface** (Lapolvasó illesztő megjelenítése) jelölőnégyzetet.
- Ha másik E-mail alkalmazást szeretne használni, válassza ki a megfelelő alkalmazást a **Target Application** (Cél alkalmazás) előugró menüben. Hozzáadhat egy alkalmazást a listához, ha az **Add** (Hozzáadás) ¹ gombra kattint. Ha szeretne törölni egy alkalmazást, kattintson a **Delete** (Törlés) gombra.

¹ Amikor először indítja el a ControlCenter2 programot, megjelenik a kompatibilis E-mail alkalmazások alapértelmezett listája az előugró menüben. Ha egy egyedi alkalmazás használata során problémák merülnek fel a ControlCenter2 használatával, válasszon egy alkalmazást a listából.

4 Kattintson a **Start Scanning** (Szkennelés indítása) gombra.

Az alapértelmezett E-mail alkalmazása elindul, és a kép egy új E-mailhez lesz csatolva.

MEGJEGYZÉS

Az E-mailbe szkennelés funkció nem támogatja a Webmail szolgáltatásokat.

Használja a Képbe szkennelés vagy a Fájlbba szkennelés funkciót egy dokumentum vagy kép beszkenneleméhez, és csatolja a beszkennelem adatokat egy E-mail üzenethez.

Fájl

A **Scan to File** (Fájlba szkennelés) gomb segítségével egy, a merevlemezen lévő mappába szkennelhet be egy képet a támogatott fájlformátumok egyikében. Ezért ezzel a funkcióval könnyedén tudja archiválni papír alapú dokumentumait.

1 Válassza a **SCAN** (SZKENNELÉS) fület.

2 Kattintson a  (**File** (Fájl)) lehetőségre.

A **Scan to File** (Fájlba szkennelés) párbeszédpanel megjelenik.







3 Elvégezheti a szkennelési beállítások konfigurálását.

- Ha szkennelés során az előkép használatával ki akarja vágni az oldal egy részét, jelölje be a **Show Scanner Interface** (Lapolvasó illesztő megjelenítése) jelölőnégyzetet.
- A fájlnev módosításához adja meg a dokumentumhoz használni kívánt fájlnevet (legfeljebb 100 karakter hosszúságban) a **File Name** (Fájl neve) mezőben. A fájlnev a megadott fájlnevből és az aktuális dátumból, valamint egy sorszámból fog összeállni.
- Válassza ki a menteni kívánt kép fájl típusát a **File Type** (Fájl típus) előugró menüben. Elmentheti a fájlt egy alapértelmezett mappába, vagy kiválaszthatja a kívánt mappát a **Browse** (Tallózás) gombra kattintva.
- Ha meg kívánja jeleníteni a beszkennelt kép tárolási helyét a szkennelést követően, jelölje be a **Show Folder** (Mappa megjelenítése) jelölőnégyzetet. Ha minden alkalommal meg akarja határozni a szkennelt kép rendeltetési helyét, jelölje be a **Show Save As window** (Mentés másként ablak megjelenítése) jelölőnégyzetet.

4 Kattintson a **Start Scanning** (Szkennelés indítása) gombra.
A kép a kiválasztott mappába kerül mentésre.

Egy gomb alapértelmezett beállításának módosítása

Módosíthatja az  (Image (Kép)),  (OCR),  (E-mail), és  (File (Fájl)) gombok alapértelmezett beállításait.

- 1 A **Ctrl** billentyűt lenyomva tartva kattintson a gombra és válassza ki a **Software Button** (Szoftver gomb) lehetőséget. A beállítási párbeszédpanel megjelenik.
- 2 Végezze el a **File Type** (Fájltípus), **Show Scanner Interface** (Lapolvasó illesztő megjelenítése), **Resolution** (Felbontás), **Scan Type** (Szkenelés típus), **Document Size** (Dokumentumméret), **Brightness** (Fényerő), **Contrast** (Kontraszt) és **Continuous Scanning** (Folyamatos szkenelés) szükséges beállításait.
- 3 Kattintson az **OK** gombra. Ezután az új beállítások lesznek az alapértelmezettek.

MEGJEGYZÉS

A beszkenelt kép előnézetének megtekintéséhez és konfigurálásához jelölje be a **Show Scanner Interface** (Lapolvasó illesztő megjelenítése) jelölőnégyzetet a beállítási párbeszédpanelen.

A Szkenelés gomb beállításainak konfigurálása

A **Device Button** (Készülékgomb) fülön elvégezheti a készülék `Szkenel` gombjának konfigurálását.

Négy szkenelési funkció van, melyeket szkenelési igényeihez igazíthat.

A **Ctrl** billentyűt lenyomva tartva kattintson a gombra és válassza ki a **Device Button** (Készülékgomb) lehetőséget. A beállítási párbeszédpanel megjelenik.

MEGJEGYZÉS

Módosíthatja a Szkennel gomb beállításait a Brother készüléket használva - azonban ezek a módosítások csak átmenetiek lesznek.



SZKENNELÉS EGYEDI BEÁLLÍTÁSSAL

Négy gomb van, amit szkennelési műveleteihez egyénileg beállíthat.

Egy gomb egyedi beállításához kattintson a gombra, miközben lenyomva tartja a **Ctrl** billentyűt, és megjelenik a konfiguráló ablak. Négy szkennelési funkció létezik: **Scan to Image** (Képbe szkennelés), **Scan to OCR** (OCR-be szkennelés), **Scan to E-mail** (E-mailbe szkennelés) és **Scan to File** (Fájlba szkennelés).

■ Scan to Image (Képbe szkennelés)

Segítségével közvetlenül másolhat egy oldalt bármilyen képnézegető/szerkesztő szoftverbe. Rendeltetési helyként kiválaszthat bármilyen képszerkesztő programot a számítógépen.

■ Scan to OCR (OCR-be szkennelés)

A beszkennelt dokumentumokat szerkeszthető szöveges fájlkká alakítja. Kiválaszthatja a célalkalmazást a szerkeszthető szöveg számára. Le kell töltenie a Presto! PageManager segédprogramot, majd telepítenie kell a számítógépére. A telepítésre vonatkozó további információkért lásd a(z) *A Presto! PageManager alkalmazás használata* >> részt a(z) 158. oldalon.

■ Scan to E-mail (E-mailbe szkennelés)

A beszkennelt képeket E-mail üzenethez csatolja. Kiválaszthatja a fájl mellékletek típusát, és létrehozhat egy gyorsküldési listát az E-mail címtárból kiválasztott E-mail címekből.

■ Scan to File (Fájlba szkennelés)

Segítségével elmentheti a beszkennelt képet bármelyik mappába a helyi vagy hálózati merevlemezen. Kiválaszthatja a fájl típusát is.



Fájltípusok

Megadhatja, hogy a beszkenelt képek milyen fájltypusként kerüljenek mentésre. További részletekért lásd a(z) *Fájltípusok* >> részt a(z) 164. oldalon.

Dokumentumméret

A dokumentumméretet a legördülő listában választhatja ki. Ha 1-ről 2-re dokumentumméretet, pl. **1 to 2 (A4)** (1-ről 2-re (A4)) választ, akkor a szkennelt kép két A5 méretű dokumentumra lesz felosztva.

Speciális beállítások

Elvégezheti a speciális beállítások konfigurálását. További részletekért lásd a(z) *Speciális beállítások* >> részt a(z) 165. oldalon.

Felhasználó által beállított gomb

Egy gomb egyedi beállításához kattintson a gombra, miközben lenyomva tartja a **Ctrl** billentyűt, és megjelenik a konfiguráló ablak. Kövesse ezeket az irányelveket a gomb beállítása során.

Képbe/OCR-be/E-mailbe/Fájlba szkennelés

■ General (Általános) fül

Adja meg a **Name for Custom** (Egyedi beállítás nevét) (legfeljebb 30 karakter) a gomb nevének létrehozásához.

Válassza ki a szkennelés típusát a **Scan Action** (Szkennelés) lehetőségek közül.

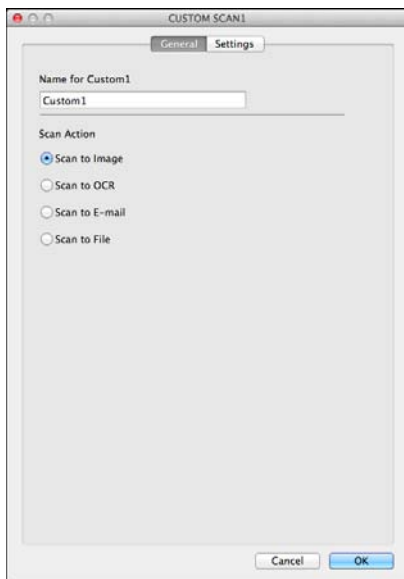

■ Settings (Beállítások) fül (Képbe/OCR-be/E-mailbe szkennelés)

Adja meg a **Target Application** (Cél alkalmazás), **File Type** (Fájltípus), **Resolution** (Felbontás), **Scan Type** (Szkennelés típus), **Document Size** (Dokumentumméret), **Show Scanner Interface** (Lapolvasó illesztő megjelenítése), **Brightness** (Fényerő) és **Contrast** (Kontraszt) beállításait.

MEGJEGYZÉS

Az E-mailbe szkennelés funkció nem támogatja a Webmail szolgáltatásokat.

Használja a Képbe szkennelés vagy a Fájlba szkennelés funkciót egy dokumentum vagy kép beszkenneléséhez, és csatolja a beszkennelt adatokat egy E-mail üzenethez.

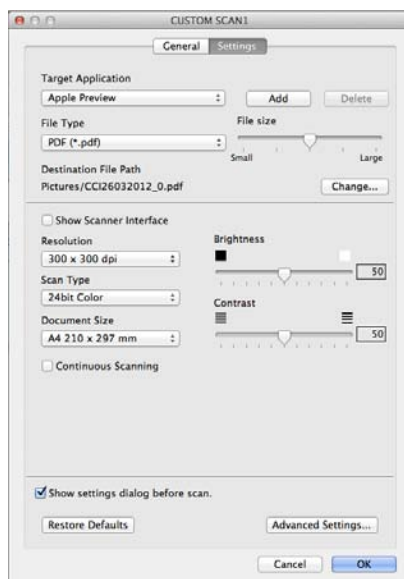

Ha a **Secure PDF** (Titkosított PDF) lehetőséget választja a **File Type** (Fájltípus) listából, akkor a **Set PDF Password** (PDF-jelszó beállítása) párbeszédablak jelenik meg. Adja meg a jelszót a **Password** (Jelszó) és a **Re-type Password** (Jelszó újbóli beírása) részekben, majd kattintson az **OK** gombra.

MEGJEGYZÉS

A **Secure PDF** (Titkosított PDF) elérhető a Képbe szkennelés, E-mailbe szkennelés és a Fájlba szkennelés esetén.

■ Settings (Beállítások) fül (Fájlba szkennelés)

Válassza ki a fájltypust a **File Type** (Fájltípus) előugró menüben. Elmentheti a fájlt egy alapértelmezett mappába, vagy kiválaszthatja a kívánt mappát a **Browse** (Tallózás) gombra kattintva.

Adja meg a **Resolution** (Felbontás), **Scan Type** (Szkennelés típus), **Document Size** (Dokumentumméret), **Show Scanner Interface** (Lapolvasó illesztő megjelenítése), **Brightness** (Fényerő) és **Contrast** (Kontraszt) beállításait.

Ha meg akarja határozni a szkennelt kép rendeltetési helyét, jelölje be a **Show Save As window** (Mentés másként ablak megjelenítése) jelölőnégyzetet.

Ha szkennelés során az előkép használatával ki akarja vágni az oldal egy részét, jelölje be a **Show Scanner Interface** (Lapolvasó illesztő megjelenítése) jelölőnégyzetet.

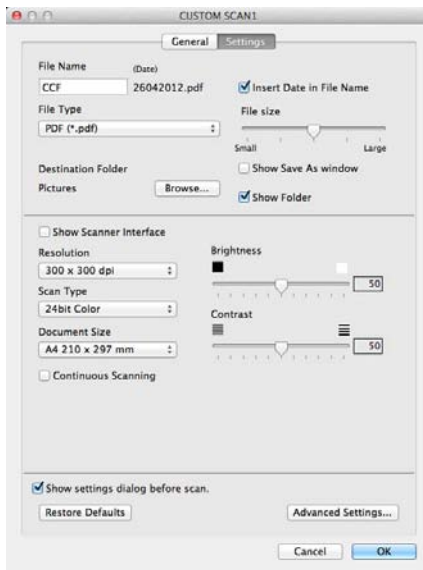

MÁSOLÁS / PC-FAX (PC-FAX az MFC modellek esetén) (Mac OS X v10.5.8, 10.6.x)

MÁSOLÁS - Segítségével a számítógéppel és bármely nyomtató-illesztőprogrammal fejlett másolási műveleteket hajthat végre. Beszkennelhet egy oldalt és másolatokat készíthet a gép nyomtató-illesztőprogramjának bármely funkciójával, illetve a másolás kimenetét a számítógépen telepített bármely standard nyomtató-illesztőprogramjára irányíthatja, beleértve a hálózati nyomtatókat.

PC-FAX - Segítségével beszkennelhet egy oldalt vagy dokumentumot, amit fax formájában automatikusan elküldhet a számítógépéről.

Akár négy gombra is felkonfigurálhatja kedvenc beállításait.

A **Copy1** (Másolás 1)-**Copy4** (Másolás 4) gombokat egyedi beállításokkal láthatja el, hogy fejlett másolási és faxolási funkciókat használhasson.



A **Copy** (Másolás) gombok használatához állítsa be a nyomtató-illesztőprogramot, mégpedig úgy, hogy a gombra kattint a **Ctrl** billentyűt lenyomva tartva.



Adja meg a **Name for Copy** (Másolat nevét) (legfeljebb 30 karakter) és válasszon egy **Copy Ratio** (Másolási arányt).

Adja meg a **Resolution** (Felbontás), **Scan Type** (Szkennelés típus), **Document Size** (Dokumentumméret), **Show Scanner Interface** (Lapolvasó illesztő megjelenítése), **Brightness** (Fényerő) és a **Contrast** (Kontraszt) használandó beállításait.

Mielőtt befejezné a **Copy** (Másolás) gomb beállítását, állítsa be a **Printer** (Nyomtató) opciót. Ha a beállított másolás gombra kattint, megnyílik a nyomtatási párbeszédpanel.

További opciókért kattintson a háromszögre a Nyomtató előugró menüben.

A másoláshoz kattintson a **Print** (Nyomtatás) gombra.

A faxoláshoz kattintson a Nyomtató előugró menü melletti háromszögre, majd válassza ki a **Send Fax** (Fax küldése) lehetőséget az előugró menüből. (Lásd a(z) *Fax megosztása (MFC modellek esetében)* >> részt a(z) 142. oldalon.)

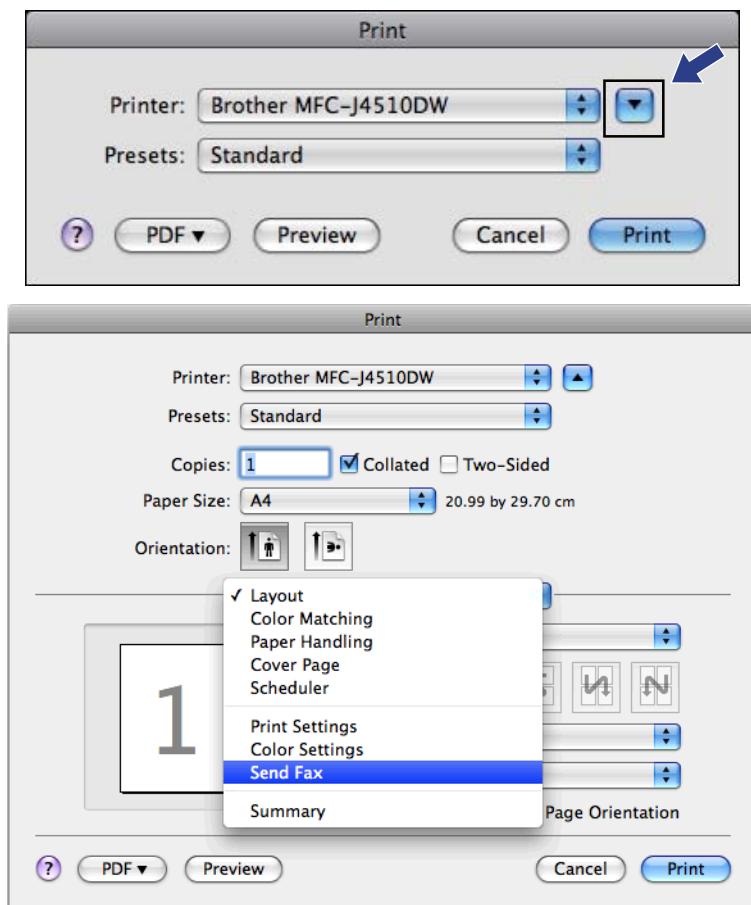

KÉSZÜLÉKBEÁLLÍTÁSOK

Ellenőrizheti a készülék beállításait vagy a festékszinteket egy gombra kattintva.

- **Remote Setup** (Távbeállítás) (MFC modellek esetében)

Lehetővé teszi a Remote Setup (Távbeállítás) alkalmazás megnyitását. (Lásd a(z) *Távbeállítás (MFC modellek esetében)* >> részt a(z) 182. oldalon.)

- **Address Book** (Címjegyzék) (MFC modellek esetében)

Megnyithatja a Távbeállítás Címjegyzék ablakát. (Lásd a(z) *Távbeállítás (MFC modellek esetében)* >> részt a(z) 182. oldalon.)

- **Ink Level** (Tintaszint)

Megnyithatja a Brother Status Monitor programot, ami megjeleníti az egyes patronok tintaszintjét.



Távbeállítás (MFC modellek esetében)

A **Remote Setup** (Távbeállítás) gombbal nyitható meg a Remote Setup (Távbeállítás) alkalmazás, amellyel konfigurálhatók a készülék beállítási menüi.

MEGJEGYZÉS

További részletekért lásd a(z) *Távbeállítás (MFC modellek esetében)* ►► részt a(z) 182. oldalon.

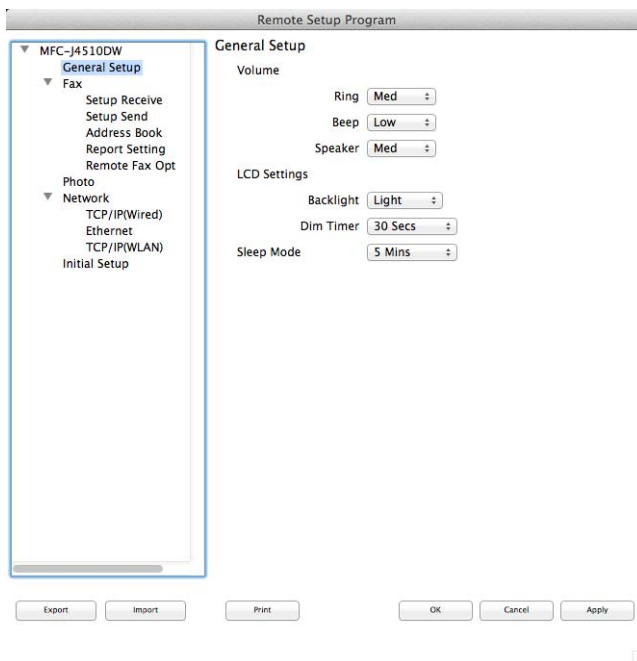

Címjegyzék (MFC modellek esetében)

Az **Address Book** (Címjegyzék) gombbal megnyithatja az **Address Book** (Címjegyzék) ablakot a Távbeállítás programban, hogy a számítógépen könnyen lehessen bejegyezni vagy módosítani a tárcsázási számokat.

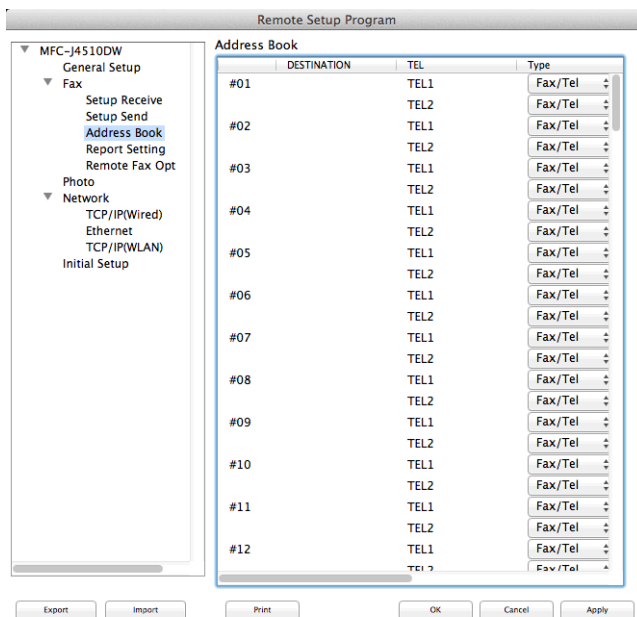

Tintaszint

Az **Ink Level** (Tintaszint) gomb megnyitja a **Status Monitor** ablakot, amely minden patron tintaszintjét megjeleníti.



Távbeállítás (MFC modellek esetében)

A **Remote Setup** (Távbeállítás) program segítségével egy alkalmazásból konfigurálható a készülék sok beállítása. Amikor eléri ezt az alkalmazást, készüléke beállításai automatikusan letöltődnek számítógépére és megjelennek számítógépe képernyőjén. Ha megváltoztatja a beállításokat, feltöltheti őket közvetlenül a készülékére.

MEGJEGYZÉS

A **Remote Setup** (Távbeállítás) ikon a **Macintosh HD/Applications** (Alkalmazások)/**Brother** útvonalon érhető el.

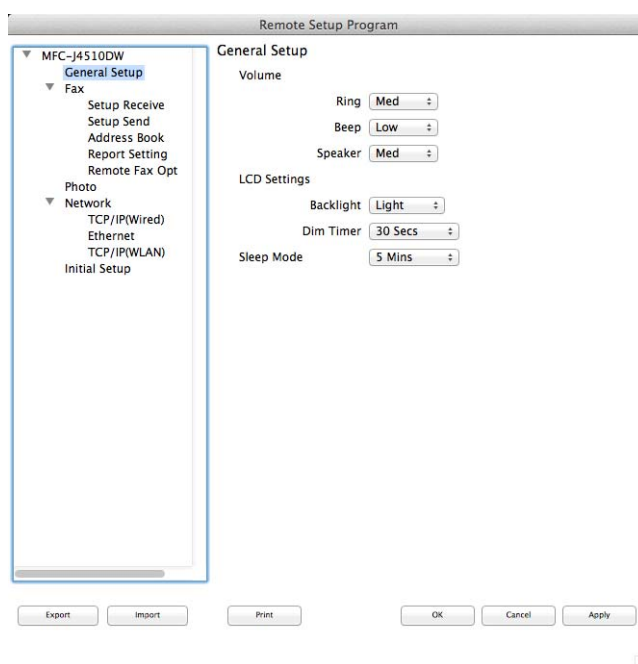

■ OK

Lehetővé teszi az adatok áttöltését a készülékre és a Remote Setup (Távbeállítás) programból való kilépést. Ha hibaüzenet jelenik meg, írja be ismét a helyes adatokat, majd kattintson az **OK** gombra.

■ Cancel (Töröl)

Lehetővé teszi a Remote Setup (Távbeállítás) programból való kilépést az adatok készülékre való áttöltése nélkül.

■ Apply (Változtat)

Lehetővé teszi az adatok áttöltését a készülékre a Remote Setup (Távbeállítás) programból való kilépés nélkül.

■ **Print** (Nyomtat)

Lehetővé teszi a kiválasztott elemek kinyomtatását a készüléken. Nem lehet kinyomtatni az adatokat, amíg azok nincsenek áttöltve a készülékre. Az **Apply** (Változtat) gombra kattintva töltsse át az új adatokat a készülékre, majd kattintson a **Print** (Nyomtat) gombra.

■ **Export** (Exportálás)

Segítségével fájlba mentheti az aktuális konfigurációs beállítást.

■ **Import** (Importálás)

Segítségével beolvashatók a beállítási fájlok.

MEGJEGYZÉS

- Az **Export** (Exportálás) gomb segítségével elmentheti készülékének összes beállítását.
 - Ha módosítania kell azt a készüléket, amit az MFL-Pro Suite (►► Gyors telepítési útmutató) telepítése közben már regisztrált a számítógépéhez, vagy megváltozott a hálózati környezet, akkor egy új készüléknevet kell megadnia. Nyissa meg a **Device Selector** (Eszközválasztó) lehetőséget és válassza ki az új készüléket. (Csak hálózati felhasználók számára)
-

PhotoCapture Center™

Egy számítógép segítségével hozzáférhet a készülékbe helyezett memóriakártyához vagy USB Flash memóriához.

FONTOS

NE indítsa el a számítógépet, ha memóriakártya vagy USB Flash memória van a készülék meghajtójában. Az adatok elveszhetnek, vagy megsérülhet a média.

MEGJEGYZÉS

- A PhotoCapture Center™ csak az először behelyezett médiát olvassa be.
- Amikor a készülék a PhotoCapture Center™-ből nyomtat, a számítógép nem képes más műveletek céljából hozzáférni a PhotoCapture Center™-hez.

USB-kábel használata esetén

- 1 Nyissa fel a médianyílás fedelét.
- 2 Helyezzen egy memóriakártyát vagy USB Flash memóriát a készülékbe.

MEGJEGYZÉS

Ha létrehoz egy nevet a memóriakártya vagy az USB Flash memória címkéjeként, akkor ez a név fog megjelenni a **Removable Disk** (Cserélhető lemez) felirat helyett.

- 3 Kattintson duplán a **Removable Disk** (Cserélhető lemez) ikonra. Megjelennek a számítógép képernyőjén a memóriakártya vagy az USB Flash memória fájljai és mappái.
- 4 Szerkesztheti a fájlokat és elmentheti a számítógépen egy másik meghajtóra.
- 5 Lépjen ki minden olyan alkalmazásból, amely a memóriakártyán vagy az USB Flash memórián tárolt adatokat használ, és húzza a **Removable Disk** (Cserélhető lemez) ikont a **Trash** (Szemetes) ikon fölé, mielőtt eltávolítaná az USB Flash memóriát a készülékből.

FONTOS

NE távolítsa el a memóriakártyát vagy az USB Flash memóriát, amíg az LCD kijelzőn látható az üzenet. Ellenkező esetben a kártya, az USB Flash memória vagy a kártyán tárolt adatok sérülhetnek.

Ha eltávolítja a memóriakártyát vagy az USB Flash memóriát, miközben az LCD üzenet még látszik, akkor újra kell indítania a számítógépet, mielőtt még behelyezné ugyanazt a memóriakártyát vagy USB Flash memóriát a készülékbe. Ha nem indítja újra a számítógépet, a médián lévő adatok elveszhetnek.

Hálózati felhasználóknak

- 1 Nyissa fel a médianyílás fedelét.

- 2 Helyezzen egy memóriakártyát vagy USB Flash memóriát a készülékbe.
- 3 Indítson el bármilyen FTP szoftvert, vagy olyan böngészőt, amelyen használható az FTP. Böngészőjével az FTP-protokoll és a készülék hálózati neve segítségével elérheti a memóriakártyát vagy az USB Flash memóriát. A böngésző címsorába írja be az ftp://XXX.XXX.XXX.XXX címet (ahol az XXX.XXX.XXX.XXX Brother készülékének IP-címe). A böngésző megjeleníti a memóriakártyán vagy az USB Flash memórián tárolt fájlnevek listáját.
- 4 Kattintson a megtekinteni kívánt fájl nevére.

MEGJEGYZÉS

Bizonyos karakterek vagy szimbólumok használata a memóriakártyán vagy az USB Flash memórián lévő fájl nevében problémát okozhat a fájlhoz való hozzáférésben. Javasoljuk, hogy fájlnevében csak a következő karakterek kombinációját használja.

1234567890
ABCDEFGHIJKLMNOPQRSTUVWXYZ
abcdefghijklmnopqrstuvwxyz
! # \$ % & ' () - , @ ^ _ ' { } ~

Amikor kivesz egy memóriakártyát vagy USB Flash memóriát, a következőket tegye a memóriakártya vagy az USB Flash memória sérülésének megelőzése érdekében:

- 1 Zárja be a böngészőt.
- 2 Várja meg, amíg az LCD üzenet eltűnik, és csak utána vegye ki a memóriakártyát vagy USB Flash memóriát.

FONTOS

NE távolítsa el a memóriakártyát vagy az USB Flash memóriát, amíg az LCD kijelzőn látható az üzenet. Ellenkező esetben a kártya, az USB Flash memória vagy a kártyán tárolt adatok sérülhetnek.

Ha eltávolítja a memóriakártyát vagy az USB Flash memóriát, miközben az LCD üzenet még látszik, akkor újra kell indítania a számítógépet, mielőtt még behelyezné ugyanazt a memóriakártyát vagy USB Flash memóriát a készülékbe. Ha nem indítja újra a számítógépet, a médián lévő adatok elveszhetnek.



A Szkennelés gomb használata

A szkennelés USB-kábel használatakor

187

Hálózati szkennelés

201

A Szkennelés gomb használata USB-kábel csatlakozása esetén

MEGJEGYZÉS

Amennyiben a *Szkennel* gomb használatakor hálózatra kapcsolódik, lásd a(z) *Hálózati szkennelés* >> részt a(z) 201. oldalon.

Használhatja az érintőpanelen a *Szkennel* gombot, ha dokumentumokat közvetlenül egy szövegszerkesztő, grafikai vagy E-mail alkalmazásba, egy számítógépén lévő mappába vagy egy memóriakártyára vagy USB Flash memóriára szeretné beolvasni.

A *Szkennel* gomb használata előtt telepítenie kell a Brother MFL-Pro Suite szoftvert, és csatlakoztatnia kell a készüléket a számítógéphez. Ha az MFL-Pro Suite alkalmazást a mellékelt CD-ROM-ról telepíti, akkor a megfelelő illesztőprogramok és a ControlCenter telepítése is megtörténik.

Módosíthatja a *Szkennel* gomb beállításait a Brother készüléket használva - azonban ezek a módosítások csak átmenetiek lesznek. Ha nem csak átmeneti módosításokat akar, használja a ControlCenter szoftvert. (Windows® esetén lásd a(z) *A szkennelés gomb beállításainak konfigurálása* >> részt a(z) 73. oldalon az Otthoni mód választásakor, és lásd a(z) *A Szkennelés gomb beállításainak konfigurálása* >> részt a(z) 89. oldalon a Haladó felhasználói mód választásakor. Macintosh esetén lásd a(z) *A Szkennelés gomb beállításainak konfigurálása* >> részt a(z) 170. oldalon.)

E-mailbe szkennelés



Beszkennehet egy monokróm vagy színes dokumentumot E-mail alkalmazásába csatolmányként.

MEGJEGYZÉS

Az E-mailbe szkennelés funkció nem támogatja a Webmail szolgáltatásokat.

Használja a Képbe szkennelés vagy a Fájlbba szkennelés funkciót egy dokumentum vagy kép beszkenneléséhez, és csatolja a beszkenneelt adatokat egy E-mail üzenethez.

MFC-J4510DW esetében

- 1 Helyezze be a dokumentumot.
- 2 Nyomja meg a  (Szkennel) gombot.
- 3 Görgessen balra vagy jobbra az érintőképernyőn a  (E-mail-be) megjelenítéséhez.
- 4 Nyomja meg a  (E-mail-be) gombot.
Az ikon középre kerül és kék kiemelést kap.

- 5 Nyomja meg az OK gombot.
Válasszon az alábbi lehetőségek közül:
 - Ha az alapértelmezett beállításokat kívánja használni, menjen a 10 ponthoz.
 - Ha módosítani kívánja az alapértelmezett beállításokat, menjen a 6 ponthoz.
- 6 Nyomja meg a Beáll-k gombot.
- 7 Nyomja meg az Érintőpanellel beállítva gombot.
Nyomja meg a Be gombot.

MEGJEGYZÉS

A Érintőpanellel beállítva használatához a ControlCenter szoftvert telepíteni kell egy olyan számítógépre, amelyik csatlakoztatva van a készülékhez.

- 8 Végezze el a Szkennelés típusa, Felbontás, Fájl típus és Háttérszín eltávolítása beállítását, ha szükséges.
- 9 Nyomja meg az OK gombot.
- 10 Nyomja meg a Start gombot.
A készülék beolvassa a dokumentumot, létrehoz egy mellékelt fájlt és elindítja az E-mail alkalmazást, majd megjeleníti az új e-mail üzenetet.

DCP-J4110DW, MFC-J4410DW/J4610DW esetében

- 1 Helyezze be a dokumentumot.
- 2 Nyomja meg a Szkenn. gombot.
- 3 Nyomja meg a ^ vagy a v gombot a Szkennelés: E-mailbe opció megjelenítéséhez.
- 4 Nyomja meg a Szkennelés: E-mailbe gombot.
Válasszon az alábbi lehetőségek közül:
 - Ha az alapértelmezett beállításokat kívánja használni, menjen a 9 ponthoz.
 - Ha módosítani kívánja az alapértelmezett beállításokat, menjen az 5 ponthoz.
- 5 Nyomja meg a Beáll-k gombot.
- 6 Nyomja meg a Beáll.érintőpanelen gombot.
Nyomja meg a Be gombot.

MEGJEGYZÉS

A Beáll.érintőpanelen használatához a ControlCenter szoftvert telepíteni kell egy olyan számítógépre, amelyik csatlakoztatva van a készülékhez.

- 7 Végezze el a Sken. Típusa, Felbontás, Fájl Típus és Háttér eltávolítása beállítását, ha szükséges.

- 8 Nyomja meg az OK gombot.
- 9 Nyomja meg a Start gombot.
A készülék beolvassa a dokumentumot, létrehoz egy mellékelt fájlt és elindítja az E-mail alkalmazást, majd megjeleníti az új e-mail üzenetet.



MEGJEGYZÉS

Módosíthatja a *Szkennel* gomb beállításait a Brother készüléket használva - azonban ezek a módosítások csak átmenetiek lesznek. Ha nem csak átmeneti módosításokat akar, használja a ControlCenter szoftvert. (Windows® esetén lásd a(z) *A szkennelés gomb beállításainak konfigurálása* >> részt a(z) 73. oldalon az Otthoni mód választásakor, és lásd a(z) *A Szkennelés gomb beállításainak konfigurálása* >> részt a(z) 89. oldalon a Haladó felhasználói mód választásakor. Macintosh esetén lásd a(z) *A Szkennelés gomb beállításainak konfigurálása* >> részt a(z) 170. oldalon.)

Képbe szkennelés

Beszkennehet egy monokróm vagy színes dokumentumot grafikai alkalmazásába megtekintésre vagy szerkesztésre.

MFC-J4510DW esetében

- 1 Helyezze be a dokumentumot.
- 2 Nyomja meg a  (Szkennel) gombot.
- 3 Görgessen balra vagy jobbra az érintőképernyőn a  (Képbe) megjelenítéséhez.
- 4 Nyomja meg a  (Képbe) gombot.
Az ikon középre kerül és kék kiemelést kap.
- 5 Nyomja meg az OK gombot.
Válasszon az alábbi lehetőségek közül:
 - Ha az alapértelmezett beállításokat kívánja használni, menjen a 10 ponthoz.
 - Ha módosítani kívánja az alapértelmezett beállításokat, menjen a 6 ponthoz.
- 6 Nyomja meg a Beáll-k gombot.
- 7 Nyomja meg az Érintőpanellel beállítva gombot.
Nyomja meg a Be gombot.

MEGJEGYZÉS

Az Érintőpanellel beállítva használatához a ControlCenter szoftvert telepíteni kell egy olyan számítógépre, amelyik csatlakoztatva van a készülékhez.

- 8 Végezze el a **Szkennelés** típusa, **Felbontás**, **Fájltípus** és **Háttérszín** eltávolítása beállítását, ha szükséges.
- 9 Nyomja meg az **OK** gombot.
- 10 Nyomja meg a **Start** gombot.
A készülék megkezdi a dokumentum szkennelését.

DCP-J4110DW, MFC-J4410DW/J4610DW esetében

- 1 Helyezze be a dokumentumot.
- 2 Nyomja meg a **Szkenn.** gombot.
- 3 Nyomja meg a **^** vagy a **v** gombot a **Szkennelés: Képként** opció megjelenítéséhez.
- 4 Nyomja meg a **Szkennelés: Képként** gombot.
Válasszon az alábbi lehetőségek közül:
 - Ha az alapértelmezett beállításokat kívánja használni, menjen a 9 ponthoz.
 - Ha módosítani kívánja az alapértelmezett beállításokat, menjen az 5 ponthoz.
- 5 Nyomja meg a **Beáll-k** gombot.
- 6 Nyomja meg a **Beáll.érintőpanelen** gombot.
Nyomja meg a **Be** gombot.

MEGJEGYZÉS

A **Beáll.érintőpanelen** használatához a **ControlCenter** szoftvert telepíteni kell egy olyan számítógépre, amelyik csatlakoztatva van a készülékhez.

- 7 Végezze el a **Szken. Típusa**, **Felbontás**, **Fájl Típus** és **Háttér** eltávolítása beállítását, ha szükséges.
- 8 Nyomja meg az **OK** gombot.
- 9 Nyomja meg a **Start** gombot.
A készülék megkezdi a dokumentum szkennelését.



MEGJEGYZÉS

Módosíthatja a **Szkennel** gomb beállításait a Brother készüléket használva - azonban ezek a módosítások csak átmenetiek lesznek. Ha nem csak átmeneti módosításokat akar, használja a **ControlCenter** szoftvert. (Windows® esetén lásd a(z) *A szkennelés gomb beállításainak konfigurálása* >> részt a(z) 73. oldalon az **Otthoni mód** választásakor, és lásd a(z) *A Szkennelés gomb beállításainak konfigurálása* >> részt a(z) 89. oldalon a **Haladó felhasználói mód** választásakor. Macintosh esetén lásd a(z) *A Szkennelés gomb beállításainak konfigurálása* >> részt a(z) 170. oldalon.)

OCR-be szkennelés

Ha az eredeti dokumentum szöveget tartalmaz, a Nuance™ PaperPort™ 12SE vagy a Presto! PageManager szoftverek segítségével beszkenneheti a dokumentumot, majd szövegfájlá konvertálhatja, amit kedvenc szövegszerkesztő szoftverével már szerkeszthet.

MFC-J4510DW esetében

- 1 Helyezze be a dokumentumot.
- 2 Nyomja meg a  (Szkennel) gombot.
- 3 Görgessen balra vagy jobbra az érintőképernyőn az  (OCR-ba) megjelenítéséhez.
- 4 Nyomja meg az  (OCR-ba) gombot.
Az ikon közére kerül és kék kiemelést kap.
- 5 Nyomja meg az OK gombot.
Válasszon az alábbi lehetőségek közül:
 - Ha az alapértelmezett beállításokat kívánja használni, menjen a 10 ponthoz.
 - Ha módosítani kívánja az alapértelmezett beállításokat, menjen a 6 ponthoz.
- 6 Nyomja meg a Beáll-k gombot.
- 7 Nyomja meg az Érintőpanellel beállítva gombot.
Nyomja meg a Be gombot.

MEGJEGYZÉS

Az Érintőpanellel beállítva használatához a ControlCenter szoftvert telepíteni kell egy olyan számítógépre, amelyik csatlakoztatva van a készülékhez.

- 8 Végezze el a Szkennelés típusa, Felbontás és Fájltypus beállítását, ha szükséges.
- 9 Nyomja meg az OK gombot.
- 10 Nyomja meg a Start gombot.
A készülék megkezdi a dokumentum szkennelését.

DCP-J4110DW, MFC-J4410DW/J4610DW esetében

- 1 Helyezze be a dokumentumot.
- 2 Nyomja meg a Szkenne . gombot.
- 3 Nyomja meg a ^ vagy a v gombot a Szkennelés: OCR opció megjelenítéséhez.

- 4 Nyomja meg a **Szkennelés: OCR** gombot.
Válasszon az alábbi lehetőségek közül:
 - Ha az alapértelmezett beállításokat kívánja használni, menjen a 9 ponthoz.
 - Ha módosítani kívánja az alapértelmezett beállításokat, menjen az 6 ponthoz.
- 5 Nyomja meg a **Beáll-k** gombot.
- 6 Nyomja meg a **Beáll.érintőpanelen** gombot.
Nyomja meg a **Be** gombot.

MEGJEGYZÉS

A **Beáll.érintőpanelen** használatához a ControlCenter szoftvert telepíteni kell egy olyan számítógépre, amelyik csatlakoztatva van a készülékhez.

- 7 Végezze el a **Szken. Típusa, Felbontás és Fájl Típus** beállítását, ha szükséges.
- 8 Nyomja meg az **OK** gombot.
- 9 Nyomja meg a **Start** gombot.
A készülék megkezdi a dokumentum szkennelését.



MEGJEGYZÉS

- Módosíthatja a **Szkennel** gomb beállításait a Brother készüléket használva - azonban ezek a módosítások csak átmenetiek lesznek. Ha nem csak átmeneti módosításokat akar, használja a ControlCenter szoftvert. (Windows® esetén lásd a(z) *A szkennelés gomb beállításainak konfigurálása* >> részt a(z) 73. oldalon az Otthoni mód választásakor, és lásd a(z) *A Szkennelés gomb beállításainak konfigurálása* >> részt a(z) 89. oldalon a Haladó felhasználói mód választásakor. Macintosh esetén lásd a(z) *A Szkennelés gomb beállításainak konfigurálása* >> részt a(z) 170. oldalon.)
 - (Windows®)
A Nuance™ PaperPort™ 12SE alkalmazást telepítenie kell a számítógépre.
 - (Macintosh)
Ha azt akarja, hogy az OCR funkció elérhető legyen a **Szkennel** gombról vagy a ControlCenter2-ből, akkor le kell töltenie a Presto! PageManager programot, majd telepítenie kell a számítógépére. A telepítésre vonatkozó további információkért lásd a(z) *A Presto! PageManager alkalmazás használata* >> részt a(z) 158. oldalon.
 - A **Scan to OCR** (OCR-be szkennelés) funkció az alábbi nyelveken érhető el: angol, francia, német, holland, olasz, spanyol, portugál, dán, svéd, japán, tradicionális kínai, egyszerűsített kínai és koreai.
-

Fájlba szkennelés

Beszkennehet egy monokróm vagy színes dokumentumot a számítógépébe és elmentheti egy tetszőleges mappába. A fájl típusa és a kiválasztott mappa attól függ, hogy milyen beállításokat választott a ControlCenter-ben a Fájlba szkennelés konfigurációs képernyőjén. (Windows® esetén lásd a(z) *A szkennelés gomb beállításainak konfigurálása* >> részt a(z) 73. oldalon az Otthoni mód választásakor, és lásd a(z) *A Szkennelés gomb beállításainak konfigurálása* >> részt a(z) 89. oldalon a Haladó felhasználói mód választásakor. Macintosh esetén lásd a(z) *A Szkennelés gomb beállításainak konfigurálása* >> részt a(z) 170. oldalon.)

MFC-J4510DW esetében

- 1 Helyezze be a dokumentumot.
- 2 Nyomja meg a  (Szkennel) gombot.
- 3 Görgessen balra vagy jobbra az érintőképernyőn a  (Fájlba) megjelenítéséhez.
- 4 Nyomja meg a  (Fájlba) gombot.
Az ikon közepre kerül és kék kiemelést kap.
- 5 Nyomja meg az OK gombot.
Válasszon az alábbi lehetőségek közül:
 - Ha az alapértelmezett beállításokat kívánja használni, menjen a 10 ponthoz.
 - Ha módosítani kívánja az alapértelmezett beállításokat, menjen a 6 ponthoz.
- 6 Nyomja meg a Beáll-k gombot.
- 7 Nyomja meg az Érintőpanellel beállítva gombot.
Nyomja meg a Be gombot.

MEGJEGYZÉS

Az Érintőpanellel beállítva használatához a ControlCenter szoftvert telepíteni kell egy olyan számítógépre, amelyik csatlakoztatva van a készülékhez.

- 8 Végezze el a Szkennelés típusa, Felbontás, Fájl típus és Háttérszín eltávolítása beállítását, ha szükséges.
- 9 Nyomja meg az OK gombot.
- 10 Nyomja meg a Start gombot.
A készülék megkezdi a dokumentum szkennelését.

DCP-J4110DW, MFC-J4410DW/J4610DW esetében

- 1 Helyezze be a dokumentumot.

- 2 Nyomja meg a **Szkenn.** gombot.
- 3 Nyomja meg a **▲** vagy a **▼** gombot a **Szkennelés: Fájlb**a opció megjelenítéséhez.
- 4 Nyomja meg a **Szkennelés: Fájlb**a gombot.
Válasszon az alábbi lehetőségek közül:
 - Ha az alapértelmezett beállításokat kívánja használni, menjen a **9** ponthoz.
 - Ha módosítani kívánja az alapértelmezett beállításokat, menjen az **6** ponthoz.
- 5 Nyomja meg a **Beáll-k** gombot.
- 6 Nyomja meg a **Beáll.érintőpanelen** gombot.
Nyomja meg a **Be** gombot.

MEGJEGYZÉS

A **Beáll.érintőpanelen** használatához a ControlCenter szoftvert telepíteni kell egy olyan számítógépre, amelyik csatlakoztatva van a készülékhez.

- 7 Végezze el a **Szken. Típusa, Felbontás, Fájlb Típus és Háttér** eltávolítása beállítását, ha szükséges.
- 8 Nyomja meg az **OK** gombot.
- 9 Nyomja meg a **Start** gombot.
A készülék megkezdi a dokumentum szkennelését.

MEGJEGYZÉS

Módosíthatja a **Szkennel** gomb beállításait a Brother készüléket használva - azonban ezek a módosítások csak átmenetiek lesznek. Ha nem csak átmeneti módosításokat akar, használja a ControlCenter szoftvert. (Windows® esetén lásd a(z) *A szkennelés gomb beállításainak konfigurálása* >> részt a(z) 73. oldalon az Otthoni mód választásakor, és lásd a(z) *A Szkennelés gomb beállításainak konfigurálása* >> részt a(z) 89. oldalon a Haladó felhasználói mód választásakor. Macintosh esetén lásd a(z) *A Szkennelés gomb beállításainak konfigurálása* >> részt a(z) 170. oldalon.)

Médiába szkennelés

Beszkennelheti a monokróm és színes dokumentumokat közvetlenül a memóriakártyára vagy az USB Flash memóriára. Monokróm dokumentumokat PDF (*.PDF) vagy TIFF (*.TIF) formátumban rögzíthet. Színes dokumentumokat PDF (*.PDF) vagy JPEG (*.JPG) formátumban rögzíthet. A fájlneveket az aktuális időpont határozza meg. Például a 2012. július 1-jén szkennelt ötödik kép neve 01071205.PDF lesz. Módosíthatja a színt, a minőséget és a fájl nevét.

Szkennelés típusa	Felbontás	Választható fájlformátumok	Alapértelmezett fájlformátum
Fekete-fehér	100 dpi / 200 dpi / 300 dpi / 600 dpi / Automatikus	TIFF / PDF	PDF
Színes	100 dpi / 200 dpi / 300 dpi / 600 dpi / Automatikus	JPEG / PDF	PDF

MEGJEGYZÉS

Ha a felbontást az automatikus értékre állítja, a készülék automatikusan kiválasztja a megadott fájlformátumnak megfelelő legjobb felbontást.

Automatikus vágás (MFC-J4510DW esetében)

Lehetőség van a szkennelőre helyezett több dokumentum beszkennelésére. Az egyes különálló dokumentumok megjeleníthetők az LCD kijelzőn mentés előtt. Ha az Automatikus vágás elemet jelöli ki, a gép külön-külön fájlokba szkenneli az egyes dokumentumokat. Ha például három dokumentumot helyez a szkennelőre, a gép beszkenneli azokat és három külön fájlt készít. Ha egy háromoldalas fájlt kíván létrehozni, akkor válassza a TIFF vagy a PDF lehetőséget a fájl típus számára.

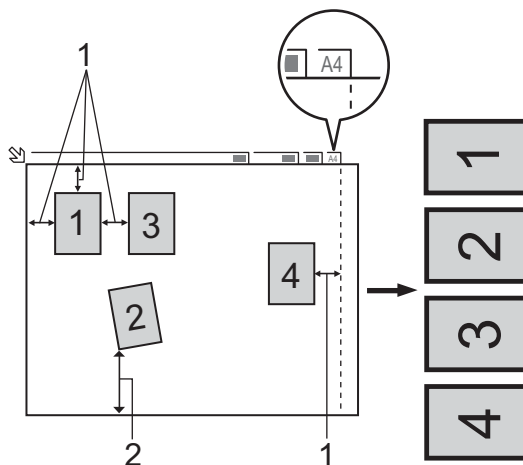

- 1 10 mm vagy nagyobb
- 2 20 mm vagy nagyobb (alul)

MEGJEGYZÉS

Az automatikus vágás funkciót a Reallusion, Inc. támogatja.



Útmutató az automatikus vágáshoz

- Ez a beállítás téglalap vagy négyzet alakú dokumentumok esetében használható.
- Ha a dokumentum túl hosszú vagy túl széles, a beállítás nem működik megfelelően.
- A dokumentumokat a szkennelő széléitől távol kell elhelyezni az ábrán látható módon.
- A dokumentumokat legalább 10 mm-re kell egymástól elhelyezni.
- Az Automatikus vágás kiigazítja a szkennelőn lévő dokumentum ferdeségét, de ha az meghaladja a 10 fokot, a beállítás nem működik.
- Az Automatikus vágás használatakor az ADF-nek üresnek kell lennie.
- Az automatikus vágás funkció legfeljebb 16 dokumentum esetében használható azok méretétől függően.

MFC-J4510DW esetében

- 1 Helyezze be a dokumentumot.
- 2 Nyissa fel a médianyílás fedelét.
- 3 Helyezzen egy memóriakártyát vagy USB Flash memóriát a készülékbe.
Az LCD képernyő automatikusan megváltozik.
Nyomja meg a **Szkennelés médiára** gombot.

FONTOS

NE távolítsa el a memóriakártyát vagy az USB Flash memóriát, amíg az LCD kijelzőn látható az üzenet. Ellenkező esetben a kártya, az USB Flash memória vagy a kártyán tárolt adatok sérülhetnek.

Ha eltávolítja a memóriakártyát vagy az USB Flash memóriát, miközben az LCD üzenet még látszik, akkor újra kell indítania a számítógépet, mielőtt még behelyezné ugyanazt a memóriakártyát vagy USB Flash memóriát a készülékbe. Ha nem indítja újra a számítógépet, a médián lévő adatok elveszhetnek.

- 4 Válasszon az alábbi lehetőségek közül:
 - Ha az alapértelmezett beállításokat kívánja használni, menjen a 9 ponthoz.
 - Ha módosítani kívánja az alapértelmezett beállításokat, menjen az 5 ponthoz.
- 5 Nyomja meg a **Beáll-k** gombot.
- 6 Végezze el a **Szkennelés típusa**, **Felbontás**, **Fájltípus**, **Fájlnév**, **Automatikus levágás** és **Háttérszín eltávolítása** beállítását, ha szükséges.

MEGJEGYZÉS

- Ha a minőség beállításánál a színes opciót választja, akkor nem választhatja a **TIFF** formátumot.
- Ha a minőség beállításánál a monokrómot választja, akkor nem választhatja a **JPEG** formátumot.

7 A fájlnev megadása automatikus. Mindazonáltal, egy saját nevet is létrehozhat az LCD-karakter gombjait használva. Nyomja meg a **Fájlnev** gombot, majd írja be a fájl nevét. A fájlnev első 6 számjegye módosítható.
Nyomja meg az **OK** gombot.

8 Nyomja meg az **OK** gombot.

MEGJEGYZÉS

Ha a beállításokat parancsikonként szeretné elmenteni, nyomja meg a **Ment pik-ént** gombot. További információkért lásd a(z) **Kibővített** használati útmutató.

9 Nyomja meg a **Start** gombot.
Ha a szkennerveget használja, akkor az LCD kijelzőn a **Következő Oldal?** üzenet fog megjelenni. Nyomja meg az **Igen** vagy a **Nem** gombot. Miután befejezte a szkennelést, a készülékhez csatlakoztatott memóriakártya vagy USB Flash memória eltávolítása előtt feltétlenül a **Nem** lehetőséget válassza.

DCP-J4110DW, MFC-J4410DW/J4610DW esetében

- 1** Helyezze be a dokumentumot.
- 2** Nyissa fel a médianyílás fedelét.
- 3** Helyezzen egy memóriakártyát vagy USB Flash memóriát a készülékbe.

FONTOS

NE távolítsa el a memóriakártyát vagy az USB Flash memóriát, amíg az LCD kijelzőn látható az üzenet. Ellenkező esetben a kártya, az USB Flash memória vagy a kártyán tárolt adatok sérülhetnek.

Ha eltávolítja a memóriakártyát vagy az USB Flash memóriát, miközben az LCD üzenet még látszik, akkor újra kell indítania a számítógépet, mielőtt még behelyezné ugyanazt a memóriakártyát vagy USB Flash memóriát a készülékbe. Ha nem indítja újra a számítógépet, a médian lévő adatok elveszhetnek.

4 Nyomja meg a  gombot.

5 Nyomja meg a **Szkenn.** gombot.

6 Nyomja meg a(z) **Szkennelés: Hordoz.** gombot.
Válasszon az alábbi lehetőségek közül:

- Ha az alapértelmezett beállításokat kívánja használni, menjen a **11** ponthoz.
- Ha módosítani kívánja az alapértelmezett beállításokat, menjen a **7** ponthoz.

7 Nyomja meg a **Beáll-k** gombot.

- 8 Végezze el a **Szken. Típusa, Felbontás, Fájl Típus és Háttér** eltávolítása beállítását, ha szükséges.

MEGJEGYZÉS

- Ha a minőség beállításánál a színes opciót választja, akkor nem választhatja a **TIFF** formátumot.
- Ha a minőség beállításánál a monokrómot választja, akkor nem választhatja a **JPEG** formátum formátumot.

- 9 A fájlnev megadása automatikus. Mindazonáltal, egy saját nevet is létrehozhat az LCD-karakter gombjait használva. A fájlnev első 6 számjegye módosítható.
Nyomja meg a(z) **▲** vagy **▼** gombot a(z) **Fájl név** opció megjelenítéséhez. Nyomja meg a(z) **Fájl név** gombot.
Adja meg a fájl nevét, majd nyomja meg az **OK** gombot.

- 10 Nyomja meg a **OK** gombot.

- 11 Nyomja meg a **Start** gombot.
Ha a szkennerveget használja, akkor az LCD kijelzőn a **Következő Oldal?** üzenet fog megjelenni. Miután befejezte a szkennelést, a készülékhez csatlakoztatott memóriakártya vagy USB Flash memória eltávolítása előtt feltétlenül a **Nem** lehetőséget válassza.

Új alapértelmezés beállítása médiára történő szkenneléshez

Új alapértelmezés beállítása (MFC-J4510DW esetében)



- 1 Nyissa fel a médianyílás fedelét.
- 2 Helyezzen egy memóriakártyát vagy USB Flash memóriát a készülékbe.
Az LCD képernyő automatikusan megváltozik.
Nyomja meg a **Szkennelés médiára** gombot.
- 3 Nyomja meg a **Beáll-k** gombot.
- 4 Végezze el a **Szkennelés típusa, Felbontás, Fájl típus, Fájlnev, Automatikus levágás és Háttérszín** eltávolítása beállítását, ha szükséges.
- 5 Görgessen fel vagy le az érintőképernyőn, vagy nyomja meg a **▲** vagy **▼** gombot az **Új alapért.beáll kiválasztásához**.
Nyomja meg az **Új alapért.beáll** gombot.
- 6 Nyomja meg az **Igen** gombot a jóváhagyáshoz.
- 7 Nyomja meg a  gombot.

Gyári alapértelmezett beállítás visszaállítása (MFC-J4510DW esetében)

- 1 Nyissa fel a médianyílás fedelét.

- 2 Helyezzen egy memóriakártyát vagy USB Flash memóriát a készülékbe. Az LCD képernyő automatikusan megváltozik. Nyomja meg a(z) **Szkennelés médiára** gombot.
- 3 Nyomja meg a **Beáll-k** gombot.
- 4 Görgessen fel vagy le az érintőképernyőn, vagy nyomja meg a **▲** vagy **▼** gombot a **Gyári visszaáll. kiválasztásához**. Nyomja meg a **Gyári visszaáll.** gombot.
- 5 Nyomja meg az **Igen** gombot a jóváhagyáshoz.
- 6 Nyomja meg a  gombot.



Új alapértelmezés beállítása (DCP-J4110DW, MFC-J4410DW/J4610DW esetében)

- 1 Helyezzen egy memóriakártyát vagy USB Flash memóriát a készülékbe. Az LCD képernyő automatikusan megváltozik. Nyomja meg a  gombot.
- 2 Nyomja meg a **Szkenn.** gombot.
- 3 Nyomja meg a **▲** vagy a **▼** gombot a **Szkennelés: Hordoz.** opció megjelenítéséhez. Nyomja meg a **Szkennelés: Hordoz.** gombot. Nyomja meg a **Beáll-k** gombot.
- 4 Végezze el a **Szken. Típusa, Felbontás, Fájl Típus és Háttér eltávolítása** beállítását, ha szükséges.
- 5 Nyomja meg a(z) **▲** vagy **▼** gombot a(z) **Új alapért.áll.** opció megjelenítéséhez. Nyomja meg a(z) **Új alapért.áll.** gombot. Nyomja meg az **OK** gombot.
- 6 Nyomja meg az **Igen** gombot.
- 7 Nyomja meg a  gombot.

Gyári alapértelmezett beállítás visszaállítása (DCP-J4110DW, MFC-J4410DW/J4610DW esetében)

- 1 Helyezzen egy memóriakártyát vagy USB Flash memóriát a készülékbe. Az LCD képernyő automatikusan megváltozik. Nyomja meg a  gombot.
- 2 Nyomja meg a **Szkenn.** gombot.
- 3 Nyomja meg a **▲** vagy a **▼** gombot a **Szkennelés: Hordoz.** opció megjelenítéséhez. Nyomja meg a **Szkennelés: Hordoz.** gombot. Nyomja meg a **Beáll-k** gombot.

A szkennelés USB-kábel használatakor

- 4 Nyomja meg a  vagy a  gombot a Gyári visszaáll. opció megjelenítéséhez.
Nyomja meg a Gyári visszaáll. gombot.
- 5 Nyomja meg az Igen gombot.
- 6 Nyomja meg a  gombot.

Ahhoz, hogy a készüléket hálózati szkenneléshez használja, be kell állítani a készülék TCP/IP címét. Beállíthatja vagy módosíthatja a címbeállításokat a kezelőpanelen (►► Hálózati használati útmutató: *Kezelőpanel beállítások*), vagy a BRAdmin Light szoftvert használva. Ha a készüléket a *Gyors telepítési útmutató* hálózati felhasználókra vonatkozó utasításainak megfelelően telepítette, a készüléknek már készen kell állnia a hálózati felhasználásra.

MEGJEGYZÉS

- A hálózati szkennelés esetén maximum 25 felhasználó csatlakozhat egy készülékhez egy hálózaton belül. Ha például 30 felhasználó próbál egyszerre csatlakozni, akkor ezek közül 5 felhasználó nem lesz kijelvezve az LCD-n vagy nem fog tudni csatlakozni.

- **(Windows®)**

Ha a számítógépet tűzfal védi, és nem tud hálózaton szkennelni, szükséges lehet a tűzfalbeállítások módosítása. Ha Windows® Firewall-t használ és feltelepítette az MFL-Pro Suite programot a CD-ROM-ról, a szükséges tűzfalbeállítások már megtörténtek. További információkért lásd a(z) *Tűzfal beállításai (hálózatot használók esetén)* ►► részt a(z) 115. oldalon.

Hálózati szkennelés előkészítése

Hálózati engedély (Windows®)

Ez a készülék 2 felhasználóra biztosít számítógépes engedélyt.

Az engedély az MFL-Pro Suite szoftver Nuance™ PaperPort™ 12SE programmal együtt történő telepítését a hálózatban legfeljebb 2 számítógépen támogatja.



Ha több mint 2 számítógépre kívánja a Nuance™ PaperPort™ 12SE szoftvert telepíteni, kérjük vásárolja meg a Brother NL-5 pack-et, mely egy több számítógépes engedélyezési szerződés csomag legfeljebb 5 további felhasználó számára. Az NL-5 pack megvásárlásához vegye fel a kapcsolatot a Brother ügyfélszolgálattal vagy a helyi Brother viszonteladóval.

MEGJEGYZÉS

Típustól függően elképzelhető, hogy a Nuance™ PaperPort™ 12SE nincs mellékelve. Ha nincs mellékelve, akkor kérjük használjon egy másik szkennelést támogató alkalmazást.

A hálózati szkennelés konfigurálása Windows® esetén

Ha olyan készüléket használ, mely eltér az MFL-Pro Suite szoftver telepítése közben a számítógépre eredetileg már regisztrált készüléktől, akkor kövesse az alábbi lépéseket.

- 1 (Windows® XP)
Kattintson a **Start** gombra, majd a **Vezérlőpult, Nyomtatók és más hardverek** és a **Képolvasók és fényképezőgépek** elemre (vagy a **Vezérlőpult, Képolvasók és fényképezőgépek** elemekre).
(Windows Vista®)
Kattintson a  gombra, majd a **Vezérlőpult, Hardver és hang**, végül a **Képolvasók és fényképezőgépek** elemre.
(Windows® 7)
Kattintson a  gombra, ezután a **Minden program, Brother, MFC-XXXX, Szkenner beállítások**, majd a **Képolvasók és fényképezőgépek** elemekre.
- 2 Válasszon az alábbi lehetőségek közül:
 - Windows® XP
A jobb egérgombbal kattintson a Lapolvasó ikonra és válassza a **Tulajdonságok** elemet.
Megjelenik a Hálózati szkennер tulajdonságai párbeszédpanel.
 - Windows Vista® és Windows® 7
Kattintson a **Tulajdonságok** gombra.

MEGJEGYZÉS

(Windows Vista® és Windows® 7)

Ha megjelenik a **Felhasználói fiókok felügyelete** képernyő, tegye a következőket:

- Rendszergazdai jogosultsággal rendelkező felhasználó: Kattintson a **Folytatás** vagy az **Igen** gombra.

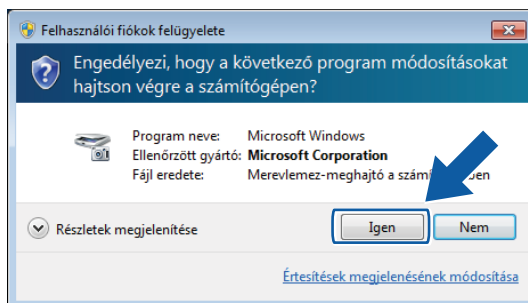

- Ha nem rendszergazdai jogosultságú felhasználó: Adja meg a rendszergazdai jelszót, és kattintson az **OK** vagy az **Igen** gombra.

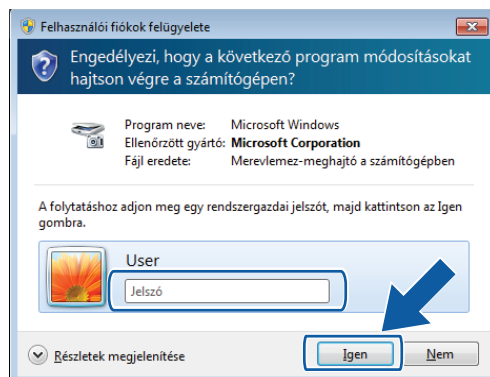

- 3 Kattintson a **Hálózati beállítások** fülre és válassza ki a megfelelő csatlakozási módot.

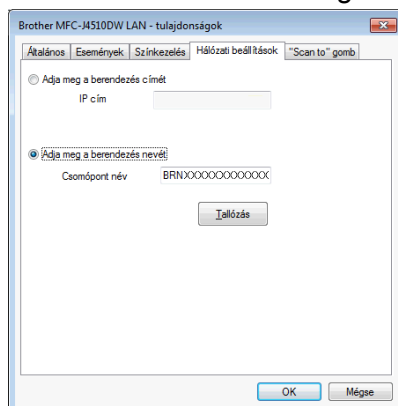

Adja meg a berendezés címét

Adja meg a készülék IP-címét az **IP cím** menüpontban, majd kattintson az **Alkalmaz** vagy az **OK** gombra.

Adja meg a berendezés nevét

- 1 Írja be a készülék csomóponti nevét a **Csomópont név** alatt, vagy kattintson a **Tallózás** gombra és válassza ki a használni kívánt készüléket.
- 2 Kattintson a **Rendben** opcióra.

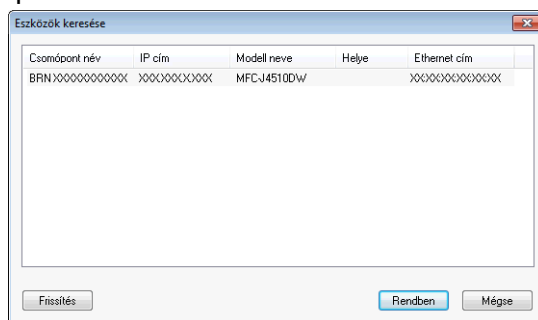

- 4 Kattintson a **"Scan to"** gomb fölére és írja be számítógépének nevét a **Kijelző név** mezőbe. A készülék LCD kijelzőjén megjelenik a beírt név. Alapbeállításban ez a számítógépének a neve. Bármilyen nevet beírhat.

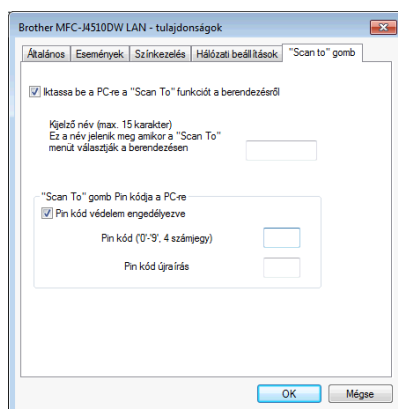

- 5 Ha el szeretné kerülni a nem kívánatos dokumentumok fogadását, adjon meg egy 4 számjegyű PIN-kódot a **Pin kód** és a **Pin kód újraírás** mezőkben. Ha egy PIN-kóddal védett számítógépre kíván adatokat küldeni, a dokumentum szkennelése és számítógépre küldése előtt az LCD kijelző bekéri a PIN-kódot. (Lásd a(z) *A szkennelés gomb használata a hálózaton* >> részt a(z) 206. oldalon.)

A hálózati szkennelés konfigurálása Macintosh esetén

Ha egy hálózati készülékről szeretne szkennelni, akkor ki kell választania a hálózati készüléket a **Device Selector** (Eszközválasztó) ablakban. A **Device Selector** (Eszközválasztó) ablakot a ControlCenter2 program **Model** (Típus) előugró menüjéből lehet megnyitni. Ha már telepítette az MFL-Pro Suite szoftvert a *Gyors telepítési útmutató* hálózati telepítésre vonatkozó utasításainak megfelelően, a készüléknek már készen kell állnia a felhasználásra.

Ahhoz, hogy a készüléket hálózati szkenneléshez használja, be kell állítani a készülék TCP/IP címét. Beállíthatja vagy módosíthatja a címbeállításokat a kezelőpanelen. >> Hálózati használati útmutató: *Kezelőpanel beállítások*.

- 1 Kattintson a  ikonra és válassza az **Open** (Megnyitás) lehetőséget. A ControlCenter2 ablak megnyílik.
- 2 Válassza az **Other** (Egyéb) lehetőséget a ControlCenter2 fő ablakában a **Modell** előugró menüben. Megjelenik a **Device Selector** (Eszközválasztó) ablak.
- 3 Állítsa be a készülék IP-címét vagy az mDNS szolgáltatás nevét. Az IP-cím megváltoztatásához írja be az új IP-címet.
Kiválaszthat egy készüléket az elérhető készülékek listájából. Kattintson a **Browse** (Tallózás) lehetőségre a lista megjelenítéséhez.

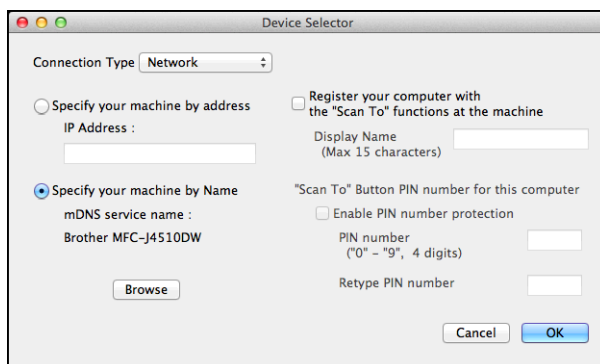

- 4 Kattintson az **OK** gombra.

MEGJEGYZÉS

- A készülék **Szkennel** gombja funkcióinak használatához jelölje be a jelölőnégyzetet a **Register your computer with the “Scan To” functions at the machine** (A számítógép regisztrálása a készülék „Szkennelés” funkcióihoz) mellett. Majd adja meg azt a nevet, amit számítógépnél a készülék LCD kijelzőjén kíván látni. Legfeljebb 15 karaktert használhat.
- Elkerülheti nemkívánatos dokumentumok fogadását 4-jegyű PIN-kód beállításával. Írja be a PIN-kódot a **PIN number** (PIN kód) és a **Retype PIN number** (PIN kód újra) mezőkbe. Ha egy PIN-kóddal védett számítógépre kíván adatokat küldeni, a dokumentum szkennelése és küldése előtt az LCD kijelző bekéri a PIN-kódot. (Lásd a(z) *A szkennelés gomb használata a hálózaton* >> részt a(z) 206. oldalon.)

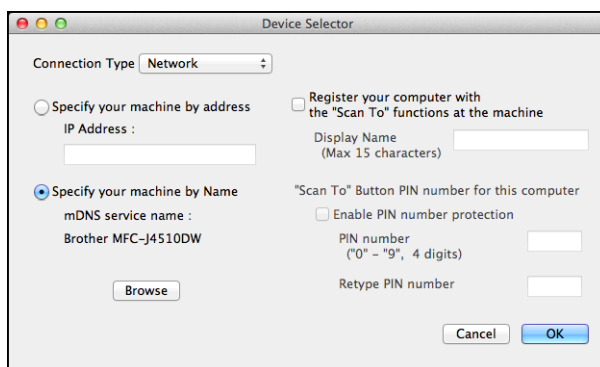

A szkennelés gomb használata a hálózaton

MEGJEGYZÉS

Ha USB-n keresztül csatlakozik, lásd a(z) *A szkennelés USB-kábel használatakor* >> részt a(z) 187. oldalon.

Szkennelés E-mailbe (számítógépre)



Ha a Szkennelés E-mailbe (számítógépre) opciót választotta, a dokumentum közvetlenül a hálózaton megadott számítógépre kerül. A ControlCenter szoftver a kijelölt számítógépen elindítja az alapbeállítás szerinti E-mail alkalmazást. Beszkennelhet, majd a számítógépéről E-mailhez csatolt állományként elküldhet egy monokróm vagy színes dokumentumot.

MEGJEGYZÉS

Az E-mailbe szkennelés funkció nem támogatja a Webmail szolgáltatásokat.

Használja a Képbe szkennelés vagy a Fájlbba szkennelés funkciót egy dokumentum vagy kép beszkenneléséhez, és csatolja a beszkennelt adatokat egy E-mail üzenethez.

MFC-J4510DW esetében

- 1 Helyezze be a dokumentumot.
- 2 Nyomja meg a  (Szkennel) gombot.
- 3 Görgessen balra vagy jobbra az érintőképernyőn az  (E-mail-be) megjelenítéséhez.
- 4 Nyomja meg az  (E-mail-be) gombot.
Az ikon középre kerül és kék kiemelést kap.
- 5 Nyomja meg az OK gombot.
- 6 Görgessen fel vagy le az érintőképernyőn, vagy nyomja meg a ▲ vagy ▼ gombot annak a számítógépnek a megjelenítéséhez, amit a dokumentum E-mailben való küldéséhez kíván használni.
- 7 Nyomja meg a számítógép nevét.
Ha az LCD a PIN-kódot kéri, írja be az LCD-n kijelzett számítógép 4 számjegyű PIN-kódját.
Nyomja meg az OK gombot.
Válasszon az alábbi lehetőségek közül:
 - Ha az alapértelmezett beállításokat kívánja használni, menjen a 12 ponthoz.
 - Ha módosítani kívánja az alapértelmezett beállításokat, menjen a 8 ponthoz.

MEGJEGYZÉS

Ha a számítógépet parancsiként szeretné elmenteni, nyomja meg a **Ment** pik-ént gombot.

- 8 Nyomja meg a **Beáll-k** gombot.
- 9 Nyomja meg az **Érintőpanellel beállítva** gombot.
Nyomja meg a **Be** gombot.

MEGJEGYZÉS

Az **Érintőpanellel beállítva** használatához a ControlCenter szoftvert telepíteni kell egy olyan számítógépre, amelyik csatlakoztatva van a készülékhez.

- 10 Végezze el a **Szkennelés típusa**, **Felbontás**, **Fájltípus** és **Háttérszín** eltávolítása beállítását, ha szükséges.
- 11 Nyomja meg az **OK** gombot.
- 12 Nyomja meg a **Start** gombot.
A készülék beolvassa a dokumentumot, létrehoz egy mellékelt fájlt és elindítja az E-mail alkalmazást, majd megjeleníti az új e-mail üzenetet.

DCP-J4110DW, MFC-J4410DW/J4610DW esetében

- 1 Helyezze be a dokumentumot.
- 2 Nyomja meg a **Szkenn.** gombot.
- 3 Nyomja meg a **^** vagy a **v** gombot a **Szkennelés: E-mailbe** opció megjelenítéséhez.
- 4 Nyomja meg a **Szkennelés: E-mailbe** gombot.
- 5 Nyomja meg a **^** vagy **v** gombot az E-mail küldéshez használni kívánt számítógép megjelenítéséhez.
- 6 Nyomja meg a számítógép nevét.
Ha az LCD a PIN-kódot kéri, írja be az LCD-n kijelzett számítógép 4 számjegyű PIN-kódját.
Nyomja meg az **OK** gombot.
Válasszon az alábbi lehetőségek közül:
 - Ha az alapértelmezett beállításokat kívánja használni, menjen a 11 ponthoz.
 - Ha módosítani kívánja az alapértelmezett beállításokat, menjen a 7 ponthoz.
- 7 Nyomja meg a **Beáll-k** gombot.
- 8 Nyomja meg a **Beáll.érintőpanelen** gombot.
Nyomja meg a **Be** gombot.

MEGJEGYZÉS

A **Beáll. érintőpanelen** használatához a ControlCenter szoftvert telepíteni kell egy olyan számítógépre, amelyik csatlakoztatva van a készülékhez.

- 9 Végezze el a **Szken. Típusa, Felbontás, Fájl Típus és Háttér eltávolítása** beállítását, ha szükséges.
- 10 Nyomja meg az **OK** gombot.
- 11 Nyomja meg a **Start** gombot.
A készülék beolvassa a dokumentumot, létrehoz egy mellékelt fájlt és elindítja az E-mail alkalmazást, majd megjeleníti az új e-mail üzenetet.

MEGJEGYZÉS



Módosíthatja a **Szkennel** gomb beállításait a Brother készüléket használva - azonban ezek a módosítások csak átmenetiek lesznek. Ha nem csak átmeneti módosításokat akar, használja a ControlCenter szoftvert. (Windows® esetén lásd a(z) *A szkennelés gomb beállításainak konfigurálása* ►► részt a(z) 73. oldalon az Otthoni mód választásakor, és lásd a(z) *A Szkennelés gomb beállításainak konfigurálása* ►► részt a(z) 89. oldalon a Haladó felhasználói mód választásakor. Macintosh esetén lásd a(z) *A Szkennelés gomb beállításainak konfigurálása* ►► részt a(z) 170. oldalon.)

E-mailbe szkennelés szerver (MFC modellek esetében)

Az E-mailbe szkennelés (E-mail szerver) esetén hozzárendelésre kerül egy e-mail cím, amivel Ön a helyi hálózaton vagy az interneten keresztül dokumentumokat tud küldeni, fogadni vagy továbbítani más számítógépek vagy egyéb internetes faxkészülékek irányába. Ha ezt a funkciót szeretné használni, akkor töltsse le a szükséges szoftvert a Brother ügyfélszolgálati központ honlapjáról (<http://solutions.brother.com/>).

Ha az E-mailbe szkennelés (E-mail szerver) opciót választja, akkor a beszkenelt monokróm vagy színes dokumentumokat a készülékről közvetlenül egy e-mail címre küldheti. A monokróm szkenneléshez a PDF vagy TIFF formátum választható, a színeshez pedig a PDF vagy a JPEG.

MFC-J4510DW esetében

- 1 Helyezze be a dokumentumot.
- 2 Nyomja meg a  (Szkennel) gombot.
- 3 Görgessen balra vagy jobbra az érintőképernyőn az  (Email Szerv.) megjelenítéséhez.
- 4 Nyomja meg az  (Email Szerv.) gombot.
Az ikon középre kerül és kék kiemelést kap.
- 5 Nyomja meg az **OK** gombot.

- 6 Nyomja meg a **Címjegyz.** vagy **Kézi** gombot az E-mail cím beviteléhez.
Ha a **Címjegyz.** opció mellett dönt, válassza ki az E-mail címet. Nyomja meg az **OK** gombot.
Ha a **Kézi** opció mellett dönt, adja meg az E-mail címet az LCD karaktergombjait használva. Nyomja meg az **OK** gombot.
- 7 Nyomja meg az **OK** gombot.
- 8 Válasszon az alábbi lehetőségek közül:
 - Ha az alapértelmezett beállításokat kívánja használni, menjen a 12 ponthoz.
 - Ha módosítani kívánja az alapértelmezett beállításokat, menjen a 9 ponthoz.
- 9 Nyomja meg a **Beáll-k** gombot.
- 10 Végezze el a **Szkennelés típusa, Felbontás és Fájltípus** beállítását, ha szükséges.
- 11 Nyomja meg az **OK** gombot.

MEGJEGYZÉS

Ha a beállításokat parancsiként szeretné elmenteni, nyomja meg a **Ment pik-ént** gombot.

- 12 Nyomja meg a **Start** gombot.
A készülék megkezdi a dokumentum szkennelését.

MFC-J4410DW/J4610DW esetében

- 1 Helyezze be a dokumentumot.
- 2 Nyomja meg a **Szkenn.** gombot.
- 3 Nyomja meg a **^** vagy a **v** gombot a **Szkennelés: E-mailszerver** opció megjelenítéséhez.
- 4 Nyomja meg a **Szkennelés: E-mailszerver** gombot.
- 5 Nyomja meg az **Kézi** vagy **Címjegyzék** gombot az E-mail cím beviteléhez.
Ha a **Kézi** opció mellett dönt, adja meg az E-mail címet az LCD karaktergombjait használva.
Ha a **Címjegyzék** mellett dönt, tegye az alábbiak egyikét:
 - Nyomja meg az **ABC** vagy **Szám** gombot, majd nyomja meg azt az E-mail címet, ahová küldeni akarja az üzenetet.
 - Adja meg a kétszámjegyű gyorsívási számot a számbillentyűzeten.
- 6 Válasszon az alábbi lehetőségek közül:
 - Ha az alapértelmezett beállításokat kívánja használni, menjen a 10 ponthoz.
 - Ha módosítani kívánja az alapértelmezett beállításokat, menjen a 7 ponthoz.
- 7 Nyomja meg a **Beáll-k** gombot.
- 8 Végezze el a **Szken. Típusa, Felbontás és Fájl Típus** beállítását, ha szükséges.

- 9 Nyomja meg a **OK** gombot.
- 10 Nyomja meg a **Start** gombot.
A készülék megkezdi a dokumentum szkennelését.

Új alapértelmezett beállítások konfigurálása az E-mailbe szkennelés szerveren

Új alapértelmezés beállítása (MFC-J4510DW esetében)



- 1 Kövesse a(z) *E-mailbe szkennelés szerver (MFC modellek esetében)* ►► részt a(z) 208. oldalon és ezen belül a(z) 2 - 7 lépéseket.
- 2 Nyomja meg a **Beáll-k** gombot.
- 3 Végezze el a **Szkennelés típusa, Felbontás és Fájl típus** beállítását, ha szükséges.
- 4 Görgessen fel vagy le az érintőképernyőn, vagy nyomja meg a ▲ vagy ▼ gombot az **Új alapért.beáll kiválasztásához**.
Nyomja meg az **Új alapért.beáll** gombot.
- 5 Nyomja meg az **Igen** gombot a jóváhagyáshoz.
- 6 Nyomja meg a  gombot.

Gyári alapértelmezett beállítás visszaállítása (MFC-J4510DW esetében)



- 1 Kövesse a(z) *E-mailbe szkennelés szerver (MFC modellek esetében)* ►► részt a(z) 208. oldalon és ezen belül a(z) 2 - 7 lépéseket.
- 2 Nyomja meg a **Beáll-k** gombot.
- 3 Görgessen fel vagy le az érintőképernyőn, vagy nyomja meg a ▲ vagy ▼ gombot a **Gyári visszaáll. kiválasztásához**.
Nyomja meg a **Gyári visszaáll. gombot**.
- 4 Nyomja meg az **Igen** gombot a jóváhagyáshoz.
- 5 Nyomja meg a  gombot.

Új alapértelmezés beállítása (MFC-J4410DW/J4610DW esetében)

- 1 Kövesse a(z) *E-mailbe szkennelés szerver (MFC modellek esetében)* ►► részt a(z) 208. oldalon és ezen belül a(z) 2 - 5 lépéseket.
- 2 Nyomja meg a **Beáll-k** gombot.
- 3 Végezze el a **Szken. Típusa, Felbontás és Fájl Típus** beállítását, ha szükséges.

- 4 Nyomja meg a(z)  vagy  gombot a(z) Új alapért.áll. opció megjelenítéséhez.
Nyomja meg a(z) Új alapért.áll. gombot.
Nyomja meg az OK gombot.
- 5 Nyomja meg az Igen gombot.
- 6 Nyomja meg a  gombot.





Gyári alapértelmezett beállítás visszaállítása (MFC-J4410DW/J4610DW esetében)

- 1 Kövesse a(z) *E-mailbe szkennelés szerver (MFC modellek esetében)* >> részt a(z) 208. oldalon és ezen belül a(z) 2 - 5 lépéseket.
- 2 Nyomja meg a Beáll-k gombot.
- 3 Nyomja meg a  vagy a  gombot a Gyári visszaáll. opció megjelenítéséhez.
Nyomja meg a Gyári visszaáll. gombot.
- 4 Nyomja meg az Igen gombot.
- 5 Nyomja meg a  gombot.

Képbe szkennelés

Ha a Képbe szkennelés opciót választotta, a dokumentum közvetlenül a hálózaton megadott számítógépre kerül. A ControlCenter szoftver a kijelölt számítógépen elindítja az alapbeállítás szerinti grafikus alkalmazást.

MFC-J4510DW esetében

- 1 Helyezze be a dokumentumot.
- 2 Nyomja meg a  (Szkennel) gombot.
- 3 Görgessen balra vagy jobbra az érintőképernyőn a  (Képbe) megjelenítéséhez.
- 4 Nyomja meg a  (Képbe) gombot.
Az ikon középre kerül és kék kiemelést kap.
- 5 Nyomja meg az OK gombot.
- 6 Görgessen fel vagy le az érintőképernyőn, vagy nyomja meg a  vagy  gombot a célszámítógép megjelenítéséhez.
- 7 Nyomja meg a számítógép nevét.
Ha az LCD a PIN-kódot kéri, írja be az LCD-n kijelzett számítógép 4 számjegyű PIN-kódját.
Nyomja meg az OK gombot.
Válasszon az alábbi lehetőségek közül:
 - Ha az alapértelmezett beállításokat kívánja használni, menjen a 12 ponthoz.

- Ha módosítani kívánja az alapértelmezett beállításokat, menjen a **8** ponthoz.

MEGJEGYZÉS

Ha a számítógépet parancsiként szeretné elmenteni, nyomja meg a `Ment pik-ént` gombot.

- 8 Nyomja meg a `Beáll-k` gombot.
- 9 Nyomja meg az `Érintőpanellel beállítva` gombot.
Nyomja meg a `Be` gombot.

MEGJEGYZÉS

A `Érintőpanellel beállítva` használatához a ControlCenter szoftvert telepíteni kell egy olyan számítógépre, amelyik csatlakoztatva van a készülékhez.

- 10 Végezze el a `Szkennelés típusa`, `Felbontás`, `Fájltípus` és `Háttérszín` eltávolítása beállítását, ha szükséges.
- 11 Nyomja meg az `OK` gombot.
- 12 Nyomja meg a `Start` gombot.
A készülék megkezdi a dokumentum szkennelését.

DCP-J4110DW, MFC-J4410DW/J4610DW esetében

- 1 Helyezze be a dokumentumot.
- 2 Nyomja meg a `Szkenn.` gombot.
- 3 Nyomja meg a `^` vagy a `v` gombot a `Szkennelés: Képként` opció megjelenítéséhez.
- 4 Nyomja meg a `Szkennelés: Képként` gombot.
- 5 Nyomja meg a `^` vagy a `v` gombot a célszámítógép megjelenítéséhez.
- 6 Nyomja meg a számítógép nevét.
Ha az LCD a PIN-kódot kéri, írja be az LCD-n kijelzett számítógép 4 számjegyű PIN-kódját.
Nyomja meg az `OK` gombot.
Válasszon az alábbi lehetőségek közül:
 - Ha az alapértelmezett beállításokat kívánja használni, menjen a **11** ponthoz.
 - Ha módosítani kívánja az alapértelmezett beállításokat, menjen a **7** ponthoz.
- 7 Nyomja meg a `Beáll-k` gombot.
- 8 Nyomja meg a `Beáll.érintőpanelen` gombot.
Nyomja meg a `Be` gombot.

MEGJEGYZÉS

A **Beáll. érintőpanelen** használatához a ControlCenter szoftvert telepíteni kell egy olyan számítógépre, amelyik csatlakoztatva van a készülékhez.

- 9 Végezze el a **Szken. Típusa, Felbontás, Fájl Típus és Háttér** eltávolítása beállítását, ha szükséges.
- 10 Nyomja meg az **OK** gombot.
- 11 Nyomja meg a **Start** gombot.
A készülék megkezdi a dokumentum szkennelését.



MEGJEGYZÉS

Módosíthatja a **Szkennel** gomb beállításait a Brother készüléket használva - azonban ezek a módosítások csak átmenetiek lesznek. Ha nem csak átmeneti módosításokat akar, használja a ControlCenter szoftvert. (Windows® esetén lásd a(z) *A szkennelés gomb beállításainak konfigurálása* >> részt a(z) 73. oldalon az Otthoni mód választásakor, és lásd a(z) *A Szkennelés gomb beállításainak konfigurálása* >> részt a(z) 89. oldalon a Haladó felhasználói mód választásakor. Macintosh esetén lásd a(z) *A Szkennelés gomb beállításainak konfigurálása* >> részt a(z) 170. oldalon.)

OCR-be szkennelés

Ha az OCR-be szkennelés opciót választotta, a dokumentum közvetlenül a hálózaton megadott számítógépre kerül. A ControlCenter szoftver elindítja a Nuance™ PaperPort™ 12SE alkalmazást vagy a Presto! PageManagert, majd a dokumentumot szöveggé alakítja át, amely a megadott számítógépen lévő szövegszerkesztő alkalmazással megtekinthető és szerkeszthető.

MFC-J4510DW esetében

- 1 Helyezze be a dokumentumot.
- 2 Nyomja meg a  (Szkennel) gombot.
- 3 Görgessen balra vagy jobbra az érintőképernyőn az  (OCR-ba) megjelenítéséhez.
- 4 Nyomja meg az  (OCR-ba) gombot.
Az ikon középre kerül és kék kiemelést kap.
- 5 Nyomja meg az **OK** gombot.
- 6 Görgessen fel vagy le az érintőképernyőn, vagy nyomja meg a **▲** vagy **▼** gombot a célszámítógép megjelenítéséhez.

- 7 Nyomja meg a számítógép nevét.
Ha az LCD a PIN-kódot kéri, írja be az LCD-n kijelzett számítógép 4 számjegyű PIN-kódját.
Nyomja meg az OK gombot.
Válasszon az alábbi lehetőségek közül:
 - Ha az alapértelmezett beállításokat kívánja használni, menjen a 12 ponthoz.
 - Ha módosítani kívánja az alapértelmezett beállításokat, menjen a 8 ponthoz.

MEGJEGYZÉS

Ha a számítógépet parancsiként szeretné elmenteni, nyomja meg a `Ment pik-ént` gombot.

- 8 Nyomja meg a `Beáll-k` gombot.
- 9 Nyomja meg az `Érintőpanellel beállítva` gombot.
Nyomja meg a `Be` gombot.

MEGJEGYZÉS

Az `Érintőpanellel beállítva` használatához a ControlCenter szoftvert telepíteni kell egy olyan számítógépre, amelyik csatlakoztatva van a készülékhez.

- 10 Végezze el a `Szkennelés típusa`, `Felbontás` és `Fájltípus` beállítását, ha szükséges.
- 11 Nyomja meg az OK gombot.
- 12 Nyomja meg a `Start` gombot.
A készülék megkezdi a dokumentum szkennelését.

DCP-J4110DW, MFC-J4410DW/J4610DW esetében

- 1 Helyezze be a dokumentumot.
- 2 Nyomja meg a `Szkenn.` gombot.
- 3 Nyomja meg a `▲` vagy a `▼` gombot a `Szkennelés: OCR` opció megjelenítéséhez.
- 4 Nyomja meg a `Szkennelés: OCR` gombot.
- 5 Nyomja meg a `▲` vagy a `▼` gombot a célszámítógép megjelenítéséhez.
- 6 Nyomja meg a számítógép nevét.
Ha az LCD a PIN-kódot kéri, írja be az LCD-n kijelzett számítógép 4 számjegyű PIN-kódját.
Nyomja meg az OK gombot.
Válasszon az alábbi lehetőségek közül:
 - Ha az alapértelmezett beállításokat kívánja használni, menjen a 11 ponthoz.
 - Ha módosítani kívánja az alapértelmezett beállításokat, menjen a 7 ponthoz.
- 7 Nyomja meg a `Beáll-k` gombot.

- 8 Nyomja meg a **Beáll.érintőpanelen** gombot.
Nyomja meg a **Be** gombot.

MEGJEGYZÉS

A **Beáll.érintőpanelen** használatához a ControlCenter szoftvert telepíteni kell egy olyan számítógépre, amelyik csatlakoztatva van a készülékhez.

- 9 Végezze el a **Szken. Típusa, Felbontás és Fájl Típus** beállítását, ha szükséges.
- 10 Nyomja meg az **OK** gombot.
- 11 Nyomja meg a **Start** gombot.
A készülék megkezdi a dokumentum szkennelését.

MEGJEGYZÉS



- Módosíthatja a **Szkennel** gomb beállításait a Brother készüléket használva - azonban ezek a módosítások csak átmenetiek lesznek. Ha nem csak átmeneti módosításokat akar, használja a ControlCenter szoftvert. (Windows® esetén lásd a(z) *A szkennelés gomb beállításainak konfigurálása* >> részt a(z) 73. oldalon az Otthoni mód választásakor, és lásd a(z) *A Szkennelés gomb beállításainak konfigurálása* >> részt a(z) 89. oldalon a Haladó felhasználói mód választásakor. Macintosh esetén lásd a(z) *A Szkennelés gomb beállításainak konfigurálása* >> részt a(z) 170. oldalon.)
- (Windows®)
A Nuance™ PaperPort™ 12SE alkalmazást telepítenie kell a számítógépre.
- (Macintosh)
Ha azt akarja, hogy az OCR funkció elérhető legyen a **Szkennel** gombról vagy a ControlCenter2-ből, akkor le kell töltenie a Presto! PageManager programot, majd telepítenie kell a számítógépére. A telepítésre vonatkozó további információkért lásd a(z) *A Presto! PageManager alkalmazás használata* >> részt a(z) 158. oldalon.
- A **Scan to OCR** (OCR-be szkennelés) funkció az alábbi nyelveken érhető el: angol, francia, német, holland, olasz, spanyol, portugál, dán, svéd, japán, tradicionális kínai, egyszerűsített kínai és koreai.

Fájlba szkennelés

Ha a Fájlbba szkennelés opciót választotta, akkor a monokróm vagy színes dokumentum szkennelés után közvetlenül a hálózaton megadott számítógépre kerül. A fájl mentése a ControlCenter-ben megadott mappába és fájlformátumban történik meg.

MFC-J4510DW esetében

- 1 Helyezze be a dokumentumot.
- 2 Nyomja meg a  (**Szkennel**) gombot.

- 3 Görgessen balra vagy jobbra az érintőképernyőn a  (Fájlbá) megjelenítéséhez.
- 4 Nyomja meg a  (Fájlbá) gombot.
Az ikon közepre kerül és kék kiemelést kap.
- 5 Nyomja meg a OK gombot.
- 6 Görgessen fel vagy le az érintőképernyőn, vagy nyomja meg a ▲ vagy ▼ gombot a célszámítógép megjelenítéséhez.
- 7 Nyomja meg a számítógép nevét.
Ha az LCD a PIN-kódot kéri, írja be az LCD-n kijelzett számítógép 4 számjegyű PIN-kódját.
Nyomja meg az OK gombot.
Válasszon az alábbi lehetőségek közül:
 - Ha az alapértelmezett beállításokat kívánja használni, menjen a 12 ponthoz.
 - Ha módosítani kívánja az alapértelmezett beállításokat, menjen a 8 ponthoz.

MEGJEGYZÉS

Ha a számítógépet parancsiként szeretné elmenteni, nyomja meg a `Ment pik-ént` gombot.

- 8 Nyomja meg a Beáll-k gombot.
- 9 Nyomja meg az Érintőpanellel beállítva gombot.
Nyomja meg a Be gombot.

MEGJEGYZÉS

Az Érintőpanellel beállítva használatához a ControlCenter szoftvert telepíteni kell egy olyan számítógépre, amelyik csatlakoztatva van a készülékhez.

- 10 Végezze el a Szkenelés típusa, Felbontás, Fájltípus és Háttérszín eltávolítása beállítását, ha szükséges.
- 11 Nyomja meg az OK gombot.
- 12 Nyomja meg a Start gombot.
A készülék megkezdte a dokumentum szkennelését.

DCP-J4110DW, MFC-J4410DW/J4610DW esetében

- 1 Helyezze be a dokumentumot.
- 2 Nyomja meg a Szkenn. gombot.
- 3 Nyomja meg a ▲ vagy a ▼ gombot a Szkenelés: Fájlbá opció megjelenítéséhez.
- 4 Nyomja meg a Szkenelés: Fájlbá gombot.

- 5 Nyomja meg a **▲** vagy a **▼** gombot a célszámítógép megjelenítéséhez.
- 6 Nyomja meg a számítógép nevét.
Ha az LCD a PIN-kódot kéri, írja be az LCD-n kijelzett számítógép 4 számjegyű PIN-kódját.
Nyomja meg az **OK** gombot.
Válasszon az alábbi lehetőségek közül:
 - Ha az alapértelmezett beállításokat kívánja használni, menjen a **11** ponthoz.
 - Ha módosítani kívánja az alapértelmezett beállításokat, menjen a **7** ponthoz.
- 7 Nyomja meg a **Beáll-k** gombot.
- 8 Nyomja meg a **Beáll.érintőpanelen** gombot.
Nyomja meg a **Be** gombot.

MEGJEGYZÉS

A **Beáll.érintőpanelen** használatához a ControlCenter szoftvert telepíteni kell egy olyan számítógépre, amelyik csatlakoztatva van a készülékhez.

- 9 Végezze el a **Szken. Típusa, Felbontás, Fájl Típus és Háttér** eltávolítása beállítását, ha szükséges.
- 10 Nyomja meg az **OK** gombot.
- 11 Nyomja meg a **Start** gombot.
A készülék megkezdi a dokumentum szkennelését.

MEGJEGYZÉS

Módosíthatja a **Szkennel** gomb beállításait a Brother készüléket használva - azonban ezek a módosítások csak átmenetiek lesznek. Ha nem csak átmeneti módosításokat akar, használja a ControlCenter szoftvert. (Windows® esetén lásd a(z) *A szkennelés gomb beállításainak konfigurálása* >> részt a(z) 73. oldalon az Otthoni mód választásakor, és lásd a(z) *A Szkennelés gomb beállításainak konfigurálása* >> részt a(z) 89. oldalon a Haladó felhasználói mód választásakor. Macintosh esetén lásd a(z) *A Szkennelés gomb beállításainak konfigurálása* >> részt a(z) 170. oldalon.)

FTP-re szkennelés

Ha az FTP-re szkennelés lehetőséget választja, akkor egy monokróm vagy színes dokumentumot közvetlenül a helyi hálózaton vagy az interneten lévő FTP-kiszolgálóra szkennelhet.

Az FTP-re szkennelés használatához szükséges részletek a Web alapú kezelés segítségével adhatók meg, egy FTP-profilban beállíthatók és tárolhatók.

MEGJEGYZÉS

- Az FTP-re szkennelés akkor áll rendelkezésre, ha az FTP-profilok be vannak állítva a Web alapú kezelés segítségével.
 - Windows® esetében a Microsoft® Internet Explorer® 8.0/9.0 használata, Macintosh esetében a Safari 5.0 használata ajánlott. Kérjük, ügyeljen arra is, hogy a JavaScript és a sütik használata mindig engedélyezve legyen az Ön által használt böngészőben. Más böngésző használata esetén győződjön meg arról, hogy az kompatibilis-e a HTTP 1.0 és HTTP 1.1 protokollokkal.
-

A Web alapú kezelés használatához írja be a `http://xxx.xxx.xxx.xxx` karaktersorozatot (ahol az xxx.xxx.xxx.xxx az Ön készülékének IP címe) a böngésző címsorába, majd végezze el a **Scan to FTP/Network** (Szkennelés FTP-re/Hálózatra) beállításait a **Scan** (Beolvasás) fülön. Legfeljebb öt FTP-kiszolgáló profilt határozhat meg, és a **Scan to FTP/Network Profile** (Szkennelés FTP-re/Hálózatra profil) menüben kiválaszthatja, hogy melyik számú profilt (1 – 5) használja az FTP-re szkenneléshez.

MEGJEGYZÉS

Készülékének IP címével, az IP cím ellenőrzésének módjával kapcsolatos további részletekért lásd a lenti útmutatót.

➤➤ Hálózati használati útmutató: *A hálózati beállítások jelentésének kinyomtatása.*

A hét előre beállított fájlnev mellett tárolhat két felhasználó által meghatározott fájlnevet, amelyet felhasználhat egy FTP-kiszolgáló profil létrehozására.

Válassza a **Scan to FTP/Network** (Szkennelés FTP-re/Hálózatra) lehetőséget a Web alapú kezelésben. A **Create a User Defined File Name** (Felhasználó által meghatározott fájlnev létrehozása) lehetőségben adjon meg egy fájlnevet a két felhasználó által meghatározott mező egyikében, majd kattintson a **Submit** (Elküld) gombra. Legfeljebb 15 karaktert lehet beírni a felhasználó által meghatározott névmezőbe.

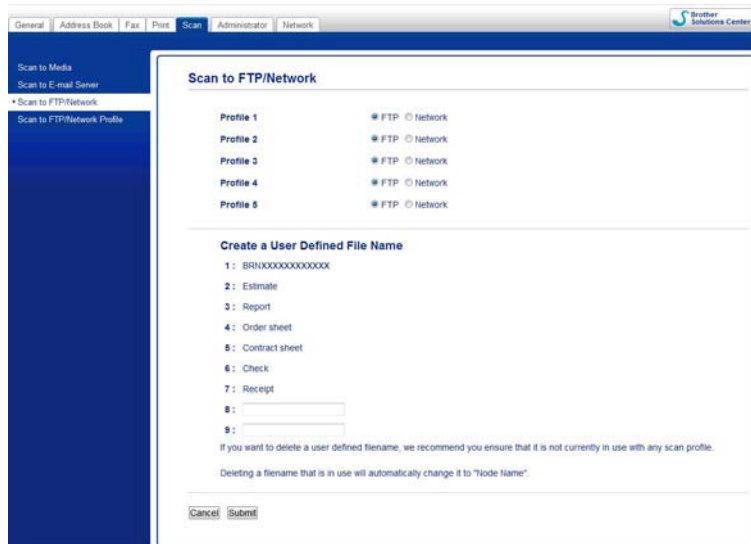

MEGJEGYZÉS

Ne használjon nem engedélyezett karaktereket a fájl nevében (például ?, /, \, vagy *). Ez az FTP-re szkennelés használatakor küldési hibát okozhat.

Az FTP alapértelmezett beállításainak konfigurálása

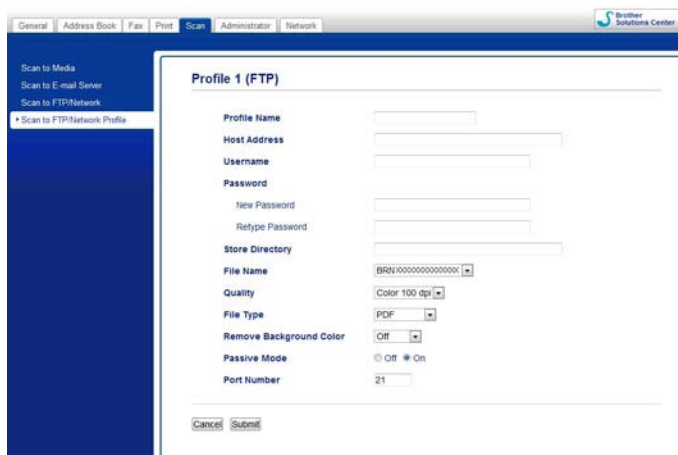



A **Passive Mode** (Passzív mód) lehet **Off** (Kikapcsolva) vagy **On** (Bekapcsolva) állapotban az FTP-kiszolgáló és a hálózati tűzfal konfigurációjától függően. Az alapértelmezett beállítás: **On** (Bekapcsolva). Az FTP-kiszolgáló eléréséhez használt port számát is módosíthatja. Az alapértelmezett beállítás a 21-es port. A legtöbb esetben ez a két beállítás maradhat az alapértelmezett.

- 1 Válassza az **FTP** lehetőséget a **Scan to FTP/Network** (Szkennelés FTP-re/Hálózatra) opcióban a **Scan** (Beolvasás) fülön. Kattintson a **Submit** (Elküld) gombra.

- 2 Válassza ki a konfigurálni kívánt profilt a **Scan to FTP/Network Profile** (Szkennelés FTP-re/ Hálózatra profil) lehetőségben.
- 3 Adja meg az FTP-kiszolgáló profiljához használni kívánt nevet. Ez a név megjelenik a gép LCD kijelzőjén, és legfeljebb 15 karakterből állhat.
- 4 A gazdagép címe az FTP-kiszolgáló tartományneve. Írja be a gazdagép címét (pl. ftp.pelda.com) (max. 64 karakter), vagy az IP-címet (pl. 192.23.56.189).
- 5 Írja be a felhasználónevet, amelyet regisztráltak az FTP-kiszolgálóhoz a gépen (max. 32 karakter).
- 6 Adja meg a jelszavát az FTP-kiszolgálóhoz való hozzáféréshez (maximum 32 karakter).
- 7 Adja meg a célmappát, ahol a dokumentumot tárolni fogja az FTP-kiszolgálón (például brother\abc) (max. 60 karakter).
- 8 Válassza ki a beolvasott dokumentumhoz használni kívánt fájlnevet. Hét előre meghatározott és két felhasználó által definiált fájlnev közül választhat. A dokumentumhoz használt fájl neve a kiválasztott fájlnev lesz, plusz a síkágyas/ADF szkennер számlálójának utolsó 6 számjegye, plusz a fájl kiterjesztése (például Estimate_098765.pdf).
- 9 Válassza ki a szkennelési minőséget az előugró menüben. A választható értékek: **Color 100 dpi** (Színes 100 dpi), **Color 200 dpi** (Színes 200 dpi), **Color 300 dpi** (Színes 300 dpi), **Color 600 dpi** (Színes 600 dpi), **Color Auto** (Színes automatikus), **B&W 100 dpi** (FF 100 dpi), **B&W 200 dpi** (FF 200 dpi), **B&W 300 dpi** (FF 300 dpi), **B&W 600 dpi** (FF 600 dpi), **B&W Auto** (FF automatikus) vagy **User Select** (Felhasználó választása).
- 10 Válassza ki a dokumentum fájltypusát az előugró menüben. A **PDF**, **JPEG** vagy **User Select** (Felhasználó választása) színes dokumentumokhoz, a **PDF**, **TIFF** vagy **User Select** (Felhasználó választása) pedig monokróm dokumentumokhoz választható.
- 11 Kattintson a **Submit** (Elküld) gombra.

FTP-re szkennelés FTP-kiszolgáló profilok használatával

MFC-J4510DW esetében

- 1 Helyezze be a dokumentumot.
- 2 Nyomja meg a  (Szkennel) gombot.
- 3 Görgessen balra vagy jobbra az érintőképernyőn  (az FTP-hez) megjelenítéséhez.
- 4 Nyomja meg  (az FTP-hez) gombot.
Az ikon középre kerül és kék kiemelést kap.
Nyomja meg az OK gombot.

- 5 Görgessen fel vagy le az érintőképernyőn vagy nyomja meg a ▲ vagy ▼ gombot az egyik felsorolt FTP-kiszolgáló profil kiválasztásához.
Válasszon az alábbi lehetőségek közül:
 - Ha az FTP-re szkennelés profil kész, menjen a 9 lépéshez.
 - Ha az FTP-re szkennelés profil még nem teljes, az LCD bekéri a hiányzó információkat. Ha elvégezte a beállításokat, menjen a 9 ponthoz.
 - Ha módosítani kívánja az FTP-re szkennelés profilt, menjen a 6 ponthoz.
- 6 Nyomja meg a Beáll-k gombot.
- 7 Végezze el a Szkenelés típusa, Felbontás, Fájl típus, Háttérszín eltávolítása és Felhasználói név beállítását, ha szükséges.
- 8 Nyomja meg az OK gombot.

MEGJEGYZÉS

Ha a profilt parancsikonként szeretné elmenteni, nyomja meg a Ment pik-ént gombot.

- 9 Nyomja meg a Start gombot.
Az LCD kijelzőn a Kapcsolódás üzenet látható. Amikor a kapcsolat az FTP-kiszolgálóval sikeres, a gép megkezdí a dokumentum szkennelését.
Ha a szkennerveget használja, akkor az LCD kijelzőn a Következő Oldal? üzenet fog megjelenni.
Nyomja meg az Igen vagy a Nem gombot.

DCP-J4110DW, MFC-J4410DW/J4610DW esetében

- 1 Helyezze be a dokumentumot.
- 2 Nyomja meg a Szkenn. gombot.
- 3 Nyomja meg a ▲ vagy ▼ gombot a Szkenelés: FTP-re opció kiválasztásához.
- 4 Nyomja meg a Szkenelés: FTP-re gombot.
- 5 Nyomja meg a ▲ vagy ▼ gombot az egyik FTP-kiszolgáló profil listából történő kiválasztásához.
 - Ha az FTP-re szkennelés profil kész, menjen a 6 lépéshez.
 - Ha az FTP-re szkennelés profil még nem teljes, az LCD bekéri a hiányzó információkat. Ha elvégezte a beállításokat, menjen a 6 ponthoz.
- 6 Nyomja meg a Start gombot.
Az LCD kijelzőn a Kapcsolódás üzenet látható. Amikor a kapcsolat az FTP-kiszolgálóval sikeres, a gép megkezdí a dokumentum szkennelését.
Ha a szkennerveget használja, akkor az LCD kijelzőn a Következő Oldal? üzenet fog megjelenni.
Nyomja meg az Igen vagy a Nem gombot.

Hálózatra szkennelés (Windows®)

Ha a Hálózatra szkennelést választja, akkor a dokumentumot közvetlenül a helyi hálózaton vagy az interneten lévő CIFS-kiszolgáló egy megosztott mappájába szkennelheti. A CIFS szerverekkel kapcsolatos további információkért lásd a lenti útmutatót.

➤➤ Hálózati használati útmutató.

A Hálózatra szkennelés funkció támogatja az NTLMv2 hitelesítést.

A Hálózatra szkennelés használatához szükséges részletek a Web alapú kezelés segítségével adhatók meg, mely során egy Hálózatra szkennelés profil kerül beállításra és tárolásra. A Hálózatra szkennelés profil tárolja a felhasználói adatokat és a hálózaton vagy az Interneten használatos beállításokat.

MEGJEGYZÉS

- A Hálózatra szkennelés akkor áll rendelkezésre, ha a Hálózatra szkennelés profilokat a Web alapú kezelés segítségével állította be.
- Konfigurálnia kell az SNTP protokollt (hálózati idő kiszolgáló), vagy pontosan be kell állítania a dátumot, időt és időzónát a hitelesítéshez. További információért lásd: ➤➤ Hálózati használati útmutató.
- A Microsoft® Internet Explorer® 8.0/9.0 használatát javasoljuk. Kérjük, ügyeljen arra is, hogy a JavaScript és a sütik használata mindig engedélyezve legyen az Ön által használt böngészőben. Más böngésző használata esetén győződjön meg arról, hogy az kompatibilis-e a HTTP 1.0 és HTTP 1.1 protokollokkal.

A Web alapú kezelés használatához írja be a `http://xxx.xxx.xxx.xxx` karaktersorozatot (ahol az `xxx.xxx.xxx.xxx` az Ön készülékének IP címe) a böngésző címsorába, majd végezze el a **Scan to FTP/Network** (Szkennelés FTP-re/Hálózatra) beállításait a **Scan** (Beolvasás) fülön. Legfeljebb öt Hálózatra szkennelés profilt határozhat meg, és a **Scan to FTP/Network Profile** (Szkennelés FTP-re/Hálózatra profil) menüben kiválaszthatja, hogy melyik számú profilt (1 – 5) használja a Hálózatra szkenneléshez.

A hét előre beállított fájlnev mellett tárolhat két felhasználó által meghatározott fájlnevet, amelyet felhasználhat egy Hálózatra szkennelés profil létrehozására.

Válassza a **Scan to FTP/Network** (Szkennelés FTP-re/Hálózatra) lehetőséget a Web alapú kezelésben. A **Create a User Defined File Name** (Felhasználó által meghatározott fájlnev létrehozása) lehetőségben adjon meg egy fájlnevet a két felhasználó által meghatározott mező egyikében, majd kattintson a **Submit** (Elküld) gombra. Legfeljebb 15 karaktert lehet beírni a felhasználó által meghatározott névmezőbe.

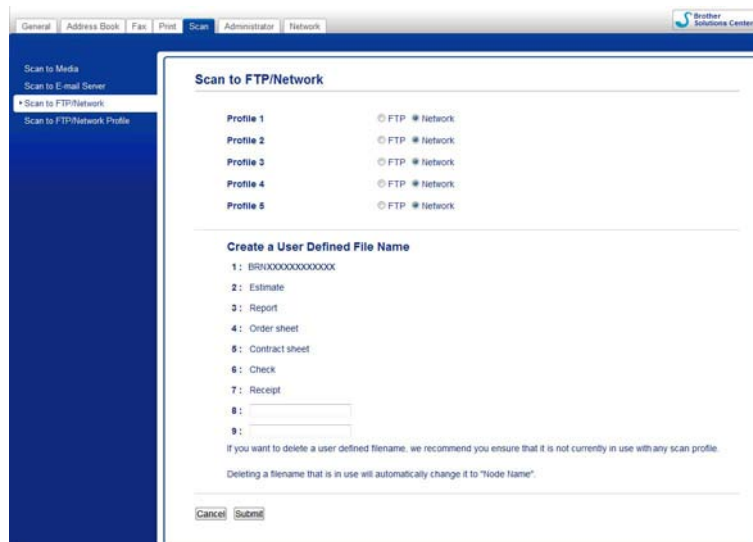

MEGJEGYZÉS

Ne használjon nem engedélyezett karaktereket a fájl nevében (például ?, /, \, vagy *). Ez a Hálózatra szkennelés használatakor küldési hibát okozhat.

A Hálózatra szkennelés alapértelmezett beállításainak megadása

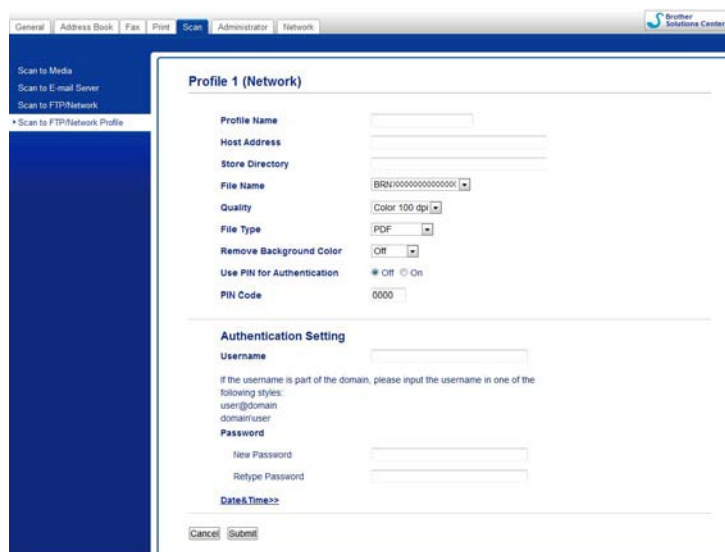



- 1 Válassza a **Network** (Hálózat) lehetőséget a **Scan to FTP/Network** (Szkennelés FTP-re/Hálózatra) részben a **Scan** (Beolvasás) fülön. Kattintson a **Submit** (Elküld) gombra.

- 2 Válassza ki a konfigurálni kívánt profilt a **Scan to FTP/Network Profile** (Szkennelés FTP-re/ Hálózatra profil) lehetőségben.
- 3 Adja meg a Hálózatra szkennelés profiljához használni kívánt nevet. Ez a név megjelenik a gép LCD kijelzőjén, és legfeljebb 15 karakterből állhat.
- 4 A gazdagép címe a CIFS-kiszolgáló tartományneve. Írja be a gazdagép címét (pl. ftp.pelda.com) (max. 64 karakter), vagy az IP-címet (pl. 192.23.56.189).
- 5 Adja meg a célmappát, ahol a dokumentumot tárolni fogja a CIFS-kiszolgálón (például brother\abc) (max. 60 karakter).
- 6 Válassza ki a beolvasott dokumentumhoz használni kívánt fájlnevet. Hét előre meghatározott és két felhasználó által definiált fájlnev közül választhat. A dokumentumhoz használt fájl neve a kiválasztott fájlnev lesz, plusz a síkágyas/ADF szkennер számlálójának utolsó 6 számjegye, plusz a fájl kiterjesztése (például Estimate_098765.pdf).
- 7 Válassza ki a szkennelési minőséget az előugró menüben. A választható értékek: **Color 100 dpi** (Színes 100 dpi), **Color 200 dpi** (Színes 200 dpi), **Color 300 dpi** (Színes 300 dpi), **Color 600 dpi** (Színes 600 dpi), **Color Auto** (Színes automatikus), **B&W 100 dpi** (FF 100 dpi), **B&W 200 dpi** (FF 200 dpi), **B&W 300 dpi** (FF 300 dpi), **B&W 600 dpi** (FF 600 dpi), **B&W Auto** (FF automatikus) vagy **User Select** (Felhasználó választása).
- 8 Válassza ki a dokumentum fájltypusát az előugró menüben. A **PDF**, **JPEG** vagy **User Select** (Felhasználó választása) színes dokumentumokhoz, a **PDF**, **TIFF** vagy **User Select** (Felhasználó választása) pedig monokróm dokumentumokhoz választható.
- 9 Ha védeni akarja a profilt, válassza az **On** (Bekapcsolva) lehetőséget a **Use PIN for Authentication** (PIN kód használata a hitelesítéshez) ablakban és adjon meg egy 4 számjegyű PIN-kódot a **PIN Code** (PIN kód) mezőben.
- 10 Adja meg azt a **Username** (Felhasználónév)-et, amelyet regisztráltak a CIFS-kiszolgálóhoz a gépen (max. 96 karakter).
- 11 Adja meg a **Password** (Jelszó) értékét a CIFS-kiszolgálóhoz való hozzáféréshez (maximum 32 karakter).
- 12 Kattintson a **Submit** (Elküld) gombra.
- 13 Válassza a **Date&Time** (Dátum és idő) lehetőséget a **General** (Általános) fülön.
- 14 Adja meg a CIFS szerveren használt dátumot és időt.
- 15 Válassza ki az időzónát a legördülő listából.
- 16 Válassza ki az **Auto Daylight** (Automatikus Téli/Nyári időszámítás) opciót. Ha az **On** (Bekapcsolva) lehetőség van kiválasztva, akkor a dátum és idő automatikusan beállításra kerül a nyári időszámítás kezdetekor és végeztével.
- 17 Kattintson a **Submit** (Elküld) gombra.

Hálózatra szkennelés a Hálózatra szkennelés profilok használatával

MFC-J4510DW esetében

- 1 Helyezze be a dokumentumot.
- 2 Nyomja meg a  (Szkennel) gombot.
- 3 Görgessen balra vagy jobbra az érintőképernyőn a  (hálózatra) megjelenítéséhez.
- 4 Nyomja meg a  (hálózatra) gombot.
Az ikon középre kerül és kék kiemelést kap.
Nyomja meg az OK gombot.
- 5 Görgessen fel vagy le az érintőképernyőn vagy nyomja meg a ▲ vagy ▼ gombot az egyik felsorolt Hálózati kiszolgáló profil kiválasztásához.
Ha az LCD a PIN-kódot kéri, írja be az LCD-n kijelzett profil 4 számjegyű PIN-kódját.
Nyomja meg az OK gombot.
Válasszon az alábbi lehetőségek közül:
 - Ha a Hálózatra szkennelés profil kész, menjen a 9 lépéshez.
 - Ha a Hálózatra szkennelés profil még nem teljes, az LCD bekéri a hiányzó információkat. Ha elvégezte a beállításokat, menjen a 9 ponthoz.
 - Ha módosítani kívánja a Hálózatra szkennelés profilt, menjen a 6 ponthoz.
- 6 Nyomja meg a Beáll-k gombot.
- 7 Végezze el a Szkennelés típusa, Felbontás, Fájl típus, Háttérszín eltávolítása és Felhasználói név beállítását, ha szükséges.
- 8 Nyomja meg az OK gombot.

MEGJEGYZÉS

Ha a beállításokat parancsiként szeretné elmenteni, nyomja meg a Ment pik-ént gombot.

- 9 Nyomja meg a Start gombot.
Az LCD kijelzőn a Kapcsolódás üzenet látható. Amikor a kapcsolat a hálózattal sikeres, a gép megkezdheti a dokumentum szkennelését.
Ha a szkennerveget használja, akkor az LCD kijelzőn a Következő Oldal? üzenet fog megjelenni.
Nyomja meg az Igen vagy a Nem gombot.

DCP-J4110DW, MFC-J4410DW/J4610DW esetében

- 1 Helyezze be a dokumentumot.
- 2 Nyomja meg a Szkenn. gombot.

- 3 Nyomja meg a **^** vagy **v** gombot a **Szkennelés: Hálózat** opció kiválasztásához.
- 4 Nyomja meg a **Szkennelés: Hálózat** gombot.
- 5 Nyomja meg a **^** vagy **v** gombot az egyik Hálózatra szkennelés profil kiválasztásához a listából. Ha az LCD a PIN-kódot kéri, írja be az LCD-n kijelzett profil 4 számjegyű PIN-kódját. Nyomja meg az **OK** gombot.
 - Ha a Hálózatra szkennelés profil kész, menjen a **6** lépéshez.
 - Ha a Hálózatra szkennelés profil még nem teljes, az LCD bekéri a hiányzó információkat. Ha elvégezte a beállításokat, menjen a **6** ponthoz.
- 6 Nyomja meg a **Start** gombot. Az LCD kijelzőn a **Kapcsolódás** üzenet látható. Amikor a kapcsolat a hálózattal sikeres, a gép megkezdi a dokumentum szkennelését. Ha a szkennerveget használja, akkor az LCD kijelzőn a **Következő Oldal?** üzenet fog megjelenni. Nyomja meg az **Igen** vagy a **Nem** gombot.

A Web Services protokoll használata hálózati szkennelésre (Windows Vista® SP2 vagy újabb verzió és Windows® 7 esetén)

A Web Services (Webszolgáltatások) protokoll lehetővé teszi a Windows Vista® (SP2 vagy újabb verzió) és Windows® 7 felhasználóinak a Brother készülék hálózati szkennelésre történő használatát. Telepítenie kell az illesztőprogramot a Web Services protokollon keresztül. Lásd a lent említett Hálózati használati útmutatót a Web Services protokoll telepítéséhez.

➤➤ Hálózati használati útmutató: *A nyomtatáshoz és szkenneléshez használt illesztőprogramok telepítése a Web Services szolgáltatás használatával (Windows Vista® és Windows® 7).*

MEGJEGYZÉS

- A hálózati szkennelés esetén maximum 5 felhasználó csatlakozhat egy készülékhez a hálózaton belül. Például, ha 8 felhasználó próbál egyszerre csatlakozni, ebből 3 felhasználó nem jelenik meg az LCD-n.
- Öt felhasználó adható az LCD kijelzőn megjelenített listához. Ha már öt kliens látható a listában, akkor úgy adhat hozzá további felhasználókat, hogy először eltávolítja a Web Services lehetőséget az LCD-listában látható kliensek közül legalább egyről, ezután telepíti a Web Services-t a hozzáadni kívánt felhasználó számítógépére, majd ki- és bekapcsolja a Brother készüléket.

A Web Services számítógépről való eltávolításával kapcsolatos részletekért lásd az alábbi utasításokat.

1 (Windows Vista®)

Kattintson a  gombra, majd válassza a **Hálózat** lehetőséget.

(Windows® 7)

Kattintson a  gombra, a **Vezérlőpult, Hálózat és internet**, majd a **Hálózati számítógépek és eszközök megtekintése** lehetőségre.

2 A nyomtatóikkal a készülék Web Services szolgáltatásokhoz tartozó neve lesz látható. Kattintson a jobb egérgombbal arra a készülékre, amelyet el kíván távolítani.

3 A legördülő menüben kattintson az **Eltávolítás** lehetőségre.

- Ha a számítógépet tűzfal védi, és nem tud hálózaton szkennelni, szükséges lehet a tűzfalbeállítások módosítása. További információkért lásd a(z) *Tűzfal beállításai (hálózatot használók esetén)* ➤➤ részt a(z) 115. oldalon.
- Több dokumentumot szkennelhet az ADF-ből (automatikus dokumentumadagolóból).

A Web Services protokoll számítógépről történő használata hálózati szkennelésre (Windows Vista® SP2 vagy újabb verzió és Windows® 7 esetén)

A Web Services protokoll segítségével történő szkennelés a számítógépről is elérhető.

- 1 Helyezze be a dokumentumot.

- 2 Nyissa meg a szoftveralkalmazást a dokumentum szkenneléséhez.
 - 3 Válasszon az alábbi lehetőségek közül:
 - Windows® Photo Gallery
Kattintson a **Fájl**, majd az **Importálás fényképezőgépről vagy képolvasóról** lehetőségre.
 - Windows® Fax és Scan
Kattintson a **Fájl, Új**, majd a **Beolvasás** elemre.
 - 4 Válassza ki a használni kívánt szkennert.
 - 5 Válasszon az alábbi lehetőségek közül:
 - Windows® Photo Gallery
Kattintson az **Importálás** elemre.
 - Windows® Fax és Scan
Kattintson az **OK** gombra.
- Megjelenik a Szkennelés párbeszédpanel.

- 6 Szükség esetén végezze el az alábbi beállításokat a Szkennelés párbeszédpanelen:

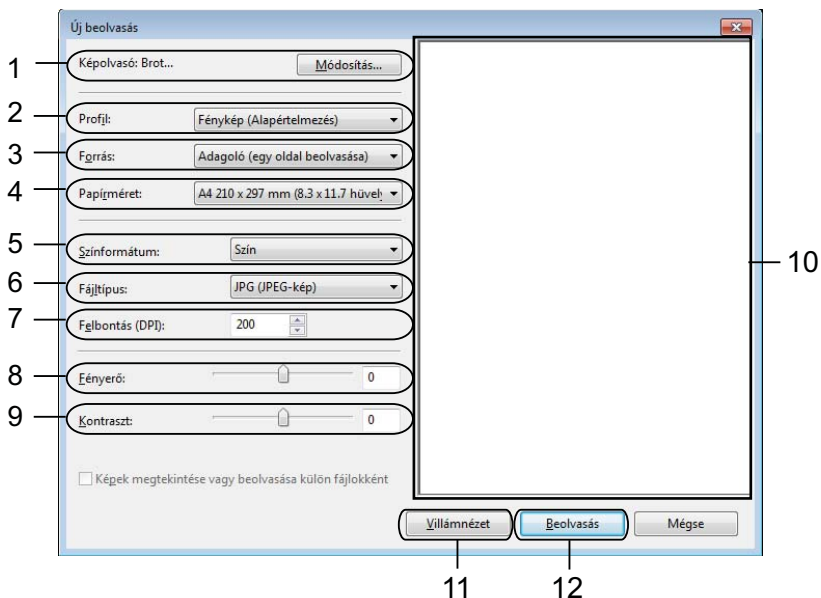

- 1 **Képolvasó**
- 2 **Profil**
- 3 **Forrás**
- 4 **Papírméret**
- 5 **Színmódot**
- 6 **Fájl típus**
- 7 **Felbontás** (Max. 300 dpi)

- 8 **Fényerő**
- 9 **Kontraszt**
- 10 Szkennelési terület
- 11 **Villámnézet**
- 12 **Beolvasás**

- 7 Kattintson a **Beolvasás** gombra a Szkennelés párbeszédpanelen.
A készülék megkezdi a dokumentum szkennelését.

MEGJEGYZÉS

Ha az LCD kijelzőn a *Memória megtelt* üzenet látható, akkor csökkentse a **Papírméret** vagy a **Felbontás** értékét. További részletekért lásd a(z) *A szkennelés beállításainak elvégzése* >> részt a(z) 230. oldalon.

A Web Services protokoll Brother készülékről történő használata hálózati szkennelésre



(Windows Vista® SP2 vagy újabb verzió és Windows® 7 esetén)

A menü, amely lehetővé teszi a Web Services szkennelésre való használatát, akkor kerül megjelenítésre a Brother készülék LCD képernyőjén, ha telepítette a Web Services protokollhoz tartozó szkennelő-illesztőprogramot. >> Hálózati használati útmutató: *A nyomtatáshoz és szkenneléshez használt illesztőprogramok telepítése a Web Services szolgáltatás használatával (Windows Vista® és Windows® 7).*

MEGJEGYZÉS

- Ha az operációs rendszer és a Brother készülék nyelvi beállításai eltérőek, akkor az LCD-n megjelenített üzenetek bizonyos karakterei szóközzel kerülnek helyettesítésre.
- Ha az LCD kijelzőn a *Memória megtelt* üzenet látható, akkor csökkentse a **Papírméret** vagy a **Felbontás** értékét. További részletekért lásd a(z) *A szkennelés beállításainak elvégzése* >> részt a(z) 230. oldalon.
- Több dokumentumot szkennelhet az ADF-ből (automatikus dokumentumadagolóból).

MFC-J4510DW esetében

- 1 Helyezze be a dokumentumot.
- 2 Nyomja meg a  (Szkennel) gombot.
- 3 Görgessen balra vagy jobbra az érintőképernyőn a  (WS szkennelés) megjelenítéséhez.
- 4 Nyomja meg a  (WS szkennelés) gombot.
Az ikon középre kerül és kék kiemelést kap.
Nyomja meg az OK gombot.

- 5 Görgessen fel vagy le az érintőképernyőn vagy nyomja meg a ▲ vagy ▼ gombot a kívánt szkennelési típus megjelenítéséhez.
Nyomja meg a szkennelési folyamat típusához tartozó gombot.
- 6 Görgessen fel vagy le az érintőképernyőn, vagy nyomja meg a ▲ vagy ▼ gombot a célszámítógép megjelenítéséhez.
Nyomja meg a számítógép nevét.
- 7 Nyomja meg a Start gombot.
A készülék megkezdi a dokumentum szkennelését.



DCP-J4110DW, MFC-J4410DW/J4610DW esetében

- 1 Helyezze be a dokumentumot.
- 2 Nyomja meg a Szkenn. gombot.
- 3 Nyomja meg a ^ vagy a v gombot a Webszolg. opció megjelenítéséhez.
Nyomja meg a Webszolg. gombot.
- 4 Nyomja meg a ^ vagy v gombot az indítani kívánt szkennelési folyamat típusának megjelenítéséhez.
Nyomja meg a szkennelési folyamat típusához tartozó gombot.
- 5 Nyomja meg a ^ vagy a v gombot a célszámítógép megjelenítéséhez.
Nyomja meg a számítógép nevét.
- 6 Nyomja meg a Start gombot.
A készülék megkezdi a dokumentum szkennelését.

MEGJEGYZÉS

Ha az LCD kijelzőn a Memória megtelt üzenet látható, akkor csökkentse a **Papírméret** vagy a **Felbontás** értékét.

A szkennelés beállításainak elvégzése

- 1 (Windows Vista®)
Kattintson a  gombra, majd a **Vezérlőpult, Hardver és hang**, végül a **Képolvasók és fényképezőgépek** elemre.
(Windows® 7)
Kattintson a  gombra, ezután a **Minden program, Brother, MFC-XXXX, Szkenner beállítások**, majd a **Képolvasók és fényképezőgépek** elemekre.
- 2 Kattintson az Ön készülékére, majd a **Képolvasási profilok** gombra.
A **Beolvasási profilok** párbeszédpanel megjelenik.
- 3 Válassza ki a használni kívánt szkennelési profilt. Ellenőrizze, hogy a **Képolvasó** részben kiválasztott szkennер egy olyan Brother készülék, amely támogatja a Web Services protokoll alapú szkennelést.
Kattintson a **Beállítás alapértelmezettként** lehetőségre.

- 4 Kattintson a **Szerkesztés** lehetőségre. Az **Alapértelmezett profil szerkesztése** párbeszédpanel jelenik meg.
- 5 Adja meg a **Forrás, Papírméret, Színformátum, Fájltípus, Felbontás, Fényerő és Kontraszt** beállítások értékeit.
- 6 Kattintson a **Profil mentése** lehetőségre. A beállítások akkor kerülnek alkalmazásra, ha a Web Services protokoll segítségével végez szkennelést.

MEGJEGYZÉS

Ha egy alkalmazásból kell szkennelnie, akkor válassza ki a Windows® Fax és Scan vagy a Windows® Photo Gallery lehetőséget a listából.

A

Index

C

ControlCenter2	
Macintosh	161
ControlCenter4	
Windows®	58

E

Eszközválasztó	146, 183, 205
----------------------	---------------

F

FaceFilter Studio	29
FAX (PC-FAX)	
Macintosh	
küldés	142
Windows®	
címjegyzék	102
csoport	102
fedőlap	100
fogadása	107
küldés	97, 99

I

Illesztőprogramok	
Macintosh	
Brother nyomtató-illesztőprogram	129
ICA	152
TWAIN	146
Windows®	
Brother nyomtató-illesztőprogram	2, 5
TWAIN	36
WIA	45

NY

Nyomtatás	
Macintosh	
Brother nyomtató-illesztőprogram	129
Kétoldalas nyomtatás	133
Windows®	
Brosúra nyomtatása	11
Brother nyomtató-illesztőprogram	5
kétoldalas nyomtatás	10

P

PaperPort™ 12SE (Windows®)	52, 55
exportálás	55
importálás	55
PhotoCapture Center™	
Macintosh	184
Windows®	113
Presto! PageManager (Macintosh)	158

S

Status Monitor	
Macintosh	126
Windows®	3

SZ

Szkennelés	
Macintosh	
Felbontás	149
ICA-kompatibilis eszköz	152
OCR	158
Presto! PageManager	158
TWAIN-kompatibilis eszköz	146
Szkennelés gomb	
Hálózat	201, 206
USB	187
Windows®	
Felbontás	41
OCR	52
PaperPort™ 12SE	52
TWAIN-kompatibilis	36
WIA-kompatibilis	45

T

Távbeállítás	
Macintosh	182
Windows®	95

brother®

Látogasson meg bennünket a világhálón
<http://www.brother.com/>

A termék kizárólag abban az országban használható, ahol megvásárolták. A helyi Brother vállalatok vagy viszonteladók kizárólag az adott országban megvásárolt készülékekhez nyújtanak műszaki támogatást.



www.brotherearth.com