

Käyttöopas

ADS-1100W
ADS-1600W

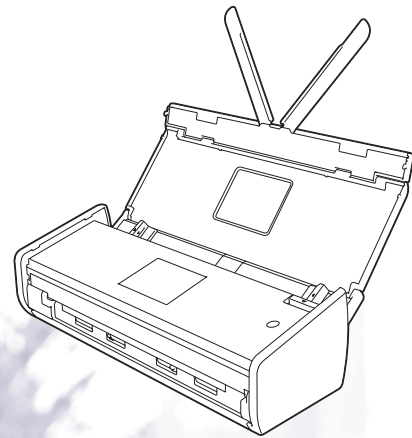

Käyttöoppaat ja niiden sijainti

Mikä opas?	Mitä se sisältää?	Missä se on?
Pika-asennusopas	Noudata laitteen käyttöönottoa sekä ohjainten ja ohjelmistojen asennusta koskevia ohjeita, jotka käsittelevät käyttämäsi käyttöjärjestelmää ja yhteystyyppiä. Tämä opas sisältää myös turvaohjeet, jotka tulee lukea ennen laitteen käyttöönottoa. Lue turvaohjeet ensin.	Painettu/laatikossa
Käyttöopas	Tutustu skannaustoimintoihin ja suojaominaisuuksiin sekä säännöllisiin kunnossapitotoimiin ja katso vianmääritysvinkkejä.	PDF-tiedosto / Brother Solutions Center ¹
Verkkokäyttäjän opas	Tässä oppaassa on hyödyllisiä tietoja Brother-laitteen käyttöön liittyvistä langattomista verkkoasetuksista sekä suojausasetuksista. Löydät siitä myös tietoja laitteesi tuetuista protokollista ja yksityiskohtaisia vianetsintävinkkejä.	PDF-tiedosto / Brother Solutions Center ¹
Web Connect -opas (vain ADS-1600W)	Tässä oppaassa on hyödyllisiä tietoja Internet-palvelujen käyttämisestä Brother-laitteesta käsin sekä kuvien lataamisesta suoraan Internet-palveluista ja tiedostojen lähettämisestä Internet-palveluihin.	PDF-tiedosto / Brother Solutions Center ¹
Mobiilitulostus-/skannausopas Brother iPrint&Scanille	Tässä oppaassa on hyödyllisiä tietoja Internet-palvelujen käyttämisestä Brother-laitteesta käsin sekä kuvien lataamisesta suoraan Internet-palveluista ja tiedostojen lähettämisestä Internet-palveluihin.	PDF-tiedosto / Brother Solutions Center ¹
Brother Image Viewer Android™-opas	Tässä oppaassa on hyödyllisiä tietoja Android™-mobiililaitteesi käyttämisestä Brother-laitteella skannattujen asiakirjojen tarkastelemiseen ja muokkaamiseen.	PDF-tiedosto / Brother Solutions Center ¹
Brother ScanViewerin opas iOS- / OS X -järjestelmille	Tässä oppaassa on hyödyllisiä tietoja iOS-laitteesi tai Macintosh-tietokoneesi käyttämisestä Brother-laitteella skannattujen ja iCloudiin tallennettujen asiakirjojen tarkastelemiseen ja muokkaamiseen.	PDF-tiedosto / Brother Solutions Center ¹

¹ Sivuston osoite on <http://solutions.brother.com/>

Aloittaminen

Ominaisuudet		Sovellukset	Mitä voin tehdä?	Mistä saan lisätietoja?
Skannaa PC:hen	Skannaa kuvaksi	ControlCenter4 (Windows®) ControlCenter2 (Macintosh)	Voit skannata asiakirjasi suoraan grafiikkasovellukseen kuvanmuokkausta varten.	Skannaaminen laitteen ohjauspaneelistä: <i>Skannattujen asiakirjojen tallennus tietokoneeseen</i> sivulla 123 Skannaaminen ControlCenter4:stä (Windows®): <ul style="list-style-type: none"> ■ Perustila: <i>Perusskannaus</i> sivulla 51 ■ Edistynyt tila: <i>Perusskannaus</i> sivulla 56 Skannaaminen ControlCenter2:stä (Macintosh): <i>Kuva (esimerkki: Apple-esikatselu)</i> sivulla 69
	Skannaa tekstin-tunnistus-ohjelmaan		Voit skannata asiakirjasi ja muuntaa sen tekstiksi. Voit muokata kyseistä tekstiä haluamallasi tekstinkäsittelyohjelmistolla.	Skannaaminen laitteen ohjauspaneelistä: <i>Skannattujen asiakirjojen tallennus tietokoneeseen</i> sivulla 123 Skannaaminen ControlCenter4:stä (Windows®): <ul style="list-style-type: none"> ■ Perustila: <i>Perusskannaus</i> sivulla 51 ■ Edistynyt tila: <i>Perusskannaus</i> sivulla 56 Skannaaminen ControlCenter2:stä (Macintosh): <i>Tekstintun (tekstinkäsittelysovellus)</i> sivulla 70

Ominaisuudet		Sovellukset	Mitä voin tehdä?	Mistä saan lisätietoja?
Skannaa PC:hen (jatkuu)	Skannaa sähköpostiin	ControlCenter4 (Windows®) ControlCenter2 (Macintosh) (jatkuu)	Voit skannata asiakirjasi oletussähköpostisovellukseesi, jotta voit lähettää skannatun työn liitetiedostona.	Skannaaminen laitteen ohjauspaneelistä: <i>Skannattujen asiakirjojen tallennus tietokoneeseen</i> sivulla 123 Skannaaminen ControlCenter4:stä (Windows®): <ul style="list-style-type: none"> ■ Perustila: <i>Perusskannaus</i> sivulla 51 ■ Edistynyt tila: <i>Perusskannaus</i> sivulla 56 Skannaaminen ControlCenter2:stä (Macintosh): <i>Sähköposti</i> sivulla 71
	Skannaa tiedostoon		Voit skannata asiakirjasi ja tallentaa sen kiintolevysi kansioon jossakin tiedostotyyppiluettelon tiedostomuodossa. Jos haluat skannata asiakirjasi PDF-tiedostoksi, valitse tämä tapa.	Skannaaminen laitteen ohjauspaneelistä: <i>Skannattujen asiakirjojen tallennus tietokoneeseen</i> sivulla 123 Skannaaminen ControlCenter4:stä (Windows®): <ul style="list-style-type: none"> ■ Perustila: <i>Perusskannaus</i> sivulla 51 ■ Edistynyt tila: <i>Perusskannaus</i> sivulla 56 Skannaaminen ControlCenter2:stä (Macintosh): <i>Tiedosto</i> sivulla 72
	Skannaa kuitteja	BR-Receipts (Windows® ja Macintosh)	Voit skannata kuitteja Brother MFL-Pro -ohjelmistopakettiin kuuluvalla BR-Receipts-sovelluksella.	Skannaaminen Windows®-käyttöjärjestelmästä: <i>Skannaaminen BR-Receiptsin avulla (Windows®)</i> sivulla 88 Skannaaminen Macintoshista: <i>Skannaaminen BR-Receiptsin avulla (Macintosh)</i> sivulla 99

Ominaisuudet		Sovellukset	Mitä voin tehdä?	Mistä saan lisätietoja?
Skannaa PC:hen (jatkuu)	Skannaa käyntikortteja	NewSoft Presto! BizCard 6 (Windows [®] ja Macintosh)	Voit käyttää Brother MFL-Pro -ohjelmistopakettiin kuuluvaa NewSoft Presto! BizCard 6 -sovellusta käyntikorttien skannaamiseen.	Skannaaminen ControlCenter4:stä (Windows [®]): <ul style="list-style-type: none"> ■ Perustila: <i>Käyntikorttien skannaaminen</i> sivulla 55 ■ Edistynyt tila: <i>Käyntikorttien skannaaminen</i> sivulla 59 Skannaaminen ControlCenter2:stä (Macintosh): <i>Käyntikorttien skannaaminen</i> sivulla 77
	Skannaa käyttäen TWAIN-/WIA-/ISIS [®] -ohjainta (Windows [®] -käyttäjät)	TWAIN-/WIA-/ISIS-ohjainta tukevia sovelluksia ovat esimerkiksi seuraavat: Nuance [™] PaperPort [™] 12SE Windows ⁱⁿ [®] faksi ja skannaus Windows ⁱⁿ [®] valokuvavalikoima Captiva [®] QuickScan [™] Pro	Voit käyttää skannaamiseen Brother MFL-Pro -ohjelmistopakettiin kuuluvaa Nuance [™] PaperPort [™] 12SE -sovellusta tai muita TWAIN- tai WIA-määrittäjiä tukevia sovelluksia. Voit käyttää skannaamiseen myös ilmaista Captiva [®] QuickScan [™] Pro -kokeiluversiota tai muita ISIS [®] -määrittäjiä tukevia sovelluksia. ISIS [®] -skanneriohjain on asennettava ennen skannaamista ISIS [®] -sovelluksilla.	Skannaaminen käyttäen TWAIN-/WIA-ohjainta: <i>Skannaaminen Nuance[™] PaperPort[™] 12SE:n tai muiden Windows[®]-sovellusten avulla</i> sivulla 89 Skannaaminen käyttäen ISIS [®] -ohjainta: <i>Skannaaminen Captiva[®] QuickScan[™] Pro -sovelluksen tai ISIS[®]-sovellusten avulla (Windows[®])</i> sivulla 110
	Skannaa käyttäen TWAIN-/ICA-ohjainta (Macintosh-käyttäjät)	TWAIN-/ICA-ohjainta tukevia sovelluksia ovat esimerkiksi seuraavat: Presto! PageManager Applen Kuvansiirtäjä	Voit käyttää skannaamiseen Brother MFL-Pro -ohjelmistopakettiin kuuluvaa Presto! PageManager -sovellusta tai muita TWAIN-määrittäjiä tukevia sovelluksia. Kun olet asentanut Brother MFL-Pro -ohjelmistopaketin, voit käyttää skannaamiseen myös Applen Kuvansiirtäjä -sovellusta.	Skannaaminen käyttäen TWAIN-ohjainta: <i>Skannaaminen Presto! PageManagerin tai TWAIN-sovellusten avulla (Macintosh)</i> sivulla 100 Skannaaminen käyttäen ICA-ohjainta: <i>Skannaaminen Applen Kuvansiirtäjän avulla (ICA-ohjain)</i> sivulla 105

Ominaisuudet		Sovellukset	Mitä voin tehdä?	Mistä saan lisätietoja?
Skannaa PC:hen (jatkuu)	WS-skannaus (vain Windows®-käyttäjät)	Windowsin® faksi ja skannaus Windowsin® valokuvavalikoima	Voit skannata asiakirjasi käyttämällä WWW-palveluprotokollaa. WWW-palveluprotokollan avulla voit skannata verkon kautta käyttämällä laitettasi ja tietokonetta, jossa on käytössä Windows Vista® (SP2 tai uudempi), Windows® 7 tai Windows® 8.	Ohjainten asentaminen: Skannauksessa WWW-palveluiden avulla käytettyjen ohjainten asennus (Windows Vista®, Windows® 7 ja Windows® 8) Verkkokäyttäjän oppaassa Skannaaminen laitteen ohjauspaneelisti: <i>Skannaaminen WWW-palvelujen avulla (Windows Vista® SP2 tai uudempi, Windows® 7 ja Windows® 8) sivulla 129</i>

Ominaisuudet		Sovellukset	Mitä voin tehdä?	Mistä saan lisätietoja?
Skannaa laitteen ohjauspaneelista	Skannaa USB:hen	—	Voit skannata asiakirjasi ja tallentaa skannatun kuvan USB-muistitikkuun. Voit määrittää asetukset laitteen ohjauspaneelista.	<i>Skannattujen asiakirjojen tallentaminen USB-muistitikkuun</i> sivulla 132
	Skannaa FTP:hen		Voit skannata asiakirjasi suoraan FTP-palvelimeen paikallisessa verkossasi tai Internetissä.	<i>Asiakirjojen skannaaminen suoraan FTP-palvelimeen</i> sivulla 111
	Skannaa verkkoon (vain Windows®-käyttäjät) (Vain ADS-1600W)		Voit skannata asiakirjasi suoraan CIFS-palvelimen jaettuun kansioon paikallisessa verkossasi tai Internetissä.	<i>Asiakirjojen skannaaminen suoraan CIFS-palvelimeen (Windows®) (vain ADS-1600W)</i> sivulla 119
	Skannaa sähköposti-palvelimelle (Vain ADS-1600W)	—	Voit skannata asiakirjasi ja lähettää sen suoraan sähköpostiosoitteeseen laitteesta. Koska tällä toiminnolla voidaan myös määrittää sähköpostiosoite laitteelle, sen avulla voit lisäksi lähettää asiakirjoja paikallisen verkon tai Internetin kautta tietokoneisiin tai muihin Internet-faksilaitteisiin.	<i>Skannattujen asiakirjojen lähettäminen suoraan sähköpostiosoitteeseen (vain ADS-1600W)</i> sivulla 135
	Skannaa Internetiin (Vain ADS-1600W)		Voit skannata asiakirjasi ja lähettää sen suoraan WWW-palveluihin, kuten Facebookiin, Picasaan, Flickrin, Google Docsiin, Evernoteen, Dropboxiin, Box.netiin ja SkyDriveen, käyttämättä tietokonetta.	Web Connect -opas
	Rajaaminen ja skannaaminen (Vain ADS-1600W)		Voit skannata asiakirjasi, jonka tietyt alueet on rajattu käyttämällä punaista kynää. Rajatut alueet voidaan käsitellä kuvina eri tavoilla.	Web Connect -opas

Ominaisuudet		Sovellukset	Mitä voin tehdä?	Mistä saan lisätietoja?
Mobiili-laitteista	Skannaa asiakirjoja (Brother iPrint&Scan)	Brother iPrint&Scan	<p>Voit skannata asiakirjasi suoraan Android™-laitteistasi, iOS-laitteistasi ja Windows® Phonestasi käyttämättä tietokonetta.</p> <p>Voit ladata ja asentaa Brother iPrint&Scanin Google Playstä, App Storesta tai Windows® Phone -kaupasta.</p>	Mobiilitulostus-/skannausopas Brother iPrint&Scanille
	Tarkastele tai muokkaa skannattuja tietoja (iOS/OS X)	Brother ScanViewer	<p>Voit iOS-laitteesi tai Macintosh-tietokoneesi avulla tarkastella ja muokata Brother-laitteella skannattuja ja iCloudiin tallennettuja asiakirjoja.</p> <p>Voit ladata ja asentaa Brother ScanViewerin App Storesta.</p>	Brother ScanViewerin opas iOS- / OS X -järjestelmille
	Tarkastele tai muokkaa skannattuja tietoja (Android™)	Brother Image Viewer	<p>Voit Android™-mobiililaitteesi avulla tarkastella ja muokata Brother-laitteella skannattuja asiakirjoja.</p> <p>Voit ladata ja asentaa Brother Image Viewerin Google Playstä.</p>	Brother Image Viewer Android™-opas
Skannaa muovikortteja korttipaikan avulla			<p>Voit skannata muovikorttejesi laitteen takaosassa olevan korttipaikan avulla. Skannaaminen kuvaksi, tekstintunnistusojelmaan, sähköpostiin, tiedostoon sekä FTP:hen ja skannaaminen mobiililaitteista Brother iPrint&Scanin avulla ovat käytettävissä skannatessa muovikorttia korttipaikan avulla.</p>	<p>Skannaaminen laitteen ohjauspaneelistä: <i>Muovikorttien skannaaminen</i> sivulla 137</p> <p>Skannaaminen ControlCenter4:stä (Windows®):</p> <ul style="list-style-type: none"> ■ Perustila: <i>Muovikorttien skannaaminen</i> sivulla 52 ■ Edistynyt tila: <i>Muovikorttien skannaaminen</i> sivulla 57 <p>Skannaaminen ControlCenter2:stä (Macintosh): <i>Muovikorttien skannaaminen</i> sivulla 74</p>

Sisällysluettelo

1	Yleistietoja	1
	Näiden ohjeiden käyttäminen	1
	Ohjeissa käytetyt symbolit ja käytänteet.....	1
	Tietoja tästä laitteesta.....	2
	Ohjauspaneelin yleiskuvaus (ADS-1100W).....	3
	Ohjauspaneelin yleiskuvaus (ADS-1600W).....	5
	LCD-kosketusnäyttö (nestekidenäyttö).....	6
	Perustoiminnot.....	8
	Näppäimistöasetuksen muuttaminen	9
	Aseta taustavalon kirkkaus.....	9
	Himmennysajastimen asetus taustavalolle.....	9
	Muistitallennus	10
	Äänimerkin voimakkuus.....	10
	Valitse haluamasi kieli (tarvittaessa).....	13
	Aseta päivämäärä ja kellonaika (vain ADS-1600W).....	16
	Automaattinen kesä- ja talviaika	16
	Aikavyöhykkeen asettaminen	19
	Lepotila	22
	Automaattinen virrankatkaisu	25
	Hyväksyttävä asiakirja	28
	Hyväksyttävä asiakirja	28
	Kelpaamattomat asiakirjat	30
	Kuittien siirtotaskun tiedot.....	30
	Kelpaamaton kuitti.....	31
	Asiakirjojen asettaminen laitteeseen	32
	Laitteen valmistelu.....	32
	Vakiokokoisten asiakirjojen asettaminen laitteeseen	33
	Käyntikorttien asettaminen laitteeseen.....	35
	A4-kokoa pidempien asiakirjojen asettaminen laitteeseen	36
	Kuitin asettaminen laitteeseen.....	37
	Muovikortin asettaminen laitteeseen	39
2	Ennen skannausta	40
	Ennen skannausta	40
	Ennen verkkoskannausta	41
	Verkkolisenssi (Windows®)	41
	Verkkoskannauksen määrittäminen Windows®-käyttöjärjestelmässä	41
	Verkkoskannauksen määrittäminen (Macintosh).....	44
	BRAdmin-apuohjelman käynnistäminen (Windows®)	47
3	Skannaaminen tietokoneesta	48
	ControlCenter4-käyttöliittymän muuttaminen (Windows®).....	48
	Skannaaminen ControlCenter4:n perustilassa (Windows®).....	51
	Perusskannaus.....	51
	Muovikorttien skannaaminen.....	52
	Skannaaminen Office-tiedostoon	54
	Käyntikorttien skannaaminen	55

Skannaaminen ControlCenter4:n edistyneessä tilassa (Windows®).....	56
Perusskannaus.....	56
Kunkin painikkeen oletusasetuksen muuttaminen.....	56
Muovikorttien skannaaminen.....	57
Skannaaminen Office-tiedostoon.....	58
Käyntikorttien skannaaminen.....	59
Mukautetun välilehden luominen (ControlCenter4:n edistynyt tila) (Windows®).....	61
Mukautetun välilehden luominen.....	61
Mukautetun painikkeen luominen mukautettuun välilehteen.....	62
Skannausasetusten muuttaminen (ControlCenter4) (Windows®).....	63
Skannaaminen ControlCenter2:lla (Macintosh).....	68
Kuva (esimerkki: Apple-esikatselu).....	69
Tekstintun (tekstinkäsittelysovellus).....	70
Sähköposti.....	71
Tiedosto.....	72
Painikkeen oletusasetusten muuttaminen.....	73
Muovikorttien skannaaminen.....	74
Skannaaminen Office-tiedostoon.....	75
Käyntikorttien skannaaminen.....	77
Skannauksen suosikkiasetusten rekisteröiminen ControlCenter2:n avulla (MUKAUTETTU SKANNAUS) (Macintosh).....	78
Käyttäjän määrittämä painike.....	79
Skannausasetusten muuttaminen (ControlCenter2) (Macintosh).....	82
Skannaaminen BR-Receiptsin avulla (Windows®).....	88
BR-Receiptsin asentaminen.....	88
Skannaaminen Nuance™ PaperPort™ 12SE:n tai muiden Windows®-sovellusten avulla.....	89
Skannaaminen Nuance™ PaperPort™ 12SE:n avulla.....	89
Skannaaminen käyttäen Windowsin® valokuvavaliikoima- tai Windowsin® faksi ja skannaus -sovellusta.....	96
Nuance PDF Converter Professional 8:n käyttäminen (Windows®) (vain ADS-1600W).....	97
Nuance PDF Converter Professional 8:n asentaminen.....	97
NewSoft Presto! BizCard 6:n käyttäminen (Windows®).....	98
NewSoft Presto! BizCard 6:n asentaminen.....	98
Skannaaminen BR-Receiptsin avulla (Macintosh).....	99
Skannaaminen Presto! PageManagerin tai TWAIN-sovellusten avulla (Macintosh).....	100
Presto! PageManagerin asentaminen.....	100
Skannaaminen Presto! PageManagerin avulla.....	100
TWAIN-ohjainasetukset.....	102
Skannaaminen Applen Kuvansiirtäjän avulla (ICA-ohjain).....	105
Skannaaminen Applen Kuvansiirtäjän avulla.....	105
ICA-ohjainasetukset.....	107
Laitteen valitseminen Tulostus ja faksaus- tai Tulostus ja skannaus -luettelosta.....	108
NewSoft Presto! BizCard 6:n käyttäminen (Macintosh).....	109
NewSoft Presto! BizCard 6:n asentaminen.....	109
Skannaaminen Captiva® QuickScan™ Pro -sovelluksen tai ISIS®-sovellusten avulla (Windows®)....	110
ISIS®-skannerin ja Captiva® QuickScan™ Pro -sovelluksen asentaminen.....	110

4 Skannaaminen laitteen ohjauspaneelista 111

Skannaaminen laitteen ohjauspaneelista	111
Asiakirjojen skannaaminen suoraan FTP-palvelimeen.....	111
Asiakirjojen skannaaminen suoraan CIFS-palvelimeen (Windows®) (vain ADS-1600W).....	119
Skannattujen asiakirjojen tallennus tietokoneeseen	123
Skannaaminen WWW-palvelujen avulla (Windows Vista® SP2 tai uudempi, Windows® 7 ja Windows® 8)	129
Skannattujen asiakirjojen tallentaminen USB-muistitikkuun	132
Skannattujen asiakirjojen lähettäminen suoraan sähköpostiosoitteeseen (vain ADS-1600W)	135
Muovikorttien skannaaminen	137
Skannattujen asiakirjojen lähettäminen Internetiin (vain ADS-1600W)	137
Skannaa PC:hen -asetusten muuttaminen (Windows®)	138
Skannaa PC:hen -asetusten muuttaminen (Macintosh)	144
Osoitekirjan määrittäminen (vain ADS-1600W)	150
Sähköpostiosoitteen rekisteröiminen	150
Sähköpostiosoitteen muuttaminen	150
Sähköpostiosoitteen poisto.....	151
Ryhmän luonti.....	151
Ryhmän muuttaminen	152
Ryhmän poistaminen.....	152
Pikavalintojen määrittäminen (vain ADS-1600W).....	153
Pikavalintojen rekisteröiminen	153
Pikavalinnan uudelleennimeäminen tai poistaminen.....	155

5 Laitteen hallinta tietokoneesta käsin 156

Laitteen tilan seuranta tietokoneesta käsin (Windows®)	156
Laitteen tilan seuranta tietokoneesta käsin	156
Virheilmoitukset	157
Status Monitor -apuohjelman ilmaisimet.....	157
Laitteen tilan seuranta tietokoneesta käsin (Macintosh).....	158
Laitteen tilan seuranta tietokoneesta käsin	158
Automaattisen latauksen ottaminen käyttöön tai poistaminen käytöstä (ControlCenter2)	160
Brother-laitteen määrittäminen tietokoneesta käsin.....	161

6 Säännöllinen kunnossapito 165

Laitteen ulkopintojen puhdistaminen	165
Skannerin puhdistaminen	166
Tarvikkeiden vaihtaminen	170
Tarvikkeiden tilaaminen	170
Tarvikkeiden vaihtoajan tarkistaminen	171
Paperinerottimen vaihtaminen	173
Syöttötelan vaihtaminen	175
Käyttölaskurien nollaaminen.....	178
Laitteen pakkaaminen ja lähettäminen	180

7 Vianetsintä 182

Ongelman tunnistaminen.....	182
Virhe- ja kunnossapitoviestit.....	182
Asiakirjatukos	186
Pitkän paperin tukos	188
Kortti jumissa	189
Vianetsintä	190
Laitteen käytön ongelmat	190
Laitteen tiedot	198
Sarjanumeron tarkistaminen.....	198
WLANin ottaminen käyttöön tai poistaminen käytöstä	200
Nollaustoiminnot	201
Laitteen nollaus	201
Skannausprioriteetti (vain ADS-1100W).....	203

A Tekniset tiedot 206

Yleistä	206
Skanneri	208
Suoraskannaustoiminto (Skannaa USB:hen)	208
Liitännät	209
Verkko	209
Tietokonevaatimukset.....	210

B Liite 211

Tekstin syöttäminen (vain ADS-1600W).....	211
Välilyöntien lisääminen	211
Virheiden korjaaminen.....	211
Merkkivaloilmaisimet (vain ADS-1100W).....	212
Huoltokutsujen ilmaisimet.....	219
Brother-numerot.....	220
Tuotteen rekisteröinti	220
Usein kysytyt kysymykset.....	220
Asiakaspalvelu.....	220

C Hakemisto 221

Näiden ohjeiden käyttäminen

Kiitos Brother-laitteen ostamisesta! Lukemalla ohjeet saat parhaan hyödyn laitteestasi.

Ohjeissa käytetyt symbolit ja käytänteet

Ohjeissa käytetään seuraavia symboleja ja käytänteitä.

 HUOMAUTUS	<u>HUOMAUTUS</u> ilmaisee mahdollisen vaaratilanteen, joka voi aiheuttaa vähäisiä tai kohtalaisia tapaturmia, jos tilannetta ei vältetä.
TÄRKEÄÄ	<u>TÄRKEÄÄ</u> ilmaisee mahdollisen vaaratilanteen, joka voi aiheuttaa aineellisia vahinkoja tai estää tuotteen asianmukaisen toiminnan, jos tilannetta ei vältetä.
VINKKI	<u>Vinkit</u> kertovat, miten eri tilanteissa tulee toimia tai miten toimintoa voi käyttää muiden ominaisuuksien kanssa.
Lihavoitu teksti	Lihavoitu fontti viittaa laitteen ohjauspaneelin näppäimiin tai tietokoneen näytön painikkeisiin.
<i>Kursivoitu teksti</i>	Kursivoidulla fontilla on merkitty tärkeät kohdat, tai sillä viitataan asiaan liittyvään toiseen aiheeseen.
Courier New (vain ADS-1600W)	Laitteen nestekidenäytön viestit tunnistaa Courier New -fontista.

VINKKI

- Ellei toisin ole kerrottu, tämän oppaan näyttökuvissa ja kuvissa on ADS-1600W.
- Ellei toisin ole kerrottu, tämän oppaan näyttökuvat ovat Windows® 7:stä ja Mac OS X v10.7.x:stä. Oman tietokoneesi näyttökuvat voivat poiketa tässä esitetyistä käyttöjärjestelmän mukaan.

Tietoja tästä laitteesta

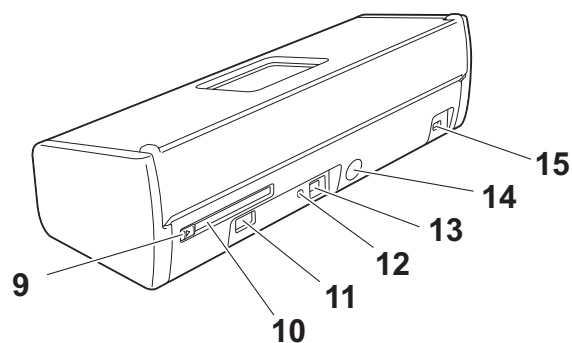
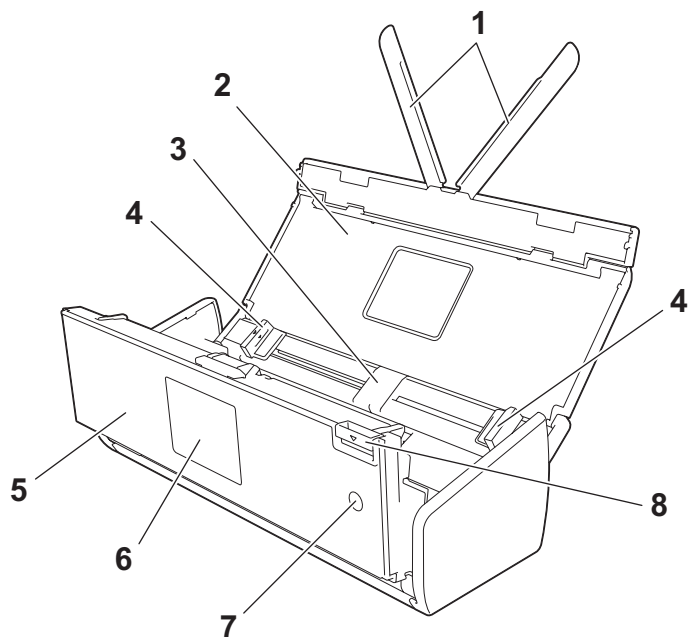

- 1 Asiakirjatuet
- 2 Yläkansi
- 3 Automaattinen dokumenttien syöttölaite (ADS)
- 4 Asiakirjan ohjaimet
- 5 Etukansi
- 6 Ohjauspaneeli
- 7 Virtanäppäin
- 8 Kannen vapautusvipu
- 9 Korttipaikan ohjain
- 10 Korttipaikka
- 11 USB-suoraliitäntä
- 12 AOSS-/WPS-painike (vain ADS-1100W)
- 13 USB-liitäntä
- 14 Verkkolaitteen liitin
- 15 Lukituspaikka

Ohjauspaneelin yleiskuvaus (ADS-1100W)

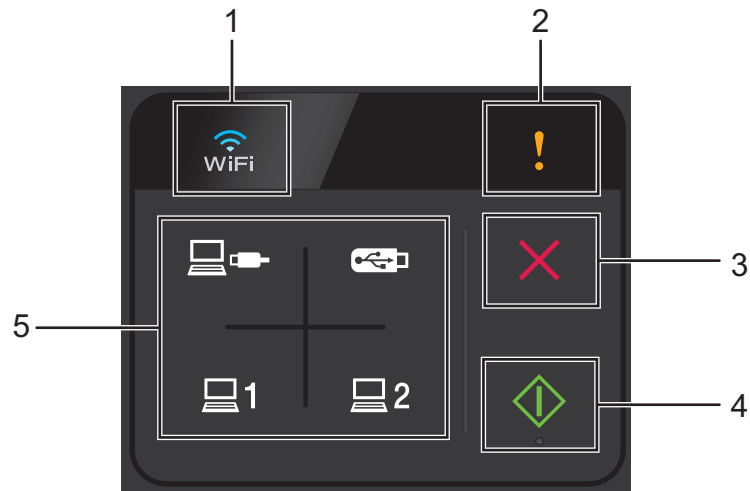

1 WiFi

Kun WLAN on käytössä, WiFi-merkkivalo palaa.

2 Virheen ilmaisin

Virheen ilmaisimen merkkivalo palaa, kun virhe on ilmennyt.

3 Pysäytä-painike

Paina tätä, kun haluat pysäyttää tai peruuttaa. Pysäytä-painike on valaistu vain silloin, kun se on käytettävissä.

4 Käynnistä-painike

Paina tätä, kun haluat käynnistää. Sinun täytyy valita skannaustyyppi painamalla jotakin skannauspainiketta, ennen kuin painat käynnistyspainiketta. Käynnistä-painike on valaistu vain silloin, kun se on käytettävissä.

VINKKI

Jos määrität skannausprioriteetti-asetukset (katso *Skannausprioriteetti (vain ADS-1100W)* sivulla 203) ja skannauspainikkeet ovat käytettävissä, ne vilkkuvat automaattisesti.

5 Skannauspainikkeet

Paina tätä, kun haluat valita skannaustyyppin. Skannauspainikkeet ovat valaistut, kun ne ovat käytettävissä.



Paina tätä, kun haluat valita Skannaa PC:hen (USB-yhdistäminen) -toiminnon.

VINKKI



on käytettävissä vain, kun laite määritettiin käyttäen USB-liitäntätapaa (katso Pika-asennusopas).



Voit määrittää näppäimille toiminnot Skannaa FTP:hen, Skannaa PC:hen (verkkoyhdistäminen) tai WS-skannaus. Paina tätä, kun haluat valita määrittämäsi toiminnon asetusten määrittämisen jälkeen.

VINKKI



ovat käytettävissä vain, kun laite oli määritetty käyttäen langattoman verkon tapaa DVD-asennuslevyn ja USB-kaapelin avulla (katso Pika-asennusopas).



Paina tätä, kun haluat valita Skannaa USB:hen -toiminnon.

Ohjauspaneelin yleiskuvaus (ADS-1600W)

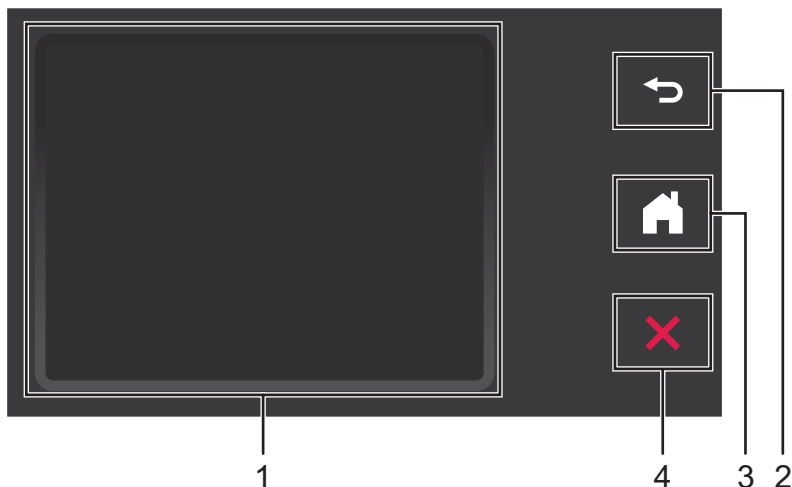

1 LCD-kosketusnäyttö (nestekidenäyttö)

Voit käyttää valikkoja ja vaihtoehtoja painamalla niitä kosketusnäytössä.

2 Takaisin-painike

Palaa edelliselle valikkotasolla painamalla tätä. Takaisin-painike on valaistu vain silloin, kun se on käytettävissä.

3 Koti-painike

Voit palata valmiustilaan. Koti-painike on valaistu vain silloin, kun se on käytettävissä.

4 Pysäytä-painike

Paina tätä, kun haluat pysäyttää tai peruuttaa. Pysäytä-painike on valaistu vain silloin, kun se on käytettävissä.

LCD-kosketusnäyttö (nestekidenäyttö)

Kellotila (vain, kun yläkansi on suljettuna)

Tässä tilassa näet päivämäärän ja kellonajan.

Nestekidenäytössä näkyy nykyinen laitteen tila, kun laitetta ei käytetä.

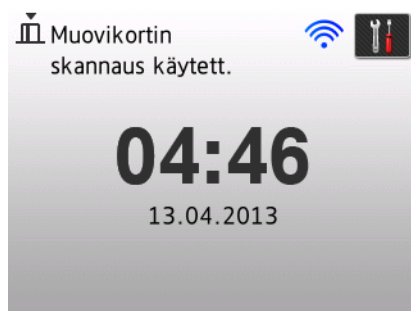

1 Päivämäärä ja kellonaika

Voit nähdä päivämäärän ja kellonajan.

2

Kun WLAN on otettu käyttöön, nelitasoinen ilmainen näyttää langattoman signaalin senhetkisen voimakkuuden.



3

Voit käyttää muovikortin skannausasetuksia.

Kosketusnäyttöön tulee tietokuvake , kun saadaan virhe- tai ylläpitosanoma. Katso lisätietoja kohdasta *Virhe- ja kunnossapitoviestit* sivulla 182.

Skannaustila (vain, kun yläkansi on avoinna)

Tässä tilassa Skannaa FTP:hen, Skannaa verkkoon, Skannaa PC:hen, Skannaa USB:hen, Skannaa sähköpostipalvelimeen ja Skannaa Internetiin ovat käytettävissä.

Nestekidenäytössä näkyy nykyinen laitteen tila, kun laitetta ei käytetä.

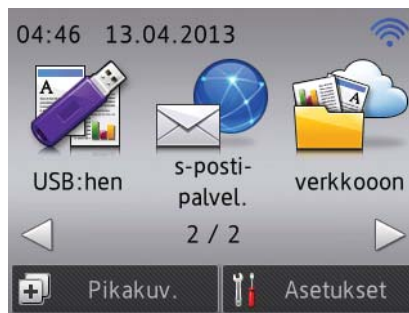

- 1 **FTP-hen**
Tästä pääset Skannaa FTP:hen -toimintoon.
- 2 **verkkoon**
Tästä pääset Skannaa verkkoon -toimintoon.
- 3 **PC:lle**
Tästä pääset Skannaa PC:hen -toimintoon.
- 4 **USB:hen**
Tästä pääset Skannaa USB:hen -toimintoon.
- 5 **s-posti-palvel.**
Tästä pääset Skannaa sähköpostipalvelimeen -toimintoon.
- 6 **verkkoon**
Tästä pääset Skannaa Internetiin -toimintoon.

7

Kun WLAN on otettu käyttöön, nelitasoinen ilmaisin näyttää langattoman signaalin senhetkisen voimakkuuden.



8 **Pikakuv.**

Voit asettaa pikavalintavalikot.

Voit myös skannata nopeasti käyttämällä valintoja, jotka olet asettanut pikavalinnoiksi.



9 (Asetukset)

Voit käyttää pääasetuksia.

Kosketusnäyttöön tulee tietokuvake , kun saadaan virhe- tai ylläpitosanoma. Katso lisätietoja kohdasta *Virhe- ja kunnossapitoviestit* sivulla 182.

VINKKI

Tämä tuote tunnistaa ARPHIC TECHNOLOGY CO., LTD:n kirjasintyyppit.

Perustoiminnot

Käytä näyttöä painamalla sormella  (Asetukset) tai näytön valintapainiketta. Jos haluat näyttää ja käyttää kaikkia asetuksen näyttövalikkoja tai vaihtoehtoja, selaa niitä painamalla ▲ tai ▼.

TÄRKEÄÄ

ÄLÄ paina ruutua terävällä esineellä, kuten kynällä tai osoitinkynällä. Tämä saattaa vaurioittaa laitetta.

Seuraavat vaiheet kuvaavat sitä, kuinka laitteen asetusta muutetaan. Tässä esimerkissä Skanna PC:hen -toiminnon Asiakirjan koko -asetus muutetaan Autom. -asetukseksi.



- 1 Paina ◀ tai ▶, jotta PC:lle tulee näyttöön.
- 2 Paina PC:lle.
- 3 Paina ◀ tai ▶, jotta tiedostoon tulee näyttöön.
- 4 Paina tiedostoon.
- 5 Paina Asetukset.
- 6 Paina ▲ tai ▼, jotta Aseta kosketusnäyt tulee näyttöön.
- 7 Paina Aseta kosketusnäyt.
- 8 Paina Kyllä.
- 9 Paina ▲ tai ▼, jotta Asiakirjakoko tulee näyttöön.
- 10 Paina Asiakirjakoko.
- 11 Paina ▲ tai ▼, jotta Autom. tulee näyttöön.
- 12 Paina Autom.

VINKKI

Palaa edelliselle tasolle painamalla .



Näppäimistöasetuksen muuttaminen

Voit valita liitteen kosketusnäytön näppäimistön tyyppin.

- 1 Paina  (Asetukset), Yleiset aset. ja sitten Näppäimistöasetukset.
- 2 Paina QWERTY tai ABC.
- 3 Paina .



Aseta taustavalon kirkkaus

Voit säätää nestekidenäytön taustavalon kirkkautta. Jos nestekidenäytön lukeminen on vaikeaa, yritä muuttaa kirkkausasetusta.

- 1 Paina  (Asetukset), Yleiset aset., Näytön aset. ja sitten Taustavallo.
- 2 Paina Vaalea, Keski tai Tumma.
- 3 Paina .

Himmennysajastimen asetus taustavalolle

Voit asettaa, miten kauan nestekidenäyttö pysyy päällä sen jälkeen, kun valmiusnäyttö tulee näkyviin.

- 1 Paina  (Asetukset), Yleiset aset., Näytön aset. ja sitten Himm.ajastin.
- 2 Paina Ei, 10sek, 20sek tai 30sek.
- 3 Paina .

Muistitallennus

Valikon asetukset tallennetaan pysyvästi, eivätkä ne katoa sähkökatkoksen sattuessa, vaikka tilapäiset asetukset katoavat.

(Vain ADS-1600W)

Jos olet valinnut asetuksen *Aseta uusi olet. haluamiksesi* Skannaa USB:hen- ja Skannaa sähköpostipalvelimeen -asetuksiksi, kyseiset asetukset eivät katoa. Lisäksi laite säilyttää päivämäärän ja kellonajan noin 24 tunnin ajan sähkökatkostilanteessa.

Äänimerkin voimakkuus

Kun äänimerkkiasetus on käytössä, laite antaa äänimerkin, kun painat jotakin näppäintä tai teet virheen.

Voit valita äänimerkin äänenvoimakkuustasot välillä *Hiljaa* ja *Kovaa*, tai voit valita *Ei*.

(ADS-1100W)

1 Käynnistä ControlCenter-sovellus.

- Windows®

- 1 Napsauta ilmaisinalueen **CC4** (ControlCenter4) -kuvaketta ja valitse sitten valikosta **Avaa ControlCenter4**-ikkuna avautuu.
- 2 Napsauta **Laitteen asetukset** -välilehteä (alla olevassa esimerkissä on käytössä **Perustila**).

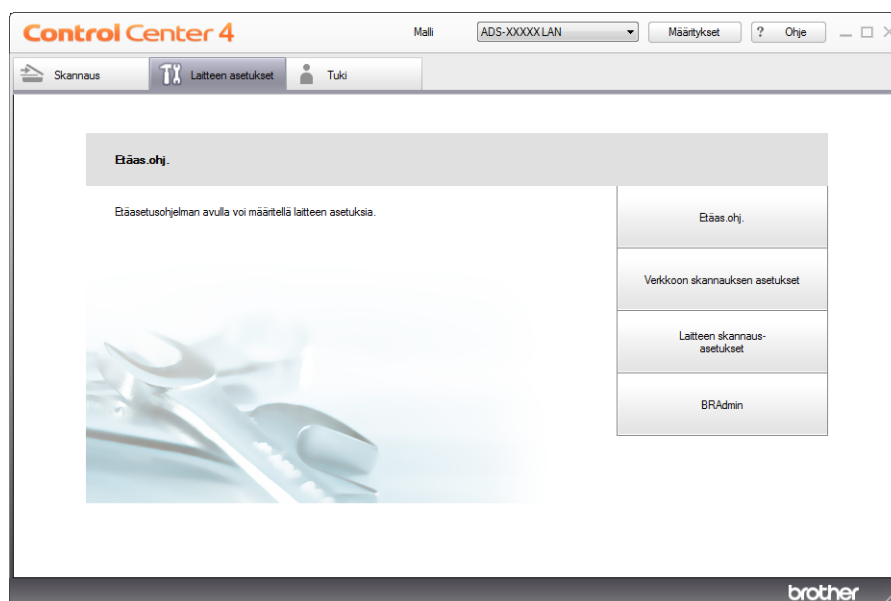

■ Macintosh

- 1 Osoita Dockin  (ControlCenter2) -symbolia. **ControlCenter2**-ikkuna avautuu.
- 2 Valitse **LAITEASETUKSET**-välilehti.



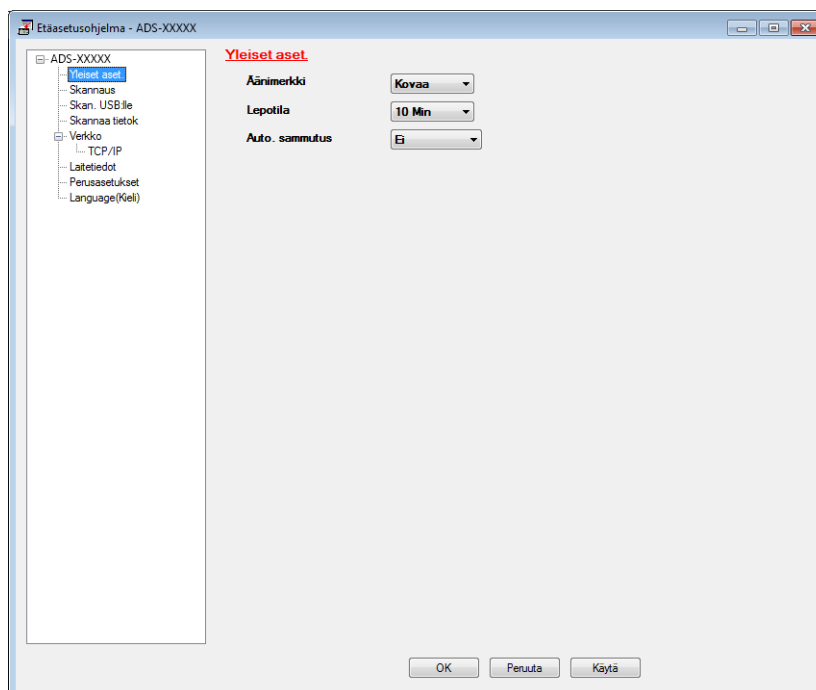

- 2 Osoita **Etäas.ohj.**-painiketta. Etäasetusohjelma-ikkuna avautuu.
- 3 Valitse kansiopuussa **Yleiset aset.** (alla olevassa esimerkissä käyttöjärjestelmä on Windows®).



- 4 Valitse **Hiljaa**, **Keski**, **Kovaa** tai **Ei Äänimerkki**-pudotusluettelosta.
- 5 Valitse **Käytä** ja valitse sitten **OK**.

(ADS-1600W)

- 1 Paina  (Asetukset), Yleiset aset. ja sitten Äänimerkki.
- 2 Paina Hiljaa, Keski, Kovaa tai Ei.
- 3 Paina .

Valitse haluamasi kieli (tarvittaessa)

(ADS-1100W)

1 Käynnistä ControlCenter-sovellus.

■ Windows®

1 Napsauta ilmaisinalueen  (ControlCenter4) -kuvaketta ja valitse sitten valikosta **Avaa ControlCenter4**-ikkuna avautuu.

2 Napsauta **Laitteen asetukset** -välilehteä (alla olevassa esimerkissä on käytössä **Perustila**).

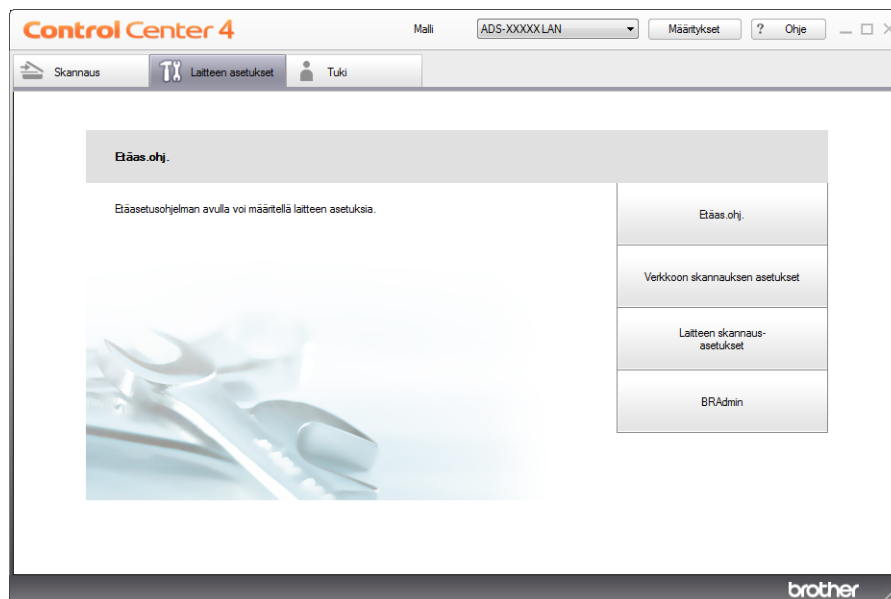

■ Macintosh

- 1 Osoita Dockin  (ControlCenter2) -symbolia. **ControlCenter2**-ikkuna avautuu.
- 2 Valitse **LAITEASETUKSET**-välillehti.



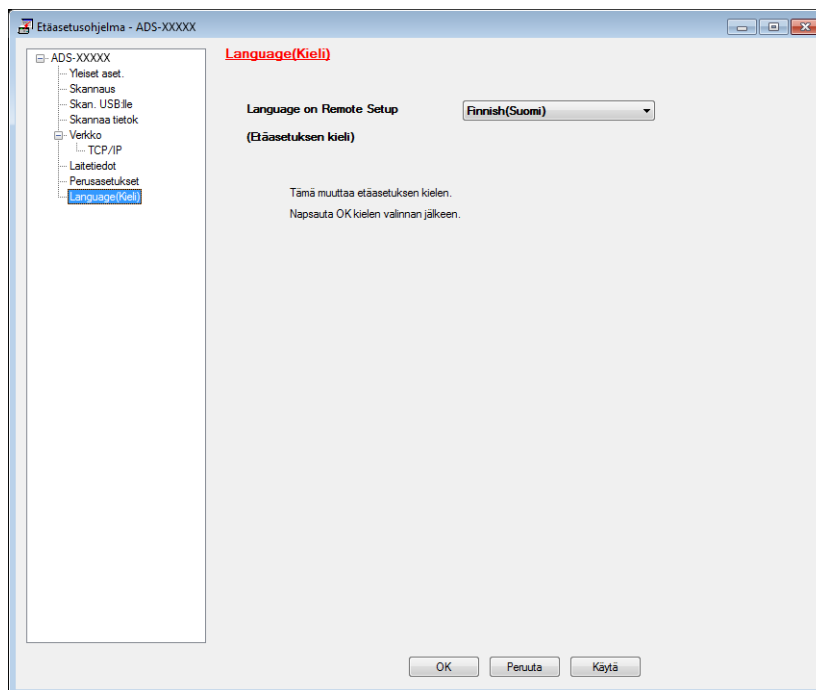

- 2 Osoita **Etäas.ohj.**-painiketta. Etäasetusohjelma-ikkuna avautuu.
- 3 Valitse kansiopuussa **Language(Kieli)** (alla olevassa esimerkissä käyttöjärjestelmä on Windows®).





- 4 Valitse kielesi **Language on Remote Setup (Etäasetuksen kieli)** -pudotusluettelosta.
- 5 Valitse **Käytä** ja valitse sitten **OK**.

(ADS-1600W)

- 1 Paina  (Asetukset).
- 2 Paina ▲ tai ▼, jotta Perusasetukset tulee näyttöön.
Paina Perusasetukset.
- 3 Paina Kielivalinta.
- 4 Paina ▲ tai ▼, jotta haluamasi kieli tulee näyttöön.
Valitse kielesi painamalla sitä.
- 5 Paina .

Aseta päivämäärä ja kellonaika (vain ADS-1600W)

Laite näyttää päivämäärän ja kellonajan.

- 1 Paina  (Asetukset).
- 2 Paina ▲ tai ▼, jotta Perusasetukset tulee näyttöön.
- 3 Paina Perusasetukset, Pvm&Aika ja sitten Päivämäärä.
- 4 Syötä vuoden kaksi viimeistä numeroa kosketusnäytössä ja paina sitten OK.
- 5 Syötä kuukauden kaksi numeroa kosketusnäytössä ja paina sitten OK.
- 6 Syötä päivän kaksi numeroa kosketusnäytössä ja paina sitten OK.
- 7 Paina Aika.
- 8 Syötä aika kosketusnäytössä.
- 9 Paina OK ja sitten .

Automaattinen kesä- ja talviaika

Voit tehdä asetukset siten, että laite vaihtaa kellonajan automaattisesti kesä- ja talviaikaan. Kellonaikaa säädetään eteenpäin yksi tunti keväällä ja taaksepäin yksi tunti syksyllä.

Tehdasasetus on Ei, joten automaattisen kesä- ja talviajan asetukseksi on muutettava Kyllä seuraavasti. (ADS-1100W)

- 1 Käynnistä ControlCenter-sovellus.
 - Windows®
- 1 Napsauta ilmaisinalueen  (ControlCenter4) -kuvaketta ja valitse sitten valikosta **Avaa ControlCenter4**-ikkuna avautuu.

- Napsauta **Laitteen asetukset** -välilehteä (alla olevassa esimerkissä on käytössä **Perustila**).

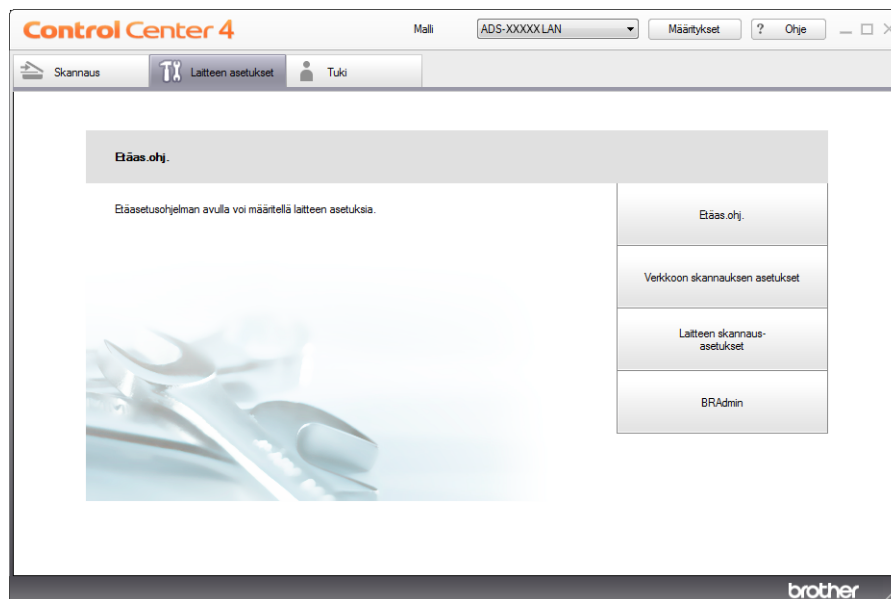

■ Macintosh

- Osoita Dockin  (ControlCenter2) -symbolia. **ControlCenter2**-ikkuna avautuu.
- Valitse **LAITEASETUKSET**-välilehti.



- Osoita **Etäas.ohj.**-painiketta. Etäasetusohjelma-ikkuna avautuu.

- 3 Valitse kansipuussa **Perusasetukset** (alla olevassa esimerkissä käyttäjärjestelmä on Windows®).

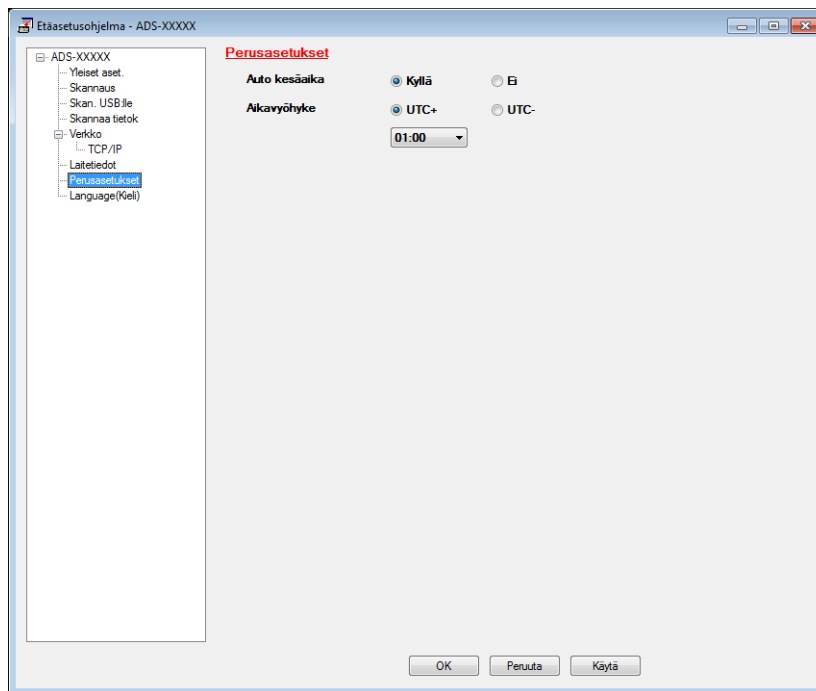



- 4 Valitse **Ei** (tai **Kyllä**) **Auto kesäaika** -asetuksessa.
5 Valitse **Käytä** ja valitse sitten **OK**.

(ADS-1600W)

VINKKI

Varmista, että olet asettanut oikean päivämäärän ja kellonajan asetuksessa Pvm&Aika.

- 1 Paina  (Asetukset).
- 2 Paina ▲ tai ▼, jotta Perusasetukset tulee näyttöön.
- 3 Paina Perusasetukset, Pvm&Aika ja sitten Auto kesäaika.
- 4 Paina Ei (tai Kyllä).
- 5 Paina .

Aikavyöhykkeen asettaminen

Voit asettaa laitteen aikavyöhykkeen vastaamaan asuinpaikkaasi (kyse ei ole kesäajasta, vaan vakioajasta).
(ADS-1100W)

1 Käynnistä ControlCenter-sovellus.

■ Windows®

1 Napsauta ilmaisinalueen **CC4** (ControlCenter4) -kuvaketta ja valitse sitten valikosta **Avaa ControlCenter4**-ikkuna avautuu.

2 Napsauta **Laitteen asetukset** -välilehteä (alla olevassa esimerkissä on käytössä **Perustila**).

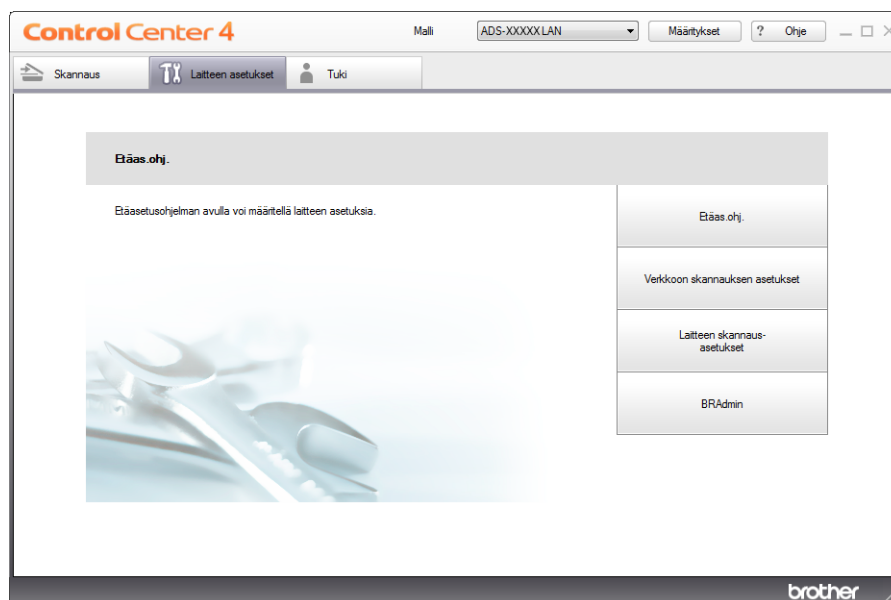

■ Macintosh

- 1 Osoita Dockin  (ControlCenter2) -symbolia. **ControlCenter2**-ikkuna avautuu.
- 2 Valitse **LAITEASETUKSET**-välilehti.



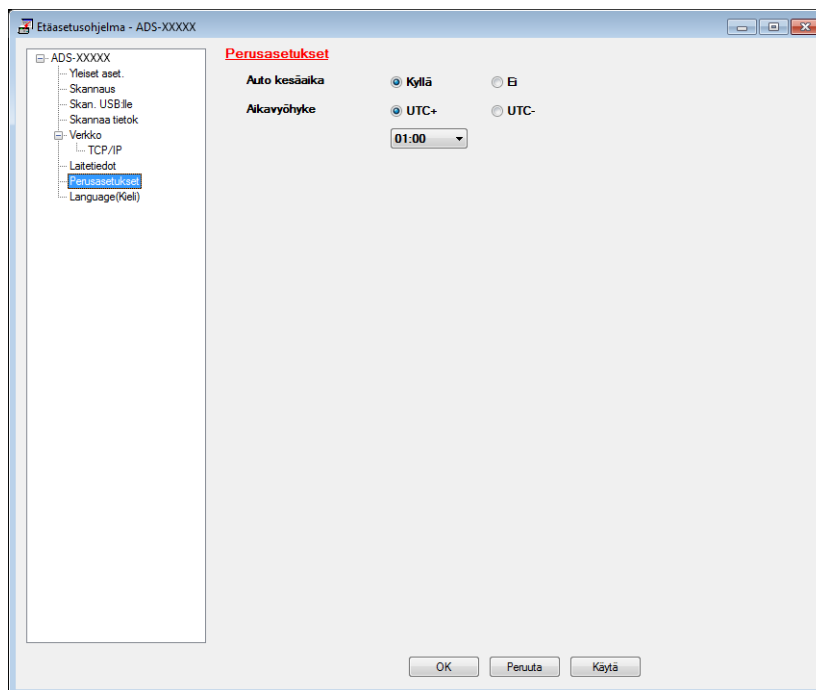

- 2 Osoita **Etäas.ohj.**-painiketta. Etäasetusohjelma-ikkuna avautuu.
- 3 Valitse kansiopuussa **Perusasetukset** (alla olevassa esimerkissä käyttöjärjestelmä on Windows®).



- 4 Valitse aikavyöhykkeesi **Aikavyöhyke**-asetuksessa.
- 5 Valitse **Käytä** ja valitse sitten **OK**.

(ADS-1600W)

- 1 Paina  (Asetukset).
- 2 Paina ▲ tai ▼, jotta Perusasetukset tulee näyttöön.
- 3 Paina Perusasetukset, Pvm&Aika ja sitten Aikavyöhyke.
- 4 Anna aikavyöhykkeesi.
Paina OK.
- 5 Paina .

Lepotila

Voit määrittää, miten kauan laitteen on oltava käyttämättömänä (maksimiasetus on 60 minuuttia ja oletusasetus on 10 minuuttia), ennen kuin se siirtyy lepotilaan. Ajastin käynnistyy uudelleen, jos laitteella tehdään mitä tahansa toimintoja.

VINKKI

Jos muovikortti on asetettuna korttipaikkaan, laite ei siirry lepotilaan.

(ADS-1100W)

1 Käynnistä ControlCenter-sovellus.

■ Windows®

1 Napsauta ilmaisinalueen **CC4** (ControlCenter4) -kuvaketta ja valitse sitten valikosta **Avaa ControlCenter4**-ikkuna avautuu.

2 Napsauta **Laitteen asetukset** -välilehteä (alla olevassa esimerkissä on käytössä **Perustila**).

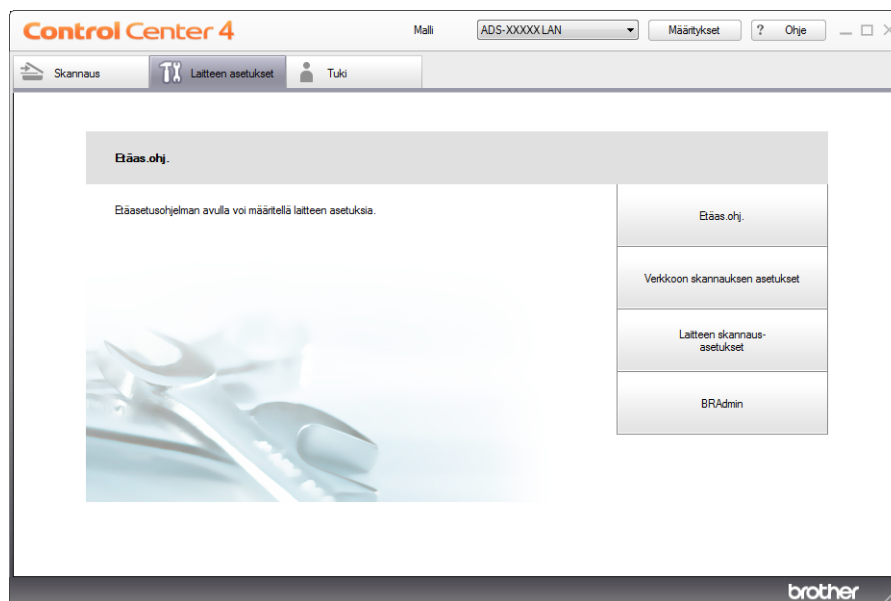

■ Macintosh

- 1 Osoita Dockin  (ControlCenter2) -symbolia. **ControlCenter2**-ikkuna avautuu.
- 2 Valitse **LAITEASETUKSET**-välilehti.



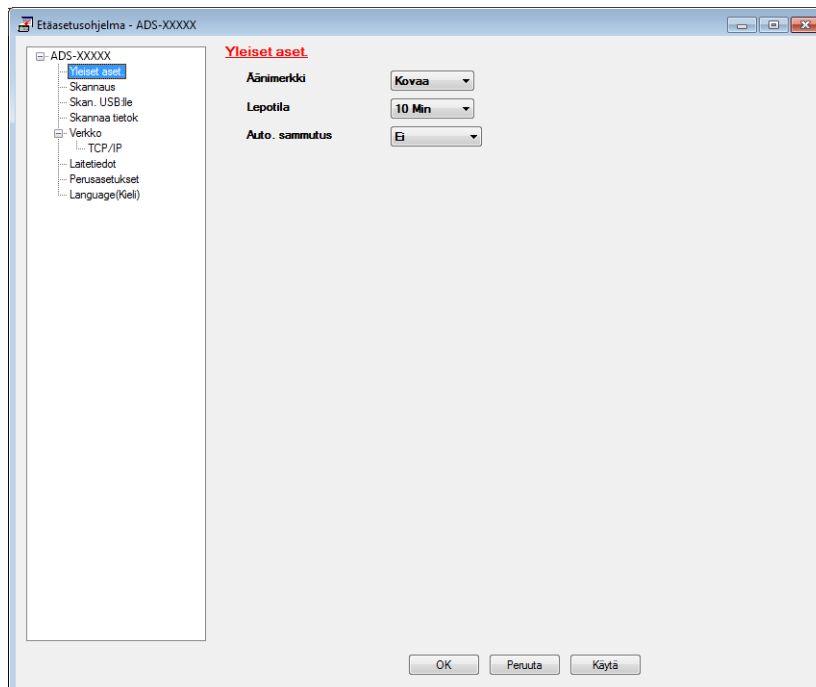

- 2 Osoita **Etäas.ohj.**-painiketta. Etäasetusohjelma-ikkuna avautuu.
- 3 Valitse kansiopuussa **Yleiset aset.** (alla olevassa esimerkissä käyttöjärjestelmä on Windows®).



- 4 Valitse **1 min, 2 Min, 3 Min, 5 Min, 10 Min, 30 Min** tai **60 Min Lepotila**-pudotusluettelosta.
- 5 Valitse **Käytä** ja valitse sitten **OK**.

(ADS-1600W)

- 1 Paina  (Asetukset) ja sitten Yleiset aset.
- 2 Paina ▲ tai ▼, jotta Lepotila tulee näyttöön.
- 3 Paina Lepotila.
- 4 Paina 1min, 2min, 3min, 5min, 10min, 30min tai 60min.
- 5 Paina .

Automaattinen virrankatkaisu

Voit määrittää, miten kauan laite on lepotilassa (enimmäisasetus on 8 tuntia ja oletusasetus on 4 tuntia), ennen kuin se katkaisee virran automaattisesti.

(ADS-1100W)

1 Käynnistä ControlCenter-sovellus.

■ Windows®

1 Napsauta ilmaisinalueen  (ControlCenter4) -kuvaketta ja valitse sitten valikosta **Avaa. ControlCenter4**-ikkuna avautuu.

2 Napsauta **Laitteen asetukset** -välilehteä (alla olevassa esimerkissä on käytössä **Perustila**).

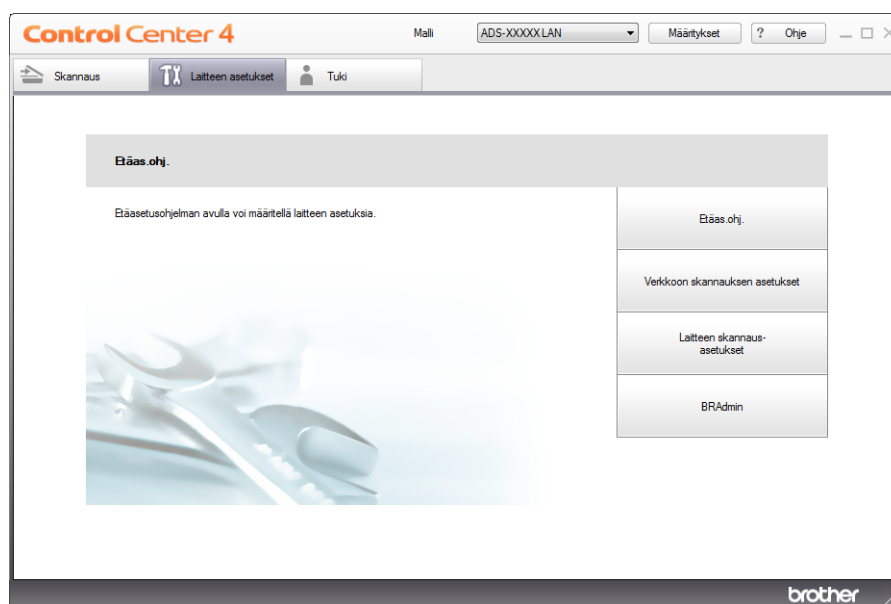

■ Macintosh

- 1 Osoita Dockin  (ControlCenter2) -symbolia. **ControlCenter2**-ikkuna avautuu.
- 2 Valitse **LAITEASETUKSET**-välilehti.



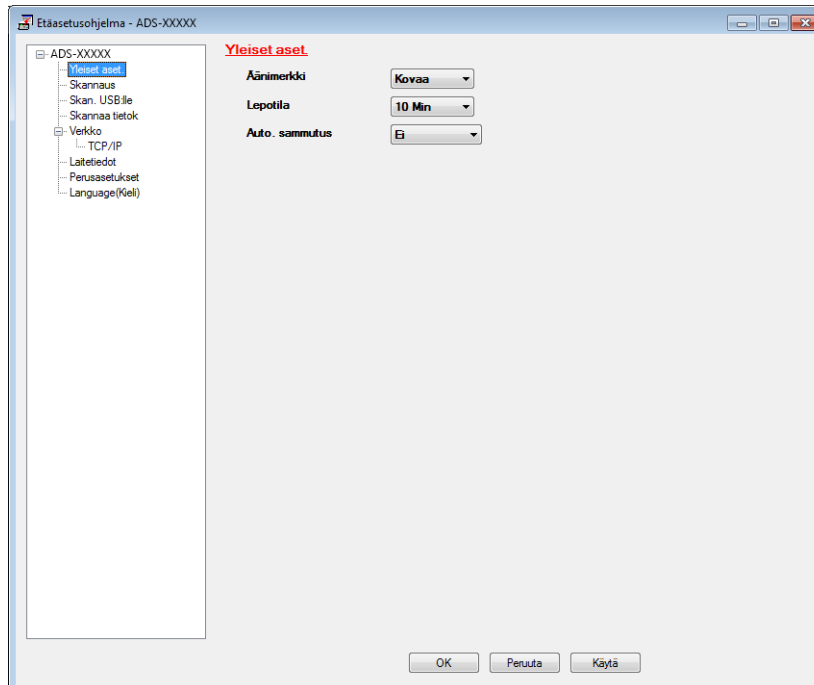

- 2 Osoita **Etäas.ohj.**-painiketta. Etäasetusohjelma-ikkuna avautuu.
- 3 Valitse kansiopuussa **Yleiset aset.** (alla olevassa esimerkissä käyttöjärjestelmä on Windows®).



- 4 Valitse **1tunti**, **2tuntia**, **4tuntia**, **8tuntia** tai **Ei Auto. sammutus** -pudotusluettelosta.
- 5 Valitse **Käytä** ja valitse sitten **OK**.

(ADS-1600W)

- 1 Paina  (Asetukset) ja sitten Yleiset aset.
- 2 Paina ▲ tai ▼, jotta Aut. virrank. tulee näyttöön.
- 3 Paina Aut. virrank.
- 4 Paina 1tunti, 2tuntia, 4tuntia, 8tuntia tai Ei.
- 5 Paina .

Hyväksyttävä asiakirja

VINKKI

Älä aseta laitteeseen asiakirjoja, joissa on esimerkiksi eri paksuisia sivuja tai erilaisia paperilaatuja.

Hyväksyttävä asiakirja

Vakiopaperi	Pituus	70–297 mm	
	Leveys	51–215,9 mm	
	Paino	52–110 g/m ²	
	Paksuus	0,08–0,12 mm	
	Asiakirjojen enimmäismäärä	Kokonaispaksuus saa olla enintään 2 mm, ja arkkeja saa olla enintään 20	
	Vakiopaperikoko	A4	210 × 297 mm
	A5	148 × 210 mm	
	A6	105 × 148 mm	
	B5	182 × 257 mm	
	B6	128 × 182 mm	
	Letter	215,9 × 279,4 mm	

Paksu paperi 1	Pituus	70–147 mm	
	Leveys	51–110 mm	
	Paino	110–200 g/m ²	
	Paksuus	0,12–0,2 mm	
	Asiakirjojen enimmäismäärä	Kokonaispaksuus saa olla enintään 2 mm, ja arkkeja saa olla enintään 10	

Paksu paperi 2	Pituus	70–95 mm	
	Leveys	51–55 mm	
	Materiaali	Muovi (PET), paperi	
	Paksuus	0,2–0,4 mm	
	Asiakirjojen enimmäismäärä	1 arkki	

Pitkä paperi	Pituus	297–863 mm
	Leveys	51–215,9 mm
	Paino	52–110 g/m ²
	Paksuus	0,08–0,12 mm
	Asiakirjojen enimmäismäärä	1 arkki

VINKKI

Jos haluat skannata asiakirjan, jonka pituus on 297–863 mm, valitse asetusvalintaikkunassa **Pitkä paperi Skannauskoko-** tai **Asiakirjan koko** -asetukseksi.

Muovikortti	Vakiokoko (ISO)	85,6 × 54,0 × 0,76 mm
	Pituus	70–95 mm
	Leveys	51–55 mm
	Materiaali	Muovi (PET)
	Tyyppi	Ajokortin tai vakuutus kortin kaltaiset kortit
	Paksuus	Perus: 0,4–0,76 mm Kohokuvioitu: enintään 1,4 mm
	Asiakirjojen enimmäismäärä	1 arkki

VINKKI

Muovikortti voidaan skannata, kun skannattu kuva tallennetaan tietokoneeseen. Valitse asetusikkunassa **Muovikorttitila**-valintaruutu.

Kuittien siirtotasku	Pituus	Enintään 270 mm
	Leveys	Enintään 110 mm
	Paino	Enintään 110 g/m ²
	Paksuus	Kuittien siirtotaskun ja kuitin yhteispaksuus saa olla enintään 0,35 mm (pois lukien Z-kirjaimen muotoisen kuitin päällekkäiset osat)
	Asiakirjojen enimmäismäärä	1 arkki Taita kuitti Z-kirjaimen muotoiseksi, jos se on pidempi kuin kuittien siirtotasku.

VINKKI

Kuittien siirtotaskua voi käyttää tallennettaessa skannattua kuvaa tietokoneeseen. Sitä ei voi käyttää, kun skannataan USB-muistitikkuun.

Kelpaamattomat asiakirjat

- Asiakirjat, joiden taustapuolella on hiilipaperia
- Lyijykynällä kirjoitetut asiakirjat
- Paksuudeltaan epätasaiset asiakirjat, kuten kirjekuoret
- Isoja rypyjä sisältävät tai käpristyneet asiakirjat
- Taittuneet tai vahingoittuneet asiakirjat
- Jäljennöspaperia käyttävät asiakirjat
- Päällystettyä paperia käyttävät asiakirjat
- Valokuvat (valokuvapaperi)
- Rei'itetylle paperille tulostetut asiakirjat
- Erikoisen muotoiselle paperille tulostetut asiakirjat (paperi ei ole neliön tai suorakaiteen muotoinen)
- Asiakirjat, joihin on kiinnitetty valokuvia, muistilappuja tai tarroja
- Itsekopioivia lomakkeita sisältävät asiakirjat
- Asiakirjat, jotka sisältävät luentolehtiön sivuja tai reiällistä paperia
- Asiakirjat, joissa on paperiliittimiä tai niittejä
- Asiakirjat, joiden painomuste on märkää
- Kankaat, metalliarkit ja piirtoheitinkalvot
- Kiiltävät tai peilipintaiset tallennusmateriaalit
- Asiakirjat, jotka ovat suositeltua paksumpia

Kuittien siirtotaskun tiedot

- Käytä kuittien siirtotaskua ainoastaan kuiteille.
- Käytä BR-Receipts-sovellusta, kun käytät kuittien siirtotaskua (katso *Skannaaminen BR-Receiptsin avulla (Windows®)* sivulla 88 tai *Skannaaminen BR-Receiptsin avulla (Macintosh)* sivulla 99).
- Voit taittaa kuitin Z-kirjaimen muotoiseksi ja asettaa sen sitten kuittien siirtotaskuun, jos kuitti on kuittien siirtotaskua pidempi (katso *Kuitin asettaminen laitteeseen* sivulla 37).
- Aseta kuittien siirtotasku laitteeseen oikein päin, jotta asiakirjatukoksia ei synny. Lue kuittien siirtotaskuun painetut ohjeet tai katso *Asiakirjojen asettaminen laitteeseen* sivulla 32.
- Vältä asiakirjatukosten syntymisen, kun et aseta useita pieniä asiakirjoja kuittien siirtotaskuun samanaikaisesti. Aseta kuittien siirtotaskuun vain yksi asiakirja kerrallaan.
- Älä kirjoita kuittien siirtotaskuun, sillä kirjoitus voi näkyä skannatuissa kuiteissa. Jos kuittien siirtotasku likaantuu, pyyhi sitä kuivalla liinalla.
- Älä jätä kuitteja kuittien siirtotaskuun pitkäksi aikaa, sillä painettu teksti voi siirtyä kuitista kuittien siirtotaskuun.

Kelpaamaton kuitti

- Kuitit, joissa on paperiliittimiä tai niittejä
- Kuitit, joiden painomuste on märkää

⚠ HUOMAUTUS

Vältäyt saamasta haavoja kun varot, ettei kuittien siirtotaskun reuna viillä tai raavi kättäsi tai sormiasi.

TÄRKEÄÄ

- Estät kuittien siirtotaskun vääntymisen, kun et aseta sitä suoraan auringonvaloon tai tilaan, jossa on korkea lämpötila tai suuri ilmankosteus. Älä säilytä kuittien siirtotaskua vaakatasossa siten, että sen päälle on asetettu suuri esine.
 - Älä taita tai vedä kuittien siirtotaskua, jotta se ei vaurioidu. Jos kuittien siirtotasku vahingoittuu, sitä ei ehkä voi käyttää skannaukseen, eikä sitä pitäisi käyttää.
-

Asiakirjojen asettaminen laitteeseen

Arkinsyöttölaitteeseen voi asettaa enintään 20 sivua, ja laite syöttää arkit yksi kerrallaan. Käytä 80 g/m²:n paperia ja ilmaa sivut aina, ennen kuin asetat ne arkinsyöttölaitteeseen.

TÄRKEÄÄ

- ÄLÄ vedä asiakirjasta, kun sitä syötetään laitteeseen.
- ÄLÄ käytä käpristyneitä, rypistyneitä, taittuneita tai repeytyneitä arkkeja tai paperia, jossa on hakasia, paperiliittimiä, liimaa tai teippiä.
- ÄLÄ käytä pahvia tai kangasta.

Laitteen valmistelu

- 1 Avaa yläkansi (1) ja työnnä yläkannen laippaa (2) taaksepäin lujasti, kunnes se naksahtaa.

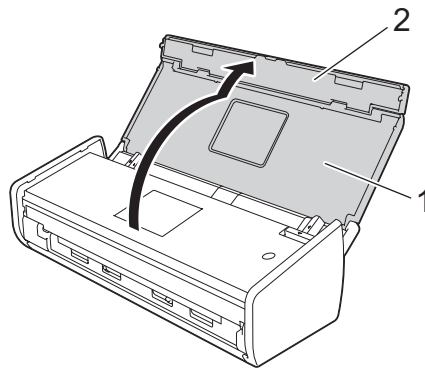

- 2 Nosta asiakirjatuet (1).

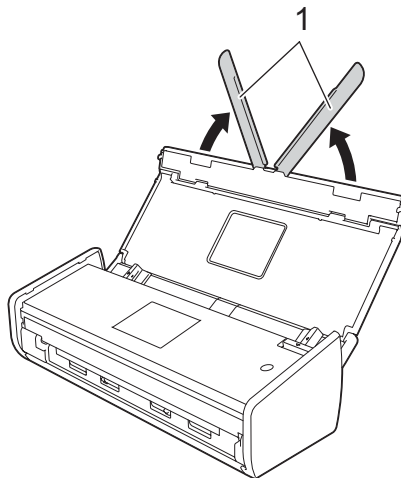

Vakiokokoisten asiakirjojen asettaminen laitteeseen

1

Varmista, että asiakirjojen muste tai korjauslakka on täysin kuivaa.

- 1 Valmistele laite (katso *Laitteen valmistelu* sivulla 32).
- 2 Säädä asiakirjan ohjaimet (1) asiakirjan leveyden mukaan.

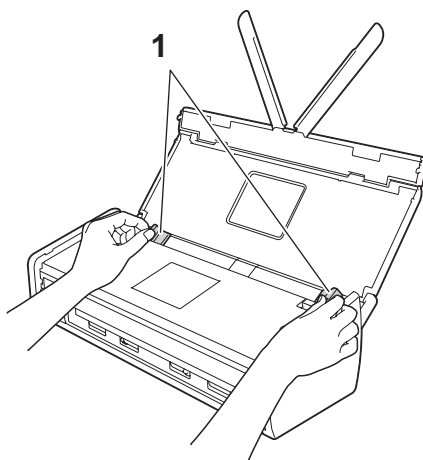

- 3 Ilmaa paperit muutamia kertoja sekä pitkän että lyhyen reunan puolelta.

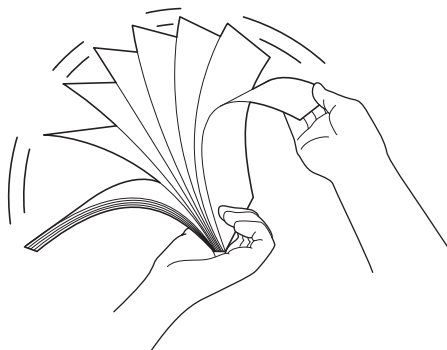

- 4 Tasaa sivujen reunat.

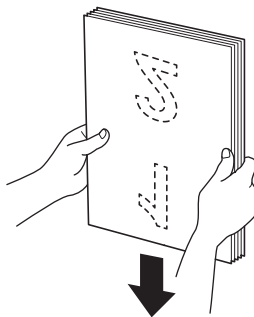

- 5 Aseta sivut niin, että etureunat on tasattu pienessä kulmassa syöttösuunnassa.

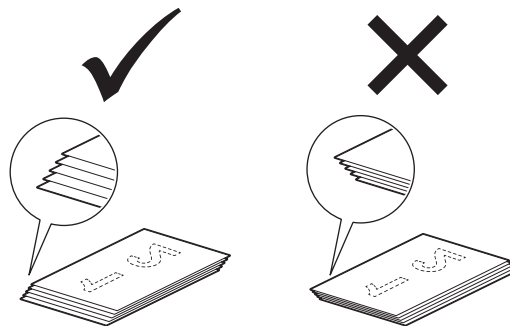

- 6 Työnä asiakirjaa **tekstipuoli alaspäin** ja **yläreuna edellä** tekstipuoli arkinsyöttölaitteeseen ohjainten välistä, kunnes tunnet sen koskettavan laitteen sisäosaa.

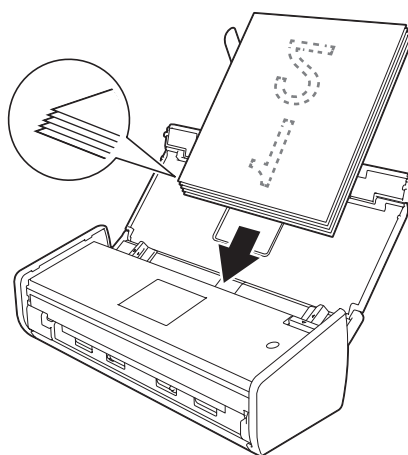

- 7 Varmista, että asiakirjan kyljet ovat yläkannen urien suuntaisesti, ja säädä sitten ohjaimet asiakirjan leveyden mukaan uudelleen.

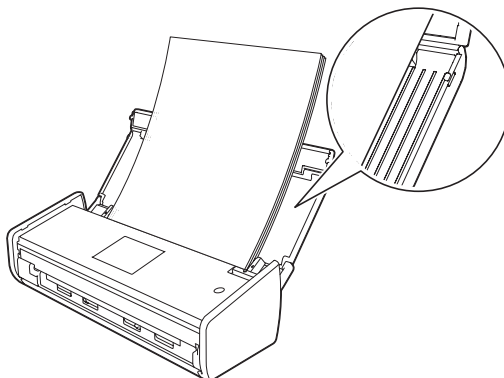

Käyntikorttien asettaminen laitteeseen

Varmista, että asiakirjojen muste tai korjauslakka on täysin kuivaa.

- 1 Valmistele laite (katso *Laitteen valmistelu* sivulla 32).
- 2 Säädä asiakirjan ohjaimet (1) asiakirjan leveyden mukaan.

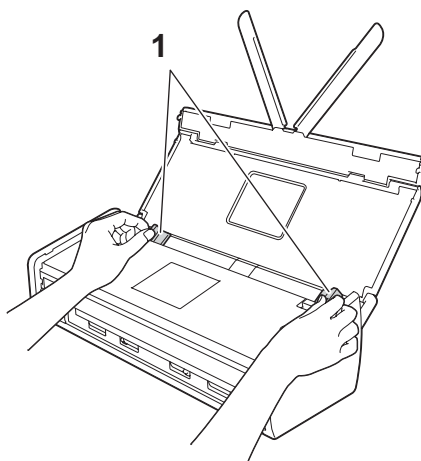

- 3 Työnnä asiakirjaa **tekstipuoli alaspäin** ja **lyhyt reuna edellä** arkinsyöttölaitteeseen ohjainten välistä, kunnes tunnet sen koskettavan laitteen sisäosaa.

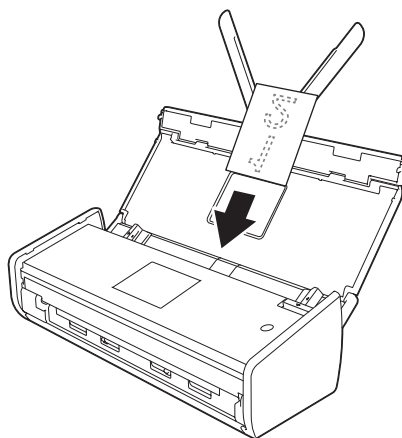

VINKKI

Älä aseta käyntikorttia laitteen takaosassa sijaitsevaan korttipaikkaan.

A4-kokoa pidempien asiakirjojen asettaminen laitteeseen

Varmista, että asiakirjojen muste tai korjauslakka on täysin kuivaa.

- 1 Valmistele laite (katso *Laitteen valmistelu* sivulla 32).
- 2 Säädä asiakirjan ohjaimet (1) asiakirjan leveyden mukaan.

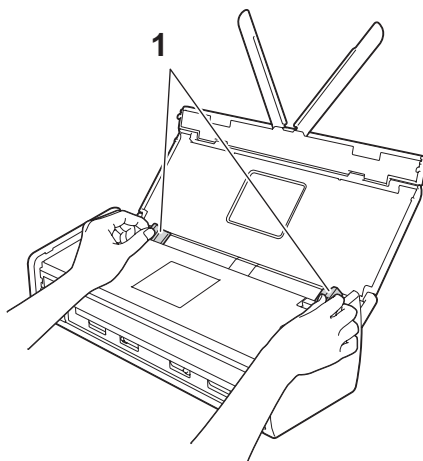

- 3 Työnnä asiakirjaa **tekstipuoli alaspäin** ja **yläreuna edellä** tekstipuoli arkinsyöttölaitteeseen ohjainten välistä, kunnes tunnet sen koskettavan laitteen sisäosaa.

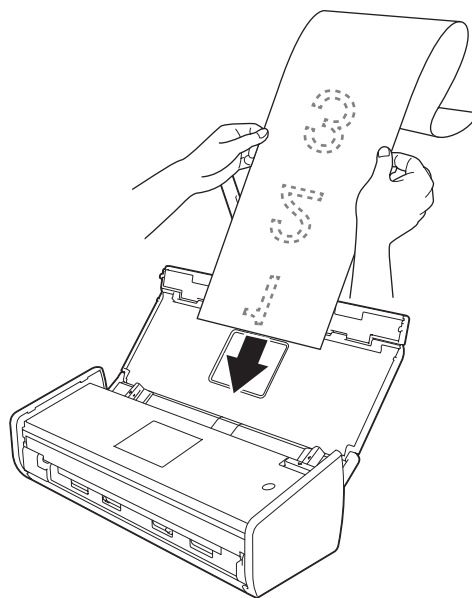

VINKKI

- Aseta laitteeseen vain yksi asiakirja kerrallaan.
- Tue asiakirjaa kädellä, jos se on pidempi kuin yläkansi.

Kuitin asettaminen laitteeseen

Varmista, että asiakirjojen muste tai korjauslakka on täysin kuivaa.

- 1 Valmistele laite (katso *Laitteen valmistelu* sivulla 32).
- 2 Aseta asiakirja kuittien siirtotaskuun.

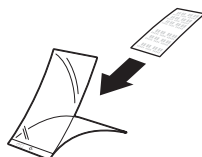

VINKKI

Aseta asiakirja kuittien siirtotaskun keskelle ja aseta asiakirjan yläreuna kuittien siirtotaskun yläreunan suuntaisesti.

- 3 Säädä asiakirjan ohjaimia (1) niin, että ne vastaavat kuittien siirtotaskun leveyttä.

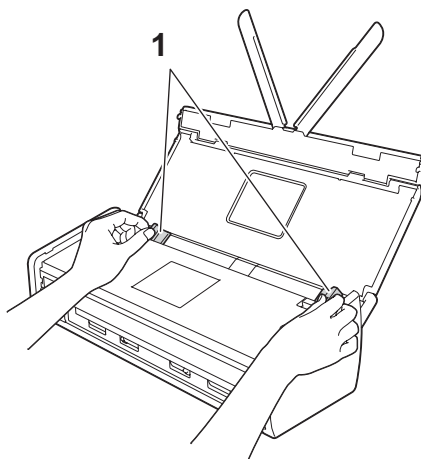

- 4 Työnä kuittien siirtotaskua arkinsyöttölaitteeseen ohjainten välistä, kunnes se koskettaa laitteen sisäosaa.

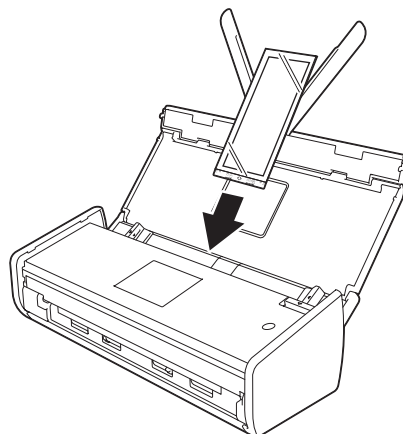

VINKKI

- Voit taittaa kuitin Z-kirjaimen muotoiseksi ja asettaa sen sitten kuittien siirtotaskuun, jos kuitti on kuittien siirtotaskua pidempi.

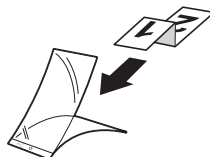

- Kun kuittien siirtotasku skannataan, arkin etureunan 30 mm:n yhteenliimattu osa poistetaan automaattisesti vain, kun käytetään BR-Receipts-sovellusta (katso *Skannaaminen BR-Receiptsin avulla (Windows®)* sivulla 88 tai *Skannaaminen BR-Receiptsin avulla (Macintosh)* sivulla 99).

Muovikortin asettaminen laitteeseen

1

- 1 Sulje yläkansi, jos se on auki.
- 2 Säädä laitteen takaosassa sijaitsevaa korttipaikan ohjainta (1) niin, että se on muovikortin leveyden mukainen.

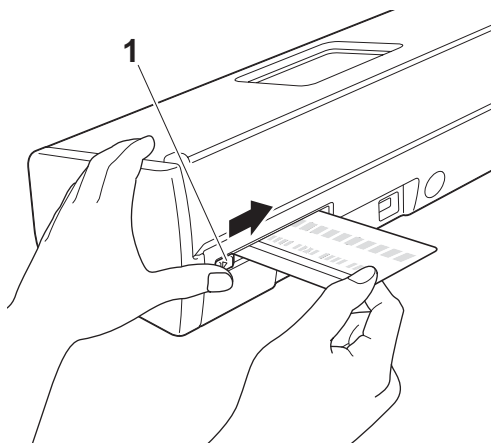

- 3 Aseta muovikortti korttipaikkaan (1). Kortti syötetään laitteeseen.

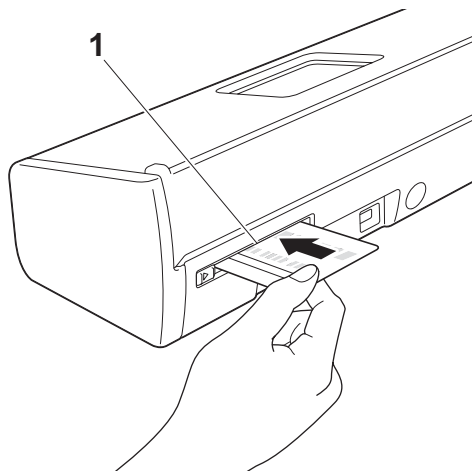

VINKKI

- Jos muovikortti on kohokuvioitu, aseta muovikortti korttipaikkaan kohokuvioitu puoli alaspäin.
- Jos laite ei syötä muovikorttia, vedä muovikortti ulos laitteesta ja aseta se sitten automaattiseen dokumenttien syöttölaitteeseen (katso *Käyntikorttien asettaminen laitteeseen* sivulla 35).

Ennen skannausta

Varmista seuraavat seikat ennen skannausta:

- Varmista, että olet asentanut Brother-ohjelmiston (MFL-Pro Suite) Pika-asennusoppaan ohjeiden mukaisesti.
- Varmista, että liitäntäkaapeli on kiinnitetty tiukasti.

Ennen verkkoskannausta

Verkkolisenssi (Windows®)

2

Tähän tuotteeseen sisältyy tietokone-lisenssi enintään kahdelle käyttäjälle.

Tämä lisenssi tukee MFL-Pro Suite -ohjelmiston ja Nuance™ PaperPort™ 12SE -ohjelman asennusta enintään kahteen verkossa olevaan tietokoneeseen.

Jos haluat käyttää useampaa kuin kahta tietokonetta, jossa on asennettuna Nuance™ PaperPort™ 12SE, osta Brother NL-5 pack, joka on lisenssisopimuspaketti enintään 5 lisäkäyttäjälle. Kun haluat ostaa NL-5 packin, ota yhteys Brother-jälleenmyyjään.

Verkkoskannauksen määrittäminen Windows®-käyttöjärjestelmässä

Jos olet vaihtanut laitteesi, ja se on siten eri laite kuin se, joka alun perin rekisteröitiin tietokoneellesi MFL-Pro Suite -ohjelmiston asennuksen aikana, noudata alla olevia ohjeita.

- 1 (Windows® XP)
Napsauta **Käynnistä**-painiketta ja valitse **Ohjauspaneeli, Tulostimet ja muut laitteet** ja sitten **Skannerit ja kamerat** (tai **Ohjauspaneeli ja Skannerit ja kamerat**).
(Windows Vista®)

Napsauta -painiketta ja valitse **Ohjauspaneeli, Laitteisto ja äänet ja Skannerit ja kamerat**.
(Windows® 7)

Napsauta -painiketta ja valitse **Kaikki ohjelmat, Brother, ADS-XXXXX** (tässä XXXXX on mallisi nimi) **Skannerin asetukset ja Skannerit ja kamerat**.
(Windows® 8)

Napsauta  (**Brother Utilities**). Napsauta sitten pudotusluetteloa ja valitse mallisi nimi (jos se ei ole valittuna). Napsauta vasemmassa siirtymispalkissa **SKANNAA** ja valitse sitten **Skannerit ja kamerat**.
- 2 Tee jokin seuraavista:

 - Windows® XP
Napsauta hiiren kakkospainikkeella skannerilaitteen kuvaketta ja valitse **Ominaisuudet**.
Ominaisuudet: Verkkoskanneri -valintaikkuna tulee esiin.
 - Windows Vista®, Windows® 7 ja Windows® 8
Napsauta **Ominaisuudet**-painiketta.

VINKKI

(Windows Vista®, Windows® 7 ja Windows® 8)

Jos **Käyttäjätilien valvonta** -näyttö tulee näkyviin, toimi seuraavasti:

- Käyttäjät, joilla on järjestelmänvalvojan oikeudet: Valitse **Jatka** tai **Kyllä**.

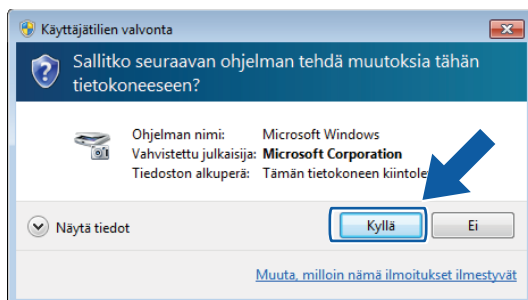

- Käyttäjät, joilla ei ole järjestelmänvalvojan oikeuksia: Kirjoita järjestelmänvalvojan salasana ja valitse **OK** tai **Kyllä**.

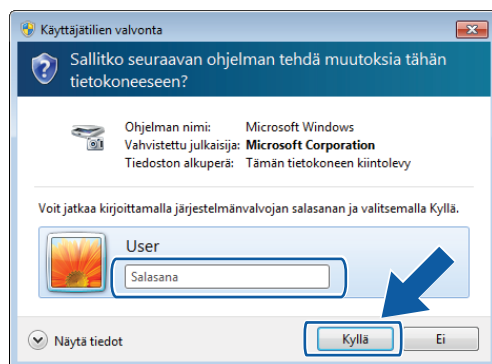

- Napsauta **Verkoasetukset**-välilehteä ja valitse asianmukainen yhteystapa.

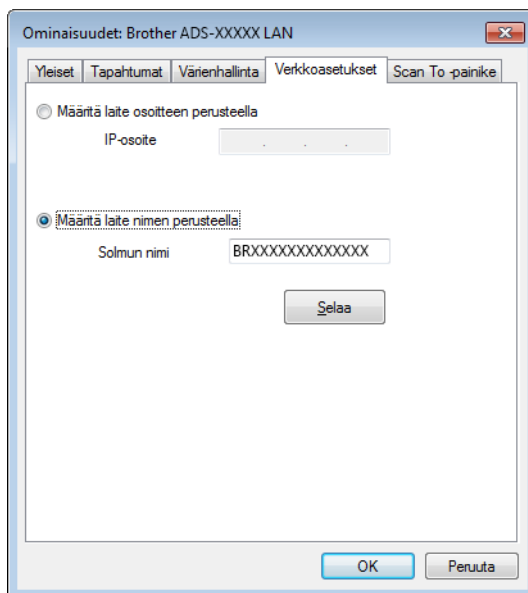

Määritä laite osoitteen perusteella

Anna laitteen IP-osoite **IP-osoite**-kenttään ja valitse sitten **Käytä** tai **OK**.

Määritä laite nimen perusteella

- Anna laitteen solmun nimi **Solmun nimi** -kenttään tai valitse **Selaa** ja valitse laite, jota haluat käyttää.
- Valitse **OK**.

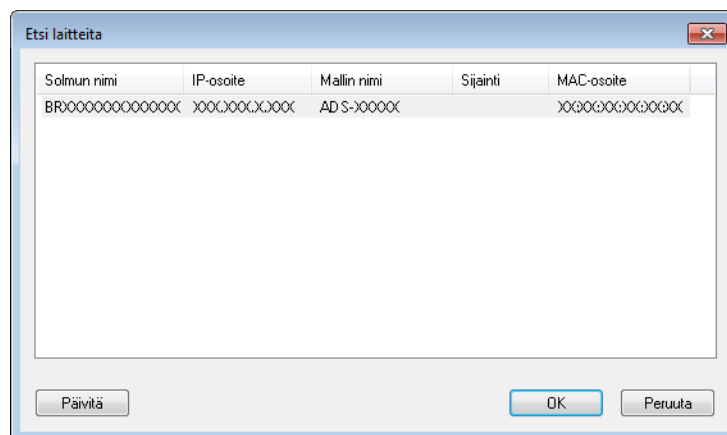

- 4 Napsauta **Scan To -painike** -välilehteä ja anna tietokoneesi nimi **Näyttönimi**-kenttään. Antamasi nimi näkyy WWW-pohjaisen hallinnan **Scan** (Skannaus) -välilehden **Scan to Network Device** (Skannaa verkkolaitteeseen) -kohdan **Destination** (Kohde) -pudotusluettelossa (vain ADS-1100W) (katso *Skannattujen asiakirjojen tallennus tietokoneeseen* sivulla 123), tai laitteen nestekidenäytössä (vain ADS-1600W). Oletusasetus on tietokoneesi nimi. Voit antaa minkä tahansa haluamasi nimen.

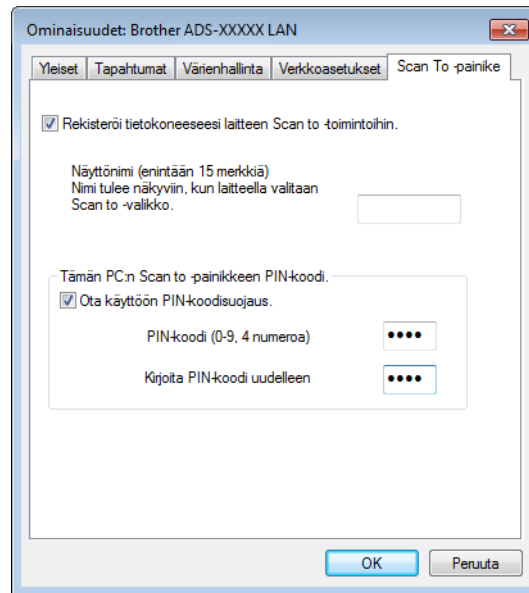

- 5 Jos haluat välttää saamasta ei-haluttuja asiakirjoja, anna 4-numeroinen PIN-koodi **PIN-koodi- ja Kirjoita PIN-koodi uudelleen** -kenttään. (Vain ADS-1600W)
Kun haluat lähettää tietoja tietokoneeseen, joka on suojattu PIN-koodilla, nestekidenäyttö kehottaa antamaan PIN-kodin, ennen kuin asiakirja voidaan skannata ja lähettää tietokoneelle.

Verkkoskannauksen määrittäminen (Macintosh)

Jos haluat skannata verkossa olevasta laitteesta, sinun täytyy valita verkossa oleva laite Laitteen valitsin -sovelluksessa, joka sijaitsee ControlCenter2:n päänäytön **Malli**-pudotusluettelossa. Jos olet jo asentanut MFL-Pro Suite -ohjelmiston noudattamalla Pika-asennusoppaan mukaisia verkkoasennuksen vaiheita, tämä valinta pitäisi jo olla tehty aiemmin.

Jotta laitetta voidaan käyttää verkkoskannerina, sille on määritettävä TCP/IP-osoite. Voit asettaa tai muuttaa osoiteasetuksen ohjauspaneelista.

Ennen skannausta

- 1 Osoita Dockin  (ControlCenter2) -symbolia. **ControlCenter2**-ikkuna avautuu.



- 2 Valitse **Malli**-pudotusluettelosta **Muuta**. **Laitteen valitsin** -ikkuna avautuu.

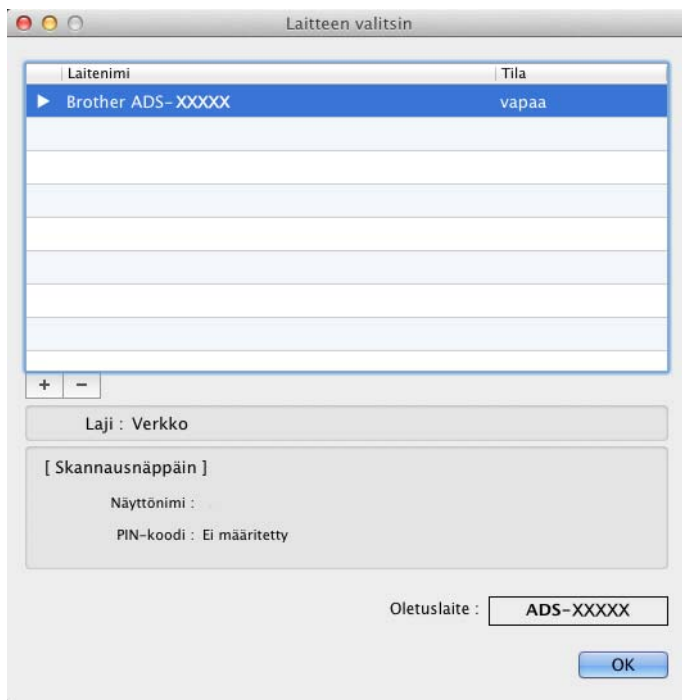

- 3 Napsauta **+**-painiketta. Asetusikkuna avautuu.

Ennen skannausta

- 4 Valitse laitteesi luettelosta ja valitse sitten **Lisää**.

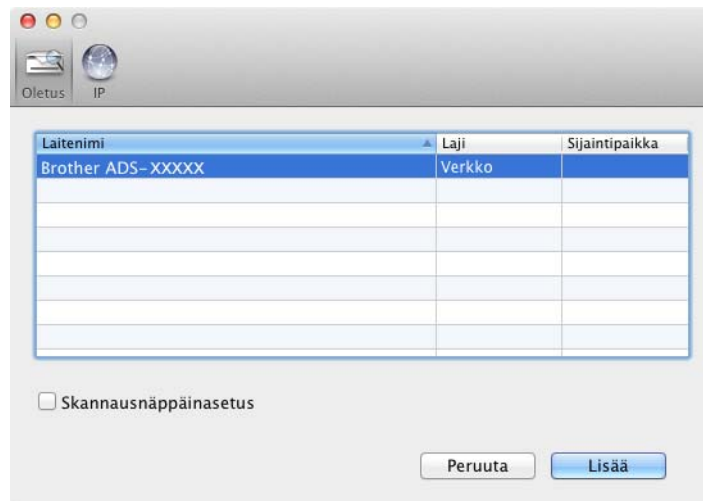

VINKKI

Voit valita laitteesi myös antamalla IP-osoitteen. Valitse **IP** ja määritä sitten laitteesi IP-osoitteen avulla. Voit muuttaa verkossa olevan laitteen IP-osoitteen antamalla uuden IP-osoitteen.

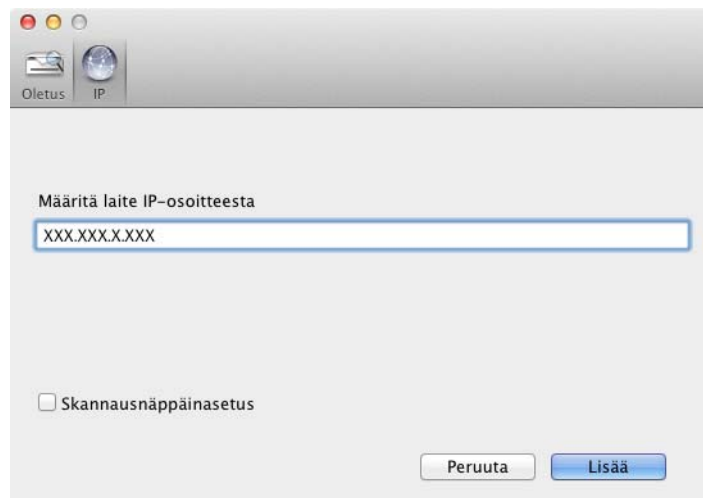

- 5 Valitse **Lisää**.

VINKKI

Valitse **Skannausnäppäinasetus**-kohdan vieressä oleva valintaruutu ja määritä sitten seuraavat:

- Jos kyseessä on Skanna PC:hen (verkkoyhdistäminen) (vain ADS-1100W) tai skannaaminen laitteen ohjauspaneelista (vain ADS-1600W), valitse **Rekisteröi tietokoneesi laitteen Scan to -toimintoihin** -valintaruutu. Anna sitten nimi, jonka haluat näkyvän WWW-pohjaisen hallinnan **Scan** (Skannaus) -välilehden **Scan to Network Device** (Skannaa verkkolaitteeseen) -kohdan **Destination** (Kohde) -pudotusluettelossa (vain ADS-1100W) (katso *Skannattujen asiakirjojen tallennus tietokoneeseen* sivulla 123) tai laitteen nestekidenäytössä (vain ADS-1600W). Nimessä voi olla enintään 15 merkkiä.
- Voit välttää saamasta ei-haluttuja asiakirjoja asettamalla nelinumeroisen PIN-koodin. Anna PIN-koodisi **PIN-koodi-** ja **Tarkista-** kentissä.

(Vain ADS-1600W)

Kun haluat lähettää tietoja tietokoneeseen, joka on suojattu PIN-koodilla, nestekidenäyttö kehottaa antamaan PIN-koodin, ennen kuin asiakirja voidaan skannata ja lähettää laitteille.

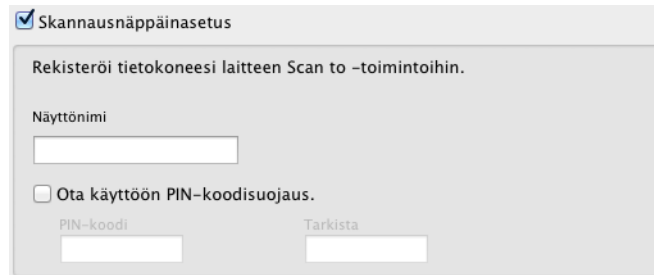

BRAdmin-apuohjelman käynnistäminen (Windows®)

Jos olet asentanut BRAdmin Light- tai BRAdmin Professional 3 -apuohjelman, **BRAdmin**-painikkeella voit avata BRAdmin Light- tai BRAdmin Professional 3 -apuohjelman.

BRAdmin Light -apuohjelma on suunniteltu verkkoon yhdistettyjen Brother-laitteiden alkuasetuksia varten. Sen avulla voidaan myös hakea Brother-tuotteita TCP/IP-ympäristössä, tarkastaa tila ja määrittää verkon perusasetukset, kuten IP-osoite. Katso Verkkokäyttäjän oppaasta ohjeet BRAdmin Light -apuohjelman asennukselle toimitukseen sisältyvältä DVD-levyltä.

Jos tarvitset entistä tehokkaamman laitteenhallinnan, käytä BRAdmin Professional 3 -apuohjelman uusinta versiota, joka on ladattavissa osoitteesta <http://solutions.brother.com>

- 1 Napsauta ilmaisinalueen **ccu** (ControlCenter4) -kuvaketta ja valitse sitten valikosta **Avaa**. **ControlCenter4**-ikkuna avautuu.
- 2 Napsauta **Laitteen asetukset** -välilehteä.
- 3 Valitse **BRAdmin**. BRAdmin Light- tai BRAdmin Professional 3 -apuohjelman valintaikkuna tulee näkyviin.

VINKKI



Jos olet asentanut sekä BRAdmin Light- että BRAdmin Professional -apuohjelman, ControlCenter4 käynnistää BRAdmin Professional 3:n.

ControlCenter4-käyttöliittymän muuttaminen (Windows®)

ControlCenter4-apuohjelman avulla pääset käyttämään useimmin käyttämiäsi sovelluksia nopeasti ja kätevästi. ControlCenter4-apuohjelman ansiosta tiettyjä sovelluksia ei tarvitse käynnistää manuaalisesti.

ControlCenter4 ohjaa myös asetuksia kohteelle  **1**,  **2** (kun sitä käytetään Skanna PC:hen -toiminnolle

verkkoyhteyden kanssa (vain ADS-1100W)), kohteelle  (ADS-1100W) tai painikkeelle PC:lle

(ADS-1600W) Brother-laitteessasi. Jos haluat tietoja asetusten määrittämisestä kohteelle  **1**,  **2**

(kun sitä käytetään Skanna PC:hen -toiminnolle verkkoyhteyden kanssa (vain ADS-1100W)), kohteelle  (ADS-1100W) tai painikkeelle PC:lle (ADS-1600W) laitteessa, katso *Skanna PC:hen -asetusten muuttaminen (Windows®)* sivulla 138.

ControlCenter4:ssä on kaksi toimintatilaa: **Perustila** ja **Edistynyt tila**. Voit vaihtaa tilaa koska tahansa.

■ Perustila

Tarjoaa helpon tavan käyttää laitteen tärkeimpiä toimintoja. Voit käyttää toimintoja intuitiivisesti ilman mitään asetuksia.

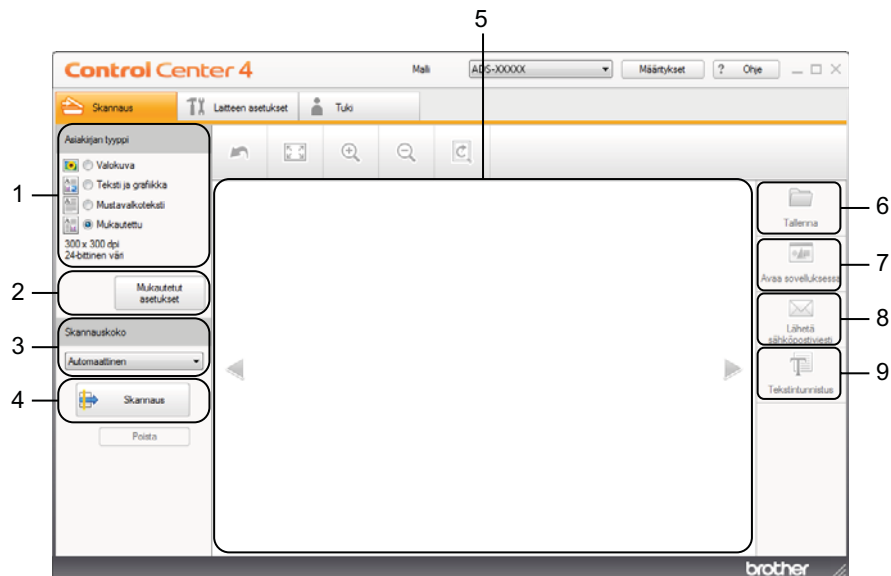

1 Asiakirjan tyyppi

Voit valita asiakirjatyypin.

2 Mukautetut asetukset

Voit määrittää skannausasetukset.

3 Skannauskoko

Voit valita skannauskoon.

4 Skannaus

Voit aloittaa skannauksen.

5 Kuvienkatseluohjelma

Näyttää skannatun kuvan.

6 Tallenna

Voit tallentaa skannatun kuvan kiintolevyaseman kansioon jossakin tiedostotyyppiluettelon tiedostomuodossa.

7 Avaa sovelluksessa

Voit skannata kuvan suoraan grafiikkasovellukseen kuvan muokkausta varten.

8 Lähetä sähköpostiviesti

Voit skannata asiakirjan oletussähköpostisovellukseesi.

9 Tekstintunnistus

Voit skannata asiakirjan ja muuntaa sen tekstiksi.

■ Edistynyt tila

Voit säätää laitteen toimintoja yksityiskohtaisemmin. Voit myös mukauttaa yhden painikkeen skannaustoiminnot omien skannaustarpeittesi mukaan.

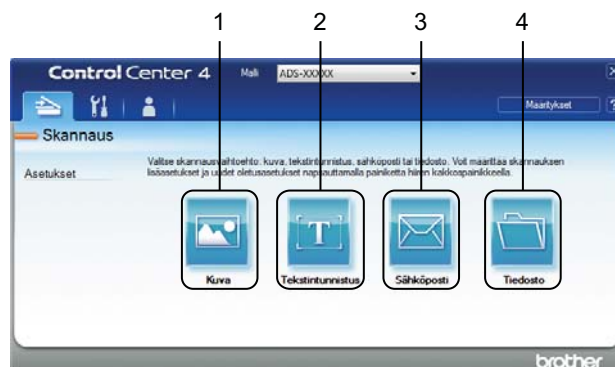

1 Kuva

Voit skannata asiakirjan suoraan grafiikan katselu- ja muokkausohjelmaan.

2 Tekstintunnistus

Voit skannata asiakirjan ja muuntaa sen tekstiksi.

3 Sähköposti

Voit skannata asiakirjan oletussähköpostisovellukseesi.

4 Tiedosto

Voit tallentaa skannatun kuvan kiintolevyaseman kansioon jossakin tiedostotyyppiluettelon tiedostomuodossa.

Vaihda toimintatilaa suorittamalla seuraavat vaiheet.

- 1 Napsauta ilmaisinalueen  (ControlCenter4) -kuvaketta ja valitse sitten valikosta **Avaa ControlCenter4**-ikkuna avautuu.

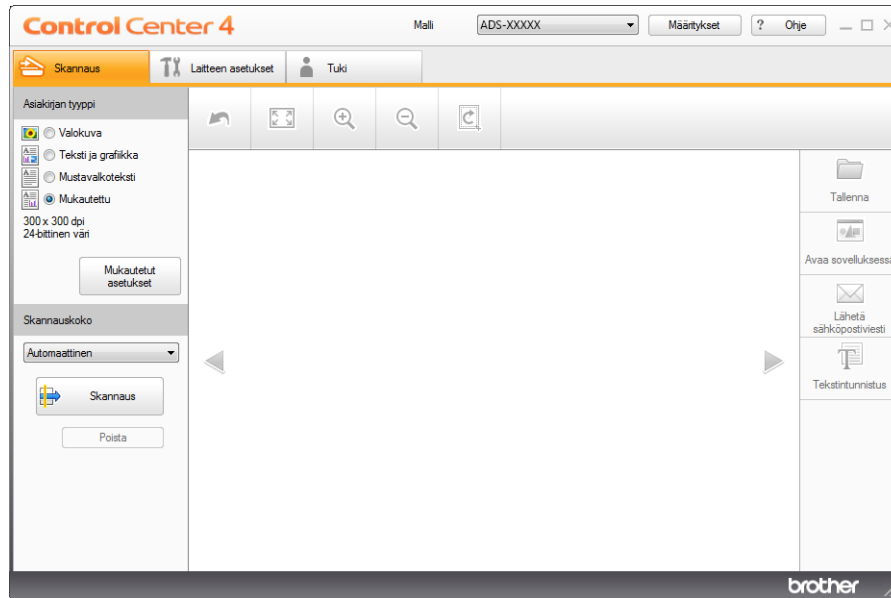

VINKKI

Jos -kuvake ei näy ilmaisinalueella, tee jokin seuraavista:

- (Windows[®] XP-, Windows Vista[®]- ja Windows[®] 7 -käyttäjät)

Napsauta  (**Käynnistä**), **Kaikki ohjelmat**, **Brother**, **ADS-XXXXX** (tässä XXXXX on mallisi nimi) ja sitten **ControlCenter4**.

- (Windows[®] 8 -käyttäjät)

Napsauta  (**Brother Utilities**). Napsauta sitten pudotusluetteloa ja valitse mallisi nimi (jos se ei ole valittuna). Napsauta vasemmassa siirtymispalkissa **SKANNAA** ja valitse sitten **ControlCenter4**.

- 2 Napsauta **Määitykset** ja valitse sitten **Tilan valinta**.

- 3 Valitse tilavalintaikkunassa **Perustila** tai **Edistynyt tila**.

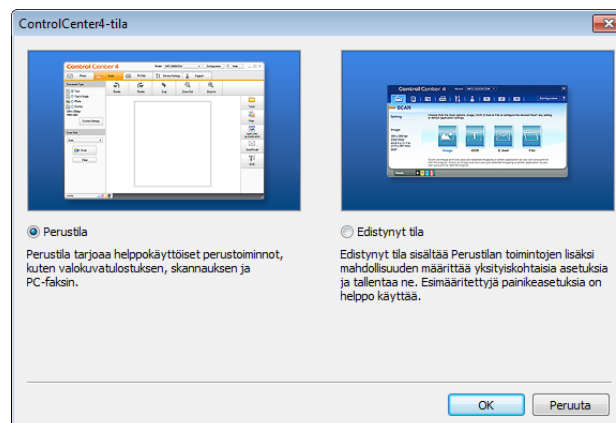







Skannaaminen ControlCenter4:n perustilassa (Windows®)

Skannausvaihtoehtoja on neljä: **Tallenna**, **Avaa sovelluksessa**, **Lähetä sähköpostiviesti** ja **Tekstintunnistus**.



Tässä osassa esitellään lyhyesti **Skannaus**-välilehden toiminta. Saat lisätietoja kustakin toiminnosta napsauttamalla  (**Ohje**).

Perusskannaus

- 1 Määritä asetukset PC-skannauksen asetusalueella.
- 2 Napsauta  (**Skannaus**).
- 3 Vahvista ja tarvittaessa muokkaa skannattua kuvaa kuvienkatseluohjelmassa.
- 4 Napsauta  (**Tallenna**),  (**Avaa sovelluksessa**),  (**Lähetä sähköpostiviesti**) tai  (**Tekstintunnistus**).
- 5 Tee jokin seuraavista:
 - Jos kyseessä on  (**Tallenna**)
Valitse **Kohdekansio** ja muut asetukset. Valitse **OK**.
Kuva tallennetaan valitsemaasi kansioon.
 - Jos kyseessä on  (**Avaa sovelluksessa**)
Valitse sovellus pudotusvalikosta ja valitse sitten **OK**.
Kuva tulee näkyviin valitsemassasi sovelluksessa.

VINKKI

Jos olet asentanut Evernote-sovelluksen tietokoneeseesi, voit valita pudotusluettelosta Evernote ja valita sitten **OK**, niin skannatut tiedot lähetetään suoraan Evernote-sovellukseen.

- Jos kyseessä on  (**Lähetä sähköpostiviesti**)
Määritä liitetyn tiedoston asetukset ja valitse sitten **OK**.
Oletussähköpostiohjelmasi avautuu, ja kuva liitetään uuteen sähköpostiviestiin.
- Jos kyseessä on  (**Tekstintunnistus**)
Määritä tekstintunnistusasetukset ja valitse sitten **OK**.
Valitsemasi sovellus avautuu sisältäen muunnetut tekstitiedot.

Muovikorttien skannaaminen

- 1 Aseta muovikortti laitteeseen (katso *Muovikortin asettaminen laitteeseen* sivulla 39).

VINKKI

Aseta skannattavaksi vain yksi muovikortti kerrallaan.

- 2 Napsauta ilmaisinalueen **CC4** (ControlCenter4) -kuvaketta ja valitse sitten valikosta **Avaa ControlCenter4**-ikkuna avautuu.
- 3 Valitse **Skannaus**-välilehti.

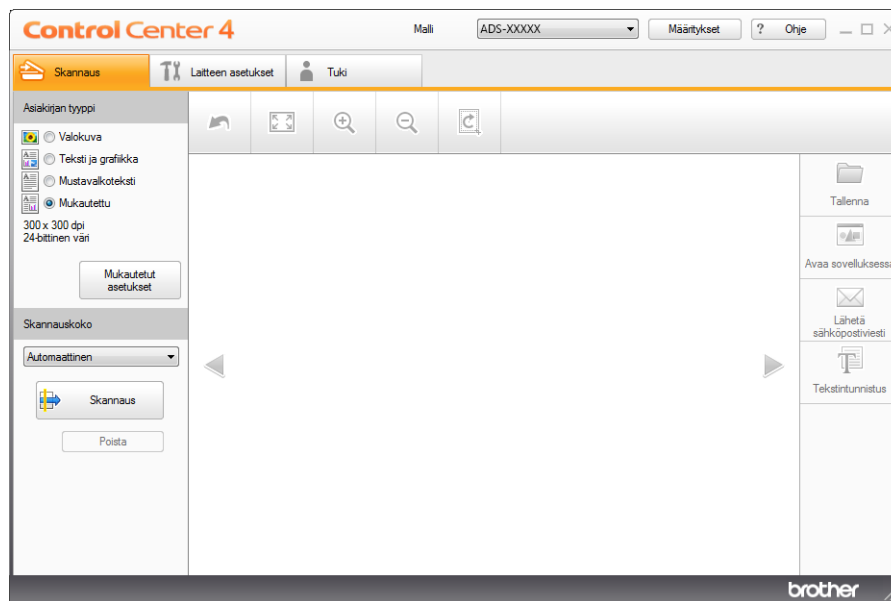



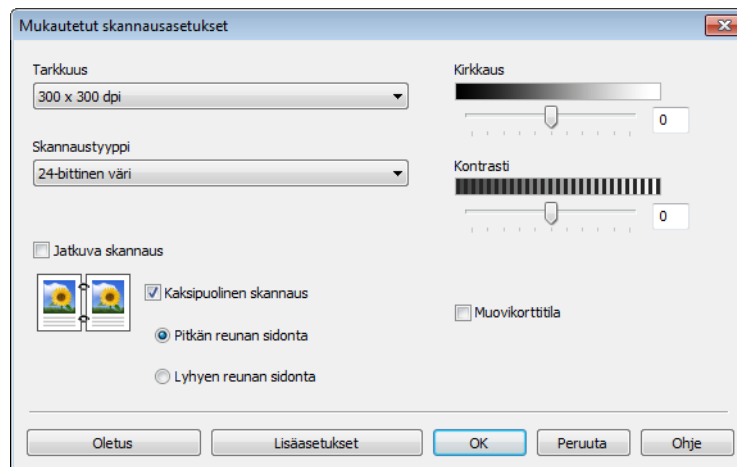

- 4 Valitse **Asiakirjan tyyppi** -kohdassa **Mukautettu** ja napsauta sitten **Mukautetut asetukset** -painiketta. **Mukautetut skannausasetukset** -valintaikkuna tulee näyttöön.



- 5 Valitse **Muovikorttitila**-valintaruutu.
- 6 Määritä tarvittaessa muut asetukset (katso *Skannausasetusten muuttaminen (ControlCenter4) (Windows®)* sivulla 63).
- 7 Valitse **OK**.
- 8 Napsauta  (**Skannaus**) -painiketta. Laite aloittaa skannauksen. Sitten näyttöön tulee **Skannaus suoritettu** -valintaikkuna, jossa näkyy skannattujen sivujen määrä. Skannattu kuva tulee näkyviin kuvienkatseluohjelmassa.

VINKKI

Jos **Skannaus suoritettu** -valintaikkuna ei tule näyttöön, ja haluat nähdä skannattujen sivujen määrän, valitse **Näytä skannaustulokset** -valintaruutu.

- 9 Tee jokin seuraavista:
 - Tallenna skannatut tiedot napsauttamalla  (**Tallenna**) -painiketta. Katso *Perusskannaus* sivulla 51.
 - Voit avata skannatut tiedot toisessa sovelluksessa napsauttamalla  (**Avaa sovelluksessa**) painiketta. Katso *Perusskannaus* sivulla 51.
 - Voit liittää skannatut tiedot sähköpostiviestiin napsauttamalla  (**Lähetä sähköpostiviesti**) painiketta. Katso *Perusskannaus* sivulla 51.
 - Voit skannata muokattavaan tekstitiedostoon napsauttamalla  (**Tekstintunnistus**) -painiketta. Katso *Perusskannaus* sivulla 51.

VINKKI

Muovikorttitila käyttää automaattisesti seuraavia asetuksia:

Tarkkuus: 600 x 600 dpi

Skannauskoko: 2 in 1 (Automaattinen)

Kaksipuolinen skannaus: Kyllä (**Lyhyen reunan sidonta**)

Automaattinen suoristus: Kyllä

Automaattinen kuvankierto: Ei

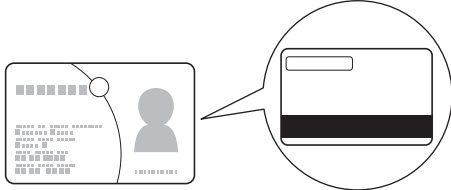
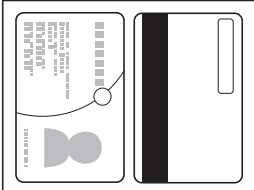
Alkuperäinen asettelu	Skannaustulos
	

Skannaaminen Office-tiedostoon

Laitteesi voi muuntaa skannatut tiedot Microsoft® Word- tai Microsoft® PowerPoint® -tiedostoksi. Jotta tätä toimintoa voidaan käyttää, Brother-laitteen on oltava yhdistettynä verkkoon, jossa on langaton Internet-yhteys.

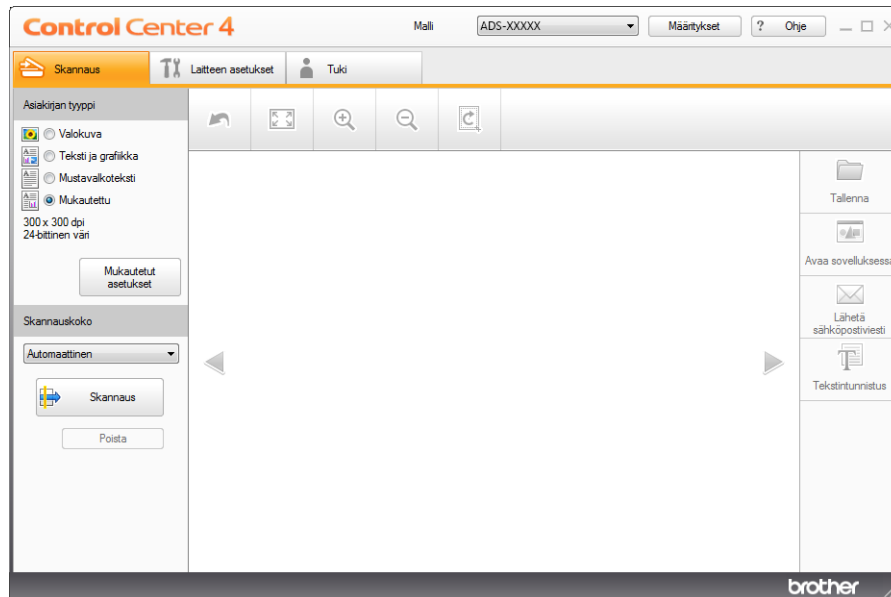

- 1 Aseta asiakirja laitteeseen (katso *Vakiokokoisten asiakirjojen asettaminen laitteeseen* sivulla 33).
- 2 Napsauta ilmaisinalueen  (ControlCenter4) -kuvaketta ja valitse sitten valikosta **Avaa**. **ControlCenter4**-ikkuna avautuu.
- 3 Valitse **Skannaus**-välilehti.



- 4 Valitse asiakirjatyypin.
- 5 Muuta asiakirjasi kokoa tarvittaessa.
- 6 Määritä tarvittaessa muut asetukset (katso *Skannausasetusten muuttaminen (ControlCenter4) (Windows®)* sivulla 63).
- 7 Napsauta  (**Skannaus**) -painiketta. Laite aloittaa skannauksen. Sitten näyttöön tulee **Skannaus suoritettu** -valintaikkuna, jossa näkyy skannattujen sivujen määrä. Skannattu kuva tulee näkyviin kuvienkatseluohjelmassa.

VINKKI

Jos **Skannaus suoritettu** -valintaikkuna ei tule näyttöön, ja haluat nähdä skannattujen sivujen määrän, valitse **Näytä skannaustulokset** -valintaruutu.

- 8 Napsauta  (**Tallenna**) tai  (**Lähetä sähköpostiviesti**). Asetusvalintaikkuna avautuu.
- 9 Napsauta **Tiedostotyyppi**-pudotusluettelo ja valitse sitten **Microsoft Office Word (*.docx)** tai **Microsoft Office PowerPoint (*.pptx)**.
- 10 Valitse **OK**. Jos näyttöön tulee Internet-yhteyttä koskeva sanomavalintaikkuna, lue tiedot ja valitse **OK**.

Käyntikorttien skannaaminen

- 1 Aseta asiakirja laitteeseen (katso *Käyntikorttien asettaminen laitteeseen* sivulla 35).
- 2 Napsauta ilmaisinalueen **CCU** (ControlCenter4) -kuvaketta ja valitse sitten valikosta **Avaa ControlCenter4**-ikkuna avautuu.
- 3 Valitse **Skannaus**-välilehti.

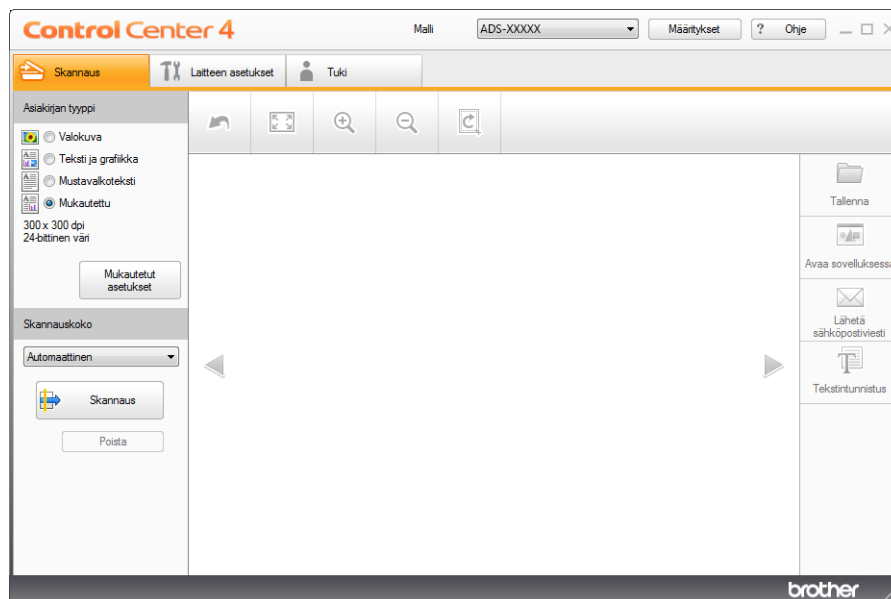

- 4 Valitse asiakirjatyyppi.
- 5 Valitse **Skannauskoko**-pudotusluettelosta **Käyntikortti**.
- 6 Määritä tarvittaessa muut asetukset (katso *Skannausasetusten muuttaminen (ControlCenter4) (Windows®)* sivulla 63).
- 7 Napsauta  (**Skannaus**) -painiketta. Laite aloittaa skannauksen. Sitten näyttöön tulee **Skannaus suoritettu** -valintaikkuna, jossa näkyy skannattujen sivujen määrä. Skannattu kuva tulee näkyviin kuvienkatseluohjelmassa.

VINKKI

Jos **Skannaus suoritettu** -valintaikkuna ei tule näyttöön, ja haluat nähdä skannattujen sivujen määrän, valitse **Näytä skannaustulokset** -valintaruutu.

- 8 Napsauta  (**Avaa sovelluksessa**) **Avaa sovelluksessa** -valintaikkuna tulee näyttöön.
- 9 Valitse **Kohdesovellus**-pudotusluettelosta **BizCard MFC Application** -vaihtoehto ja valitse sitten **OK**. Skannatut tiedot avataan BizCard 6 -sovelluksessa.
- 10 Muokkaa ja tallenna skannattuja tietoja BizCard 6:n avulla.

Skannaaminen ControlCenter4:n edistyneessä tilassa (Windows®)

Skannausvaihtoehtoja on neljä: **Kuva**, **Tekstintunnistus**, **Sähköposti** ja **Tiedosto**.



Tässä osassa esitellään lyhyesti **Skannaus**-välilehden toiminta. Saat lisätietoja kustakin toiminnosta napsauttamalla  (**Ohje**).

Perusskannaus

- 1 Valitse **Skannaus**-välilehti.
- 2 Napsauta  (**Kuva**),  (**Tekstintunnistus**),  (**Sähköposti**) tai  (**Tiedosto**). Skannausasetusten valintaikkuna avautuu.
- 3 Tee jokin seuraavista:
 - Jos kyseessä on  (**Kuva**)
Valitse sovellus pudotusvalikosta ja valitse **Skannaus**.
Kuva tulee näkyviin valitsemassasi sovelluksessa.

VINKKI

Jos olet asentanut Evernote-sovelluksen tietokoneeseesi, voit valita pudotusluettelosta Evernote ja valita sitten **OK**, niin skannatut tiedot lähetetään suoraan Evernote-sovellukseen.

- Jos kyseessä on  (**Tekstintunnistus**)
Määritä tekstintunnistusasetukset ja valitse **Skannaus**.
Valitsemasi sovellus avautuu sisältäen muunnetut tekstitiedot.
- Jos kyseessä on  (**Sähköposti**)
Määritä liitetyn tiedoston asetukset ja valitse **Skannaus**.
Oletussähköpostiohjelmasi avautuu, ja kuva liitetään uuteen sähköpostiviestiin.
- Jos kyseessä on  (**Tiedosto**)
Valitse **Kohdekansio** ja muut asetukset. Napsauta **Skannaus**.
Kuva tallennetaan valitsemaasi kansioon.

Kunakin painikkeen oletusasetuksen muuttaminen

Voit muuttaa  (**Kuva**)-,  (**Tekstintunnistus**)-,  (**Sähköposti**)- ja  (**Tiedosto**)-painikkeiden oletusasetuksia.

- 1 Napsauta määritettävää painiketta hiiren kakkospainikkeella ja valitse **Painikeasetukset**. Asetusvalintaikkuna avautuu.
- 2 Valitse asetukset kohteille **Tiedostotyyppi**, **Tarkkuus**, **Skannaustyyppi**, **Asiakirjan koko**, **Kirkkaus**, **Kontrasti**, **Jatkuva skannaus** ja **Kaksipuolinen skannaus** tarpeen mukaan.
- 3 Valitse **OK**. Uusia asetuksia käytetään oletusasetuksina.

Muovikorttien skannaaminen





- 1 Aseta muovikortti laitteeseen (katso *Muovikortin asettaminen laitteeseen* sivulla 39).

VINKKI

Aseta skannattavaksi vain yksi muovikortti kerrallaan.

- 2 Napsauta ilmaisinalueen  (ControlCenter4) -kuvaketta ja valitse sitten valikosta **Avaa ControlCenter4**-ikkuna avautuu.
- 3 Valitse **Skannaus**-välilehti.



- 4 Napsauta haluamaasi painiketta  (**Kuva**),  (**Tekstintunnistus**),  (**Sähköposti**) tai  (**Tiedosto**). Asetusvalintaikkuna avautuu (seuraavassa esimerkissä on käytössä **Kuva**).

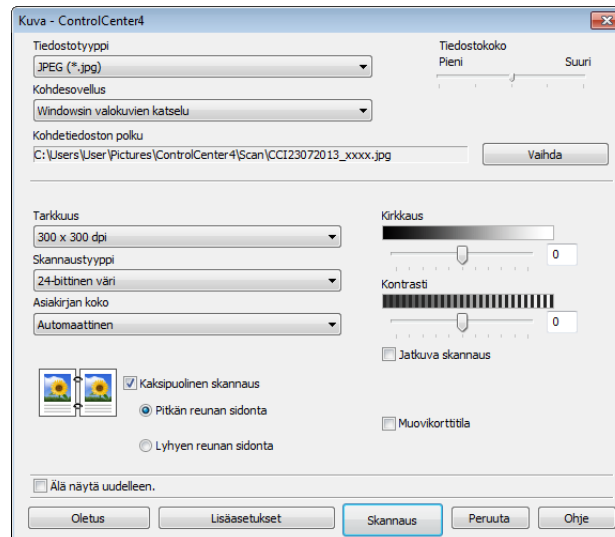

- 5 Valitse **Muovikorttitila**-valintaruutu.

- 6 Muuta tarvittaessa muita asetuksia (katso *Skannausasetusten muuttaminen (ControlCenter4) (Windows®)* sivulla 63).
- 7 Napsauta **Skannaus**-painiketta. Laite aloittaa skannauksen.

VINKKI

- Valitse **Älä näytä uudelleen.** -valintaruutu, jos et halua näyttää asetusvalintaikkunaa uudelleen.
- **Muovikorttitila** käyttää automaattisesti seuraavia asetuksia:

Tarkkuus: 600 x 600 dpi

Asiakirjan koko: 2 in 1 (Automaattinen)

Kaksipuolinen skannaus: Kyllä (Lyhyen reunan sidonta)

Automaattinen suoristus: Kyllä

Automaattinen kuvankierto: Ei

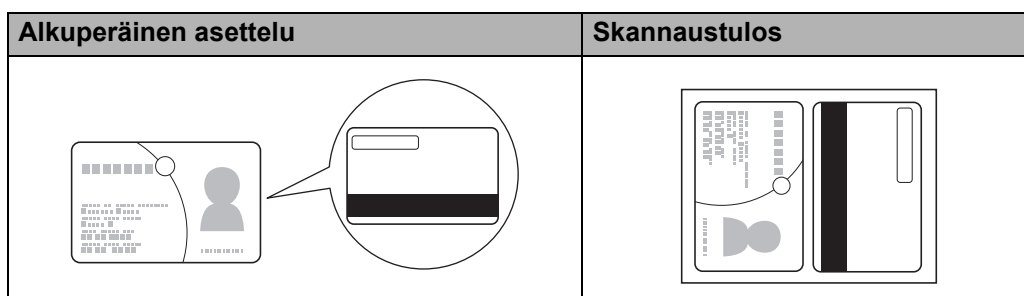



Skannaaminen Office-tiedostoon

Laitteesi voi muuntaa skannatut tiedot Microsoft® Word- tai Microsoft® PowerPoint® -tiedostoksi. Jotta tätä toimintoa voidaan käyttää, Brother-laitteen on oltava yhdistettynä verkkoon, jossa on langaton Internet-yhteys.

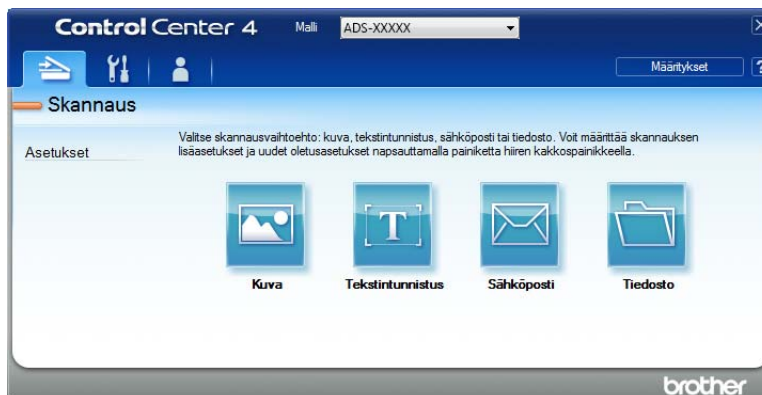
- 1 Aseta asiakirja laitteeseen (katso *Vakiokokoisten asiakirjojen asettaminen laitteeseen* sivulla 33).
- 2 Napsauta ilmaisinalueen  (ControlCenter4) -kuvaketta ja valitse sitten valikosta **Avaa ControlCenter4**-ikkuna avautuu.
- 3 Valitse **Skannaus**-välilehti.



- 4 Napsauta  (**Sähköposti**) tai  (**Tiedosto**). Asetusvalintaikkuna avautuu (seuraavassa esimerkissä on käytössä **Sähköposti**).

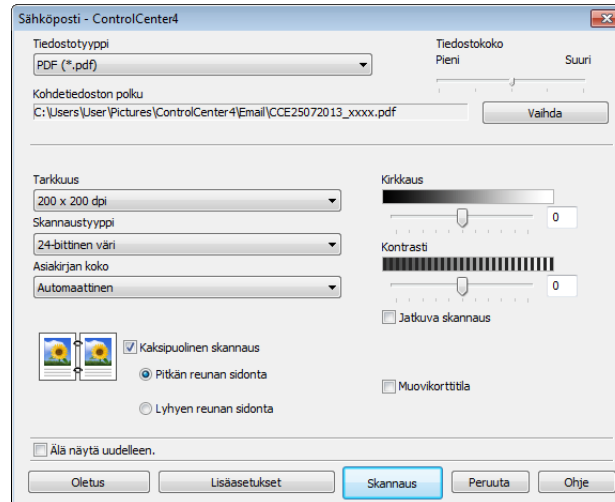

- 5 Napsauta **Tiedostotyyppi**-pudotusluettelo ja valitse sitten **Microsoft Office Word (*.docx)** tai **Microsoft Office PowerPoint (*.pptx)**.
- 6 Muuta tarvittaessa muita asetuksia (katso *Skannausasetusten muuttaminen (ControlCenter4) (Windows®)* sivulla 63).
- 7 Napsauta **Skannaus**. Jos näyttöön tulee Internet-yhteyttä koskeva sanomavalintaikkuna, lue tiedot ja valitse **OK**.

Käyntikorttien skannaaminen

- 1 Aseta asiakirja laitteeseen (katso *Käyntikorttien asettaminen laitteeseen* sivulla 35).
- 2 Napsauta ilmaisinalueen  (ControlCenter4) -kuvaketta ja valitse sitten valikosta **Avaa ControlCenter4**-ikkuna avautuu.
- 3 Valitse **Skannaus**-välilehti.

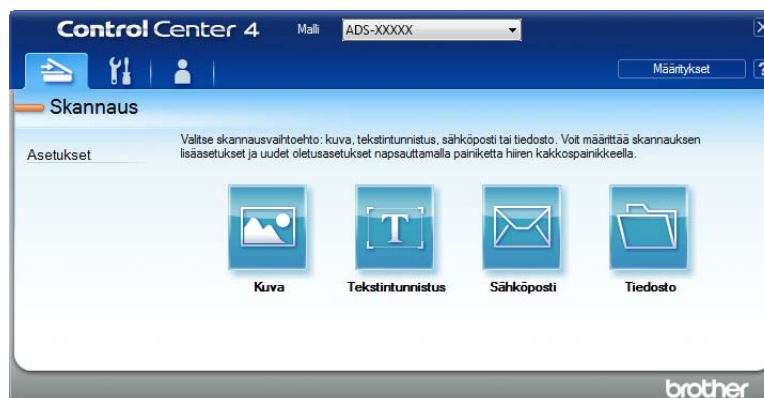

- 4 Napsauta  (Kuva). Asetusvalintaikkuna avautuu.

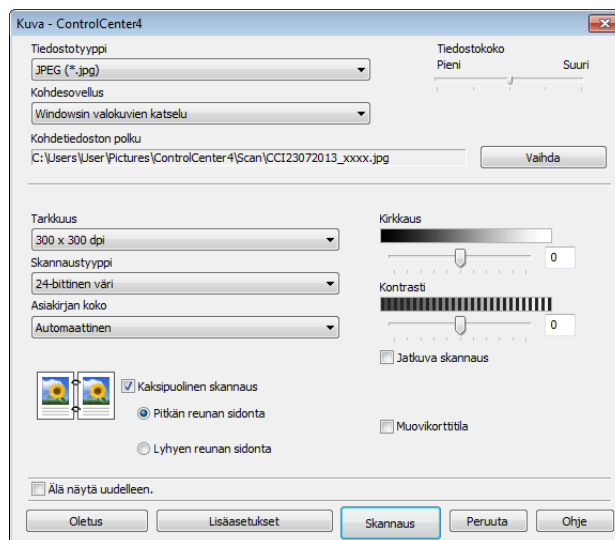

- 5 Valitse **Kohdesovellus**-pudotusluettelosta **BizCard MFC Application** -vaihtoehto.
- 6 Muuta tarvittaessa muita asetuksia (katso *Skannausasetusten muuttaminen (ControlCenter4) (Windows®)* sivulla 63).
- 7 Napsauta **Skannaus**. Skannatut tiedot avataan BizCard 6 -sovelluksessa.
- 8 Muokkaa ja tallenna skannattuja tietoja BizCard 6:n avulla.

Mukautetun välilehden luominen (ControlCenter4:n edistynyt tila) (Windows®)

Voit luoda enintään kolme mukautettua välilehteä, jotka sisältävät enintään viisi mukautettua painiketta haluamillasi asetuksilla.

3

Mukautetun välilehden luominen

- 1 Napsauta ilmaisialueen  (ControlCenter4) -kuvaketta ja valitse sitten valikosta **Avaa ControlCenter4**-ikkuna avautuu.

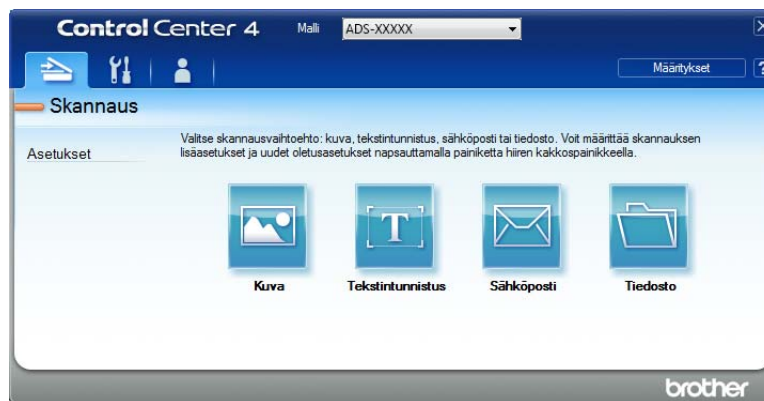

- 2 Napsauta **Määitykset** ja valitse sitten **Luo mukautettu välilehti**. Voit luoda mukautetun välilehden myös napsauttamalla hiiren kakkospainikkeella välilehtialuetta ja valitsemalla **Luo mukautettu välilehti**. Mukautettu välilehti luodaan.



- 3 Voit muuttaa mukautetun välilehden nimeä napsauttamalla mukautettua välilehteä hiiren kakkospainikkeella ja valitsemalla **Nimeä mukautettu välilehti uudelleen**.

VINKKI

Voit muuttaa mukautetun välilehden nimeä myös valitsemalla **Määitykset** ja sitten **Nimeä mukautettu välilehti uudelleen**.

Mukautetun painikkeen luominen mukautettuun välilehteen

- 1 Luo mukautettu välilehti.
- 2 Napsauta hiiren kakkospainikkeella välilehdessä ja valitse **Luo mukautettu välilehti**. Valitse valikosta painike, jonka haluat luoda. Asetusvalintaikkuna avautuu.

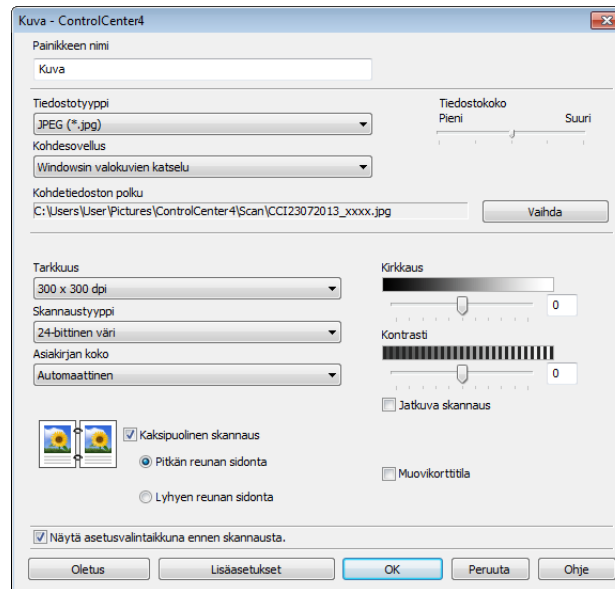

VINKKI

Voit myös kopioida mukautetun painikkeen valitsemalla **Kopioi mukautettu painike** kakkospainikkeella napsauttamisen pikavalikosta.

- 3 Anna painikkeen nimi ja muuta tarvittaessa asetuksia. Napsauta **OK**-painiketta. (Asetukset vaihtelevat luodun painikkeen mukaan.)



VINKKI

Voit muuttaa luomaasi välilehteä, painiketta tai asetusta tai poistaa sen. Napsauta **Määriytykset** ja jatka ohjeiden mukaisesti.

Skannausasetusten muuttaminen (ControlCenter4) (Windows®)

Seuraavia asetuksia voidaan muuttaa:

Asetus	Kuvaus	Toiminto			
		Kuva	Tekstin-tunnistus	Sähkö-posti	Tiedosto
Tiedostotyyppi	<p>Valitse skannattavien tietojen tiedostotyyppi.</p> <p>VINKKI</p> <ul style="list-style-type: none"> • Voit tallentaa asiakirjan salasanasuojattuna PDF-tiedostona valitsemalla Tiedostotyyppi-pudotusluettelosta Suojattu PDF (*.pdf), napsauttamalla  (Määritä PDF-salasana) -painiketta ja antamalla salasanan (vain Kuva, Sähköposti ja Tiedosto). • Etsittävä PDF -tiedostossa skannatun kuvan päällä on tekstitietotaso, jonka avulla kuvatietojen tekstiä voi etsiä. Tekstintunnistuksen ja etsittävän PDF-tiedoston kieliasetusten on vastattava toisiaan. • Voit tallentaa asiakirjan etsittävänä PDF-tiedostona valitsemalla Tiedostotyyppi-pudotusluettelosta Etsittävä PDF (*.pdf). • Jotta asiakirjan tallentaminen etsittäväksi PDF-tiedostoksi olisi mahdollista, Nuance™ PaperPort™ 12SE -sovelluksen on oltava asennettuna tietokoneessa. • Kun haluat tallentaa asiakirjan tehokkaasti pakattuun PDF-muotoon, valitse Tarkkuus-pudotusluettelosta 300 x 300 dpi, Tiedostotyyppi-pudotusluettelosta Tehokkaasti pakattu PDF (*.pdf) ja Skannaustyyppi-pudotusluettelosta Täysharmaa tai 24-bittinen väri. 	Kyllä	Kyllä	Kyllä	Kyllä
Kohdesovellus	Valitse pudotusluettelosta kohdesovellus, kuten Nuance™ PaperPort™ 12SE, Presto! BizCard 6, BR-Receipts tai Evernote.	Kyllä	Kyllä	-	-
Tekstin-tunnistusohjelman kieli	Valitse skannattavan asiakirjan tekstiä vastaava kieli.	-	Kyllä	-	-
Tiedostonimi	Napsauta kohteen Kuva , Tekstintunnistus tai Sähköposti Vaihda -painiketta. Anna tarvittaessa tiedostonimen etuliite.	Kyllä	Kyllä	Kyllä	Kyllä
Näytä Tallenna nimellä -ikkuna	Jos haluat määrittää skannatun kuvan sijainnin jokaisen skannauksen yhteydessä, valitse Näytä Tallenna nimellä -ikkuna -valintaruutu.	-	-	-	Kyllä
Kohdetiedoston polku	Napsauta Vaihda -painiketta ja sitten sen kansion kuvaketta, johon haluat tallentaa skannatun asiakirjan.	Kyllä	Kyllä	Kyllä	-
Kohdekansio	Napsauta kansiokuvaketta ja siirry kansioon, johon haluat tallentaa skannatun asiakirjan. Valitse Näytä kansio , jos haluat, että kohdekansio avautuu automaattisesti skannauksen jälkeen.	-	-	-	Kyllä

Asetus	Kuvaus	Toiminto			
		Kuva	Tekstin-tunnistus	Sähkö-posti	Tiedosto
Tiedostokoko	<p>Voit säätää Tiedostokoko-asetusta siirtämällä liikusäädintä oikealle tai vasemmalle.</p> <p>VINKKI</p> <p>Tiedostokoko-asetusta voidaan säätää valitun Tiedostotyyppi-vaihtoehdon mukaan.</p>	Kyllä	-	Kyllä	Kyllä
Tarkkuus	<p>Valitse skannauksen tarkkuus Tarkkuus-pudotusvalikosta. Suuremmat tarkkuudet vievät enemmän muistia ja siirtoaika on pidempi, mutta skannattu kuva on tarkempi.</p>	Kyllä	Kyllä	Kyllä	Kyllä
Skannaustyyppi	<p>Voit valita useita erilaisia värien määrän vaihtoehtoja skannatuille kuville.</p> <p>Mustavalkoinen</p> <p>Sopii tekstille ja viivapiirustuksille.</p> <p>Harmaa (virheen levitys)</p> <p>Sopii valokuville ja grafiikalle. (Virheen levitys on tapa jäljitellä harmaakuvia käyttämättä täysharmaita pisteitä. Mustat pisteet asetetaan tietystä järjestyksessä harmaan vaikutelman aikaansaamiseksi.)</p> <p>Täysharmaa</p> <p>Sopii valokuville ja grafiikalle. Tämä tila on tarkempi, koska se käyttää jopa 256 harmaan sävyä.</p> <p>24-bittinen väri</p> <p>Käyttää kuvien skannaukseen jopa 16,8 miljoonaa väriä. Vaikka 24-bittinen väri -asetuksella saavutetaan värien tarkin toisto, se kuluttaa eniten muistia ja sen siirtoaika on pisin.</p> <p>Automaattinen</p> <p>Valitsee asiakirjallesi sopivat värit automaattisesti. ¹</p>	Kyllä	Kyllä	Kyllä	Kyllä

¹ Alkuperäisen asiakirjan tilan mukaan tämä toiminto ei välttämättä toimi oikein.

Asetus	Kuvaus	Toiminto			
		Kuva	Tekstintunnistus	Sähköposti	Tiedosto
Asiakirjan koko	<p>Asiakirjan koon asetus on oletusarvon mukaan Automaattinen. Voit skannata kaiken kokoisia asiakirjoja Asiakirjan koko -asetusta muuttamatta.¹ Skannaus nopeutuu, jos valitset asiakirjan kokoa vastaavan koon Asiakirjan koko -pudotusluettelosta.</p> <p>VINKKI</p> <ul style="list-style-type: none"> • Jos valitset asiakirjan 1 -> 2 -kokoasetuksen, skannattu kuva jaetaan kahteen asiakirjaan, joiden koko on puolet asetuksen koosta. Jos valitset 1 -> 2 (A4), skannattu kuva jaetaan kahdeksi A4-asiakirjaksi. • Jos haluat käyttää 1 -> 2 -skannausta, poista valintamerkki Automaattinen kuvankierto -valintaruudusta Lisäasetukset-valintaikkunassa. • Jos valitset asiakirjan kooksi 2 in 1, kaksi skannattua kuvaa yhdistetään yhdeksi tiedostoksi. • Voit valita Pitkä paperi -vaihtoehdon, kun määrität asetukset seuraavasti: <ul style="list-style-type: none"> • Automaattinen suoristus: Ei • Kaksipuolinen skannaus: Ei • Kullakin Pitkä paperi -valinnalla voidaan skannata enintään seuraavan kokoisia suuria asiakirjoja: Pitkä paperi (normaali leveys) 215,9 mm (8 1/2 in): 215,9 × 863,0 mm Pitkä paperi (kapea) 107,9 mm (4 1/4 in): 107,9 × 863,0 mm 	Kyllä	Kyllä	Kyllä	Kyllä
Kirkkaus	<p>Paranna kuvaa säätämällä asetusta (-50–50). Oletusarvo 0 vastaa keskiarvoa, ja se soveltuu yleensä useimmille kuville. Voit vaalentaa kuvaa vetämällä Kirkkaus-tason liukusäädintä oikealle tai tummentaa kuvaa vetämällä sitä vasemmalle. Voit myös määrittää tason antamalla numeron ruutuun. Jos skannattu kuva on liian vaalea, määritä pienempi Kirkkaus-taso ja skannaasi asiakirja uudestaan. Jos kuva on liian tumma, määritä suurempi Kirkkaus-taso ja skannaasi asiakirja uudestaan.</p>	Kyllä	Kyllä	Kyllä	Kyllä

¹ Alkuperäisen asiakirjan tilan mukaan tämä toiminto ei välttämättä toimi oikein.

Asetus	Kuvaus	Toiminto			
		Kuva	Tekstin-tunnistus	Sähkö-posti	Tiedosto
Kontrasti	<p>Paranna kuvaa säätämällä asetusta (-50–50). Oletusarvo 0 vastaa keskiarvoa, ja se soveltuu yleensä useimmille kuville. Voit lisätä tai vähentää kontrastia vetämällä liukusäädintä oikealle tai vasemmalle. Kontrastin lisääminen korostaa kuvan tummia ja vaaleita alueita, kun taas kontrastin vähentäminen tuo yksityiskohdat tarkemmin esille harmaissa kohdissa. Voit määrittää Kontrasti-asetuksen myös antamalla arvon ruutuun.</p> <p>VINKKI</p> <p>Kontrasti-asetus on käytettävissä vain, kun Skannaustyyppi-asetus on Automaattinen, Harmaa (virheen levitys), Täysharmaa tai 24-bittinen väri.</p>	Kyllä	Kyllä	Kyllä	Kyllä
Jatkuva skannaus	<p>Voit skannata useita sivuja. Kun sivu on skannattu, voit valintasi mukaan jatkaa skannausta tai lopettaa. Tällä menetelmällä voit skannata arkinsyöttölaitteen enimmäismäärän ylittävän määrän sivuja.</p>	Kyllä	Kyllä	Kyllä	Kyllä
Kaksipuolinen skannaus	<p>Jos tämä valintaruutu on valittu, laite skannaa asiakirjan molemmat puolet. Kun automaattinen kaksipuolinen skannaus on otettu käyttöön, valitse alkuperäisen asiakirjan asettelun mukaan joko Pitkän reunan sidonta tai Lyhyen reunan sidonta, jotta datatiedosto näkyy skannatussa asiakirjassa oikein.</p> <p>VINKKI</p> <p>Kaksipuolinen skannaustoiminto on käytettävissä asiakirjoissa, joiden pituus on enintään Legal-koko.</p>	Kyllä	Kyllä	Kyllä	Kyllä
Muovikorttitila	<p>Kun käytät seuraavia automaattisia asetuksia, voit skannata kortteja, kuten ajokortteja tai vakuutus kortteja:</p> <ul style="list-style-type: none"> ■ Tarkkuus: 600 x 600 dpi ■ Asiakirjan koko: 2 in 1 (Automaattinen) ■ Kaksipuolinen skannaus: Kyllä (Lyhyen reunan sidonta) ■ Automaattinen suoristus: Kyllä ■ Automaattinen kuvankierto: Ei <p>VINKKI</p> <ul style="list-style-type: none"> • Jos haluat käyttää muovikortin skannaukseen eri asetuksia, poista Muovikorttitila käytöstä ja määritä Tarkkuus-asetukseksi 600 dpi. • Aseta skannattavaksi vain yksi muovikortti kerrallaan. 	Kyllä	Kyllä	Kyllä	Kyllä
Oletus	<p>Palauttaa kaikki asetukset tehdasasetusten mukaisiin oletusarvoihin.</p>	Kyllä	Kyllä	Kyllä	Kyllä

Voit määrittää lisää asetuksia **Lisäasetukset**-valintaikkunassa. Napsauta **Lisäasetukset**-painiketta.

Asetus	Kuvaus	Toiminto			
		Kuva	Tekstin-tunnistus	Sähkö-posti	Tiedosto
Automaattinen suoristus	Suoristaa vinoon skannatun kuvan (enintään 5 astetta). ¹	Kyllä	Kyllä	Kyllä	Kyllä
Automaattinen kuvankierto	Vaihtaa asiakirjan suunnan tekstin suunnan perusteella. ¹	Kyllä	Kyllä	Kyllä	Kyllä
Tekstin esto näkymästä läpi/ Poista taustaväri	Estää tekstin näkymisen läpi kaksipuolisessa asiakirjassa ja sallii lisäksi asiakirjan taustavärin poiston esimerkiksi sanomalehtiä skannattaessa, mikä tekee skannatuista tiedoista helpommin luettavia. ¹	Kyllä	Kyllä	Kyllä	Kyllä
Ohita tyhjä sivu	Poistaa asiakirjan tyhjät sivut skannaustuloksista. ¹	Kyllä	Kyllä	Kyllä	Kyllä
Näytä skannaustulokset	Näyttää tallennettujen sivujen kokonaismäärän ja ohitettujen tyhjien sivujen määrän tietokoneen näytössä.	Kyllä	Kyllä	Kyllä	Kyllä

¹ Alkuperäisen asiakirjan tilan mukaan tämä toiminto ei välttämättä toimi oikein.

Skannaaminen ControlCenter2:lla (Macintosh)

ControlCenter2-apuohjelman avulla pääset käyttämään usein käyttämiäsi sovelluksia nopeasti ja kätevästi. ControlCenter2-apuohjelman ansiosta tiettyjä sovelluksia ei tarvitse käynnistää manuaalisesti.

Toiminnoille **Skannaa kuvaksi**, **Skannaa tekstintunnistusohjelmaan**, **Skannaa sähköpostiin** ja **Skannaa tiedostoon** on neljä skannauspainiketta.

■ Kuva (oletus: Apple-esikatselu)

Voit skannata sivun suoraan grafiikan katselu- tai muokkaussovellukseen. Voit valita tietokoneestasi kohdesovelluksen, kuten Adobe® Photoshop® -ohjelmiston tai minkä tahansa muun kuvanmuokkausohjelman.

■ Tekstintun (oletus: Apple TeXturi)



Voit skannata sivun tai asiakirjan, suorittaa automaattisesti tekstintunnistussovelluksen ja syöttää tekstin (ei graafista kuvaa) tekstinkäsittelysovellukseen. Voit valita kohdetekstinkäsittelysovelluksen, kuten Microsoft® Wordin tai minkä tahansa muun tietokoneesi tekstinkäsittelysovelluksista. Sinun on asennettava Presto! PageManager tietokoneeseesi. Katso asennusohjeet kohdasta *Skannaaminen Presto! PageManagerin tai TWAIN-sovellusten avulla (Macintosh)* sivulla 100.



■ Sähköposti (oletus: oletusarvon mukainen sähköpostiohjelmasi)

Voit skannata sivun tai asiakirjan suoraan sähköpostisovellukseen vakioliitteenä. Voit valita liitteen tiedostotyyppin ja tarkkuuden.

■ Tiedosto



Voit skannata suoraan kiintolevyllä olevaan tiedostoon. Voit muuttaa tiedostotyyppin ja kohdekansion tarpeen mukaan.

ControlCenter2 antaa sinun määrittää laitteiston  **1**,  **2** (kun sitä käytetään Skannaa PC:hen -toiminnolle verkkoyhteyden kanssa (vain ADS-1100W)), kohteen  (ADS-1100W), tai painikkeen **PC:11e** (ADS-1600W) laitteessasi ja ControlCenter2-ohjelmistopainikkeen kullekin skannaustoiminnolle.

Jos haluat määrittää laitteiston  **1**,  **2** (kun sitä käytetään Skannaa PC:hen -toiminnolle verkkoyhteyden kanssa (vain ADS-1100W)), kohteen  (ADS-1100W) tai painikkeen **PC:11e** (ADS-1600W) laitteessasi, valitse **Laitepainike**-välilehti kunkin **SKANNAA**-painikkeen määrittämisvalikossa. Kun haluat määrittää ohjelmistopainikkeen ControlCenter2:ssa, valitse **Ohjelmistopainike**-välilehti kunkin **SKANNAA**-painikkeen määrittämisvalikossa.

Käynnistä ControlCenter2 osoittamalla Dockin  (ControlCenter2) -symbolia.



Jos  (ControlCenter2) -symbolia ei näy Dockissa, osoita **Finder**-valikkorivillä **Siirry** ja osoita **Ohjelmat** sekä **Brother**. Kaksoisosoita sitten  (ControlCenter2) -symbolia.  (ControlCenter2) -symboli tulee näkyviin Dockiin.

Kuva (esimerkki: Apple-esikatselu)

Skannaa kuvaksi -toiminto antaa skannata kuvan suoraan grafiikkasovellukseen kuvan muokkausta varten.

1 Valitse **SKANNAA**-välilehti.

2 Osoita  (**Kuva**) -painiketta.

Skannaa kuvaksi -valintaikkuna tulee näyttöön.



3 Voit määrittää skannausasetukset.

- Jos haluat skannata kaksipuolisen asiakirjan, valitse **Kaksipuolinen skannaus** -valintaruutu ja valitse **Pitkän reunan sidonta** tai **Lyhyen reunan sidonta**.
- Jos haluat vaihtaa käytettävää sovellusta, valitse asianmukainen sovellus **Kohdesovellus**-pönnähdysvalikosta. Voit lisätä sovelluksen luetteloon valitsemalla **Lisää**. Jos haluat poistaa sovelluksen, valitse **Poista**.

4 Valitse **Aloita skannaus**.
Oletussovellus käynnistyy ja näyttää kuvan.

VINKKI

Jos valitset **Tiedostotyyppi**-luettelosta **Suojattu PDF (*.pdf)**, näyttöön tulee **Määritä PDF-salasana** -valintaikkuna. Anna salasanasi **Salasana**- ja **Kirjoita salasana uudelleen** -ruutuihin ja valitse sitten **OK**. Voit myös valita **Suojattu PDF (*.pdf)** -vaihtoehdon toiminnoille **Skannaa sähköpostiin** ja **Skannaa tiedostoon**.

Tekstintun (tekstinkäsittelysovellus)

Skannaa tekstintunnistusohjelmaan -toiminnon avulla voit muuntaa graafisen sivun kuvatiedot tekstiksi, jota voidaan muokata millä tahansa tekstinkäsittelysovelluksella. Voit vaihtaa tekstinkäsittelyn oletussovelluksen.

VINKKI

Presto! PageManagerin on oltava asennettuna tietokoneessa.

3

1 Valitse **SKANNAA**-välilehti.

2 Osoita  (**Tekstintun**).

Skannaa tekstintunnistusohjelmaan -valintaikkuna tulee näyttöön.



3 Voit määrittää skannausasetukset.

- Jos haluat skannata kaksipuolisen asiakirjan, valitse **Kaksipuolinen skannaus** -valintaruutu ja valitse **Pitkän reunan sidonta** tai **Lyhyen reunan sidonta**.
- Jos haluat vaihtaa käytettävää tekstinkäsittelysovellusta, valitse asianmukainen sovellus **Kohdesovellus**-ponnahdusvalikosta. Voit lisätä sovelluksen luetteloon valitsemalla **Lisää**. Jos haluat poistaa sovelluksen, valitse **Poista**.

4 Valitse **Aloita skannaus**.

Oletustekstinkäsittelyohjelmisto käynnistyy ja näyttää muunnetut tekstitiedot.

Sähköposti

Skannaa sähköpostiin -toiminnolla voit skannata asiakirjan oletussähköpostiohjelmaan, joten voit lähettää skannatun asiakirjan liitetiedostona.

1 Valitse **SKANNAA**-välilehti.

2 Osoita  (**Sähköposti**)

Skannaa sähköpostiin -valintaikkuna tulee näyttöön.



3 Voit määrittää skannausasetukset.

- Jos haluat skannata kaksipuolisen asiakirjan, valitse **Kaksipuolinen skannaus** -valintaruutu ja valitse **Pitkän reunan sidonta** tai **Lyhyen reunan sidonta**.
- Jos haluat vaihtaa käytettävää sähköpostisovellusta, valitse asianmukainen sovellus **Sähköpostisovellus**-ponnahdusvalikosta. Voit lisätä sovelluksen luetteloon valitsemalla **Lisää**¹. Jos haluat poistaa sovelluksen, valitse **Poista**.

¹ Kun käynnistät ControlCenter2:n ensimmäisen kerran, yhteensopivien sähköpostisovellusten oletusluettelo tulee esiin ponnahdusvalikkoon. Jos mukautetun sovelluksen käytössä ControlCenter2:n kanssa on ongelmia, sinun tulee valita jokin tässä luettelossa olevista sovelluksista.

4 Valitse **Aloita skannaus**.

Oletussähköpostiohjelmasi käynnistyy, ja kuva liitetään uuteen sähköpostiviestiin.

VINKKI

Skannaa sähköpostiin -toiminto ei tue WWW-pohjaisia sähköpostipalveluita. Skannaa asiakirja tai kuva käyttämällä Skannaa kuvaksi- tai Skannaa tiedostoon -toimintoa, ja liitä sitten skannattujen tietojen tiedosto sähköpostiviestiin.

Tiedosto

Skannaa tiedostoon -painikkeella voit skannata kuvan kiintolevyn kansioon tuetussa tiedostomuodossa. Tämän ansiosta voit käyttää tätä toimintoa paperiasiakirjojen kätevään arkistointiin.

1 Valitse **SKANNAA**-välilehti.

2 Osoita  (**Tiedosto**).

Skannaa tiedostoon -valintaikkuna tulee näyttöön.

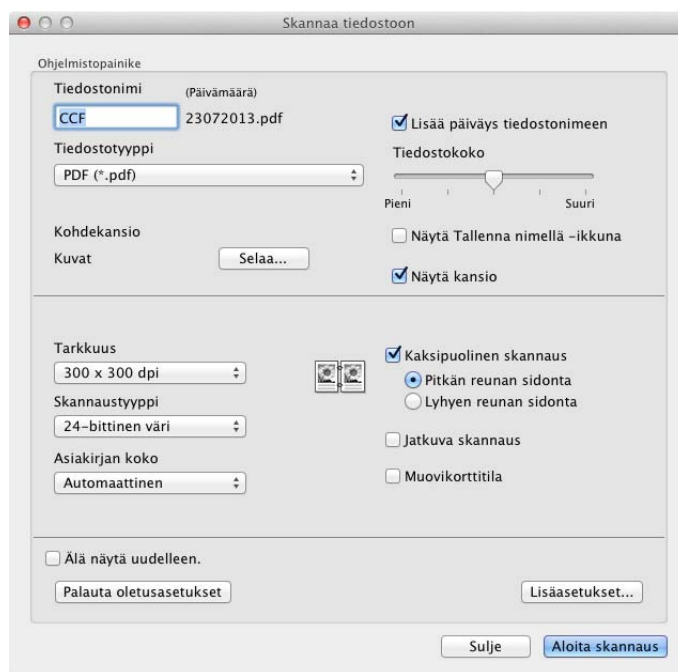





3 Voit määrittää skannausasetukset.

- Jos haluat skannata kaksipuolisen asiakirjan, valitse **Kaksipuolinen skannaus** -valintaruutu ja valitse **Pitkän reunan sidonta** tai **Lyhyen reunan sidonta**.
- Jos haluat vaihtaa tiedostonimeä, kirjoita nimi, jota haluat käyttää asiakirjalle (enintään 100 merkkiä), **Tiedostonimi**-ruutuun. Tiedoston nimeksi tulee antamasi nimi sekä kyseinen päivämäärä ja järjestysnumero.
- Valitse tiedostotyyppi tallennetulle kuvalle **Tiedostotyyppi**-ponnahdusvalikosta. Voit tallentaa tiedoston oletuskansioon tai valita haluamasi kansion valitsemalla **Selaa**.
- Jos haluat näyttää, mihin skannattu kuva on tallennettu, kun skannaus on valmis, valitse **Näytä kansio** -valintaruutu. Jos haluat määrittää skannatun kuvan kohdesijainnin jokaisen skannauksen yhteydessä, valitse **Näytä Tallenna nimellä -ikkuna** -valintaruutu.

4 Valitse **Aloita skannaus**.
Kuva tallennetaan valitsemaasi kansioon.

Painikkeen oletusasetusten muuttaminen

Voit muuttaa  (**Kuva**)-,  (**Tekstintun**)-,  (**Sähköposti**)- ja  (**Tiedosto**)-painikkeiden oletusasetuksia.

- 1 Osoita painiketta samalla, kun pidät **Control**-näppäintä alaspainettuna, ja valitse **Ohjelmistopainike**. Asetusvalintaikkuna avautuu.
- 2 Valitse asetukset kohteille **Tiedostotyyppi**, **Skannaustyyppi**, **Asiakirjan koko**, **Kirkkaus**, **Kontrasti** ja **Jatkuva skannaus** tarpeen mukaan.
Voit myös valita asetuksen **Kaksipuolinen skannaus** -toiminnolle.
- 3 Valitse **OK**. Uusia asetuksia käytetään oletusasetuksina.

Muovikorttien skannaaminen

- 1 Aseta muovikortti laitteeseen (katso *Muovikortin asettaminen laitteeseen* sivulla 39).

VINKKI

Aseta skannattavaksi vain yksi muovikortti kerrallaan.

- 2 Osoita Dockin  (ControlCenter2) -symbolia. **ControlCenter2**-ikkuna avautuu.



- 3 Osoita **SKANNAA**-välilehdessä sen skannaustoiminnon painiketta, jota haluat muuttaa (**Kuva**, **Tekstintun**, **Sähköposti** tai **Tiedosto**). Asetusvalintaikkuna avautuu (seuraavassa esimerkissä on käytössä **Kuva**).

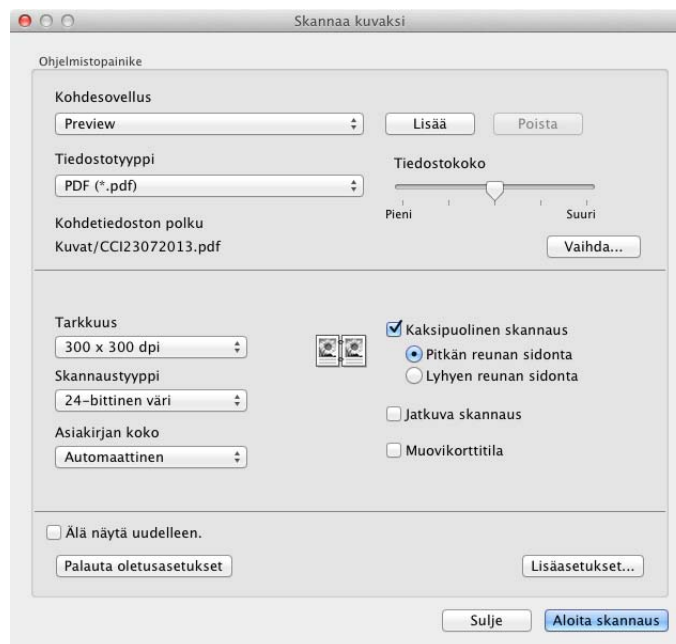

- 4 Valitse **Muovikorttitila**-valintaruutu.

- 5 Muuta tarvittaessa muita asetuksia (katso *Skannausasetusten muuttaminen (ControlCenter2) (Macintosh)* sivulla 82).
- 6 Valitse **Aloita skannaus**.
Oletussovellus käynnistyy ja näyttää kuvan.

VINKKI

- Valitse **Älä näytä uudelleen** -valintaruutu, jos et halua näyttää asetusvalintaikkunaa uudelleen.
- **Muovikorttitila** käyttää automaattisesti seuraavia asetuksia:
Tarkkuus: 600 dpi
Asiakirjan koko: 2 in 1 (Automaattinen)
Kaksipuolinen skannaus: Kyllä (Lyhyen reunan sidonta)
Automaattinen suoristus: Kyllä
Automaattinen kuvankierto: Ei

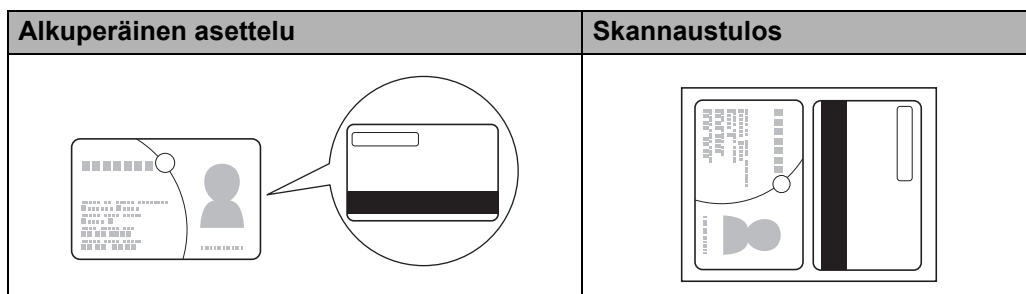

Skannaaminen Office-tiedostoon

Laitteesi voi muuntaa skannatut tiedot Microsoft® Word- tai Microsoft® PowerPoint® -tiedostoksi. Jotta tätä toimintoa voidaan käyttää, Brother-laitteen on oltava yhdistettynä verkkoon, jossa on langaton Internet-yhteys.

- 1 Aseta asiakirja laitteeseen (katso *Vakiokokoisten asiakirjojen asettaminen laitteeseen* sivulla 33).
- 2 Osoita Dockin  (ControlCenter2) -symbolia.
ControlCenter2-ikkuna avautuu.



- 3 Valitse **SKANNAA**-välilehti.
- 4 Osoita **Sähköposti**- tai **Tiedosto**-painiketta. Asetusvalintaikkuna avautuu (seuraavassa esimerkissä on käytössä **Sähköposti**).



- 5 Napsauta **Tiedostotyyppi**-pönnähdusvalikkoa ja valitse sitten **Microsoft Office Word (*.docx)** tai **Microsoft Office PowerPoint (*.pptx)**.
- 6 Muuta tarvittaessa muita asetuksia (katso *Skannausasetusten muuttaminen (ControlCenter2) (Macintosh)* sivulla 82).
- 7 Valitse **Aloita skannaus**. Jos näyttöön tulee Internet-yhteyttä koskeva sanomavalintaikkuna, lue tiedot ja valitse **OK**.

Käyntikorttien skannaaminen

- 1 Aseta asiakirja laitteeseen (katso *Käyntikorttien asettaminen laitteeseen* sivulla 35).
- 2 Osoita Dockin  (ControlCenter2) -symbolia. **ControlCenter2**-ikkuna avautuu.



- 3 Valitse **SKANNAA**-välilehti.
- 4 Osoita **Kuva**-painiketta. Asetusvalintaikkuna avautuu.



- 5 Valitse **Kohdesovellus**-pudotusluettelosta **BizCard 6**.
- 6 Muuta tarvittaessa muita asetuksia (katso *Skannausasetusten muuttaminen (ControlCenter2) (Macintosh)* sivulla 82).
- 7 Napsauta **Aloita skannaus**. Skannatut tiedot avataan BizCard 6 -sovelluksessa.
- 8 Muokkaa ja tallenna skannattuja tietoja BizCard 6:n avulla.

Skannauksen suosikkiasetusten rekisteröiminen ControlCenter2:n avulla (MUKAUTETTU SKANNAUS) (Macintosh)

Käytettävissä on neljä painiketta, jotka voidaan määrittää omien tarpeiden mukaan.

Jos haluat mukauttaa painiketta, osoita painiketta samalla, kun pidät **Control**-näppäintä alaspainettuna, niin määritysikkuna avautuu. Skannaustoimintoja on neljä: **Skannaa kuvaksi**, **Skannaa tekstintunnistusohjelmaan**, **Skannaa sähköpostiin** ja **Skannaa tiedostoon**.

■ Skannaa kuvaksi

Voit skannata sivun suoraan mihin tahansa kuvienkatselu- tai kuvanmuokkausohjelmistoon. Voit valita kohteeksi tietokoneesi minkä tahansa kuvanmuokkaussovelluksen.

■ Skannaa tekstintunnistusohjelmaan

Muuntaa skannatut asiakirjat muokattaviksi tekstitiedostoiksi. Voit valita kohdesovelluksen muokattavalle tekstile. Sinun on asennettava Presto! PageManager tietokoneeseesi. Katso asennusohjeet kohdasta *Skannaaminen Presto! PageManagerin tai TWAIN-sovellusten avulla (Macintosh)* sivulla 100.

■ Skannaa sähköpostiin

Liittää skannatut kuvat sähköpostiviestiin. Voit valita myös liitetiedoston tyyppin ja luoda nopean lähetysohjeen sähköpostiosoitteista, jotka on valittu sähköpostin osoitekirjasta.

■ Skannaa tiedostoon

Voit tallentaa skannatun kuvan mihin tahansa kansioon tietokoneen tai verkon kiintolevyllä. Voit myös valita käytetyn tiedostotyyppin.



Käyttäjän määrittämä painike

Jos haluat mukauttaa painiketta, osoita painiketta samalla, kun pidät **Control**-näppäintä alaspainettuna, niin määrittysikkuna avautuu. Määritä painike näiden ohjeiden mukaisesti.

Skannaa kuvaksi/tekstintunnistusohjelmaan/sähköpostiin/tiedostoon

■ Yleistä-välilehti

Luo painikkeelle nimi kirjoittamalla nimi **Oma nimi** (enintään 30 merkkiä) -kenttään.

Valitse skannaustyyppi **Skannaustoimenpide**-valinnoista.

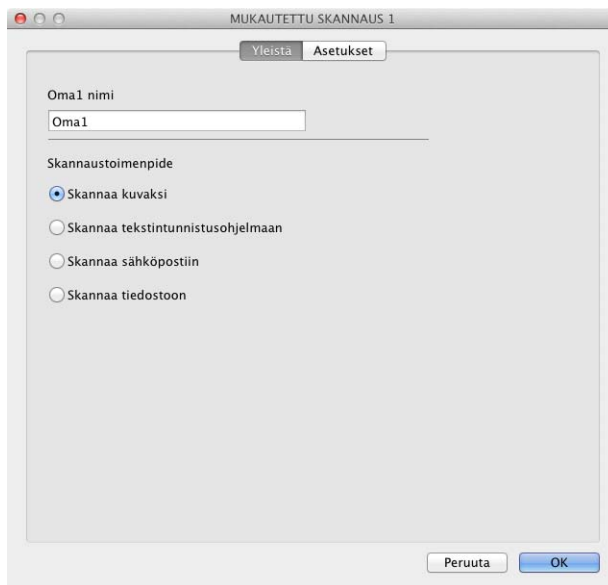

■ **Asetukset**-välilehti (Skannaa kuvaksi/tekstintunnistusohjelmaan/sähköpostiin)

Valitse asetukset kohteille **Kohdesovellus**, **Tiedostotyyppi**, **Tarkkuus**, **Skannaustyyppi**, **Asiakirjan koko** ja **Kaksipuolinen skannaus**.

VINKKI

Skannaa sähköpostiin -toiminto ei tue WWW-pohjaisia sähköpostipalveluita. Skannaa asiakirja tai kuva käyttämällä Skannaa kuvaksi- tai Skannaa tiedostoon -toimintoa, ja liitä sitten skannattujen tietojen tiedosto sähköpostiviestiin.

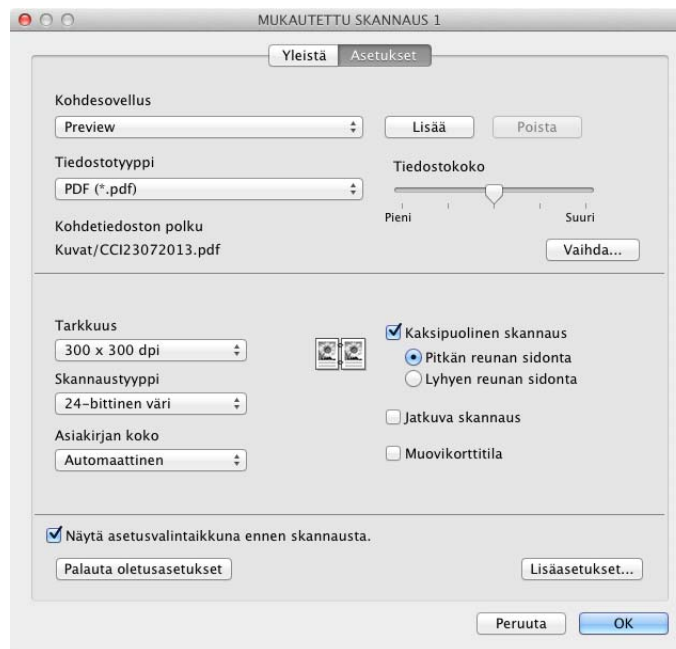

Jos valitset **Tiedostotyyppi**-luettelosta **Suojattu PDF (*.pdf)**, näyttöön tulee **Määritä PDF-salasana** -valintaikkuna. Anna salasanasi **Salasana**- ja **Kirjoita salasana uudelleen** -ruutuihin ja valitse sitten **OK**.

VINKKI

Suojattu PDF (*.pdf) on käytettävissä Skannaa kuvaksi-, Skannaa sähköpostiin- ja Skannaa tiedostoon -toiminnoissa.

■ Asetukset-välilehti (Skannaaminen tiedostoon)

Valitse tiedostomuoto **Tiedostotyyppi**-ponnahdusvalikosta. Tallenna tiedosto oletuskansioon tai valitse haluttu kansio valitsemalla **Selaa**.

Valitse asetukset kohteille **Tarkkuus**, **Skannaustyyppi**, **Asiakirjan koko** ja **Kaksipuolinen skannaus**.

Jos haluat määrittää skannatun kuvan kohdesijainnin, valitse **Näytä Tallenna nimellä -ikkuna** -valintaruutu.

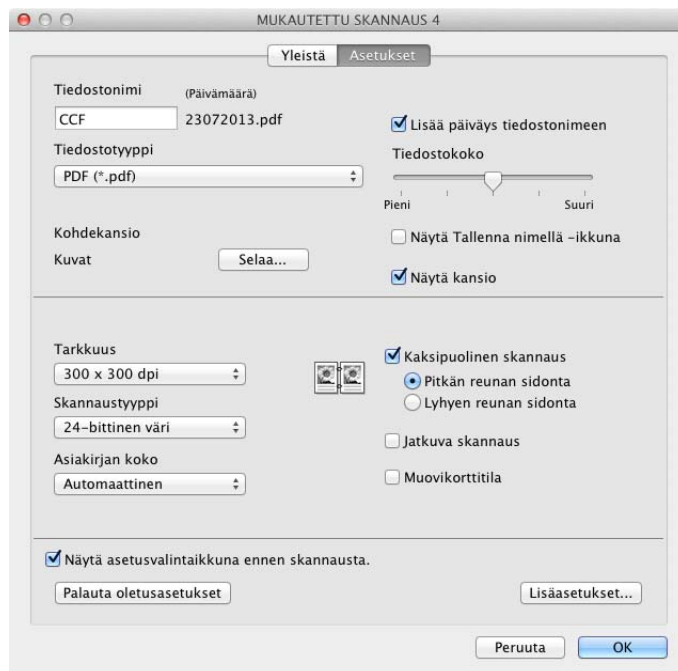

Skannausasetusten muuttaminen (ControlCenter2) (Macintosh)

Seuraavia asetuksia voidaan muuttaa:

Asetus	Kuvaus	Toiminto			
		Kuva	Tekstin- tun	Sähkö- posti	Tiedosto
Kohdesovellus (Kuva, Tekstintun tai Tiedosto) tai Sähkö- postisovellus (Sähköposti)	<p>Voit valita, millä ohjelmalla skannatut tiedot avataan. Voit valita vain tietokoneeseen asennetun ohjelman (kuten Presto! PageManagerin, Presto! BizCard 6:n, BR-Receiptsin tai Evernoten).</p> <ul style="list-style-type: none"> ■ Lisää-painike Voit lisätä ohjelman pudotusvalikkoon. Anna Sovelluksen nimi (enintään 30 merkkiä) ja valitse haluamasi ohjelma valitsemalla Selaa. Valitse pudotusvalikosta myös Tiedostotyyppi. ■ Poista-painike Voit poistaa lisäämiäsi sovelluksia. Valitse Sovelluksen nimi ja valitse Poista. 	Kyllä	Kyllä	Kyllä	-

Asetus	Kuvaus	Toiminto			
		Kuva	Tekstin- tun	Sähkö- posti	Tiedosto
Tiedostotyyppi	<p>Valitse skannattavien tietojen tiedostotyyppi.</p> <p>VINKKI</p> <ul style="list-style-type: none"> • Voit tallentaa asiakirjan salasanasuojattuna PDF-tiedostona valitsemalla Tiedostotyyppi-pudotusluettelosta Suojattu PDF (*.pdf) ja kirjoittamalla salasanan Määritä PDF-salasana -valintaikkunassa (vain Kuva, Sähköposti ja Tiedosto). • Etsittävä PDF -tiedostossa skannatun kuvan päällä on tekstitietotaso, jonka avulla kuvatietojen tekstiä voi etsiä. Tekstintunnistuksen ja etsittävän PDF-tiedoston kieliasetusten on vastattava toisiaan. • Voit tallentaa asiakirjan etsittävänä PDF-tiedostona valitsemalla Tiedostotyyppi-pudotusluettelosta Etsittävä PDF (*.pdf). • Jos haluat tallentaa asiakirjan etsittävänä PDF-tiedostona, Presto! PageManager on asennettava tietokoneeseen laitteen mukana toimitetulta DVD-levyltä. • Jos haluat tallentaa asiakirjan tehokkaasti pakattuun PDF-muotoon, valitse Tarkkuus-pudotusluettelosta 300 x 300 dpi, Tiedostotyyppi-pudotusluettelosta Tehokkaasti pakattu PDF (*.pdf) ja Skannaustyyppi-pudotusluettelosta Täysharmaa tai 24-bittinen väri. • Monet tiedostotyytit, kuten TIFF, TIFF Multi-Page, PDF, Suojattu PDF ja JPEG tukevat tiedostojen pakkaamista. Säädä TIFF- tai TIFF Multi-Page -tiedoston kokoa valitsemalla Pakkaamaton tai Pakattu. Voit säätää PDF-, Suojattu PDF- ja JPEG-tiedostojen kokoa liikusäätimellä (ei käytössä Skannaa tekstintunnistusohjelmaan -toiminnossa). 	Kyllä	Kyllä	Kyllä	Kyllä
Tiedostokoko	<p>Voit säätää Tiedostokoko-asetusta siirtämällä liikusäädintä oikealle tai vasemmalle.</p> <p>VINKKI</p> <p>Tiedostokoko-asetusta voidaan säätää valitun Tiedostotyyppi-vaihtoehdon mukaan.</p>	Kyllä	-	Kyllä	Kyllä
Tekstin-tunnistusohjelma	Näyttää sovelluksen, joka muuntaa skannatun kuvan muokattavaksi tekstiksi.	-	Kyllä	-	-
Tekstin-tunnistusohjelman kieli	Valitse skannattavan asiakirjan tekstiä vastaava kieli.	-	Kyllä	-	-
Tiedostonimi	Anna tarvittaessa tiedostonimen etuliite.	Kyllä	Kyllä	Kyllä	Kyllä
Näytä Tallenna nimellä -ikkuna	Jos haluat määrittää skannatun kuvan sijainnin jokaisen skannauksen yhteydessä, valitse Näytä Tallenna nimellä -ikkuna -valintaruutu.	-	-	-	Kyllä

Asetus	Kuvaus	Toiminto			
		Kuva	Tekstin- tun	Sähkö- posti	Tiedosto
Kohdetiedoston polku	Voit vaihtaa kansion, johon skannatut asiakirjat tallennetaan, osoittamalla ensin Vaihda - ja sitten Selaa -painiketta.	Kyllä	Kyllä	Kyllä	-
Kohdekansio	Osoita Selaa -painiketta ja siirry kansioon, johon haluat tallentaa skannatun asiakirjan. Valitse Näytä kansio , jos haluat, että kohdekansio avautuu automaattisesti skannauksen jälkeen.	-	-	-	Kyllä
Tarkkuus	Valitse skannauksen tarkkuus Tarkkuus -pudotusvalikosta. Suuremmat tarkkuudet vievät enemmän muistia ja siirtoaika on pidempi, mutta skannattu kuva on tarkempi.	Kyllä	Kyllä	Kyllä	Kyllä
Skannaustyyppi	<p>Voit valita skannaukseen sopivan värien määrän.</p> <p>Mustavalkoinen Sopii tekstille ja viivapiirustuksille.</p> <p>Harmaa (virheen levitys) Sopii valokuville ja grafiikalle. (Virheen levitys on tapa jäljitellä harmaakuvia käyttämättä täysharmaita pisteitä. Mustat pisteet asetetaan tiettyssä järjestyksessä harmaan vaikutelman aikaansaamiseksi.)</p> <p>Täysharmaa Sopii valokuville ja grafiikalle. Tämä tila on tarkempi, koska se käyttää jopa 256 harmaan sävyä.</p> <p>24-bittinen väri Käyttää kuvien skannaukseen jopa 16,8 miljoonaa väriä. Vaikka 24-bittinen väri -asetuksella saavutetaan värien tarkin toisto, se kuluttaa eniten muistia ja sen siirtoaika on pisin.</p> <p>Automaattinen Asiakirjassa käytetään sopivia värejä automaattisesti. ¹</p>	Kyllä	Kyllä	Kyllä	Kyllä

¹ Alkuperäisen asiakirjan tilan mukaan tämä toiminto ei välttämättä toimi oikein.

Asetus	Kuvaus	Toiminto			
		Kuva	Tekstin- tun	Sähkö- posti	Tiedosto
Asiakirjan koko	<p>Asiakirjan koon asetus on oletusarvon mukaan Automaattinen. Voit skannata kaiken kokoisia asiakirjoja Asiakirjan koko -asetusta muuttamatta. ¹ Skannaus nopeutuu, jos valitset asiakirjan kokoa vastaavan koon Asiakirjan koko -pudotusluettelosta.</p> <p>VINKKI</p> <ul style="list-style-type: none"> • Jos valitset asiakirjan 1 -> 2 -kokoasetuksen, skannattu kuva jaetaan kahteen asiakirjaan, joiden koko on puolet asetuksen koosta. Jos valitset 1 -> 2 (A4), skannattu kuva jaetaan kahdeksi 148 x 210 mm:n asiakirjaksi. • Jos haluat käyttää 1 -> 2- tai 2 in 1 -skannausta, poista valintamerkki Automaattinen kuvankierto -valintaruudusta Lisäasetukset-valintaikkunassa. • Jos valitset asiakirjan kooksi 2 in 1, kaksi skannattua kuvaa yhdistetään yhdeksi tiedostoksi. • Voit valita Pitkä paperi -vaihtoehdon, kun määrität asetukset seuraavasti: <ul style="list-style-type: none"> • Automaattinen suoristus: Ei • Kaksipuolinen skannaus: Ei 	Kyllä	Kyllä	Kyllä	Kyllä
Kaksipuolinen skannaus	<p>Jos tämä valintaruutu on valittu, laite skannaa asiakirjan molemmat puolet. Kun automaattinen kaksipuolinen skannaus on otettu käyttöön, valitse alkuperäisen asiakirjan asettelun mukaan joko Pitkän reunan sidonta tai Lyhyen reunan sidonta, jotta datatiedosto näkyy skannatussa asiakirjassa oikein.</p> <p>VINKKI</p> <p>Kaksipuolinen skannaustoiminto on käytettävissä asiakirjoissa, joiden pituus on enintään Legal-koko.</p>	Kyllä	Kyllä	Kyllä	Kyllä
Palauta oletusasetukset	Palauttaa kaikki asetukset tehdasasetusten mukaisiin oletusarvoihin.	Kyllä	Kyllä	Kyllä	Kyllä
Jatkuva skannaus	Voit skannata useita asiakirjaeriä ja yhdistää ne yhdeksi datatiedostoksi. Kun asiakirjojen ensimmäinen erä on skannattu, osoita Jatka , jos haluat skannata lisäsivuja, tai osoita Valmis . Tällä toiminnolla voit skannata arkinsyöttölaitteen enimmäismäärää enemmän arkkeja.	Kyllä	Kyllä	Kyllä	Kyllä

¹ Alkuperäisen asiakirjan tilan mukaan tämä toiminto ei välttämättä toimi oikein.

Asetus	Kuvaus	Toiminto			
		Kuva	Tekstin- tun	Sähkö- posti	Tiedosto
Muovikorttitila	<p>Kun käytät seuraavia automaattisia asetuksia, voit skannata kortteja, kuten ajokortteja tai vakuutus kortteja:</p> <ul style="list-style-type: none"> ■ Tarkkuus: 600 dpi ■ Asiakirjan koko: 2 in 1 (Automaattinen) ■ Kaksipuolinen skannaus: Kyllä (Lyhyen reunan sidonta) ■ Automaattinen suoristus: Kyllä ■ Automaattinen kuvankierto: Ei <p>VINKKI</p> <ul style="list-style-type: none"> • Jos haluat käyttää muovikortin skannaukseen eri asetuksia, poista Muovikorttitila käytöstä ja määritä Tarkkuus-asetukseksi 600 dpi. • Aseta skannattavaksi vain yksi muovikortti kerrallaan. 	Kyllä	Kyllä	Kyllä	Kyllä

Voit määrittää lisää asetuksia **Lisäasetukset**-valintaikkunassa. Valitse **Lisäasetukset**-painiketta.

Asetus	Kuvaus	Toiminto			
		Kuva	Tekstin- tun	Sähkö- posti	Tiedosto
Kirkkaus	Paranna kuvaa säätämällä tätä asetusta (0–100). Oletusarvo 50 vastaa keskiarvoa, ja se soveltuu yleensä useimmille kuville. Voit vaalentaa kuvaa vetämällä Kirkkaus -tason liukusäädintä oikealle tai tummentaa kuvaa vetämällä sitä vasemmalle. Jos skannattu kuva on liian vaalea, määritä pienempi Kirkkaus-taso ja skannaa asiakirja uudestaan. Jos kuva on liian tumma, määritä suurempi Kirkkaus-taso ja skannaa asiakirja uudestaan.	Kyllä	Kyllä	Kyllä	Kyllä
Kontrasti	Paranna kuvaa säätämällä tätä asetusta (0–100). Oletusarvo 50 vastaa keskiarvoa, ja se soveltuu yleensä useimmille kuville. Voit lisätä tai vähentää kontrastia vetämällä liukusäädintä oikealle tai vasemmalle. Kontrastin lisääminen korostaa kuvan tummia ja vaaleita alueita, kun taas kontrastin vähentäminen tuo yksityiskohdat tarkemmin esille harmaissa kohdissa. VINKKI Kontrasti -asetus on käytettävissä vain, kun Skannaustyyppi -asetus on Automaattinen, Harmaa (virheen levitys), Täysharmaa tai 24-bittinen väri .	Kyllä	Kyllä	Kyllä	Kyllä
Automaattinen suoristus	Suoristaa vinoon skannatun kuvan (enintään 5 astetta). ¹	Kyllä	Kyllä	Kyllä	Kyllä
Automaattinen kuvankierto	Vaihtaa asiakirjan suunnan tekstin suunnan perusteella. ¹	Kyllä	Kyllä	Kyllä	Kyllä
Tekstin esto näkymästä läpi/ Poista taustaväri	Estää tekstin näkymisen läpi kaksipuolisessa asiakirjassa ja sallii lisäksi asiakirjan taustaväriin poiston esimerkiksi sanomalehtiä skannattaessa, mikä tekee skannatuista tiedoista helpommin luettavia. ¹	Kyllä	Kyllä	Kyllä	Kyllä
Ohita tyhjä sivu	Poistaa asiakirjan tyhjet sivut skannaustuloksista. ¹	Kyllä	Kyllä	Kyllä	Kyllä
Näytä skannaustulokset	Näyttää tallennettujen sivujen kokonaismäärän ja ohitettujen tyhjien sivujen määrän tietokoneen näytössä.	Kyllä	Kyllä	Kyllä	Kyllä

¹ Alkuperäisen asiakirjan tilan mukaan tämä toiminto ei välttämättä toimi oikein.

Skannaaminen BR-Receiptsin avulla (Windows®)

Brotherin BR-Receipts-sovellus käsittelee kuitit tekstintunnistustoiminnon avulla. Se poimii tiedot skannatuista kuvistasi ja luokittelee ne. Voit luoda raportteja kulujen tarkastelemista ja seuranta varten. (Tämän sovelluksen saatavuus vaihtelee maittain.)

BR-Receiptsin asentaminen

3

- 1 Aseta mukana toimitettu DVD-levy DVD-asemaan.
- 2 DVD-levyn ylävalikko avautuu automaattisesti. Valitse ensin mallisi nimi ja sitten haluamasi kieli.
- 3 Valitse **Muita ohjelmia**.
- 4 Napsauta **BR-Receipts**-painiketta. Noudata Brother Onlinen ohjeita.

Lisätietoja skannaamisesta **BR-Receiptsin** avulla on BR-Receipts-käyttöoppaassa, jota voit tarkastella napsauttamalla valikkorivillä **Ohje** ja valitsemalla sitten **Ohjeen käyttäminen**.

Skannaaminen Nuance™ PaperPort™ 12SE:n tai muiden Windows®-sovellusten avulla

Skannaaminen Nuance™ PaperPort™ 12SE:n avulla

Voit skannata Brother MFL-Pro -ohjelmistopakettiin kuuluvalla Nuance™ PaperPort™ 12SE -sovelluksella. Seuraavat ohjeet koskevat Nuance™ PaperPort™ 12SE -versiota. Muita Windows®-sovelluksia koskevat ohjeet ovat samankaltaiset. Nuance™ PaperPort™ 12SE tukee sekä TWAIN- että WIA-ohjaimia. Tämän sivun esimerkissä käytetään TWAIN-ohjainta (suositus). Katso esimerkki WIA-ohjaimen käytöstä kohdasta *Skannaaminen käyttäen Windowsin® valokuvavalikoima- tai Windowsin® faksi ja skannaus -sovellusta* sivulla 96.

VINKKI

- Nuance™ PaperPort™ 12SE tukee seuraavia käyttöjärjestelmiä: Windows® XP (SP3 tai uudempi), Windows Vista® (SP2 tai uudempi), Windows® 7 ja Windows® 8.
- WIA-ohjain Windows® XP (SP2 tai uudempi) -käyttöjärjestelmässä ei tue kaksipuolista skannausta.
- Lisätietoja sovelluksesta on Nuance™ PaperPort™ 12SE -ohjetiedostossa. Voit avata sen Nuance™ PaperPort™ 12SE -sovelluksen **Ohje**-valikosta.

1 Aseta asiakirja laitteeseen.

2 Käynnistä Nuance™ PaperPort™ 12SE. Tee jokin seuraavista:

- (Windows® XP, Windows Vista® ja Windows® 7)

Napsauta  (**Käynnistä**) ja valitse **Kaikki ohjelmat, Nuance PaperPort12** ja sitten **PaperPort**.

- (Windows® 8)

Napsauta  (**PaperPort**).

Nuance™ PaperPort™ 12SE-ikkuna avautuu.

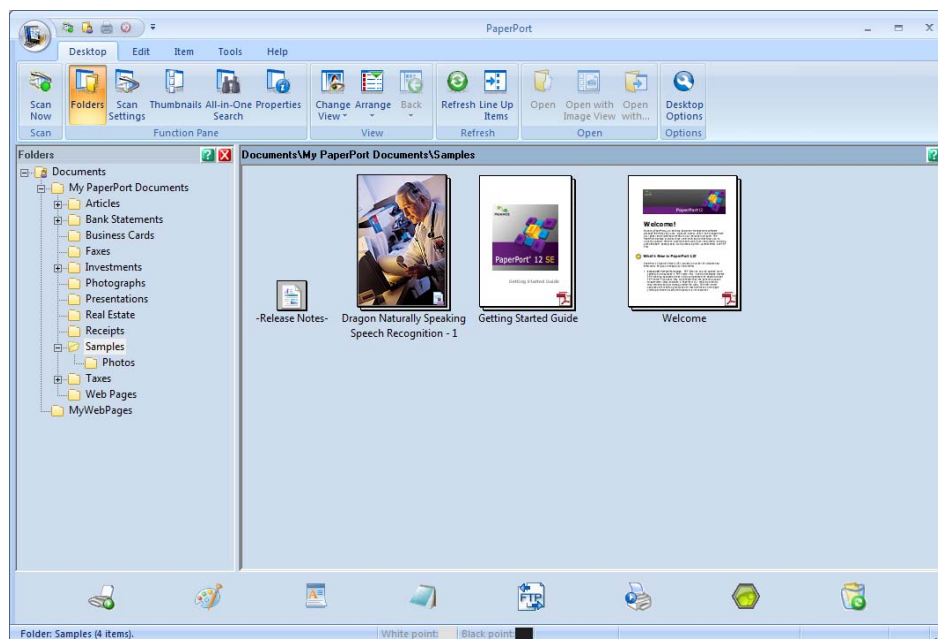

- 3 Napsauta valintanauhan **Desktop** (Työpöytä) -välilehdestä **Scan Settings** (Skannausasetukset). **Scan or Get Photo** (Skannaa tai Hae valokuva) -paneeli avautuu ikkunan vasempaan reunaan.

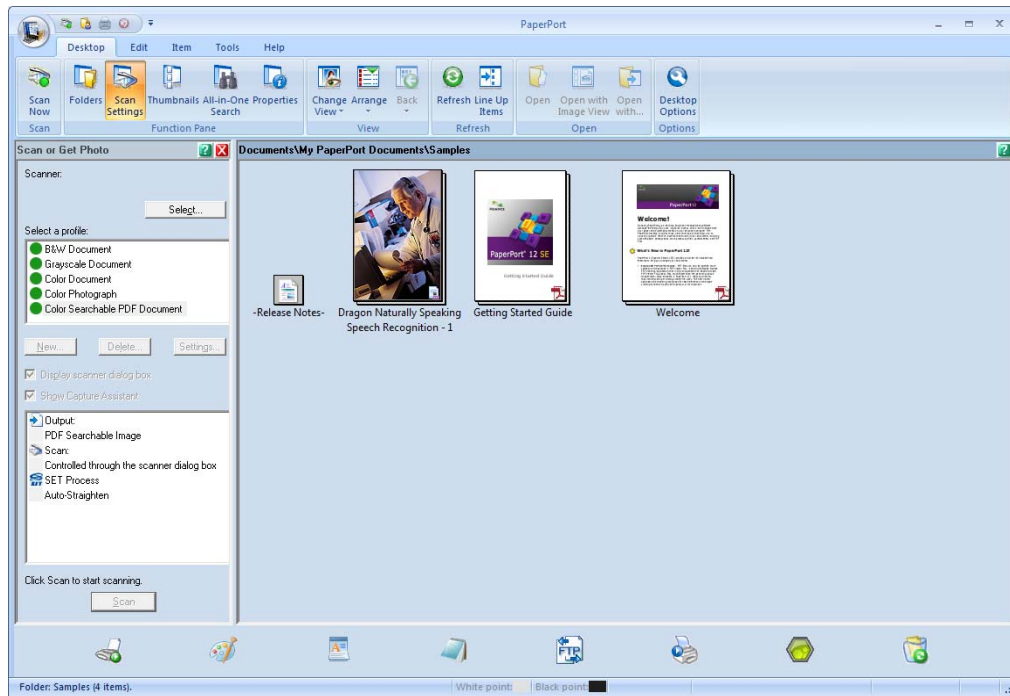

- 4 Napsauta **Select** (Valitse) -painiketta.
- 5 Valitse **Available Scanners** (Käytettävissä olevat skannerit) -luettelosta **TWAIN: TW-Brother ADS-XXXXX** tai **TWAIN: TW-Brother ADS-XXXXX LAN** (tässä ADS-XXXXX on laitteesi mallin nimi). Jos haluat käyttää WIA-ohjainta, valitse sellainen Brother-ohjain, jonka etuliite on "WIA". Napsauta **OK**-painiketta.
- 6 Valitse **Display scanner dialog box** (Näytä skanneri) -valintaruutu **Scan or Get Photo** (Skannaa tai Hae valokuva) -paneelissa.
- 7 Napsauta **Scan** (Skannaa) -painiketta. **Skanneriasetukset**-valintaikkuna avautuu.

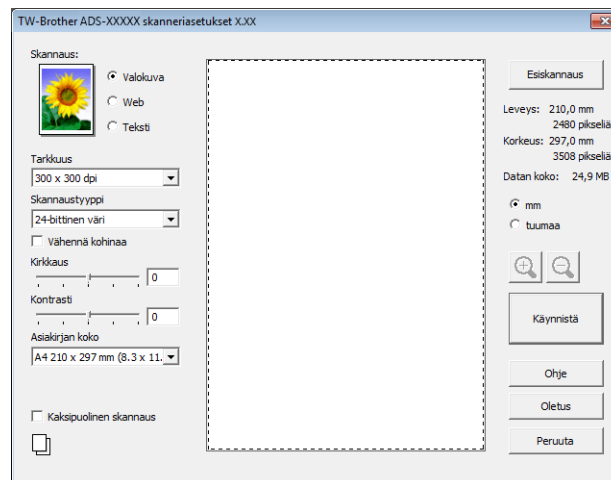

- 8 Säädä asetuksia tarvittaessa **skanneriasetukset**-valintaikkunassa (**Tarkkuus**, **Skannaustyyppi**, **Kirkkaus** ja **Kontrasti**).

- *TWAIN-ohjainasetukset*
- *WIA-ohjainasetukset*

- 9 Valitse asiakirjasi koko **Asiakirjan koko** -pudotusluettelosta.

VINKKI

Kun olet asettanut asiakirjan koon, voit säätää skannausaluetta lisää napsauttamalla ja vetämällä sitä hiiren ykköspainikkeella. Säädä skannausaluetta, jos haluat rajata skannattavaa kuvaa.

- 10 Napsauta **Käynnistä**-painiketta.
Laite aloittaa skannauksen.

TWAIN-ohjainasetukset

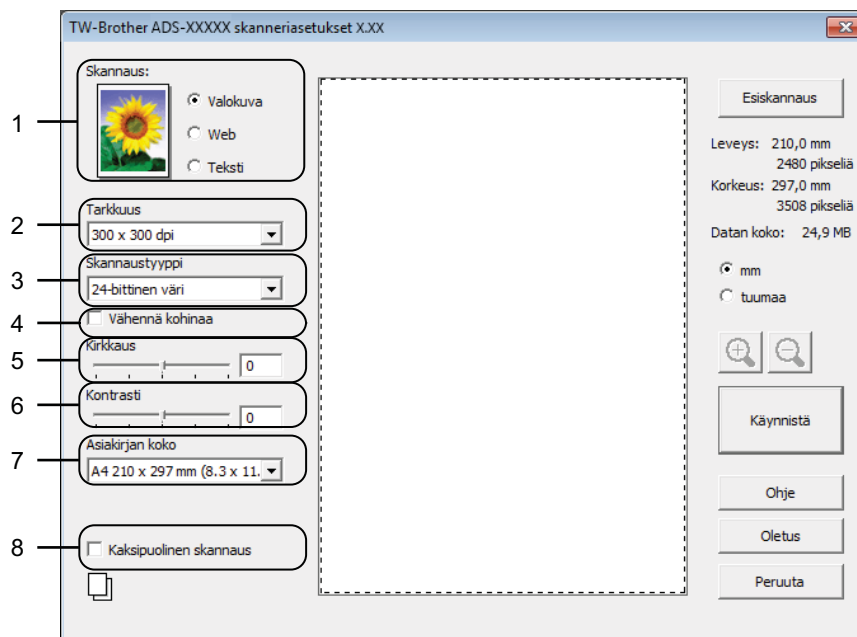

1 Skannaus (kuvatyyppi)

Voit valita skannattavan asiakirjan tyyppiä **Valokuva**, **Web** tai **Teksti**.

Skannaus (kuvatyyppi)		Tarkkuus	Skannaustyyppi
Valokuva	Käytä valokuvien skannaukseen	300 x 300 dpi	24-bittinen väri
Web	Käytä skannatun kuvan liittämiseen WWW-sivuille	100 x 100 dpi	24-bittinen väri
Teksti	Käytä tekstiasiakirjojen skannaukseen	200 x 200 dpi	Mustavalkoinen

2 Tarkkuus

Valitse skannauksen tarkkuus **Tarkkuus**-pudotusvalikosta. Suuremmat tarkkuudet vievät enemmän muistia ja siirtoaika on pidempi, mutta skannattu kuva on tarkempi.

Tarkkuus	Mustavalkoinen / Harmaa (virheen levitys)	256 väriä	Täysharmaa / 24-bittinen väri
100 x 100 dpi	Kyllä	Kyllä	Kyllä
150 x 150 dpi	Kyllä	Kyllä	Kyllä
200 x 200 dpi	Kyllä	Kyllä	Kyllä
300 x 300 dpi	Kyllä	Kyllä	Kyllä
400 x 400 dpi	Kyllä	Kyllä	Kyllä
600 x 600 dpi	Kyllä	Kyllä	Kyllä
1 200 x 1 200 dpi	Kyllä	Ei	Kyllä

3 Skannaustyyppi

Valitse jokin seuraavista tyypeistä:

■ **Mustavalkoinen**

Sopii tekstille ja viivapiirustuksille.

■ **Harmaa (virheen levitys)**

Sopii valokuville ja grafiikalle. (Virheen levitys on tapa jäljitellä harmaakuvia käyttämättä täysharmaita pisteitä. Mustat pisteet asetetaan tietyssä järjestyksessä harmaan vaikutelman aikaansaamiseksi.)

■ **Täysharmaa**

Sopii valokuville ja grafiikalle. Tämä tila on tarkempi, koska se käyttää jopa 256 harmaan sävyä.

■ **256 väriä**

Käytä yksinkertaisissa värillisissä kuvissa, joissa ei käytetä koko värivalikoimaa. Kuvien luomiseen käytetään enintään 256 väriä.

■ **24-bittinen väri**

Käyttää kuvien skannaukseen jopa 16,8 miljoonaa väriä. Vaikka **24-bittinen väri** -asetuksella saavutetaan värien tarkin toisto, se kuluttaa eniten muistia ja sen siirtoaika on pisin.

4 Vähennä kohinaa

Tällä valinnalla voidaan parantaa skannattujen kuvien laatua. Vähennä kohinaa -asetusta voi käyttää, kun käytössä on **24-bittinen väri** ja skannaustarkkuus on 300 x 300 dpi, 400 x 400 dpi tai 600 x 600 dpi.

5 Kirkkaus

Paranna kuvaa säätämällä asetusta (-50–50). Oletusarvo 0 vastaa keskiarvoa, ja se soveltuu yleensä useimmille kuville. Voit vaalentaa kuvaa vetämällä **Kirkkaus**-tason liukusäädintä oikealle tai tummentaa kuvaa vetämällä sitä vasemmalle. Voit myös määrittää tason antamalla numeron ruutuun. Jos skannattu kuva on liian vaalea, määritä pienempi Kirkkaus-taso ja skannaa asiakirja uudestaan. Jos kuva on liian tumma, määritä suurempi Kirkkaus-taso ja skannaa asiakirja uudestaan.

VINKKI

Kirkkaus-asetus on käytettävissä vain, kun **Skannaustyyppi**-asetus on **Mustavalkoinen**, **Harmaa (virheen levitys)**, **Täysharmaa** tai **24-bittinen väri**.

6 Kontrasti

Paranna kuvaa säätämällä asetusta (-50–50). Oletusarvo 0 vastaa keskiarvoa, ja se soveltuu yleensä useimmille kuville. Voit lisätä tai vähentää kontrastia vetämällä liukusäädintä oikealle tai vasemmalle. Kontrastin lisääminen korostaa kuvan tummia ja vaaleita alueita, kun taas kontrastin vähentäminen tuo yksityiskohdat tarkemmin esille harmaissa kohdissa. Voit määrittää **Kontrasti**-asetuksen myös antamalla arvon ruutuun.

VINKKI

Kontrasti-asetus on käytettävissä vain, kun **Skannaustyyppi**-asetus on **Harmaa (virheen levitys)**, **Täysharmaa** tai **24-bittinen väri**.

7 Asiakirjan koko

Asiakirjan kokoasetus on oletusarvon mukaan **A4**. Skannaus nopeutuu, jos valitset asiakirjan kokoa vastaavan koon **Asiakirjan koko** -pudotusluettelosta. Jos valitset **Mukautettu**, voit määrittää asiakirjan koon avautuvassa **Mukautettu asiakirjan koko** -valintaikkunassa.

8 Kaksipuolinen skannaus

Voit varmistaa, että muodostettu datatiedosto näkyy oikein skannatussa asiakirjassa, valitsemalla asiakirjan asettelun mukaan **Pitkän reunan sidonta** tai **Lyhyen reunan sidonta**.

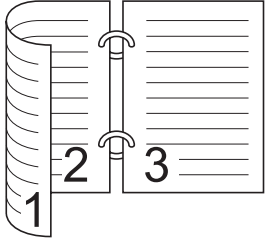
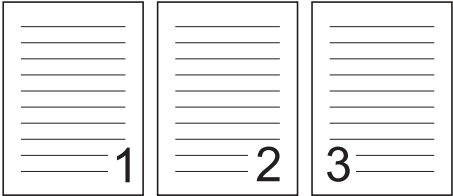
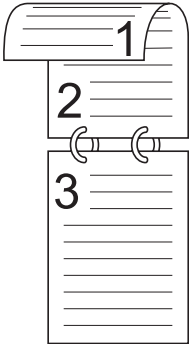
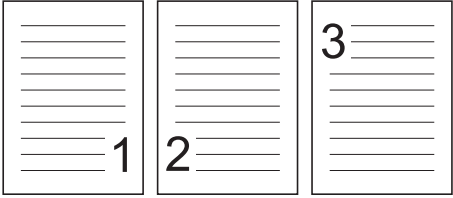
Kaksipuolisen skannauksen asetus	Alkuperäinen asettelu	Skannaustulos
<p>Pitkän reunan sidonta</p>		
<p>Lyhyen reunan sidonta</p>		

WIA-ohjainasetukset

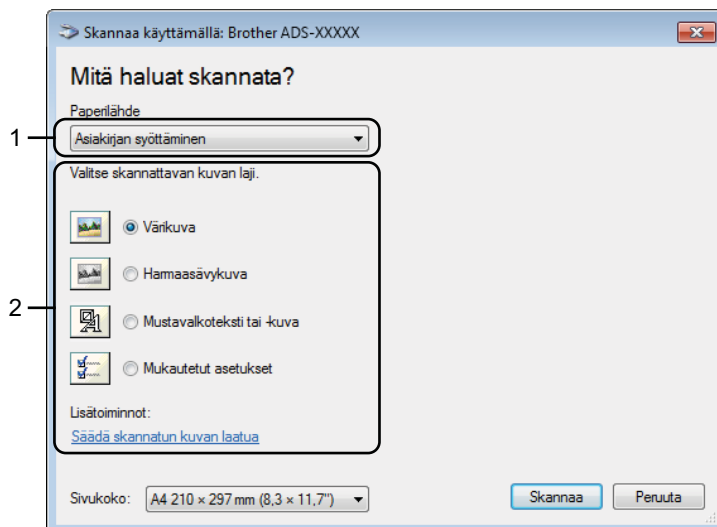

1 Paperilähde

Voit valita vain **Asiakirjan syöttäminen** -vaihtoehdon.

2 Kuvatyyppi (kuvan laji)

Voit valita skannattavan asiakirjan tyyppiä **Värikuva**, **Harmaasävykuva**, **Mustavalkoteksti tai -kuva** tai **Mukautetut asetukset**.

Jos haluat muuttaa lisäasetuksia, napsauta **Säädä skannatun kuvan laatua**.

■ Tarkkuus

Voit valita skannauksen tarkkuuden **Tarkkuus**-tekstiruudusta. Suuremmat tarkkuudet vievät enemmän muistia ja siirtoaika on pidempi, mutta skannattu kuva on tarkempi.

■ Kirkkaus

Paranna kuvaa säätämällä asetusta (-50–50). Oletusarvo 0 vastaa keskiarvoa, ja se soveltuu yleensä useimmille kuville. Voit vaalentaa kuvaa vetämällä **Kirkkaus**-tason liukusäädintä oikealle tai tummentaa kuvaa vetämällä sitä vasemmalle. Voit myös määrittää tason antamalla numeron ruutuun. Jos skannattu kuva on liian vaalea, määritä pienempi Kirkkaus-taso ja skannaasi asiakirja uudestaan. Jos kuva on liian tumma, määritä suurempi Kirkkaus-taso ja skannaasi asiakirja uudestaan.

■ Kontrasti

Paranna kuvaa säätämällä asetusta (-50–50). Oletusarvo 0 vastaa keskiarvoa, ja se soveltuu yleensä useimmille kuville. Voit lisätä tai vähentää kontrastia vetämällä liukusäädintä oikealle tai vasemmalle. Kontrastin lisääminen korostaa kuvan tummia ja vaaleita alueita, kun taas kontrastin vähentäminen tuo yksityiskohdat tarkemmin esille harmaissa kohdissa. Voit määrittää **Kontrasti**-asetuksen myös antamalla arvon ruutuun.

Skannaaminen käyttäen Windowsin[®] valokuvavalikoima- tai Windowsin[®] faksi ja skannaus -sovellusta

Voit käyttää skannaukseen Windowsin[®] valokuvavalikoima- tai Windowsin[®] faksi ja skannaus -sovelluksia. Näissä sovelluksissa käytetään WIA-skanneriohjainta. Seuraavat ohjeet opastavat skannaustoimintojen käytössä. Sinun on ehkä ladattava Windowsin[®] valokuvavalikoima- tai Windowsin[®] faksi ja skannaus -sovellus.

3

- 1 Aseta asiakirja laitteeseen.
- 2 Aloita asiakirjan skannaus avaamalla sovellus. Tee jokin seuraavista:
 - (Windowsin[®] valokuvavalikoima)
 - 1 Valitse **Tiedosto** ja valitse sitten **Tuo kamerasta tai skannerista**.
 - 2 Valitse käytettävä skanneri.
 - 3 Napsauta **Tuo**-painiketta.
Asetusvalintaikkuna avautuu.
 - (Windowsin[®] faksi ja skannaus)
Valitse **Tiedosto**, **Uusi** ja **Skannaus**.
Asetusvalintaikkuna avautuu.

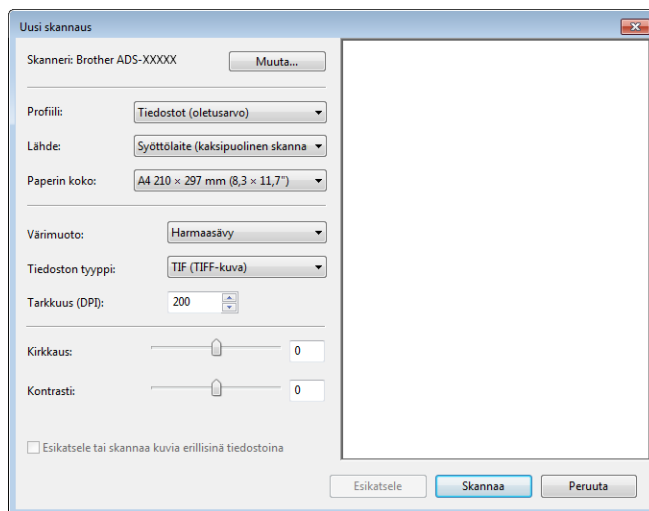

- 3 Säädä tarvittaessa asetuksia asetusvalintaikkunassa.
- 4 Napsauta **Skannaa**-painiketta.
Laite aloittaa asiakirjan skannaamisen.

Nuance PDF Converter Professional 8:n käyttäminen (Windows®) (vain ADS-1600W)

Nuance PDF Converter Professional 8 sisältää erilaisia PDF-tiedostojen käsittelytoimintoja. Sillä voi poistaa PDF-tiedostojen lukituksen ja avata ne näyttämistä, muokkaamista, huomautusten tekemistä ja uudelleen kokoamista varten.

Nuance PDF Converter Professional 8:n asentaminen

- 1 Aseta mukana toimitettu DVD-levy DVD-asemaan.
- 2 DVD-levyn ylävalikko avautuu automaattisesti. Valitse ensin mallin nimi ja sitten kieli.
- 3 Valitse **Muita ohjelmia**.
- 4 Napsauta **Nuance PDF Converter Professional 8** -painiketta. Noudata näytön ohjeita.

Lisätietoja skannaamisesta Nuance PDF Converter Professional 8:n avulla on Nuance PDF Converter Professional 8:n ohjeessa, jota voit tarkastella napsauttamalla valikkorivillä **Ohje** ja valitsemalla sitten **Ohje**.

VINKKI

Anna MFL-Pro Suiten DVD-levypakkauksessa oleva Nuance-sarjanumero, kun sitä kysytään Nuance PDF Converter Professional 8:n asennuksen aikana.

NewSoft Presto! BizCard 6:n käyttäminen (Windows®)

Presto! BizCardin avulla tietokoneella voidaan käsitellä skannattujen käyntikorttien tietoja, kuten nimiä, yritystietoja, osoitteita, puhelin- ja faksinumeroita sekä sähköpostiosoitteita. Skannaamalla tai tuomalla käyntikortit, niin Presto! BizCard tallentaa automaattisesti kunkin kortin tiedot ja kuvan. Erilaiset katselutilat helpottavat hakua, muokkausta, luomista ja lajittelua.

NewSoft Presto! BizCard 6:n asentaminen

- 1 Aseta mukana toimitettu DVD-levy DVD-asemaan.
- 2 DVD-levyn ylävalikko avautuu automaattisesti. Valitse ensin mallin nimi ja sitten kieli.
- 3 Valitse **Muita ohjelmia**.
- 4 Napsauta **NewSoft Presto! BizCard 6** -painiketta. Noudata näytön ohjeita.

Tietoja skannaamisesta Presto! BizCard 6:n avulla on **Presto! BizCard User's Manual** -käyttöoppaassa. Tee jokin seuraavista:

- (Windows® XP, Windows Vista® ja Windows® 7)

Napsauta  (**Käynnistä**) ja valitse **Kaikki ohjelmat**, **NewSoft**, **Presto! BizCard 6** ja sitten **Presto! BizCard 6**.

- (Windows® 8)

Napsauta  (**Presto! BizCard 6**).

Skannaaminen BR-Receiptsin avulla (Macintosh)

Brotherin BR-Receipts-sovellus käsittelee kuitit poimimalla tiedot skannatuista kuvistasi ja luokittelemalla ne. Voit luoda raportteja kulujen tarkastelemista ja seurantaan varten. (Tämän sovelluksen saatavuus vaihtelee maittain.)

- 1 Aseta mukana toimitettu DVD-levy DVD-asemaan.
- 2 Kaksoisosoita työpöydällä olevaa **BROTHER**-symbolia.
- 3 Kaksoisosoita **Brotherin tekninen tuki**.
- 4 Napsauta **BR-Receipts**-painiketta. Noudata Brother Onlinen ohjeita.

Lisätietoja skannaamisesta **BR-Receiptsin** avulla on BR-Receipts-käyttöoppaassa, jota voit tarkastella napsauttamalla valikkorivillä **Ohje** ja valitsemalla sitten **Ohjeen käyttäminen**.

Skannaaminen Presto! PageManagerin tai TWAIN-sovellusten avulla (Macintosh)

Voi käyttää Presto! PageManager -sovellusta skannaamiseen. Seuraavat ohjeet koskevat skannaamista Presto! PageManagerilla. TWAIN-ohjainta tukevien ohjelmien ohjeet ovat samankaltaiset.

Presto! PageManagerin asentaminen

- 1 Aseta mukana toimitettu DVD-levy DVD-asemaan.
- 2 Kaksoisosoita työpöydällä olevaa **BROTHER**-symbolia.
- 3 Kaksoisosoita **Brotherin tekninen tuki**.
- 4 Lataa Presto! PageManagerin asennusohjelma osoittamalla **Presto! PageManager**.
- 5 Kaksoisosoita asennusohjelmaa ja noudata näyttöön tulevia ohjeita.

VINKKI

- Presto! PageManager tukee Mac OS X v10.6.8-, 10.7.x- ja 10.8.x-käyttöjärjestelmiä.
 - Lisätietoja sovelluksesta on Presto! PageManagerin ohjetiedostossa. Voit avata sen Presto! PageManagerin Ohje-valikosta.
-

Skannaaminen Presto! PageManagerin avulla

- 1 Käynnistä Presto! PageManager kaksoisosoittamalla Presto! PageManager-symbolia tietokoneesi näytössä.

VINKKI

Kun käytät Brother TWAIN -ohjainta ensimmäisen kerran, se on määritettävä oletusohjaimeksi. Määritä Brother TWAIN -ohjain oletusohjaimeksi seuraavasti:

- 1 Valitse **File** (Tiedosto) -valikosta **Select Source** (Valitse lähde).
 - 2 Valitse **Brother TWAIN** ja valitse sitten **Select** (Valitse).
-

- Valitse **File** (Tiedosto) -valikosta **Acquire Image Data** (Hae kuvadata).
Skanneriasetusten valintaikkuna avautuu.

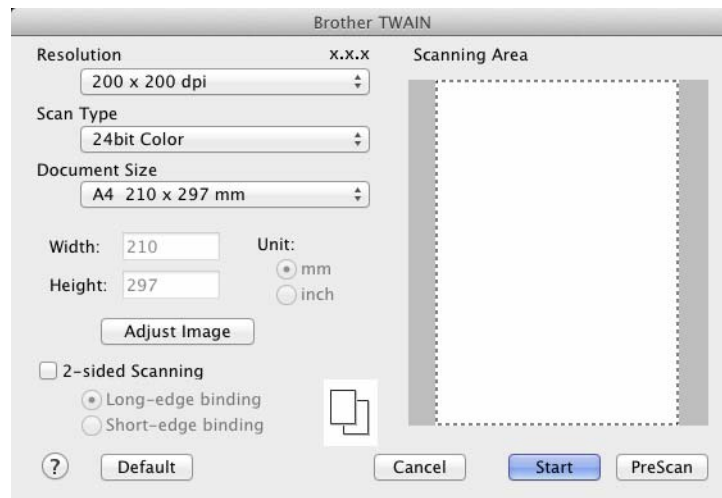

(Brother TWAIN -näyttö tukee kieliä, jotka on määritetty Presto! PageManagerissa.)

- Säädä asetuksia tarvittaessa skanneriasetusten valintaikkunassa (**Resolution** (Tarkkuus), **Scan Type** (Skannaustyyppi) ja **Adjust Image** (Säädä kuvaa)).
- Valitse asiakirjasi koko **Document Size** (Asiakirjan koko) -pudotusluettelosta.

VINKKI

Kun olet asettanut asiakirjan koon, voit säätää skannausaluetta lisää napsauttamalla ja vetämällä sitä hiiren ykköspainikkeella. Säädä skannausaluetta, jos haluat rajata skannattavaa kuvaa.

- Napsauta **Start** (Aloita) -painiketta.
Laite aloittaa skannauksen.

TWAIN-ohjainasetukset

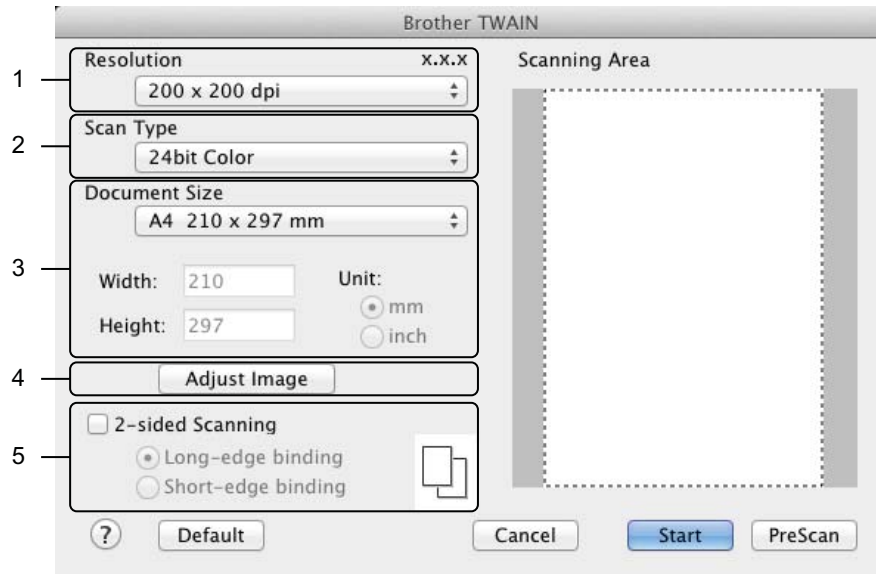

(Brother TWAIN -näyttö tukee kieliä, jotka on määritetty Presto! PageManagerissa.)

1 Resolution (Tarkkuus)

Valitse skannauksen tarkkuus **Resolution** (Tarkkuus) -pudotusvalikosta. Suuremmat tarkkuudet vievät enemmän muistia ja siirtoaika on pidempi, mutta skannattu kuva on tarkempi.

Tarkkuus	Mustavalkoinen / Harmaa (virheen levitys)	256 väriä	Täysharmaa / 24-bittinen väri
100 x 100 dpi	Kyllä	Kyllä	Kyllä
150 x 150 dpi	Kyllä	Kyllä	Kyllä
200 x 200 dpi	Kyllä	Kyllä	Kyllä
300 x 300 dpi	Kyllä	Kyllä	Kyllä
400 x 400 dpi	Kyllä	Kyllä	Kyllä
600 x 600 dpi	Kyllä	Kyllä	Kyllä
1 200 x 1 200 dpi	Kyllä	Ei	Kyllä

2 Scan Type (Skannaustyyppi)

Valitse jokin seuraavista tyypeistä:

- **Black & White** (Mustavalkoinen)
Sopii tekstille ja viivapiirustuksille.
- **Gray (Error Diffusion)** (Harmaa (virheen levitys))

Sopii valokuville ja grafiikalle. (Virheen levitys on tapa jäljitellä harmaakuvia käyttämättä täysharmaita pisteitä. Mustat pisteet asetetaan tietyssä järjestyksessä harmaan vaikutelman aikaansaamiseksi.)

■ **True Gray** (Täysharmaa)

Sopii valokuville ja grafiikalle. Tämä tila on tarkempi, koska se käyttää jopa 256 harmaan sävyä.

■ **256 Color** (256 väriä)

Käytä yksinkertaisissa värillisissä kuvissa, joissa ei käytetä koko värivalikoimaa. Kuvien luomiseen käytetään enintään 256 väriä.

■ **24bit Color** (24-bittinen väri)

Käyttää kuvien skannaukseen jopa 16,8 miljoonaa väriä. Vaikka **24bit Color** (24-bittinen väri) -asetuksella saavutetaan värien tarkin toisto, se kuluttaa eniten muistia ja sen siirtoaika on pisin.

VINKKI

256 Color (256 väriä) on käytettävissä vain, jos skannaussovellus tukee tätä asetusta. Presto! PageManager ei tue **256 Color** (256 väriä) -asetusta.

3 Document Size (Asiakirjan koko)

Asiakirjan kokoasetus on oletusarvon mukaan **A4**. Jos valitset **Custom** (Mukautettu), voit määrittää asiakirjan koon.

4 Adjust Image (Säädä kuvaa)

Säädä kuvaa käyttämällä **Adjust Image** (Säädä kuvaa) -painiketta.

■ **Brightness** (Kirkkaus)

Paranna kuvaa säätämällä asetusta (-50–50). Oletusarvo 0 vastaa keskiarvoa, ja se soveltuu yleensä useimmille kuville. Voit vaalentaa kuvaa vetämällä **Kirkkaus** (Kirkkaus)-tason liukusäädintä oikealle tai tummentaa kuvaa vetämällä sitä vasemmalle. Voit myös määrittää tason antamalla numeron ruutuun. Jos skannattu kuva on liian vaalea, määritä pienempi Kirkkaus-taso ja skannaa asiakirja uudestaan. Jos kuva on liian tumma, määritä suurempi Kirkkaus-taso ja skannaa asiakirja uudestaan.

VINKKI

Brightness (Kirkkaus)-asetus on käytettävissä vain, kun **Scan Type** (Skannaustyyppi) -asetus on **Black & White** (Mustavalkoinen), **Gray (Error Diffusion)** (Harmaa (virheen levitys)), **True Gray** (Täysharmaa) tai **24bit Color** (24-bittinen väri).

■ **Contrast** (Kontrasti)

Paranna kuvaa säätämällä asetusta (-50–50). Oletusarvo 0 vastaa keskiarvoa, ja se soveltuu yleensä useimmille kuville. Voit lisätä tai vähentää kontrastia vetämällä liukusäädintä oikealle tai vasemmalle. Kontrastin lisääminen korostaa kuvan tummia ja vaaleita alueita, kun taas kontrastin vähentäminen tuo yksityiskohdat tarkemmin esille harmaissa kohdissa. Voit määrittää **Contrast** (Kontrasti)-asetuksen myös antamalla arvon ruutuun.

VINKKI



Contrast (Kontrasti)-asetus on käytettävissä vain, kun **Scan Type** (Skannaustyyppi) -asetus on **Gray (Error Diffusion)** (Harmaa (virheen levitys)), **True Gray** (Täysharmaa) tai **24bit Color** (24-bittinen väri).

■ **Reduce Noise** (Vähennä kohinaa)

Tällä valinnalla voidaan parantaa skannattujen kuvien laatua. Vähennä kohinaa -asetusta voi käyttää, kun käytössä on **24bit Color** (24-bittinen väri) ja skannaustarkkuus on 300 × 300 dpi, 400 × 400 dpi tai 600 × 600 dpi.

5 2-sided Scanning (Kaksipuolinen skannaus)

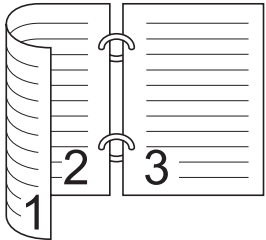
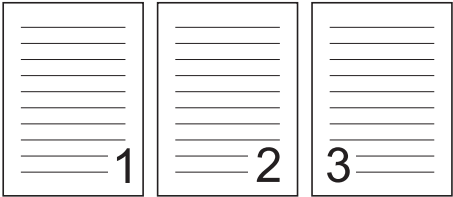
Voit varmistaa, että muodostettu datatiedosto näkyy oikein skannatussa asiakirjassa, valitsemalla asiakirjan asettelun mukaan **Long-edge binding** (Pitkän reunan sidonta) tai **Short-edge binding** (Lyhyen reunan sidonta).

Kaksipuolisen skannauksen asetus	Alkuperäinen asettelu	Skannaustulos
<p>Long-edge binding (Pitkän reunan sidonta)</p>		
<p>Short-edge binding (Lyhyen reunan sidonta)</p>		

Skannaaminen Applen Kuvansiirtäjän avulla (ICA-ohjain)

Voit käyttää asiakirjan skannaukseen ICA-ohjainta. Jos olet asentanut MFL-Pro Suite -ohjelmiston DVD-asennuslevyltä, ICA-ohjain on jo asennettu tietokoneeseen. Jos et näe laitettasi **Tulostus ja faksaus-** tai **Tulostus ja skannaus** -luettelossa, voit lisätä sen napsauttamalla **+**-painiketta (katso *Laitteen valitseminen Tulostus ja faksaus- tai Tulostus ja skannaus -luettelosta* sivulla 108). Voit myös skannata suoraan **Kuvansiirtäjä**-sovelluksesta.

Skannaaminen Applen Kuvansiirtäjän avulla

- 1 Käynnistä **Kuvansiirtäjä**-sovellus.



- Valitse laite ikkunan vasemmanpuoleisessa osassa olevasta luettelosta. Laite näkyy **LAITTEET**-alueella. Jos olet kiinteässä tai langattomassa lähiverkkoyhteydessä, sen **JAETUT**-alueella.

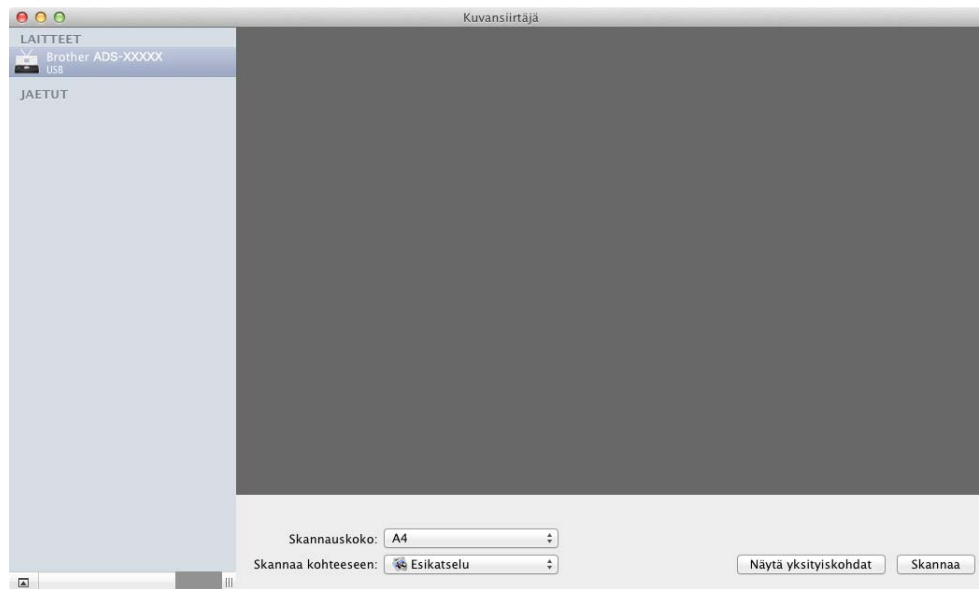

- Aseta asiakirja laitteeseen.
- Valitse asiakirjan koko **Skannauskoko**-asetukselle.
- Valitse kohdekansio tai kohdesovellus **Skannaa kohteeseen** -kohdassa.
- Napsauta **Skannaa**-painiketta. Laite aloittaa skannauksen.

ICA-ohjainasetukset

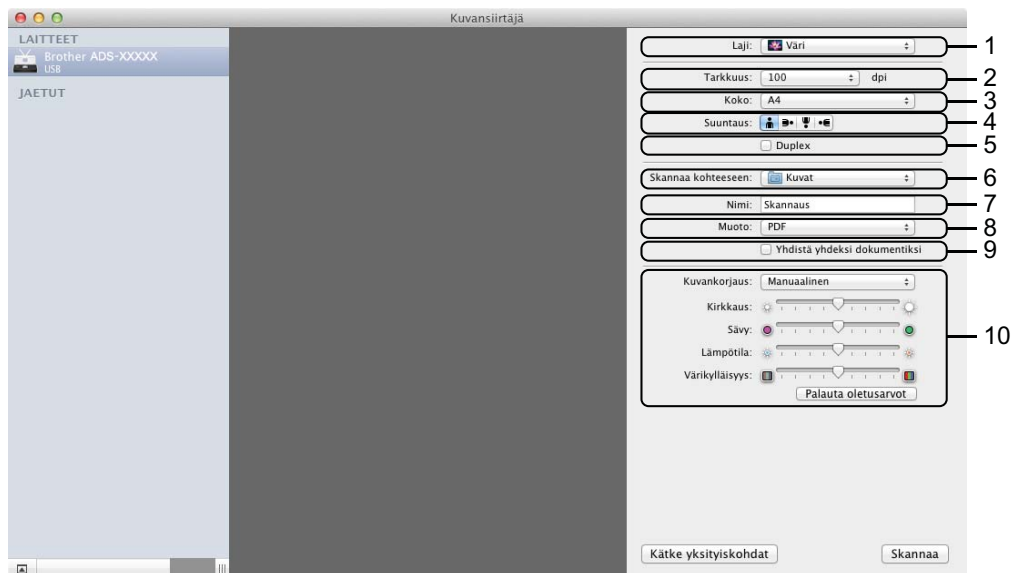

Voit säätää seuraavia asetuksia tarvittaessa valintaikkunassa, joka tulee näkyviin, kun valitset **Näytä yksityiskohdat**. Huomaa, että kohteen nimi ja sille määritetty arvo vaihtelevat laitteen mukaan.

1 Laji

Valitse **Väri**, **Mustavalkoinen** tai **Teksti**.

2 Tarkkuus

Valitse tarkkuus, jolla asiakirja skannataan.

3 Skannauskoko tai Koko

Valitse asiakirjan paperikoko.

4 Suuntaus

Valitse asiakirjan suunta.

5 Duplex

Voit suorittaa kaksipuolisen skannauksen valitsemalla **Duplex**-valintaruudun.

6 Skanna kohteeseen

Valitse kohdekansio tai -ohjelma.

7 Nimi

Kirjoita etuliiteteksti, jota käytetään skannatun kuvan nimen osana.

8 Muoto

Valitse skannatun tiedon tiedostomuoto.

9 Luo yksi dokumentti tai Yhdistä yhdeksi dokumentiksi

Valitse tämä valintaruutu, jos haluat skannata asiakirjan yhtenä kohteena ja tallentaa sen yhtenä tiedostona, kun tiedostomuodoksi on valittu PDF tai TIFF.

VINKKI

Jos TIFF-asetusta ei voi valita tiedostomuodoksi, valitse ensin PDF ja sitten TIFF.

10 Kuvankorjaus

Voit määrittää asetukset valitsemasi **Laji**-asetuksen mukaan.

Laji	Määritettävät asetukset
Väri	Kirkkaus, Sävy, Lämpötila, Värikylläisyys
Mustavalkoinen	Kirkkaus, Kontrasti (Mac OS X v10.7.x, 10.8.x)
Teksti	Kynnys

Laitteen valitseminen Tulostus ja faksaus- tai Tulostus ja skannaus -luettelosta

- 1 Valitse valikkopalkissa **Järjestelmäasetukset**.
- 2 Osoita **Tulostus ja faksaus-** tai **Tulostus ja skannaus** -symbolia.
- 3 Valitse laite näytön vasemmanpuoleisessa osassa olevasta luettelosta.

VINKKI

Jos ikkunassa ei näy **Avaa skanneri** -painiketta, poista laitteesi osoittamalla **-**-painiketta **Tulostus ja faksaus-** tai **Tulostus ja skannaus** -luettelossa ja lisää laitteesi sitten osoittamalla **+**-painiketta.

NewSoft Presto! BizCard 6:n käyttäminen (Macintosh)

Presto! BizCardin avulla tietokoneella voidaan käsitellä skannattujen käyntikorttien tietoja, kuten nimiä, yritystietoja, osoitteita, puhelin- ja faksinumeroita sekä sähköpostiosoitteita. Skannaamalla tai tuomalla käyntikortit, niin Presto! BizCard tallentaa automaattisesti kunkin kortin tiedot ja kuvan. Erilaiset katselutilat helpottavat hakua, muokkausta, luomista ja lajittelua.

NewSoft Presto! BizCard 6:n asentaminen

- 1 Aseta mukana toimitettu DVD-levy DVD-asemaan.
- 2 Kaksoisosoita työpöydällä olevaa **BROTHER**-symbolia.
- 3 Kaksoisosoita **Brotherin tekninen tuki**.
- 4 Lataa Presto! BizCard 6:n asennusohjelma osoittamalla **Presto! BizCard**.
- 5 Kaksoisosoita asennusohjelmaa ja noudata näyttöön tulevia ohjeita.

Tietoja skannaamisesta Presto! BizCard 6:n avulla on Presto! BizCard 6 -käyttöoppaassa, jonka voit avata osoittamalla valikkopalkissa **Ohje** ja valitsemalla sitten **Ohjeen käyttäminen**.

Skannaaminen Captiva[®] QuickScan[™] Pro -sovelluksen tai ISIS[®]-sovellusten avulla (Windows[®])

Voit käyttää skannaukseen ilmaista Captiva[®] QuickScan[™] Pro -kokeiluversiota tai muita ISIS[®]-määrittämiä tukevia sovelluksia. ISIS[®]-skanneriohjain on asennettava ennen skannaamista ISIS[®]-sovelluksilla.

VINKKI

Brother-skanneriohjain on asennettava, jotta ISIS[®]-ohjainta voi käyttää. Jos et ole asentanut Brother-skanneriohjainta, asennus on tehtävä ennen ISIS[®]-ohjaimen asentamista.

3

ISIS[®]-skannerin ja Captiva[®] QuickScan[™] Pro -sovelluksen asentaminen

- 1 Aseta mukana toimitettu DVD-levy DVD-asemaan.
- 2 DVD-levyn ylävalikko avautuu automaattisesti. Valitse ensin mallin nimi ja sitten kieli.
- 3 Valitse **Mukautettu asennus**.
- 4 Valitse **ISIS-skanneriohjain ja -sovellus**.
- 5 Valitse **ISIS-skanneriohjain**. Noudata näytön ohjeita.
- 6 Valitse **Captiva QuickScan Pro -ohjelman kokeiluver**. Noudata näytön ohjeita.

VINKKI

- EMC-yhtiö vastaa sivustosta, josta maksuttoman Captiva[®] QuickScan[™] Pro -kokeiluversion voi ladata. Jos sinulla on Captiva[®] QuickScan[™] Pro -sovellusta koskevia kysymyksiä, ota yhteyttä EMC-yhtiöön.
- Tietoja skannaamisesta ISIS[®]-sovelluksen avulla on Captiva[®] QuickScan[™] Pro -sovelluksen ohjeessa.

Skannaaminen laitteen ohjauspaneelista

Asiakirjojen skannaaminen suoraan FTP-palvelimeen

Kun valitset Skanna FTP:hen, voit skannata mustavalkoisia tai värillisiä asiakirjoja suoraan FTP-palvelimeen paikallisessa verkossasi tai Internetissä.

Yksityiskohtaiset tiedot, joita tarvitaan Skanna FTP:hen -toiminnon käyttöön, voidaan antaa WWW-pohjaisella hallinnalla esimäärittystä varten. Asetustiedot voidaan tallentaa FTP-profiiliin.

VINKKI

- Skanna FTP:hen on käytettävissä, kun FTP-profiilit on määritetty WWW-pohjaisella hallinnalla.
 - Suosittelemme Microsoft® Internet Explorer® 8.0- tai 9.0-selainta Windows®-käyttöjärjestelmälle ja Safari 5.0 -selainta Macintosh-käyttöjärjestelmälle. Varmista myös, että JavaScript ja evästeet on aina otettu käyttöön riippumatta käytetystä selaimesta. Jos käytät eri WWW-selainta, varmista, että se on yhteensopiva HTTP 1.0- ja HTTP 1.1 -protokollien kanssa.
-

WWW-pohjaisen hallinnan käynnistäminen

(ADS-1100W)

VINKKI

Jos olet määrittänyt laitteesi USB-liitännätapaa käyttäen, sinun on määritettävä laite käyttäen langattoman verkon tapaa DVD-asennuslevyn ja USB-kaapelin avulla (katso Pika-asennusopas), jotta voit käyttää WWW-pohjaista hallintaa.

1 Käynnistä ControlCenter-sovellus.

■ Windows®

- 1 Napsauta ilmaisinalueen  (ControlCenter4) -kuvaketta ja valitse sitten valikosta **Avaa. ControlCenter4**-ikkuna avautuu.
- 2 Napsauta **Laitteen asetukset** -välilehteä (alla olevassa esimerkissä on käytössä **Perustila**).

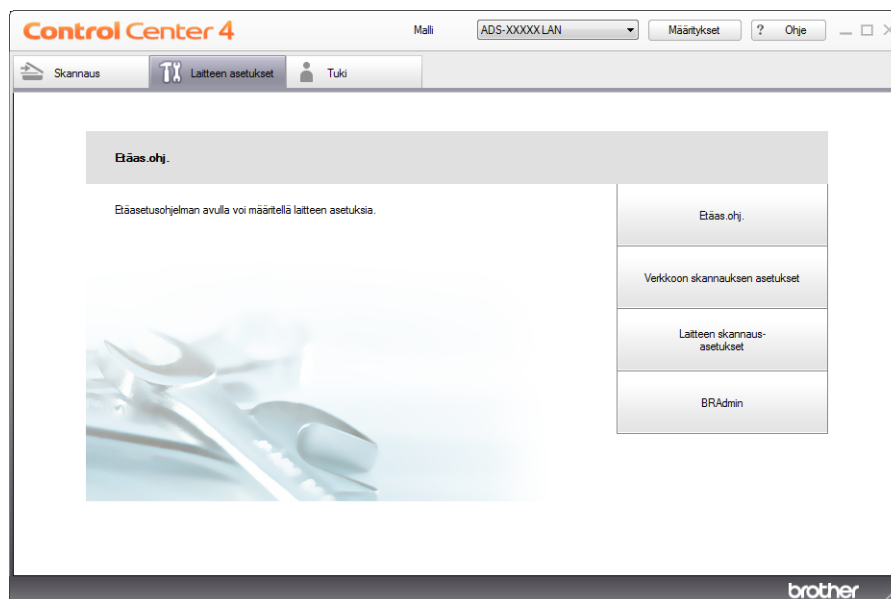

■ Macintosh

- 1 Osoita Dockin  (ControlCenter2) -symbolia. **ControlCenter2**-ikkuna avautuu.
- 2 Valitse **LAITEASETUKSET**-välilehti.



- 2 Valitse **Verkkoon skannauksen asetukset** -painike. WWW-pohjaisen hallinnan ikkuna tulee näyttöön.

(ADS-1600W)

1 Kirjoita selaimen osoiteriville <http://laitteen IP-osoite/> (tässä laitteen IP-osoite on laitteen IP-osoite).

■ Esimerkki:

<http://192.168.1.2/>

Voit määrittää tai muuttaa asetuksia kohdassa **Scan to FTP** (Skannaa FTP:hen) (ADS-1100W) tai **Scan to FTP/Network** (Skannaa FTP:hen/verkkoon) (ADS-1600W) **Scan** (Skannaus) -välilehdessä. Voit määrittää enintään viisi FTP-palvelinprofiilia ja valita, mitä profiilinumeroita (1–5) käytetään **Scan to FTP** (Skannaa FTP:hen) -asetuksille kohdassa **Scan to FTP Profile** (Skannaa FTP:hen -profiili) (ADS-1100W) tai **Scan to FTP/Network Profile** (Skannaa FTP:hen/verkkoon -profiili) (ADS-1600W).

Seitsemän esiasetetun tiedostonimen lisäksi voit tallentaa kaksi käyttäjän määrittämää tiedostonimeä, joita voidaan käyttää FTP-palvelinprofiilin luontiin.

Valitse **Scan to FTP** (Skannaa FTP:hen) (ADS-1100W) tai **Scan to FTP/Network** (Skannaa FTP:hen/verkkoon) (ADS-1600W) WWW-pohjaisessa hallinnassa. Kirjoita tiedostonimi toiseen käyttäjän määrittämistä kentistä **Create a User Defined File Name** (Luo käyttäjän määrittämä tiedostonimi) ja napsauta **Submit** (Lähetä). Kuhunkin käyttäjän määrittämään nimikenttään voidaan syöttää enintään 15 merkkiä (alla olevassa esimerkissä on ADS-1600W).

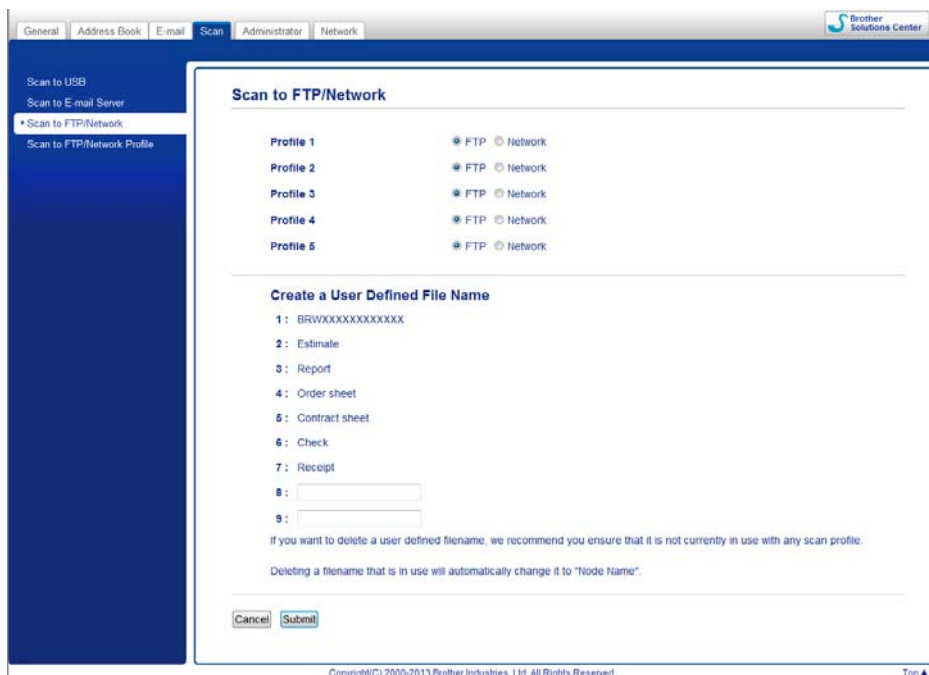

VINKKI

Älä käytä tiedostonimessä sopimattomia merkkejä (kuten ?, /, \ tai *). Ne voivat aiheuttaa lähetysvirheen, kun käytetään Skannaa FTP:hen -toimintoa.

FTP-oletusasetusten määrittäminen

Voit asettaa **Passive Mode** (Passiivinen tila) -asetukseksi **Off** (Pois) tai **On** (Päällä) FTP-palvelimesi ja verkon palomuurin määrittämisen mukaan. Tämä asetus on oletusarvon mukaan **On** (Päällä). Voit muuttaa myös portin numeron, jota käytetään FTP-palvelimen käyttöön. Tämän asetuksen oletusarvo on portti 21. Useimmissa tapauksissa nämä kaksi asetusta voivat jäädä oletusarvoihin (alla olevassa esimerkissä on ADS-1600W).

The screenshot shows the 'Profile 1 (FTP)' configuration window in the Brother Solutions Center. The window is titled 'Profile 1 (FTP)' and contains the following settings:

- Document Size: [Empty]
- Auto Desker: [Empty]
- Skip Blank Page: [Empty]
- Profile Name: [Empty]
- Host Address: [Empty]
- Username: [Empty]
- Password: [Empty]
- New Password: [Empty]
- Retype Password: [Empty]
- Store Directory: [Empty]
- File Name: BRWXXXXXXXXXX
- Quality: Color 150 dpi
- File Type: PDF
- Document Size: Letter
- Auto Desker: Off On
- Skip Blank Page: Off On
- Passive Mode: Off On
- Port Number: 21

At the bottom of the window, there are 'Cancel' and 'Submit' buttons. The copyright notice at the bottom reads: Copyright(C) 2000-2013 Brother Industries, Ltd. All Rights Reserved. Top ▲

- 1 (Vain ADS-1600W)
Valitse **Scan** (Skannaus) -välilehden **Scan to FTP/Network** (Skannaa FTP:hen/verkkoon) -kohdassa FTP. Napsauta **Submit** (Lähetä).
- 2 Valitse määritettävä profiili kohdassa **Scan to FTP Profile** (Skannaa FTP:hen -profiili) (ADS-1100W) tai **Scan to FTP/Network Profile** (Skannaa FTP:hen/verkkoon -profiili) (ADS-1600W) **Scan** (Skannaus) -välilehdessä.
- 3 Anna nimi, jota haluat käyttää FTP-palvelimen profiilille. Tämä nimi näkyy **Scan** (Skannaus) -välilehden **Scan to Network Device** (Skannaa verkkolaitteeseen) -kohdan **Destination** (Kohde) -kohdassa (vain ADS-1100W) tai laitteen nestekidenäytössä (vain ADS-1600W), ja siinä voi olla enintään 15 merkkiä.
- 4 Host Address (Isännän osoite) on FTP-palvelimen toimialueen nimi. Anna isännän osoite (Host Address) (esimerkiksi ftp.example.com) (enintään 64 merkkiä) tai IP-osoite (esimerkiksi 192.23.56.189).
- 5 Anna käyttäjänimi (Username), joka on rekisteröity laitteelle FTP-palvelimella (enintään 32 merkkiä).
- 6 Anna FTP-palvelimen käyttöön tarvittava salasana (Password) (enintään 32 merkkiä).
- 7 Anna kohdekansio, johon asiakirja tallennetaan FTP-palvelimella (esimerkiksi brother\abc) (enintään 60 merkkiä).
- 8 Valitse tiedostonimi, jota haluat käyttää skannatulle asiakirjalle. Voit valita seitsemästä esiasetetusta ja kahdesta käyttäjän määrittämästä tiedostonimestä. Asiakirjallesi käytetty tiedostonimi on valitsemasi tiedostonimi, johon on lisätty skannerin laskurin 6 viimeistä numeroa sekä tiedostotunniste (esimerkiksi Arvio_098765.pdf).

- 9 Valitse skannatuille tiedoille käytettävä laatu, tiedostotyyppi, asiakirjan koko ja kaksipuolinen skannaus. Seuraavia asetuksia voidaan muuttaa:

Asetus	Valinnat	Kuvaus
Quality (Laatu)	Color 150 dpi (Väri 150 dpi) Color 200 dpi (Väri 200 dpi) Color 300 dpi (Väri 300 dpi) Color 600 dpi (Väri 600 dpi) B&W 150 dpi (Mustavalkoinen 150 dpi) B&W 200 dpi (Mustavalkoinen 200 dpi) B&W 300 dpi (Mustavalkoinen 300 dpi) B&W 600 dpi (Mustavalkoinen 600 dpi) Auto 150 dpi (Automaattinen 150 dpi) Auto 200 dpi (Automaattinen 200 dpi) Auto 300 dpi (Automaattinen 300 dpi) User Select (Käyttäjän valinta) (vain ADS-1600W)	<ul style="list-style-type: none"> ■ Voit valita skannauksen laadun Quality (Laatu) -pudotusluettelosta. Parempi laatu vie enemmän muistia ja siirtoaika on pidempi, mutta skannattu kuva on tarkempi. ■ Jos valitset User Select (Käyttäjän valinta), asetus on valittava laitteen ohjauspaneelista.
File Type (Tiedostotyyppi)	PDF TIFF JPEG User Select (Käyttäjän valinta) (vain ADS-1600W)	<ul style="list-style-type: none"> ■ Voit valita skannattavien tietojen tiedostotyyppin. ■ Voit valita vaihtoehdon PDF tai JPEG, kun valitset Quality (Laatu) -kohdassa vaihtoehdon Color (Väri). ■ Voit valita vaihtoehdon PDF tai TIFF, kun valitset Quality (Laatu) -kohdassa vaihtoehdon B&W (Mustavalkoinen). ■ Voit valita vaihtoehdon PDF, kun valitset Quality (Laatu) -kohdassa vaihtoehdon Auto (Automaattinen). ■ Jos valitset User Select (Käyttäjän valinta), asetus on valittava laitteen ohjauspaneelista.

Asetus	Valinnat	Kuvaus
Document Size (Asiakirjan koko)	Auto (Automaattinen) A4 Letter Legal B5 A5 B6 A6 Business Card (Käyntikortti) Long Paper (Pitkä paperi) User Select (Käyttäjän valinta) (vain ADS-1600W)	<ul style="list-style-type: none"> ■ Jos valitset vaihtoehdon Auto (Automaattinen), voit skannata kaikenkokoisia asiakirjoja ilman, että sinun tarvitsee tehdä muutoksia Document Size (Asiakirjan koko) -valintaan.¹ Skannaus nopeutuu, jos valitset asiakirjan kokoa vastaavan koon Document Size (Asiakirjan koko) -pudotusluettelosta. ■ Jos valitset Quality (Laatu) -asetukseksi 600 dpi, et voi valita Auto (Automaattinen) -vaihtoehtoa. ■ Voit valita vaihtoehdon A4, Letter, Legal, B5, A5, B6, A6, Business Card (Käyntikortti) tai Long Paper (Pitkä paperi), kun Auto Des skew (Automaattinen suoritus) -asetus on Off (Ei). ■ Voit valita Long Paper (Pitkä paperi) -vaihtoehdon, kun määrität asetukset seuraavasti: <ul style="list-style-type: none"> • Quality (Laatu): muu kuin Auto (Automaattinen) • Auto Des skew (Automaattinen suoritus): Off (Ei) • Skip Blank Page (Ohita tyhjä sivu): Off (Ei) • 2-sided Scan (Kaksipuolinen skannaus): Off (Ei)
2-sided Scan (Kaksipuolinen skannaus) (vain ADS-1100W)	Off (Ei) Long Edge (Pitkä reuna) Short Edge (Lyhyt reuna)	<p>Jos haluat skannata asiakirjan molemmat puolet, valitse Long Edge (Pitkä reuna) tai Short Edge (Lyhyt reuna) alkuperäisen asiakirjan asettelun mukaan, jotta voit varmistaa, että muodostettu datatiedosto näkyy oikein skannatussa asiakirjassa.</p> <p>VINKKI</p> <p>2-sided Scan (Kaksipuolinen skannaus) -toiminto on käytettävissä asiakirjoissa, joiden pituus on enintään Legal-koko.</p>

¹ Alkuperäisen asiakirjan tilan mukaan tämä toiminto ei välttämättä toimi oikein.

- 10 Määritä **Auto Des skew**¹ (Automaattinen suoritus) -asetukseksi **On** (Kyllä), jos haluat korjata skannattujen tietojen vääristymän (5 asteen sisällä).
- 11 Määritä **Skip Blank Page**¹ (Ohita tyhjä sivu) -asetukseksi **On** (Kyllä), jos haluat poistaa skannatuista tiedoista asiakirjan tyhjet sivut.
- 12 Napsauta **Submit** (Lähetä).

¹ Alkuperäisen asiakirjan tilan mukaan tämä toiminto ei välttämättä toimi oikein.

Skannaaminen käyttämällä FTP-palvelinprofiileja

(ADS-1100W)

VINKKI

- Jos olet määrittänyt laitteesi USB-liitäntätapaa käyttäen, sinun on määritettävä laite käyttäen langattoman verkon tapaa DVD-asennuslevyn ja USB-kaapelin avulla (katso Pika-asennusopas), jotta voit käyttää Skannaa FTP:hen -toimintoa.
- Sinun on määritettävä Scan to FTP profile (Skannaa FTP:hen -profiili), ennen kuin voit käyttää Skannaa FTP:hen -toimintoa (katso *FTP-oletusasetusten määrittäminen* sivulla 114).

1 Käynnistä ControlCenter-sovellus.

■ Windows®

- 1 Napsauta ilmaisinalueen  (ControlCenter4) -kuvaketta ja valitse sitten valikosta **Avaa. ControlCenter4**-ikkuna avautuu.
- 2 Napsauta **Laitteen asetukset** -välilehteä (alla olevassa esimerkissä on käytössä **Perustila**).

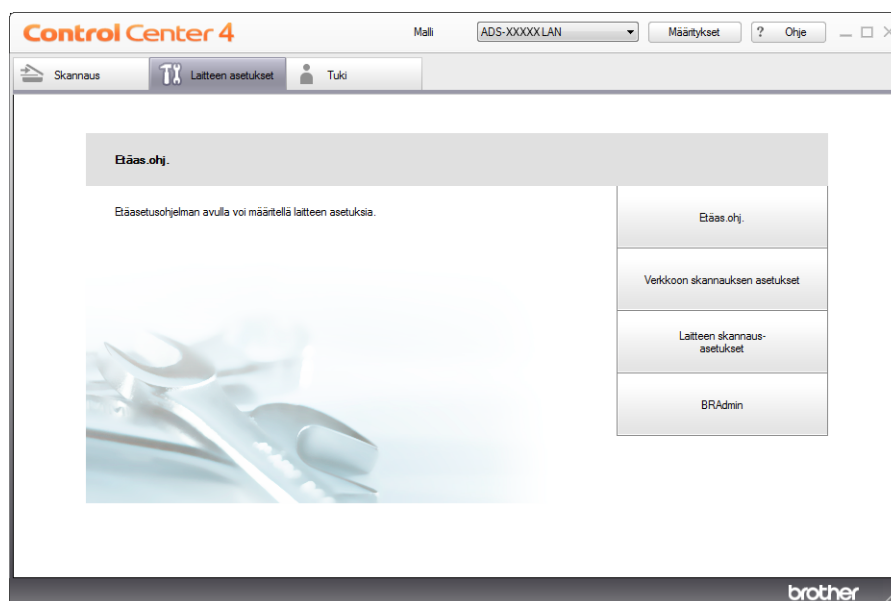

■ Macintosh

- 1 Osoita Dockin  (ControlCenter2) -symbolia. **ControlCenter2**-ikkuna avautuu.
- 2 Valitse **LAITEASETUKSET**-välilehti.





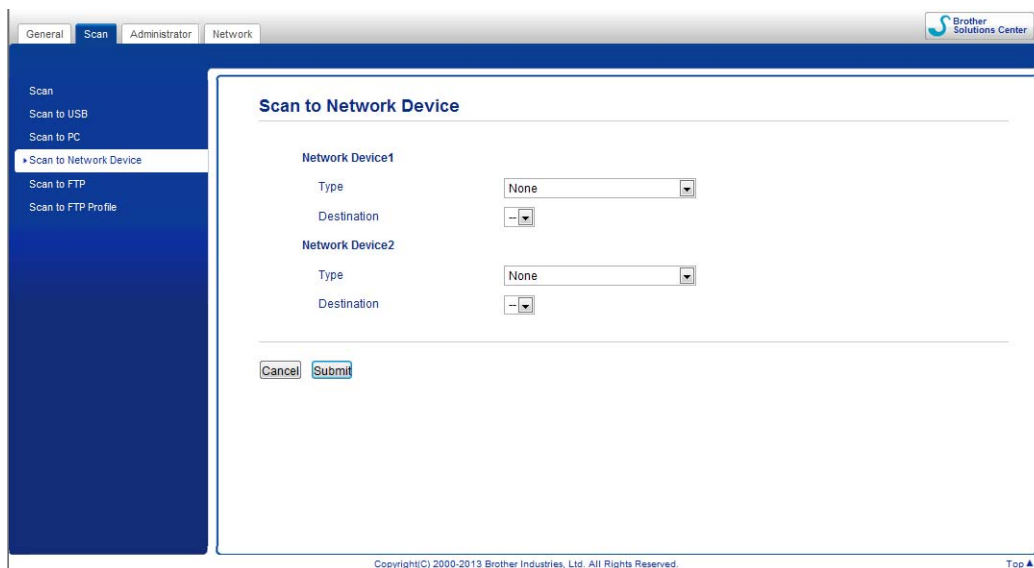

- 2 Valitse **Verkkoon skannauksen asetukset** -painike. WWW-pohjaisen hallinnan ikkuna tulee näyttöön.



- 3 Valitse **Network Device 1** (Verkkolaite 1) tai **Network Device 2** (Verkkolaite 2), jolle haluat määrittää Scan to FTP (Skannaa FTP:hen) -toiminnon.

VINKKI

- **Network Device 1** (Verkkolaite 1) -asetukset otetaan käyttöön kohteelle  1 laitteen ohjauspaneelissa.
- **Network Device 2** (Verkkolaite 2) -asetukset otetaan käyttöön kohteelle  2 laitteen ohjauspaneelissa.

- 4 Valitse **Type** (Tyyppi) -pudotusluettelosta **Scan to FTP** (Skannaa FTP:hen) kohdassa 3 valitsemallesi laitteelle.
- 5 Valitse profiilin nimi **Destination** (Kohde) -pudotusluettelosta kohdassa 3 valitsemallesi laitteelle.
- 6 Napsauta **Submit** (Lähetä).
- 7 Aseta asiakirja laitteeseen.
- 8 Paina  1 tai  2 sen mukaan, kummalle niistä olet määrittänyt Scan to FTP (Skannaa FTP:hen) -toiminnon. Kun yhteys FTP-palvelimeen onnistuu, laite aloittaa skannauksen.
- 9 Paina  . Laite aloittaa skannauksen.

(ADS-1600W)

- 1 Aseta asiakirja laitteeseen.
- 2 Paina ◀ tai ▶, jotta FTP-hen tulee näyttöön.
- 3 Paina FTP-hen.

- 4 Valitse jokin luettelon FTP-palvelinprofiileista painamalla ▲ tai ▼.
Tee jokin seuraavista:
 - Jos Skannaa FTP:hen -profiili (Scan to FTP profile) on valmis, siirry vaiheeseen 7.
 - Jos Skannaa FTP:hen -profiili (Scan to FTP profile) ei ole valmis, siirry vaiheeseen 5.
- 5 Paina Asetukset.
- 6 Valitse kohteiden 2-puol. skan, Skannaustyyppi, Tarkkuus, Tiedostotyyppi, Asiakirjakoko, Aut. vinosäätö, Tyhjän sivun oh. ja Käyttäjänimi asetukset tarpeen mukaan. Paina OK.

VINKKI

Jos haluat tallentaa profiiliin pikavalintana, paina Tallenna pikakuvak.

- 7 Paina Aloita.
Nestekidenäytössä näkyy Yhdistetään. Kun yhteys FTP-palvelimeen onnistuu, laite aloittaa skannauksen.

Asiakirjojen skannaaminen suoraan CIFS-palvelimeen (Windows®) (vain ADS-1600W)

Kun valitset Skannaa verkkoon, voit skannata asiakirjat suoraan paikallisessa verkossasi tai Internetissä sijaitsevan CIFS-palvelimen jaettuun kansioon.

Yksityiskohtaiset tiedot, joita tarvitaan Skannaa verkkoon -toiminnon käyttöön, voidaan antaa WWW-pohjaisella hallinnalla esimäärittystä varten. Asetustiedot voidaan tallentaa Skannaa verkkoon -profiiliin. Skannaa verkkoon -profiili tallentaa käyttäjätiedot ja määritysasetukset verkossa tai Internetissä käyttöä varten.

VINKKI

- Skannaa verkkoon -toiminto on käytettävissä, kun Skannaa verkkoon -profiilit on määritetty WWW-pohjaisen hallinnan avulla.
- Sinun on määritettävä SNTP-protokolla (verkon aikapalvelin) tai asetettava päivämäärä, kellonaika ja aikavyöhyke oikein todennusta varten. Katso lisätietoja Verkkokäyttäjän oppaasta.
- Suosittelemme selainta Microsoft® Internet Explorer® 8.0/9.0. Varmista myös, että JavaScript ja evästeet on aina otettu käyttöön riippumatta käytetystä selaimesta. Jos käytät eri WWW-selainta, varmista, että se on yhteensopiva HTTP 1.0- ja HTTP 1.1 -protokollien kanssa.

Kirjoita selaimen osoiteriville <http://laitteen IP-osoite/> (tässä laitteen IP-osoite on laitteen IP-osoite). (Esimerkki: <http://192.168.1.2/>). Voit määrittää tai muuttaa asetuksia **Scan** (Skannaus) -välilehden **Scan to FTP/Network** (Skannaa FTP:hen/verkkoon) -kohdassa. Voit määrittää enintään viisi Scan to Network (Skannaa verkkoon) -profiilia ja valita, mitä profiilinumeroita (1–5) käytetään Scan to Network (Skannaa verkkoon) -asetuksille kohdassa **Scan to FTP/Network Profile** (Skannaa FTP:hen/verkkoon -profiili).

Seitsemän esiasetetun tiedostonimen lisäksi voit tallentaa kaksi käyttäjän määrittämää tiedostonimeä, joita voidaan käyttää Skannaa verkkoon -profiilin luontiin.

Valitse WWW-pohjaisessa hallinnassa **Scan to FTP/Network** (Skannaa FTP:hen/verkkoon). Kirjoita tiedostonimi toiseen käyttäjän määrittämistä kentistä **Create a User Defined File Name** (Luo käyttäjän määrittämä tiedostonimi) ja napsauta **Submit** (Lähetä). Kuhunkin käyttäjän määrittämään nimikenttään voidaan syöttää enintään 15 merkkiä.

VINKKI

Älä käytä tiedostonimessä sopimattomia merkkejä (kuten ?, /, \ tai *). Ne voivat aiheuttaa lähetysvirheen, kun käytetään Skannaan verkkoon -toimintoa.

General Address Book E-mail Scan Administrator Network Brother Solutions Center

Scan to USB
Scan to E-mail Server
Scan to FTP/Network
Scan to FTP/Network Profile

Scan to FTP/Network

Profile 1 FTP Network
Profile 2 FTP Network
Profile 3 FTP Network
Profile 4 FTP Network
Profile 5 FTP Network

Create a User Defined File Name

1: BRWXXXXXXXXXX
2: Estimate
3: Report
4: Order sheet
5: Contract sheet
6: Check
7: Receipt
8:
9:

If you want to delete a user defined filename, we recommend you ensure that it is not currently in use with any scan profile.
Deleting a filename that is in use will automatically change it to "Node Name".

Cancel Submit

Copyright(C) 2000-2013 Brother Industries, Ltd. All Rights Reserved. Top ▲

Scan to Network (Skannaan verkkoon) -toiminnon oletusasetusten määrittäminen

General Address Book E-mail Scan Administrator Network Brother Solutions Center

Profile 1 (Network)

Profile Name
Host Address
Store Directory
File Name BRWXXXXXXXXXX
Quality Color 300 dpi
File Type PDF
Document Size Letter
Auto Deskew Off On
Skip Blank Page Off On
Use PDI for Authentication Off On
PDI Code 0000

Authentication Setting

Username
If the username is part of the domain, please input the username in one of the following styles:
user@domain
domainuser

Password
New Password
Retype Password

[Date & Time](#)

Cancel Submit

Copyright(C) 2000-2013 Brother Industries, Ltd. All Rights Reserved. Top ▲

- 1 Valitse **Scan** (Skannaus) -välilehden **Scan to FTP/Network** (Skannaa FTP:hen/verkkoon) -kohdassa **Network** (Verkko). Napsauta **Submit** (Lähetä).
- 2 Valitse määritettävä profiili kohdassa **Scan to FTP/Network Profile** (Skannaa FTP:hen/verkkoon -profiili).
- 3 Anna nimi, jota haluat käyttää Skannaa verkkoon -profiilille. Tämä nimi näytetään laitteen nestekidenäytössä. Sen pituus voi olla enintään 15 merkkiä.
- 4 Host Address (Isännän osoite) on CIFS-palvelimen toimialueen nimi. Anna isännän nimi (esimerkiksi mypc.example.com) (enintään 64 merkkiä) tai IP-osoite (esimerkiksi 192.23.56.189).
- 5 Anna kohdekansio, johon asiakirja tallennetaan CIFS-palvelimella (esimerkiksi brother\abc) (enintään 60 merkkiä).
- 6 Valitse tiedostonimi, jota haluat käyttää skannatulle asiakirjalle. Voit valita seitsemästä esiasetetusta ja kahdesta käyttäjän määrittämästä tiedostonimestä. Asiakirjallasi käytetty tiedostonimi on valitsemasi tiedostonimi, johon on lisätty skannerin laskurin 6 viimeistä numeroa sekä tiedostotunniste (esimerkiksi Arvio_098765.pdf).
- 7 Valitse skannatuille tiedoille käytettävä laatu, tiedostotyyppi ja asiakirjan koko. Seuraavia asetuksia voidaan muuttaa:

Asetus	Valinnat	Kuvaus
Quality (Laatu)	Color 150 dpi (Väri 150 dpi) Color 200 dpi (Väri 200 dpi) Color 300 dpi (Väri 300 dpi) Color 600 dpi (Väri 600 dpi) B&W 150 dpi (Mustavalkoinen 150 dpi) B&W 200 dpi (Mustavalkoinen 200 dpi) B&W 300 dpi (Mustavalkoinen 300 dpi) B&W 600 dpi (Mustavalkoinen 600 dpi) Auto 150 dpi (Automaattinen 150 dpi) Auto 200 dpi (Automaattinen 200 dpi) Auto 300 dpi (Automaattinen 300 dpi) User Select (Käyttäjän valinta) (vain ADS-1600W)	<ul style="list-style-type: none"> ■ Voit valita skannauksen laadun Quality (Laatu) -pudotusluettelosta. Parempi laatu vie enemmän muistia ja siirtoaika on pidempi, mutta skannattu kuva on tarkempi. ■ Jos valitset User Select (Käyttäjän valinta), asetusta on valittava laitteen ohjauspaneelista.

Asetus	Valinnat	Kuvaus
File Type (Tiedostotyyppi)	PDF TIFF JPEG User Select (Käyttäjän valinta) (vain ADS-1600W)	<ul style="list-style-type: none"> ■ Voit valita skannattavien tietojen tiedostotyyppin. ■ Voit valita vaihtoehdon PDF tai JPEG, kun valitset Quality (Laatu) -kohdassa vaihtoehdon Color (Väri). ■ Voit valita vaihtoehdon PDF tai TIFF, kun valitset Quality (Laatu) -kohdassa vaihtoehdon B&W (Mustavalkoinen). ■ Voit valita vaihtoehdon PDF, kun valitset Quality (Laatu) -kohdassa vaihtoehdon Auto (Automaattinen). ■ Jos valitset User Select (Käyttäjän valinta), asetus on valittava laitteen ohjauspaneelist.
Document Size (Asiakirjan koko)	Auto (Automaattinen) A4 Letter Legal B5 A5 B6 A6 Business Card (Käyntikortti) Long Paper (Pitkä paperi) User Select (Käyttäjän valinta) (vain ADS-1600W)	<ul style="list-style-type: none"> ■ Jos valitset vaihtoehdon Auto (Automaattinen), voit skannata kaikenkokoisia asiakirjoja ilman, että sinun tarvitsee tehdä muutoksia Document Size (Asiakirjan koko) -valintaan.¹ Skannaus nopeutuu, jos valitset asiakirjan kokoa vastaavan koon Document Size (Asiakirjan koko) -pudotusluettelosta. ■ Jos valitset Quality (Laatu) -asetukseksi 600 dpi, et voi valita Auto (Automaattinen) -vaihtoehtoa. ■ Voit valita vaihtoehdon A4, Letter, Legal, B5, A5, B6, A6, Business Card (Käyntikortti) tai Long Paper (Pitkä paperi), kun Auto Des skew (Automaattinen suoritus) -asetus on Off (Ei). ■ Voit valita Long Paper (Pitkä paperi) -vaihtoehdon, kun määrität asetukset seuraavasti: <ul style="list-style-type: none"> • Quality (Laatu): muu kuin Auto (Automaattinen) • Auto Des skew (Automaattinen suoritus): Off (Ei) • Skip Blank Page (Ohita tyhjä sivu): Off (Ei)

¹ Alkuperäisen asiakirjan tilan mukaan tämä toiminto ei välttämättä toimi oikein.

- 8 Määritä **Auto Des skew**¹ (Automaattinen suoritus) -asetukseksi **On** (Kyllä), jos haluat korjata skannattujen tietojen vääristymän (5 asteen sisällä).
- 9 Määritä **Skip Blank Page**¹ (Ohita tyhjä sivu) -asetukseksi **On** (Kyllä), jos haluat poistaa skannatuista tiedoista asiakirjan tyhjät sivut.
- 10 Jos haluat suojata profiiliin, valitse **On** (Kyllä) -vaihtoehto **Use PIN for Authentication** (Käytä PIN-koodia todennukseen) -kohdassa ja anna nelinumeroisen PIN-koodi **PIN Code** (PIN-koodi) -kohdassa.
- 11 Anna käyttäjänimi (**Username**), joka on rekisteröity laitteelle CIFS-palvelimella (enintään 96 merkkiä).
- 12 Anna CIFS-palvelimen käyttöön tarvittava salasana (**Password**) (enintään 32 merkkiä).
- 13 Napsauta **Submit** (Lähetä).
- 14 Valitse **General** (Yleistä) -välilehdessä **Date&Time** (Päivämäärä ja aika).
- 15 Anna CIFS-palvelimelle käytetty päivämäärä ja kellonaika.
- 16 Valitse aikavyöhyke pudotusvalikosta.
- 17 Napsauta **Submit** (Lähetä).

Skannaaminen käyttämällä Skannaa verkkoon -profileja

- 1 Aseta asiakirja laitteeseen.
- 2 Paina ◀ tai ▶, jotta verkkoon tulee näyttöön.
- 3 Paina verkkoon.
- 4 Valitse jokin luettelon verkkopalvelinprofileista painamalla ▲ tai ▼.
Jos nestekidenäytössä pyydetään antamaan PIN-koodi, anna profiilille 4-numeroinen PIN-koodi nestekidenäytössä.
Paina OK.
Tee jokin seuraavista:
 - Jos Scan to Network (Skannaa verkkoon) -profiili on valmis, siirry vaiheeseen 7.
 - Jos Scan to Network (Skannaa verkkoon) -profiili ei ole valmis, siirry vaiheeseen 5.
- 5 Paina Asetukset.
- 6 Valitse kohteiden 2-puol. skan, Skannaustyyppi, Tarkkuus, Tiedostotyyppi, Asiakirjakoko, Aut. vinosäätö, Tyhjän sivun oh. ja Käyttäjänimi asetukset tarpeen mukaan. Paina OK.

VINKKI

Jos haluat tallentaa asetukset pikavalintana, paina Tallenna pikakuvak.

- 7 Paina Aloita.
Nestekidenäytössä näkyy Yhdistetään. Kun yhteys verkkoon onnistuu, laite aloittaa skannauksen.

Skannattujen asiakirjojen tallennus tietokoneeseen

Skannaa PC:hen (USB-yhdistäminen)

(ADS-1100W)

VINKKI

Jos olet määrittänyt laitteesi käyttäen langattoman verkon tapaa DVD-asennuslevyn ja USB-kaapelin avulla, sinun on määritettävä laitteesi käyttäen USB-liitännätapaa (katso Pika-asennusopas), jotta voit tuoda näyttöön **Scan to PC asetukset** -painikkeen ControlCenter-sovelluksessa ja käyttää Skannaa PC:hen (USB-yhdistäminen) -toimintoa.

1 Käynnistä ControlCenter-sovellus.

■ Windows®

- 1 Napsauta ilmaisinalueen  (ControlCenter4) -kuvaketta ja valitse sitten valikosta **Avaa. ControlCenter4**-ikkuna avautuu.
- 2 Napsauta **Laitteen asetukset** -välilehteä (alla olevassa esimerkissä on käytössä **Perustila**).

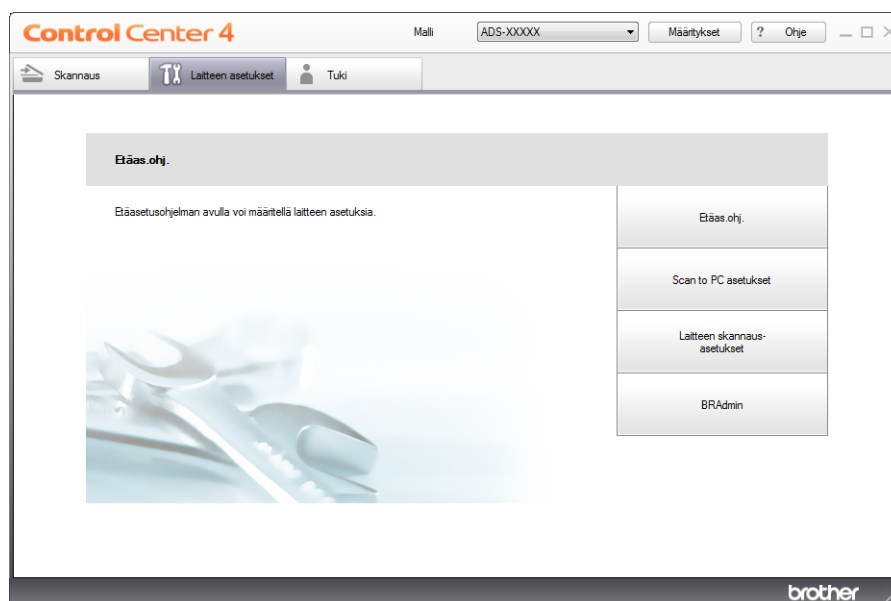

■ Macintosh

- 1 Osoita Dockin  (ControlCenter2) -symbolia. **ControlCenter2**-ikkuna avautuu.
- 2 Valitse **LAITEASETUKSET**-välilehti.



2 Valitse **Scan to PC asetukset**. Etäasetusohjelma-ikkuna avautuu.

- Valitse kansioapuissa **Skannaa tietok** (alla olevassa esimerkissä käyttöjärjestelmä on Windows®).

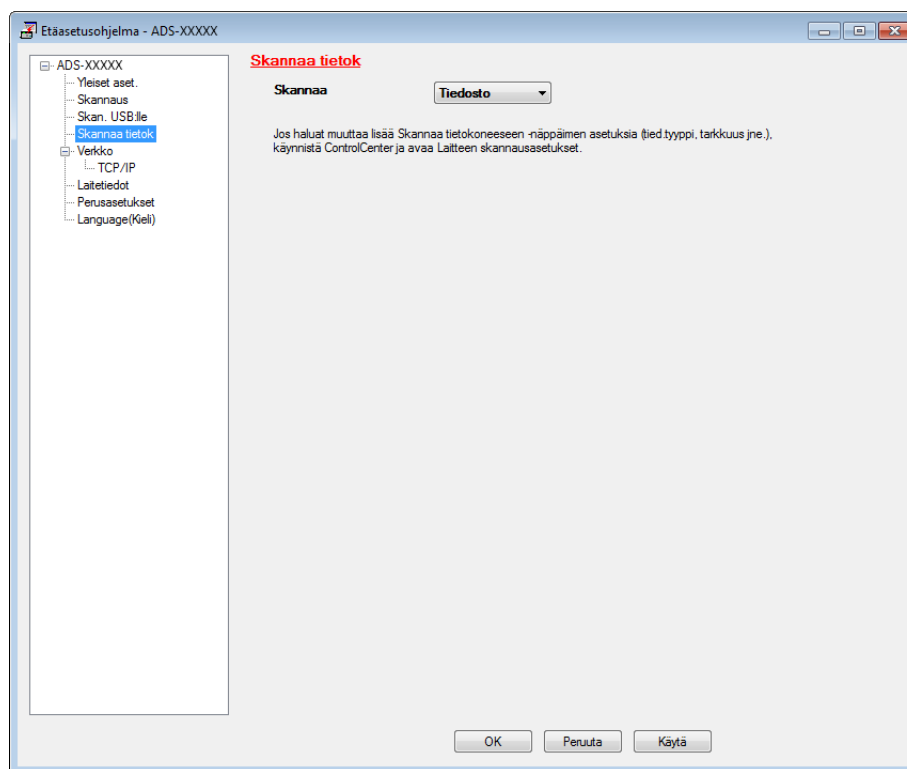

- Valitse haluamasi Skannaa-toiminto (Kuva, Tekstintunnistus, Sähköposti tai Tiedosto) pudotusluettelosta.
- Valitse **Käytä** ja valitse sitten **OK**.
- Määritä asetukset tarvittaessa (katso *Skannaa PC:hen -asetusten muuttaminen (Windows®)* sivulla 138 tai *Skannaa PC:hen -asetusten muuttaminen (Macintosh)* sivulla 144).

- Aseta asiakirja laitteeseen.

- Paina  ja sitten . Laite aloittaa skannauksen.

(ADS-1600W)

- Aseta asiakirja laitteeseen.
- Paina ◀ tai ▶, jotta PC:lle tulee näyttöön.
- Paina PC:lle.
- Paina ◀ tai ▶, jotta haluamasi Skannaa-toiminto (tekstintunnistu., tiedostoon, kuvaksi tai sähköpostiin) tulee näkyviin.

5 Paina tehtävää Skannaa-toimintoa.

6 Paina Aloita.
Laite aloittaa skannaustoiminnon.

VINKKI

- Voit määrittää skannausasetukset tietokoneessa. Katso *Skannaa PC:hen -asetusten muuttaminen (Windows®)* sivulla 138 tai *Skannaa PC:hen -asetusten muuttaminen (Macintosh)* sivulla 144.
- Jos haluat tallentaa asetukset pikavalintana, paina Tallenna pikakuvak. Katso lisätietoja kohdasta *Pikavalintojen määrittäminen (vain ADS-1600W)* sivulla 153.

Skannaa PC:hen (verkkoyhdistäminen)

(ADS-1100W)

VINKKI

Jos olet määrittänyt laitteesi USB-liitäntätapaa käyttäen, sinun on määritettävä laite käyttäen langattoman verkon tapaa DVD-asennuslevyn ja USB-kaapelin avulla (katso Pika-asennusopas), jotta voit tuoda näyttöön **Verkkoon skannauksen asetukset** -painikkeen ControlCenter-sovelluksessa ja käyttää Skannaa PC:hen (verkkoyhdistäminen) -toimintoa.

1 Käynnistä ControlCenter-sovellus.

■ Windows®

1 Napsauta ilmaisinalueen  (ControlCenter4) -kuvaketta ja valitse sitten valikosta **Avaa ControlCenter4**-ikkuna avautuu.

2 Napsauta **Laitteen asetukset** -välilehteä (alla olevassa esimerkissä on käytössä **Perustila**).

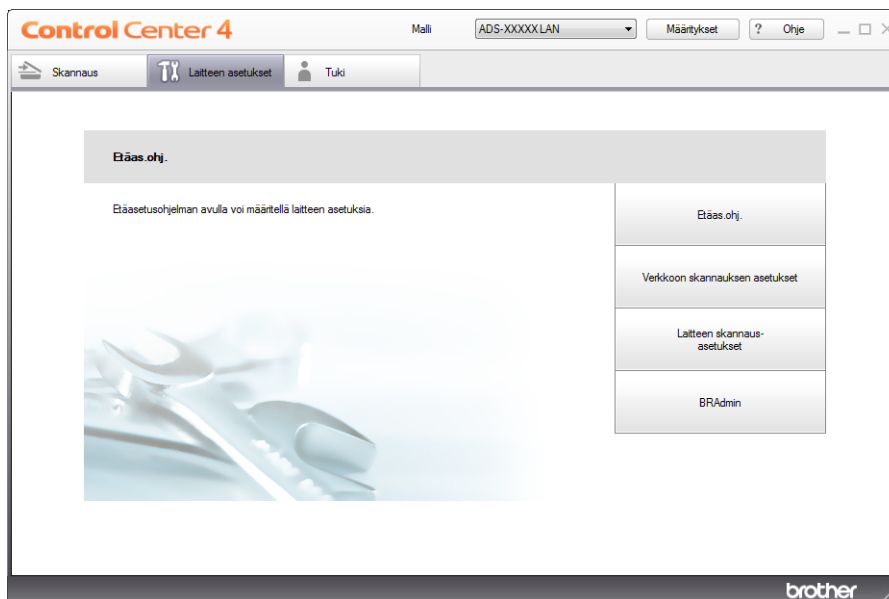

■ Macintosh

- 1 Osoita Dockin  (ControlCenter2) -symbolia. **ControlCenter2**-ikkuna avautuu.
- 2 Valitse **LAITEASETUKSET**-välilehti.



- 2 Valitse **Verkkoon skannauksen asetukset** -painike. WWW-pohjaisen hallinnan ikkuna tulee näyttöön.

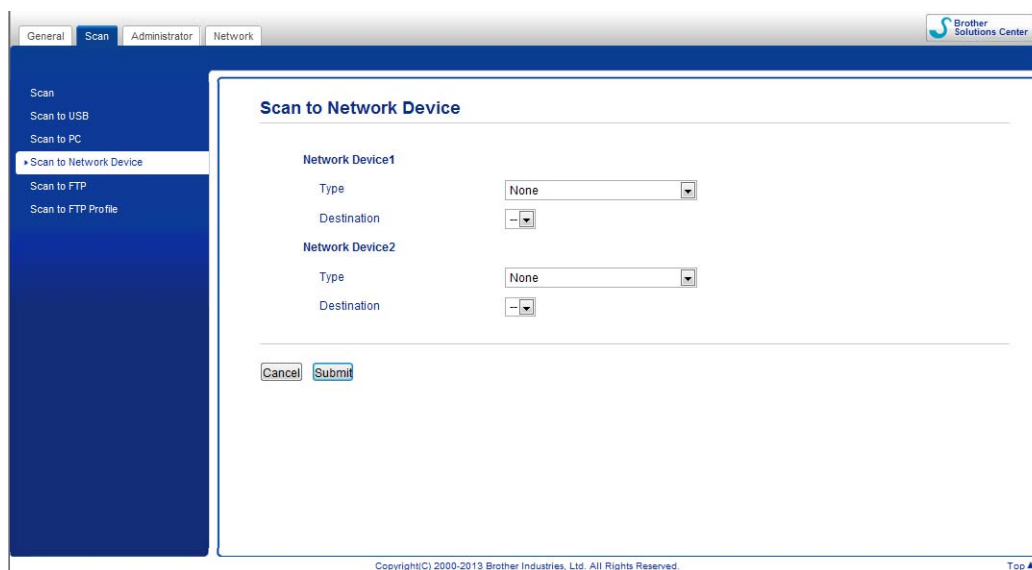

- 3 Valitse laite (**Network Device 1** (Verkkolaite 1) tai **Network Device 2** (Verkkolaite 2)), jolle haluat määrittää Scan to PC (Skanna FTP:hen) -toiminnon.

VINKKI

Network Device 1 (Verkkolaite 1) -asetukset otetaan käyttöön kohteelle  **1** laitteen ohjauspaneelissa.

Network Device 2 (Verkkolaite 2) -asetukset otetaan käyttöön kohteelle  **2** laitteen ohjauspaneelissa.

- 4 Valitse **Type** (Tyyppi) -pudotusluettelosta **Scan to PC(Net Connect-XXXXXX)** (Skannaa PC:hen (Verkkoyhdistäminen – XXXXXX)) (XXXXXX on skannaustyyppi) kohdassa 3 valitsemallesi laitteelle.
- 5 Valitse kohdetietokone **Destination** (Kohde) -pudotusluettelosta kohdassa 3 valitsemallesi laitteelle.
- 6 Napsauta **Submit** (Lähetä).
- 7 Määritä asetukset tarvittaessa (katso *Skannaa PC:hen -asetusten muuttaminen (Windows®)* sivulla 138 tai *Skannaa PC:hen -asetusten muuttaminen (Macintosh)* sivulla 144).
- 8 Aseta asiakirja laitteeseen.
- 9 Paina määrittämäsi näppäintä ja sitten . Laite aloittaa skannauksen.

(ADS-1600W)

- 1 Aseta asiakirja laitteeseen.
- 2 Paina ◀ tai ▶, jotta PC:lle tulee näyttöön.
- 3 Paina PC:lle.
- 4 Paina ◀ tai ▶, jotta haluamasi Skannaa-toiminto (tekstintunnistu., tiedostoon, kuvaksi tai sähköpostiin) tulee näkyviin.
- 5 Paina tehtävää Skannaa-toimintoa.
- 6 Paina ▲ tai ▼, jotta näkyviin tulee se kohdetietokone, johon haluat tallentaa.
Paina kohdetietokonetta.
- 7 Jos PIN-koodin syöttönäyttö avautuu, anna nelinumeroinen PIN-koodi ja paina OK.
- 8 Paina Aloita.
Laite aloittaa skannaustoiminnon.

VINKKI

- Voit määrittää skannausasetukset tietokoneessa. Katso *Skannaa PC:hen -asetusten muuttaminen (Windows®)* sivulla 138 tai *Skannaa PC:hen -asetusten muuttaminen (Macintosh)* sivulla 144.
- Jos haluat tallentaa asetukset pikavalintana, paina Tallenna pikakuvak. Katso lisätietoja kohdasta *Pikavalintojen määrittäminen (vain ADS-1600W)* sivulla 153.

Skannaaminen WWW-palvelujen avulla (Windows Vista® SP2 tai uudempi, Windows® 7 ja Windows® 8)

Valikko, jonka avulla voit käyttää WWW-palveluita skannaamiseen, näkyy WWW-pohjaisen hallinnan **Scan** (Skannaus) -välilehden **Scan to Network Device** (Skannaa verkkolaitteeseen) -kohteen **Destination** (Kohde) -kohdassa (vain ADS-1100W) tai laitteen nestekidenäytössä (ADS-1600W), jos olet asentanut WWW-palveluiden kautta asentamisen ohjaimen. Lisätietoja WWW-palvelujen asentamisesta on Verkkokäyttäjän oppaan kohdasta *Skannauksessa WWW-palveluiden avulla käytettyjen ohjainten asennus* (Windows Vista®, Windows® 7 ja Windows® 8).

VINKKI

Jos nestekidenäyttö tai merkkivalot ilmaisevat Muisti täynnä -virheen, pienennä **Tarkkuus-** tai **Paperikoko-**asetusta. Katso lisätietoja kohdasta *Skannausasetusten määrittäminen* sivulla 131.

(ADS-1100W)

VINKKI

Jos olet määrittänyt laitteesi USB-liitäntätapaa käyttäen, sinun on määritettävä laite käyttäen langattoman verkon tapaa DVD-asennuslevyn ja USB-kaapelin avulla (katso Pika-asennusopas), jotta voit tuoda näyttöön **Verkkoon skannauksen asetukset** -painikkeen ControlCenter-sovelluksessa ja käyttää WS-skannaus -toimintoa.

- 1 Napsauta ilmaisinalueen  (ControlCenter4) -kuvaketta ja valitse sitten valikosta **Avaa ControlCenter4**-ikkuna avautuu.
- 2 Napsauta **Laitteen asetukset** -välilehteä (alla olevassa esimerkissä on käytössä **Perustila**).

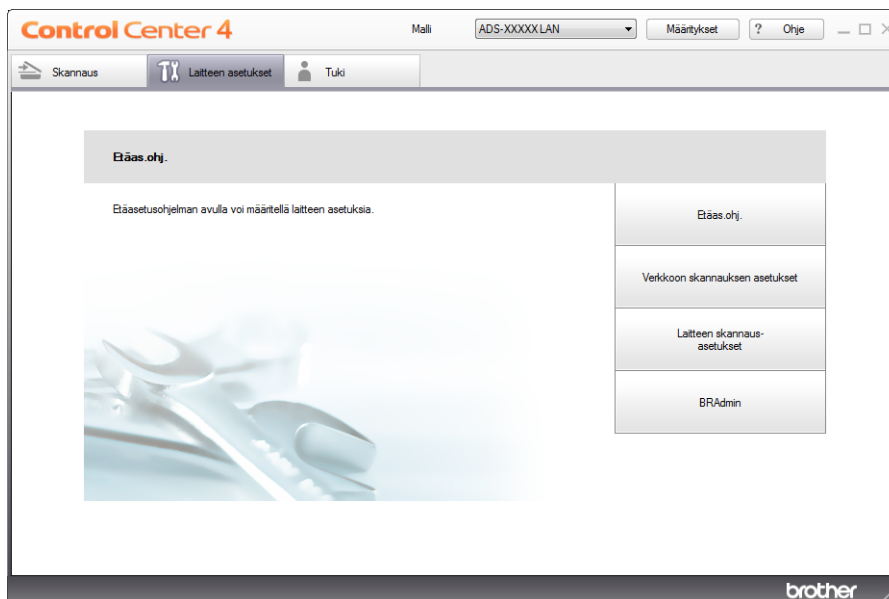

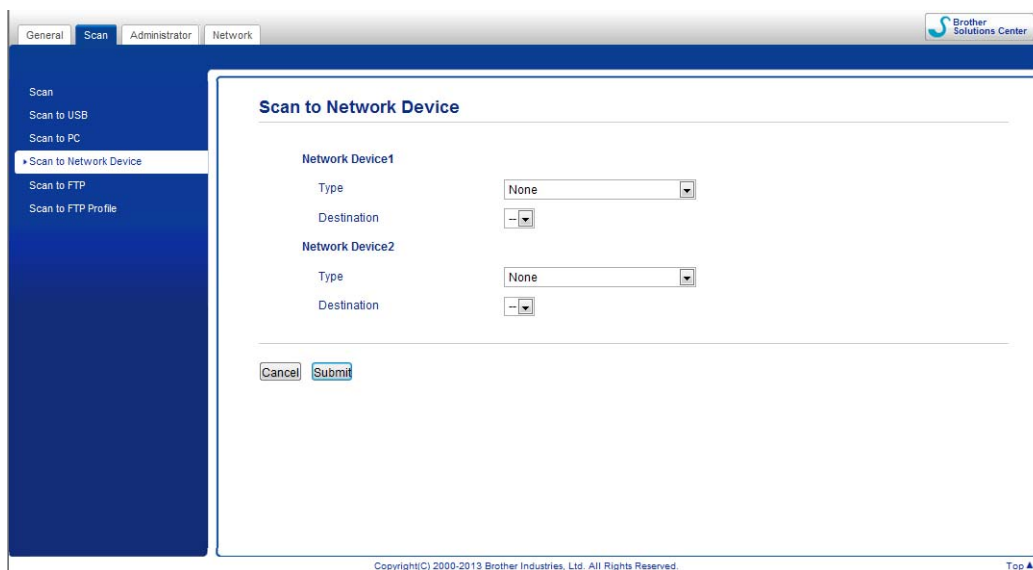

- 3 Valitse **Verkkoon skannauksen asetukset** -painike. WWW-pohjaisen hallinnan ikkuna tulee näyttöön.





- 4 Valitse laite (**Network Device 1** (Verkkolaite 1) tai **Network Device 2** (Verkkolaite 2)), jolle haluat määrittää Scan to PC (Skannaa FTP:hen) -toiminnon.

VINKKI

Network Device 1 (Verkkolaite 1) -asetukset otetaan käyttöön kohteelle  1 laitteen ohjauspaneelissa.

Network Device 2 (Verkkolaite 2) -asetukset otetaan käyttöön kohteelle  2 laitteen ohjauspaneelissa.

- 5 Valitse **Type** (Tyyppi) -pudotusluettelosta **WS Scan** (WS-skannaus) kohdassa 4 valitsemallesi laitteelle.
- 6 Valitse kohdetietokone 4 **Destination** (Kohde) -pudotusluettelosta kohdassa valitsemallesi laitteelle.
- 7 Napsauta **Submit** (Lähetä).
- 8 Aseta asiakirja laitteeseen.
- 9 Paina  1 tai  2 sille laitteelle, jolle olet määrittänyt WS Scan (WS-skannaus) -toiminnon. Kun yhteys verkkoon onnistuu, laite aloittaa skannauksen.
- 10 Paina  . Laite aloittaa skannauksen.

(ADS-1600W)



VINKKI

Tietyt merkit nestekidenäytössä näkyvissä viesteissä saatetaan korvata välilyönneillä, jos käyttöjärjestelmäsi ja Brother-laitteen kieliasetus poikkeavat toisistaan.

- 1 Aseta asiakirja laitteeseen.
- 2 Paina ◀ tai ▶, jotta PC:lle tulee näyttöön.
- 3 Paina PC:lle.
- 4 Paina ◀ tai ▶, jotta WS-skannaus tulee näyttöön.
- 5 Paina WS-skannaus.
- 6 Paina haluamaasi skannaustoimintoa.
- 7 Paina ▲ tai ▼, jotta näkyviin tulee se kohdetietokone, johon haluat lähettää skannauksen.
Paina kohdetietokonetta.
- 8 Paina Aloita.
Laitte aloittaa skannauksen.

Skannausasetusten määrittäminen

Jos nestekidenäyttö tai merkkivalot ilmaisevat Muisti täynnä -virheen, pienennä **Tarkkuus-** tai **Paperikoko-**asetusta.

- 1 (Windows Vista®)
Napsauta -painiketta ja valitse **Ohjauspaneeli, Laitteisto ja äänet ja Skannerit ja kamerat.**
(Windows® 7)
Napsauta -painiketta ja valitse **Ohjauspaneeli, Laitteisto ja äänet ja Laitteet ja tulostimet.**
(Windows® 8)
Siirrä hiiren osoitin työpöydän oikeaan alakulmaan. Kun valikkorivi tulee näkyviin, valitse **Asetukset** ja valitse sitten **Ohjauspaneeli**. Valitse **Laitteisto ja äänet** -ryhmässä **Näytä laitteet ja tulostimet**.
- 2 Napsauta laitettasi ja napsauta sitten **Skannausprofiilit** -painiketta.
Skannausprofiilit-valintaikkuna tulee näyttöön.
- 3 Valitse haluamasi skannausprofiili. Varmista, että **Skanneri**-kohdassa valittu skanneri on Brother-laite, joka tukee skannauksen WWW-palveluita.
Valitse **Aseta oletukseksi**.
- 4 Valitse **Muokkaa. Muokkaa oletusprofiilia** -valintaikkuna tulee näyttöön.
- 5 Valitse **Lähde-**, **Paperikoko-**, **Värimuoto-**, **Tiedostotyyppi-**, **Tarkkuus-**, **Kirkkaus-** ja **Kontrasti-**asetukset.
- 6 Valitse **Tallenna profiili**. Asetuksia sovelletaan, kun skannataan käyttämällä WWW-palveluprotokollaa.

VINKKI

Jos sinua pyydetään valitsemaan ohjelmistosovellus skannaukseen, valitse luettelosta Windowsin® faksi ja skannaus tai Windowsin® valokuvavalikoima.

Skannattujen asiakirjojen tallentaminen USB-muistitikkuun

(ADS-1100W)

- 1 Käynnistä ControlCenter-sovellus.
 - Windows®
- 1 Napsauta ilmaisialueen  (ControlCenter4) -kuvaketta ja valitse sitten valikosta **Avaa ControlCenter4**-ikkuna avautuu.
- 2 Napsauta **Laitteen asetukset** -välilehteä (alla olevassa esimerkissä on käytössä **Perustila**).

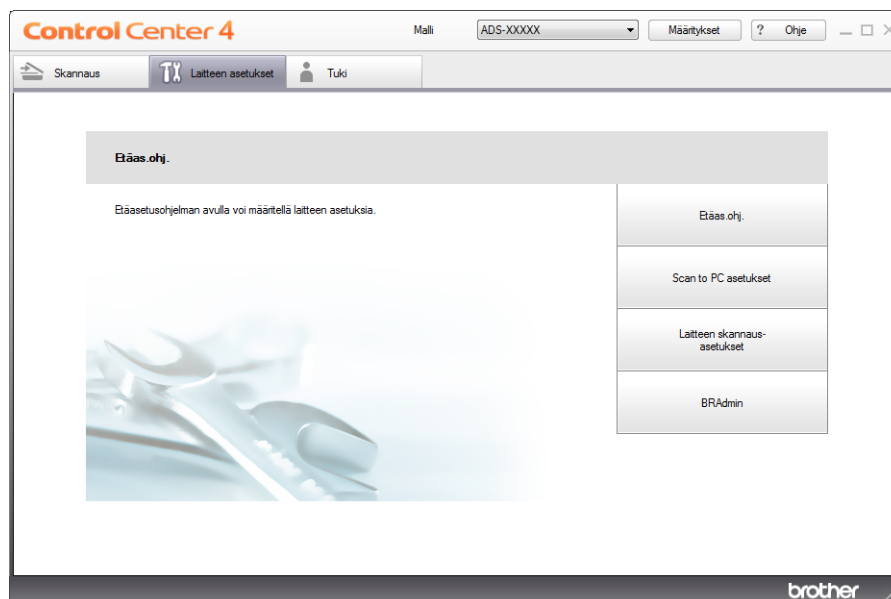

■ Macintosh



- 1 Osoita Dockin  (ControlCenter2) -symbolia. **ControlCenter2**-ikkuna avautuu.
- 2 Valitse **LAITEASETUKSET**-välilehti.

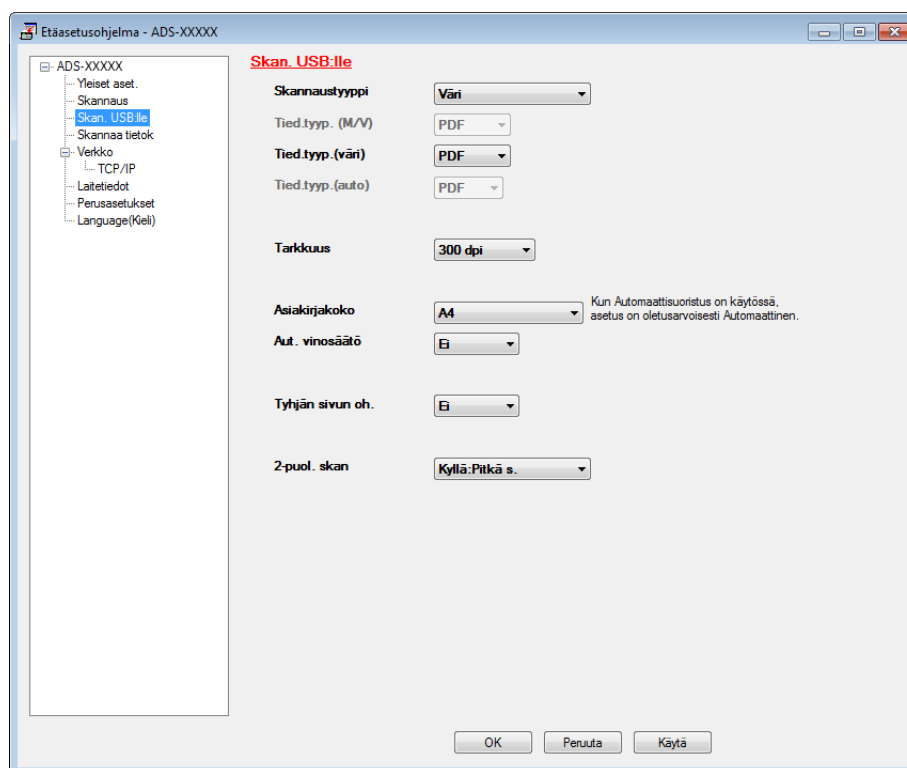

- 2 Osoita **Etäas.ohj.**-painiketta. Etäasetusohjelma-ikkuna avautuu.
- 3 Valitse kansioapuusta **Skann. USB:lle** ja määritä sitten skannausasetukset tarvittaessa (alla olevassa esimerkissä käyttöjärjestelmä on Windows®).



- 4 Valitse **Käytä** ja valitse sitten **OK**.

- 5 Aseta USB-muistitikku laitteeseen.
- 6 Aseta asiakirja laitteeseen.
- 7 Paina  ja sitten . Laite aloittaa skannauksen.

VINKKI

Tiedoston nimeksi tulee kuluva päivämäärä ja kaksinumeroinen järjestysnumero.

(ADS-1600W)

- 1 Aseta USB-muistitikku laitteeseen.
- 2 Aseta asiakirja laitteeseen.
- 3 Paina ◀ tai ▶, jotta USB:hen tulee näyttöön.
- 4 Paina USB:hen.
- 5 Paina Asetukset.
- 6 Määritä kohteiden 2-puol. skan, Skannaustyyppi, Tarkkuus, Tiedostotyyppi, Asiakirjakoko, Tiedostonimi, Aut. vinosäätö ja Tyhjän sivun oh. asetukset tarpeen mukaan. Paina OK.

VINKKI

- Jos haluat valita asetuksen Pitkä paperi (enintään 863 mm) kohteelle Asiakirjakoko, käytä näitä asetuksia:
 - Aut. vinosäätö: Ei
 - 2-puol. skan: Ei
- Jos haluat tallentaa asetukset uutena oletusarvona, paina Aseta uusi olet.
- Jos haluat palauttaa kaikki asetukset tehdasasetuksiin, paina Tehdasasetukset.

- 7 Paina Aloita.
Laite aloittaa skannauksen, ja skannatut tiedot tallennetaan sitten USB-muistitikkun.

VINKKI

Jos haluat tallentaa asetukset pikavalintana, paina Tallenna pikakuvak. Katso lisätietoja kohdasta *Pikavalintojen määrittäminen (vain ADS-1600W)* sivulla 153.

TÄRKEÄÄ

ÄLÄ poista USB-muistitikku, kun laite skannaa USB-muistitikkun, jotta voit välttää muistitikun ja siihen tallennettujen tietojen vahingoittuminen.

Skannattujen asiakirjojen lähettäminen suoraan sähköpostiosoitteeseen (vain ADS-1600W)

- 1 Aseta asiakirja laitteeseen.
- 2 Paina ◀ tai ▶, jotta s-posti-palvel. tulee näyttöön.
- 3 Paina s-posti-palvel.
- 4 Valitse sähköpostiosoite, johon haluat lähettää, tekemällä jokin seuraavista:
 - Jos haluat valita sähköpostiosoitteen osoitekirjasta, katso *Sähköpostiosoitteen valitseminen osoitekirjasta* sivulla 135.
 - Jos haluat antaa sähköpostiosoitteen manuaalisesti, katso *Sähköpostiosoitteen antaminen manuaalisesti* sivulla 136.

VINKKI

Voit valita enintään 100 sähköpostiosoitetta osoitekirjasta ja antaa enintään 50 sähköpostiosoitetta manuaalisesti. Skannatut tiedot lähetetään kaikkiin osoitteisiin samanaikaisesti.

- 5 Paina OK ja tee sitten jokin seuraavista:
 - Jos haluat käyttää oletusasetuksia, siirry vaiheeseen 8.
 - Jos haluat muuttaa oletusasetuksia, siirry vaiheeseen 6.
- 6 Paina Asetukset.
- 7 Valitse kohteiden 2-puol. skan, Skannaustyyppi, Tarkkuus, Tiedostotyyppi, Asiakirjakoko, Aut. vinosäätö ja Tyhjän sivun oh. asetukset tarpeen mukaan. Paina OK.

VINKKI

- Jos haluat tallentaa asetukset uutena oletusarvona, paina Aseta uusi olet.
 - Jos haluat palauttaa kaikki asetukset tehdasasetuksiin, paina Tehdasasetukset.
-

- 8 Paina Aloita.
Laitte aloittaa skannauksen ja lähettää sitten skannatun asiakirjan suoraan sähköpostiosoitteeseen.

VINKKI

Jos haluat tallentaa asetukset pikavalintana, paina Tallenna pikakuvak. Katso lisätietoja kohdasta *Pikavalintojen määrittäminen (vain ADS-1600W)* sivulla 153.

Sähköpostiosoitteen valitseminen osoitekirjasta

- 1 Paina ◀ tai ▶, jotta s-posti-palvel. tulee näyttöön.
- 2 Paina s-posti-palvel.
- 3 Paina Osoitekirja.
- 4 Paina . Ohjelmistonäppäimistö tulee näkyviin nestekidenäyttöön.

- 5 Anna haun alkukirjaimet ja paina sitten OK. Laite aloittaa haun osoitekirjasta, ja sitten hakutulokset tulevat näyttöön.
- 6 Paina ▲ tai ▼, kunnes löydät etsimäsi nimen.
- 7 Paina tuloksissa olevaa nimeä.
- 8 Paina Käytä.

VINKKI

- Jos haluat rekisteröidä sähköpostiosoitteen osoitekirjaan, katso *Osoitekirjan määrittäminen (vain ADS-1600W)* sivulla 150.
 - Voit valita enintään 100 sähköpostiosoitetta osoitekirjasta ja antaa enintään 50 sähköpostiosoitetta manuaalisesti. Skannatut tiedot lähetetään kaikkiin osoitteisiin samanaikaisesti.
-

Sähköpostiosoitteen antaminen manuaalisesti



- 1 Paina ◀ tai ▶, jotta s-posti-palvel. tulee näyttöön.
- 2 Paina s-posti-palvel.
- 3 Paina Man. Ohjelmistonäppäimistö tulee näkyviin nestekidenäyttöön.
- 4 Anna sähköpostiosoite ja paina sitten OK.
- 5 Paina OK.

VINKKI





Voit antaa enintään 50 sähköpostiosoitetta manuaalisesti. Skannatut tiedot lähetetään kaikkiin osoitteisiin samanaikaisesti.

Muovikorttien skannaaminen

(ADS-1100W)

- 1 Sulje yläkansi, jos se on auki.
- 2 Aseta muovikortti laitteeseen (katso *Muovikortin asettaminen laitteeseen* sivulla 39).
- 3 Tee jokin seuraavista:
 - Paina , jos haluat käyttää toimintoa Skannaa PC:hen (USB-yhdistäminen).
 - Paina  tai , jos haluat käyttää toimintoa Skannaa PC:hen (verkkoyhdistäminen) tai Skannaa FTP:hen.

VINKKI

- Sinun on määritettävä Skannaa PC:hen (verkkoyhdistäminen) -toiminto kohteelle  tai , ennen kuin käynnistät Skannaa PC:hen (verkkoyhdistäminen) -toiminnon. Katso *Skannaa PC:hen (verkkoyhdistäminen)* sivulla 126.
- Sinun on määritettävä Skannaa FTP:hen -toiminto kohteelle  tai , ennen kuin käynnistät Skannaa FTP:hen -toiminnon. Katso *Asiakirjojen skannaaminen suoraan FTP-palvelimeen* sivulla 111.

- 4 Paina . Laite aloittaa skannauksen.

(ADS-1600W)

- 1 Pikavalinnan rekisteröiminen (katso *Kortin skannaaminen* sivulla 154).
- 2 Sulje yläkansi, jos se on auki.
- 3 Aseta muovikortti laitteeseen (katso *Muovikortin asettaminen laitteeseen* sivulla 39).
- 4 Paina määritettyä pikavalintaasi.
- 5 Paina *Alloita*. Laite aloittaa skannauksen.

VINKKI

Jos haluat määrittää asetukset yksityiskohtaisesti, katso *Skannaa PC:hen -asetusten muuttaminen (Windows®)* sivulla 138 tai *Skannaa PC:hen -asetusten muuttaminen (Macintosh)* sivulla 144, jos kyseessä on Skannaa PC:hen toiminto, tai *Asiakirjojen skannaaminen suoraan FTP-palvelimeen* sivulla 111, jos kyseessä on Skannaa FTP:hen -toiminto.

Skannattujen asiakirjojen lähettäminen Internetiin (vain ADS-1600W)

Skannaa Internetiin -toiminnolla voit skannata asiakirjan ja lähettää sen suoraan WWW-palveluihin. Katso Web Connect -opas.

Skannaa PC:hen -asetusten muuttaminen (Windows®)

- 1 Napsauta ilmaisinalueen **CCU** (ControlCenter4) -kuvaketta ja valitse sitten valikosta **Avaa ControlCenter4**-ikkuna avautuu.
- 2 Napsauta **Laitteen asetukset** -välilehteä (alla olevassa esimerkissä on käytössä **Perustila**).

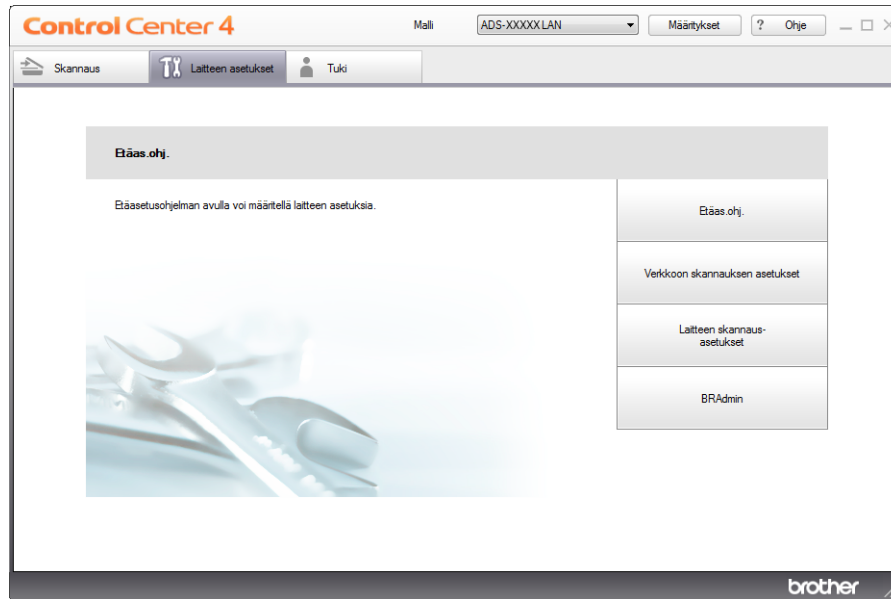

- 3 Napsauta **Laitteen skannaus-asetukset** -painiketta. **Laitteen skannaus-asetukset** -valintaikkuna tulee näyttöön.

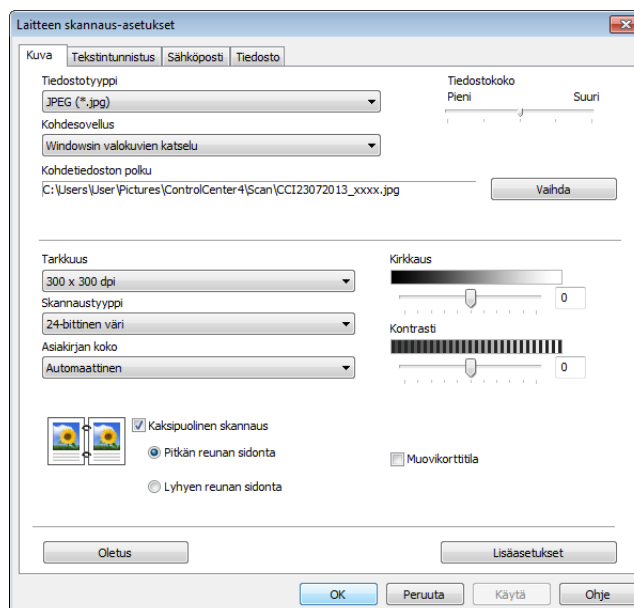

- 4 Valitse sen Skannaa-toiminnon välilehti, jota haluat muuttaa (**Kuva**, **Tekstintunnistus**, **Sähköposti** tai **Tiedosto**).

5 Muuta asetuksia.

Seuraavia asetuksia voidaan muuttaa:

Asetus	Kuvaus	Toiminto			
		Kuva	Tekstin-tunnistus	Sähköposti	Tiedosto
Tiedostotyyppi	<p>Valitse skannattavien tietojen tiedostotyyppi.</p> <p>VINKKI</p> <ul style="list-style-type: none"> • Voit tallentaa asiakirjan salasanasuojattuna PDF-tiedostona valitsemalla Tiedostotyyppi-pudotusluettelosta Suojattu PDF (*.pdf), napsauttamalla  (Määritä PDF-salasana) -painiketta ja antamalla salasanan (vain Kuva, Sähköposti ja Tiedosto). • Etsittävä PDF -tiedostossa skannatun kuvan päällä on tekstitietotaso, jonka avulla kuvatietojen tekstiä voi etsiä. Tekstintunnistuksen ja etsittävän PDF-tiedoston kieliasetusten on vastattava toisiaan. • Voit tallentaa asiakirjan etsittävänä PDF-tiedostona valitsemalla Tiedostotyyppi-pudotusluettelosta Etsittävä PDF (*.pdf). • Jotta asiakirjan tallentaminen etsittäväksi PDF-tiedostoksi olisi mahdollista, Nuance™ PaperPort™ 12SE -sovelluksen on oltava asennettuna tietokoneessa. • Monet tiedostotyyppit, kuten TIFF, TIFF Multi-Page, PDF, Suojattu PDF ja JPEG tukevat tiedostojen pakkaamista. Säädä TIFF- tai TIFF Multi-Page -tiedoston kokoa valitsemalla Pakkaamaton tai Pakattu. Voit säätää PDF-, Suojattu PDF- ja JPEG-tiedostojen kokoa liukusäätimellä (ei käytössä Skanna tekstintunnistusohjelmaan -toiminnossa). 	Kyllä	Kyllä	Kyllä	Kyllä
Kohdesovellus	Valitse kohdesovellus pudotusvalikosta.	Kyllä	Kyllä	-	-
Tekstin-tunnistusohjelman kieli	Valitse skannattavan asiakirjan tekstiä vastaava kieli.	-	Kyllä	-	-
Tiedostonimi	Napsauta kohteen Kuva , Tekstintunnistus tai Sähköposti Vaihda -painiketta. Anna tarvittaessa tiedostonimen etuliite.	Kyllä	Kyllä	Kyllä	Kyllä
Kohdetiedoston polku	Napsauta Vaihda -painiketta ja sitten sen kansion kuvaketta, johon haluat tallentaa skannatun asiakirjan.	Kyllä	Kyllä	Kyllä	-
Kohdekansio	Napsauta kansio kuvaketta ja siirry kansioon, johon haluat tallentaa skannatun asiakirjan. Valitse Näytä kansio , jos haluat, että kohdekansio avautuu automaattisesti skannauksen jälkeen.	-	-	-	Kyllä

Asetus	Kuvaus	Toiminto			
		Kuva	Tekstin-tunnistus	Sähkö-posti	Tiedosto
Tiedostokoko	<p>Voit säätää Tiedostokoko-asetusta siirtämällä liikusäädintä oikealle tai vasemmalle.</p> <p>VINKKI</p> <p>Tiedostokoko-asetusta voidaan säätää valitun Tiedostotyyppi-vaihtoehdon mukaan.</p>	Kyllä	-	Kyllä	Kyllä
Tarkkuus	<p>Voit valita skannauksen tarkkuuden Tarkkuus-pudotusvalikosta. Suuremmat tarkkuudet vievät enemmän muistia ja siirtoaika on pidempi, mutta skannattu kuva on tarkempi.</p>	Kyllä	Kyllä	Kyllä	Kyllä
Skannaustyyppi	<p>Voit valita skannaukseen sopivan värien määrän.</p> <p>Mustavalkoinen</p> <p>Sopii tekstille ja viivapiirustuksille.</p> <p>Harmaa (virheen levitys)</p> <p>Sopii valokuville ja grafiikalle. (Virheen levitys on tapa jäljitellä harmaakuvia käyttämättä täysharmaita pisteitä. Mustat pisteet asetetaan tietystä järjestyksessä harmaan vaikutelman aikaansaamiseksi.)</p> <p>Täysharmaa</p> <p>Sopii valokuville ja grafiikalle. Tämä tila on tarkempi, koska se käyttää jopa 256 harmaan sävyä.</p> <p>24-bittinen väri</p> <p>Käyttää kuvien skannaukseen jopa 16,8 miljoonaa väriä. Vaikka 24-bittinen väri -asetuksella saavutetaan värien tarkin toisto, se kuluttaa eniten muistia ja sen siirtoaika on pisin.</p> <p>Automaattinen</p> <p>Asiakirjassa käytetään sopivia värejä automaattisesti. ¹</p>	Kyllä	Kyllä	Kyllä	Kyllä
Asiakirjan koko	<p>Asiakirjan koon asetusta on oletusarvon mukaan Automaattinen. Voit skannata kaiken kokoisia asiakirjoja Asiakirjan koko -asetusta muuttamatta. Skannaus nopeutuu, jos valitset asiakirjan kokoa vastaavan koon Asiakirjan koko -pudotusluettelosta. ¹</p> <p>VINKKI</p> <ul style="list-style-type: none"> • Jos valitset asiakirjan kooksiksi 2 in 1, kaksi skannattua kuvaa yhdistetään yhdeksi tiedostoksi. • Voit valita Pitkä paperi -vaihtoehdon, kun määrittät asetukset seuraavasti: <ul style="list-style-type: none"> • Automaattinen suoristus: Ei • Kaksipuolinen skannaus: Ei 	Kyllä	Kyllä	Kyllä	Kyllä

¹ Alkuperäisen asiakirjan tilan mukaan tämä toiminto ei välttämättä toimi oikein.

Asetus	Kuvaus	Toiminto			
		Kuva	Tekstin-tunnistus	Sähkö-posti	Tiedosto
Kirkkaus	Paranna kuvaa säätämällä asetusta (-50–50). Oletusarvo 0 vastaa keskiarvoa, ja se soveltuu yleensä useimmille kuville. Voit vaalentaa kuvaa vetämällä Kirkkaus -tason liukusäädintä oikealle tai tummentaa kuvaa vetämällä sitä vasemmalle. Voit myös määrittää tason antamalla numeron ruutuun. Jos skannattu kuva on liian vaalea, määritä pienempi Kirkkaus-taso ja skannaa asiakirja uudestaan. Jos kuva on liian tumma, määritä suurempi Kirkkaus-taso ja skannaa asiakirja uudestaan.	Kyllä	Kyllä	Kyllä	Kyllä
Kontrasti	Paranna kuvaa säätämällä asetusta (-50–50). Oletusarvo 0 vastaa keskiarvoa, ja se soveltuu yleensä useimmille kuville. Voit lisätä tai vähentää kontrastia vetämällä liukusäädintä oikealle tai vasemmalle. Kontrastin lisääminen korostaa kuvan tummia ja vaaleita alueita, kun taas kontrastin vähentäminen tuo yksityiskohdat tarkemmin esille harmaissa kohdissa. Voit määrittää Kontrasti -asetuksen myös antamalla arvon ruutuun. VINKKI Kontrasti -asetus on käytettävissä vain, kun Skannaustyyppi -asetus on Automaattinen, Harmaa (virheen levitys), Täysharmaa tai 24-bittinen väri .	Kyllä	Kyllä	Kyllä	Kyllä
Kaksipuolinen skannaus	Jos tämä valintaruutu on valittu, laite skannaa asiakirjan molemmat puolet. Kun automaattinen kaksipuolinen skannaus on otettu käyttöön, valitse alkuperäisen asiakirjan asettelun mukaan joko Pitkän reunan sidonta tai Lyhyen reunan sidonta , jotta datatiedosto näkyy skannatussa asiakirjassa oikein. VINKKI Kaksipuolinen skannaustoiminto on käytettävissä asiakirjoissa, joiden pituus on enintään Legal-koko.	Kyllä	Kyllä	Kyllä	Kyllä

Asetus	Kuvaus	Toiminto			
		Kuva	Tekstin-tunnistus	Sähkö-posti	Tiedosto
Muovikorttitila	<p>Kun käytät seuraavia automaattisia asetuksia, voit skannata kortteja, kuten ajokortteja tai vakuutus kortteja:</p> <ul style="list-style-type: none"> ■ Tarkkuus: 600 x 600 dpi ■ Asiakirjan koko: 2 in 1 (Automaattinen) ■ Kaksipuolinen skannaus: Kyllä (Lyhyen reunan sidonta) ■ Automaattinen suoristus: Kyllä ■ Automaattinen kuvankierto: Ei <p>VINKKI</p> <ul style="list-style-type: none"> • Jos haluat käyttää muovikortin skannaukseen eri asetuksia, poista Muovikorttitila käytöstä ja määritä Tarkkuus-asetukseksi 600 dpi. • Aseta skannattavaksi vain yksi muovikortti kerrallaan. 	Kyllä	Kyllä	Kyllä	Kyllä
Oletus	Palauttaa kaikki asetukset tehdasasetusten mukaisiin oletusarvoihin.	Kyllä	Kyllä	Kyllä	Kyllä

6 Napsauta **Lisäasetukset**-painiketta. **Lisäasetukset**-valintaikkuna tulee näyttöön.

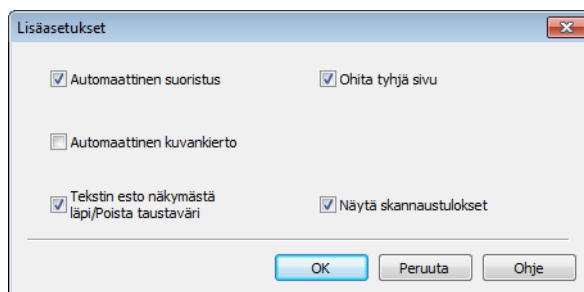

- 7** Muuta asetuksia.
Seuraavia asetuksia voidaan muuttaa:

Asetus	Kuvaus	Toiminto			
		Kuva	Tekstin-tunnistus	Sähkö-posti	Tiedosto
Automaattinen suoristus	Suoristaa vinoon skannatun kuvan (enintään 5 astetta). ¹	Kyllä	Kyllä	Kyllä	Kyllä
Automaattinen kuvankierto	Vaihtaa asiakirjan suunnan tekstin suunnan perusteella. ¹	Kyllä	Kyllä	Kyllä	Kyllä
Tekstin esto näkymästä läpi/ Poista taustaväri	Estää tekstin näkymisen läpi kaksipuolisessa asiakirjassa ja sallii lisäksi asiakirjan taustaväriin poiston esimerkiksi sanomalehtiä skannattaessa, mikä tekee skannatuista tiedoista helpommin luettavia. ¹	Kyllä	Kyllä	Kyllä	Kyllä
Ohita tyhjä sivu	Poistaa asiakirjan tyhjät sivut skannaustuloksista. ¹	Kyllä	Kyllä	Kyllä	Kyllä
Näytä skannaustulokset	Näyttää tallennettujen sivujen kokonaismäärän ja ohitettujen tyhjien sivujen määrän tietokoneen näytössä.	Kyllä	Kyllä	Kyllä	Kyllä

¹ Alkuperäisen asiakirjan tilan mukaan tämä toiminto ei välttämättä toimi oikein.

- 8** Valitse **OK**, niin **Lisäasetukset**-valintaikkuna suljetaan.
- 9** Valitse **OK**, niin **Laitteen skannaus-asetukset** -valintaikkuna suljetaan.

Skannaa PC:hen -asetusten muuttaminen (Macintosh)

- 1 Osoita Dockin  (ControlCenter2) -symbolia. **ControlCenter2**-ikkuna avautuu.



- 2 Pidä **Control**-näppäintä alaspainettuna samalla, kun osoitat sen Skannaa-toiminnon painiketta, jota haluat muuttaa (**Kuva**, **Tekstintun**, **Sähköposti** tai **Tiedosto**). Skannaustoiminnon asetusikkuna avautuu. (Seuraavassa esimerkissä käytössä on **Kuva**).
- 3 Osoita **Laitepainike**-välilehteä.

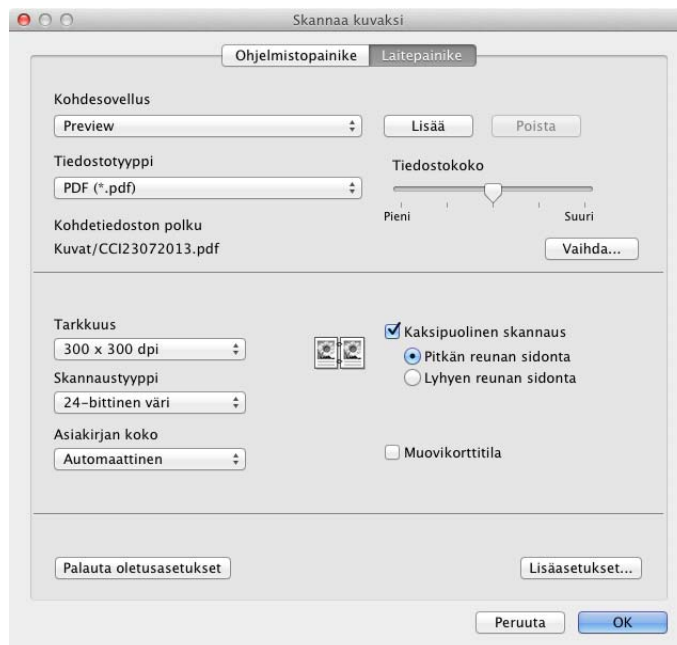

- 4 Muuta asetuksia.
Seuraavia asetuksia voidaan muuttaa:

Asetus	Kuvaus	Toiminto			
		Kuva	Tekstin- tun	Sähkö- posti	Tiedosto
Kohdesovellus (Kuva, Tekstintun tai Tiedosto) tai Sähkö- postisovellus (Sähköposti)	<p>Voit valita, millä ohjelmalla skannatut tiedot avataan. Voit valita kuitenkin vain tietokoneeseen asennetun ohjelman.</p> <ul style="list-style-type: none"> ■ Lisää-painike <p>Voit lisätä ohjelman pudotusvalikkoon. Anna Sovelluksen nimi (enintään 30 merkkiä) ja valitse haluamasi ohjelma valitsemalla Selaa. Valitse pudotusvalikosta myös Tiedostotyyppi.</p> <ul style="list-style-type: none"> ■ Poista-painike <p>Voit poistaa lisäämiäsi sovelluksia. Valitse Sovelluksen nimi ja valitse Poista.</p>	Kyllä	Kyllä	Kyllä	-
Tiedostotyyppi	<p>Valitse skannattavien tietojen tiedostotyyppi.</p> <p>VINKKI</p> <ul style="list-style-type: none"> • Voit tallentaa asiakirjan salasanasuojattuna PDF-tiedostona valitsemalla Tiedostotyyppi-pudotusluettelosta Suojattu PDF (*.pdf) ja kirjoittamalla salasanan Määritä PDF-salasana -valintaikkunassa (vain Kuva, Sähköposti ja Tiedosto). • Etsittävä PDF -tiedostossa skannatun kuvan päällä on tekstitietotaso, jonka avulla kuvatietojen tekstiä voi etsiä. Tekstintunnistuksen ja etsittävän PDF-tiedoston kieliasetusten on vastattava toisiaan. • Voit tallentaa asiakirjan etsittävänä PDF-tiedostona valitsemalla Tiedostotyyppi-pudotusluettelosta Etsittävä PDF (*.pdf). • Jos haluat tallentaa asiakirjan etsittävänä PDF-tiedostona, Presto! PageManager on asennettava tietokoneeseen laitteen mukana toimitetulta DVD-levyltä. • Monet tiedostotyypit, kuten TIFF, TIFF Multi-Page, PDF, Suojattu PDF ja JPEG tukevat tiedostojen pakkaamista. Säädä TIFF- tai TIFF Multi-Page -tiedoston kokoa valitsemalla Pakkaamaton tai Pakattu. Voit säätää PDF-, Suojattu PDF- ja JPEG-tiedostojen kokoa liukusäätimellä (ei käytössä Skannaa tekstintunnistusohjelmaan -toiminnossa). 	Kyllä	Kyllä	Kyllä	Kyllä
Tiedostokoko	<p>Voit säätää Tiedostokoko-asetusta siirtämällä liukusäädintä oikealle tai vasemmalle.</p> <p>VINKKI</p> <p>Tiedostokoko-asetusta voidaan säätää valitun Tiedostotyyppi-vaihtoehdon mukaan.</p>	Kyllä	-	Kyllä	Kyllä
Tekstin- tunnistusohjelma	Näyttää ohjelman, joka poimii muokattavan tekstin asiakirjasta.	-	Kyllä	-	-

Asetus	Kuvaus	Toiminto			
		Kuva	Tekstin- tun	Sähkö- posti	Tiedosto
Tekstin-tunnistusohjelman kieli	Valitse skannattavan asiakirjan tekstiä vastaava kieli.	-	Kyllä	-	-
Tiedostonimi	Napsauta kohteen Kuva , Tekstintun tai Sähköposti Vaihda -painiketta. Anna tarvittaessa tiedostonimen etuliite.	Kyllä	Kyllä	Kyllä	Kyllä
Kohdetiedoston polku	Voit vaihtaa kansion, johon skannatut asiakirjat tallennetaan, osoittamalla ensin Vaihda - ja sitten Selaa -painiketta.	Kyllä	Kyllä	Kyllä	-
Kohdekansio	Osoita Selaa -painiketta ja siirry kansioon, johon haluat tallentaa skannatun asiakirjan. Valitse Näytä kansio , jos haluat, että kohdekansio avautuu automaattisesti skannauksen jälkeen.	-	-	-	Kyllä
Tarkkuus	Voit valita skannauksen tarkkuuden Tarkkuus -pudotusvalikosta. Suuremmat tarkkuudet vievät enemmän muistia ja siirtoaika on pidempi, mutta skannattu kuva on tarkempi.	Kyllä	Kyllä	Kyllä	Kyllä
Skannaustyyppi	Voit valita skannaukseen sopivan värien määrän. Mustavalkoinen Sopii tekstille ja viivapiirustuksille. Harmaa (virheen levitys) Sopii valokuville ja grafiikalle. (Virheen levitys on tapa jäljitellä harmaakuvia käyttämättä täysharmaita pisteitä. Mustat pisteet asetetaan tietyssä järjestyksessä harmaan vaikutelman aikaansaamiseksi.) Täysharmaa Sopii valokuville ja grafiikalle. Tämä tila on tarkempi, koska se käyttää jopa 256 harmaan sävyä. 24-bittinen väri Käyttää kuvien skannaukseen jopa 16,8 miljoonaa väriä. Vaikka 24-bittinen väri -asetuksella saavutetaan värien tarkin toisto, se kuluttaa eniten muistia ja sen siirtoaika on pisin. Automaattinen Asiakirjassa käytetään sopivia värejä automaattisesti. ¹	Kyllä	Kyllä	Kyllä	Kyllä

¹ Alkuperäisen asiakirjan tilan mukaan tämä toiminto ei välttämättä toimi oikein.

Asetus	Kuvaus	Toiminto			
		Kuva	Tekstin- tun	Sähkö- posti	Tiedosto
Asiakirjan koko	<p>Asiakirjan koon asetus on oletusarvon mukaan Automaattinen. Voit skannata kaiken kokoisia asiakirjoja Asiakirjan koko -asetusta muuttamatta. Skannaus nopeutuu, jos valitset asiakirjan kokoa vastaavan koon Asiakirjan koko -pudotusluettelosta.¹</p> <p>VINKKI</p> <ul style="list-style-type: none"> • Jos valitset asiakirjan 1 -> 2 -kokoasetuksen, skannattu kuva jaetaan kahteen asiakirjaan, joiden koko on puolet asetuksen koosta. Jos valitset 1 -> 2 (A4), skannattu kuva jaetaan kahdeksi 148 x 210 mm:n asiakirjaksi. • Jos haluat käyttää 1 -> 2- tai 2 in 1 -skannausta, poista valintamerkki Automaattinen kuvankierto -valintaruudusta Lisäasetukset-valintaikkunassa. • Jos valitset asiakirjan kooksi 2 in 1, kaksi skannattua kuvaa yhdistetään yhdeksi tiedostoksi. • Voit valita Pitkä paperi -vaihtoehdon, kun määrität asetukset seuraavasti: <ul style="list-style-type: none"> • Automaattinen suoristus: Ei • Kaksipuolinen skannaus: Ei 	Kyllä	Kyllä	Kyllä	Kyllä
Kaksipuolinen skannaus	<p>Jos tämä valintaruutu on valittu, laite skannaa asiakirjan molemmat puolet. Kun automaattinen kaksipuolinen skannaus on otettu käyttöön, valitse alkuperäisen asiakirjan asetellun mukaan joko Pitkän reunan sidonta tai Lyhyen reunan sidonta, jotta datatiedosto näkyy skannatussa asiakirjassa oikein.</p> <p>VINKKI</p> <p>Kaksipuolinen skannaustoiminto on käytettävissä asiakirjoissa, joiden pituus on enintään Legal-koko.</p>	Kyllä	Kyllä	Kyllä	Kyllä
Palauta oletusasetukset	Palauttaa kaikki asetukset tehdasasetusten mukaisiin oletusarvoihin.	Kyllä	Kyllä	Kyllä	Kyllä

¹ Alkuperäisen asiakirjan tilan mukaan tämä toiminto ei välttämättä toimi oikein.

- 5 Napsauta **Lisäasetukset**-painiketta. **Lisäasetukset**-valintaikkuna tulee näyttöön.

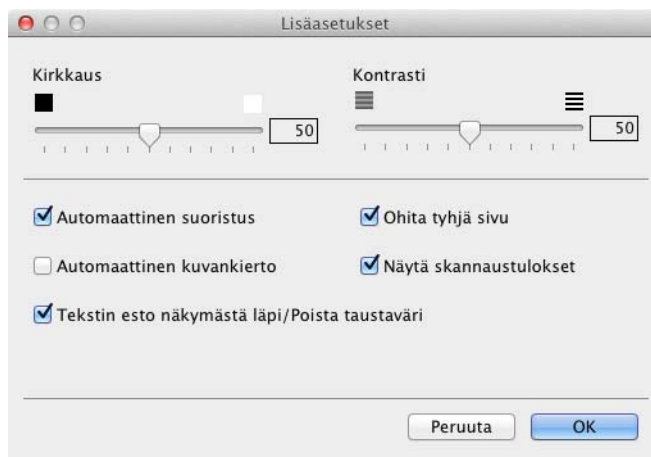

- 6 Muuta asetuksia.
Seuraavia asetuksia voidaan muuttaa:

Asetus	Kuvaus	Toiminto			
		Kuva	Tekstin- tun	Sähkö- posti	Tiedosto
Kirkkaus	Paranna kuvaa säätämällä tätä asetusta (0–100). Oletusarvo 50 vastaa keskiarvoa, ja se soveltuu yleensä useimmille kuville. Voit vaalentaa kuvaa vetämällä Kirkkaus -tason liukusäädintä oikealle tai tummentaa kuvaa vetämällä sitä vasemmalle. Jos skannattu kuva on liian vaalea, määritä pienempi Kirkkaus-taso ja skannaa asiakirja uudestaan. Jos kuva on liian tumma, määritä suurempi Kirkkaus-taso ja skannaa asiakirja uudestaan.	Kyllä	Kyllä	Kyllä	Kyllä
Kontrasti	Paranna kuvaa säätämällä tätä asetusta (0–100). Oletusarvo 50 vastaa keskiarvoa, ja se soveltuu yleensä useimmille kuville. Voit lisätä tai vähentää kontrastia vetämällä liukusäädintä oikealle tai vasemmalle. Kontrastin lisääminen korostaa kuvan tummia ja vaaleita alueita, kun taas kontrastin vähentäminen tuo yksityiskohdat tarkemmin esille harmaissa kohdissa. VINKKI Kontrasti -asetus on käytettävissä vain, kun Skannaustyyppi -asetus on Automaattinen , Harmaa (virheen levitys) , Täysharmaa tai 24-bittinen väri .	Kyllä	Kyllä	Kyllä	Kyllä

Asetus	Kuvaus	Toiminto			
		Kuva	Tekstin- tun	Sähkö- posti	Tiedosto
Automaattinen suoristus	Suoristaa vinoon skannatun kuvan (enintään 5 astetta). ¹	Kyllä	Kyllä	Kyllä	Kyllä
Automaattinen kuvankierto	Vaihtaa asiakirjan suunnan tekstin suunnan perusteella. ¹	Kyllä	Kyllä	Kyllä	Kyllä
Tekstin esto näkymästä läpi/ Poista taustaväri	Estää tekstin näkymisen läpi kaksipuolisessa asiakirjassa ja sallii lisäksi asiakirjan taustaväriin poiston esimerkiksi sanomalehtiä skannattaessa, mikä tekee skannatuista tiedoista helpommin luettavia. ¹	Kyllä	Kyllä	Kyllä	Kyllä
Ohita tyhjä sivu	Poistaa asiakirjan tyhjät sivut skannaustuloksista. ¹	Kyllä	Kyllä	Kyllä	Kyllä
Näytä skannaustulokset	Näyttää tallennettujen sivujen kokonaismäärän ja ohitettujen tyhjien sivujen määrän tietokoneen näytössä.	Kyllä	Kyllä	Kyllä	Kyllä

¹ Alkuperäisen asiakirjan tilan mukaan tämä toiminto ei välttämättä toimi oikein.

- 7 Valitse **OK**, niin **Lisäasetukset**-valintaikkuna suljetaan.
- 8 Valitse **OK**, niin asetusvalintaikkuna suljetaan.

Osoitekirjan määrittäminen (vain ADS-1600W)

Osoitekirjatoiminnolla voit valita sähköpostiosoitteen, johon skannatut tiedot lähetetään suoraan. Voit määrittää osoitekirjan laitteen ohjauspaneelista.

VINKKI

Voit määrittää osoitekirjan myös etäasetusohjelmalla.

Sähköpostiosoitteen rekisteröiminen

Voit rekisteröidä enintään 100 sähköpostiosoitetta ja antaa nimen kullekin osoitteelle.

- 1 Paina ◀ tai ▶, jotta s-posti-palvel. tulee näyttöön.
- 2 Paina s-posti-palvel., Osoitekirja ja sitten Muokkaa.
- 3 Paina ▲ tai ▼, jotta Lisää uusi osoite tulee näyttöön.
- 4 Paina Lisää uusi osoite ja sitten Nimi.
- 5 Anna nimi ja paina sitten OK.
- 6 Paina Osoite.
- 7 Anna sähköpostiosoite ja paina sitten OK.
- 8 Paina OK.

Sähköpostiosoitteen muuttaminen

- 1 Paina ◀ tai ▶, jotta s-posti-palvel. tulee näyttöön.
- 2 Paina s-posti-palvel., Osoitekirja ja sitten Muokkaa.
- 3 Paina ▲ tai ▼, jotta Muuta tulee näyttöön.
- 4 Paina Muuta.
- 5 Paina ▲ tai ▼, kunnes löydät sähköpostiosoitteen, jota haluat muuttaa.
- 6 Paina sähköpostiosoitetta. Jos sähköpostiosoitetta käytetään yhdessä tai useammassa pikavalinnassa, nestekidenäyttö näyttää, että pikavalintoihin sisältyvä sähköpostiosoite muutetaan myös. Paina OK.
- 7 Tee jokin seuraavista:
 - Jos haluat muuttaa nimen, siirry vaiheeseen 8.
 - Jos haluat muuttaa sähköpostiosoitteen, siirry vaiheeseen 10.
- 8 Paina Nimi. Ohjelmistonäppäimistö tulee näkyviin nestekidenäyttöön.
- 9 Anna uusi nimi ja paina sitten OK. Siirry vaiheeseen 12.

- 10 Paina **Osoite**. Ohjelmistonäppäimistö tulee näkyviin nestekidenäyttöön.
- 11 Anna uusi sähköpostiosoite ja paina sitten **OK**.
- 12 Paina **OK**.

VINKKI

Nestekidenäytössä näkyy luettelo pikavalinnoista, jotka sisältävät muuttamasi sähköpostiosoitteen. Pikavalinta-asetukset muuttuvat automaattisesti.

Sähköpostiosoitteen poisto

4

- 1 Paina **◀ tai ▶**, jotta **s-posti-palvel.** tulee näyttöön.
- 2 Paina **s-posti-palvel.**, **Osoitekirja** ja sitten **Muokkaa**.
- 3 Paina **▲ tai ▼**, jotta **Poista** tulee näyttöön.
- 4 Paina **Poista**.
- 5 Paina **▲ tai ▼**, kunnes löydät sähköpostiosoitteen, jonka haluat poistaa.
- 6 Paina sähköpostiosoitetta ja paina sitten **OK**.
- 7 Paina **Kyllä**.

VINKKI

Et voi poistaa sähköpostiosoitetta, joka sisältyy pikavalintaan. Poista pikavalinta ensin (katso *Pikavalinnan uudelleennimeäminen tai poistaminen* sivulla 155).

Ryhmän luonti

Voit rekisteröidä enintään kuusi ryhmää.

VINKKI

Ennen ryhmän asettamista on rekisteröitävä useampi kuin yksi sähköpostiosoite.

- 1 Paina **◀ tai ▶**, jotta **s-posti-palvel.** tulee näyttöön.
- 2 Paina **s-posti-palvel.**, **Osoitekirja** ja sitten **Muokkaa**.
- 3 Paina **▲ tai ▼**, jotta **Luo ryhmiä** tulee näyttöön.
- 4 Paina **Luo ryhmiä** ja sitten **Nimi**.
- 5 Anna ryhmän nimi ja paina sitten **OK**.
- 6 Paina **Lisää/poista**.
- 7 Paina **▲ tai ▼**, kunnes löydät sähköpostiosoitteen, jonka haluat lisätä ryhmään.
- 8 Paina sähköpostiosoitetta ja paina sitten **OK**.
- 9 Paina **OK**.

Ryhmän muuttaminen

Voit nimetä ryhmän uudelleen, lisätä ryhmään sähköpostiosoitteen ja poistaa sähköpostiosoitteen ryhmästä.

- 1 Paina ◀ tai ▶, jotta s-posti-palvel. tulee näyttöön.
- 2 Paina s-posti-palvel., Osoitekirja ja sitten Muokkaa.
- 3 Paina ▲ tai ▼, jotta Muuta tulee näyttöön.
- 4 Paina Muuta.
- 5 Paina ▲ tai ▼, kunnes löydät ryhmän, jota haluat muuttaa.
- 6 Paina ryhmän nimeä.
- 7 Tee jokin seuraavista:
 - Jos haluat nimetä ryhmän uudelleen, siirry vaiheeseen 8.
 - Jos haluat lisätä sähköpostiosoitteen ryhmään, siirry vaiheeseen 10.
 - Jos haluat poistaa sähköpostiosoitteen ryhmästä, siirry vaiheeseen 10.
- 8 Paina Nimi. Ohjelmistonäppäimistö tulee näkyviin nestekidenäyttöön.
- 9 Anna uusi ryhmän nimi. Siirry vaiheeseen 14.
- 10 Paina ▲ tai ▼, jotta Lisää/poista tulee näyttöön.
- 11 Paina Lisää/poista.
- 12 Paina ▲ tai ▼, kunnes löydät sähköpostiosoitteen, jonka haluat lisätä tai poistaa.
- 13 Paina sähköpostiosoitetta.
- 14 Paina OK.
- 15 Paina OK.

Ryhmän poistaminen

- 1 Paina ◀ tai ▶, jotta s-posti-palvel. tulee näyttöön.
- 2 Paina s-posti-palvel., Osoitekirja ja sitten Muokkaa.
- 3 Paina ▲ tai ▼, jotta Poista tulee näyttöön.
- 4 Paina Poista.
- 5 Paina ▲ tai ▼, kunnes löydät ryhmän nimen, jonka haluat poistaa.
- 6 Paina ryhmän nimeä ja paina sitten OK.
- 7 Paina Kyllä.

Pikavalintojen määrittäminen (vain ADS-1600W)

Pikavalintojen rekisteröiminen

Perusskannaus

Voit määrittää enintään 12 pikavalintavalikkoa.

- 1 Paina **Pikakuv.**
- 2 Paina .
The image shows a rectangular button with a grey background. On the left side, there is a white plus sign (+). To the right of the plus sign, the text 'Ei rekist.' is written in a small, black, sans-serif font.
- 3 Paina ▲ tai ▼, kunnes löydät pikavalintatyyppin, jonka haluat luoda.
- 4 Paina pikavalintatyyppiä ja paina sitten OK.
- 5 Tee jokin seuraavista:
 - USB:lle
Määritä kohteiden 2-puol. skan, Skannaustyyppi, Tarkkuus, Tiedostotyyppi, Asiakirjakoko, Tiedostonimi, Aut. vinosäätö ja Tyhjän sivun oh. asetukset tarpeen mukaan.
Paina OK ja sitten Tallenna pikakuvak.

VINKKI

Jos haluat valita asetuksen Pitkä paperi (enintään 863 mm) kohteelle Asiakirjakoko, käytä näitä asetuksia:

- Aut. vinosäätö: Ei
- 2-puol. skan: Ei

- tiedostoon, tekstintunnistu., kuvaksi ja sähköpostiin
Valitse skannaustyyppi ja kohdetietokone. Siirry sitten vaiheeseen 6.

- s.postipalvelim.

Määritä tarvittaessa sähköpostiosoitteiden asetukset: 2-puol. skan, Skannaustyyppi, Tarkkuus, Tiedostotyyppi, Asiakirjakoko, Aut. vinosäätö ja Tyhjän sivun oh.

Paina OK ja sitten Tallenna pikakuvak.

VINKKI

Jos haluat valita asetuksen Pitkä paperi (enintään 863 mm) kohteelle Asiakirjakoko, käytä näitä asetuksia:

- Aut. vinosäätö: Ei
- 2-puol. skan: Ei

- verkkoon ja FTP:hen
Valitse profiilin nimi ja siirry vaiheeseen 6.
- Internetiin

VINKKI

Toisinaan nestekidenäytössä näkyy päivityksiä tai ilmoituksia laitteen toiminnoista. Lue tiedot ja paina sitten OK.

- 1 Tuo käytettävissä olevat palvelut näkyviin painamalla ▲ tai ▼ ja paina sitten haluamaasi palvelua.
- 2 Paina ▲ tai ▼, jotta tilisi nimi tulee näkyviin, ja paina sitä.
- 3 Jos PIN-koodin syöttönäyttö avautuu, anna nelinumeroinen PIN-koodi ja paina OK.
- 4 Valitse käytettävä toiminto.

VINKKI

Asetettavissa olevat toiminnot vaihtelevat valitun palvelun mukaan.

- 6 Varmista asetukset ja paina sitten OK. Ohjelmistonäppäimistö tulee näkyviin nestekidenäyttöön.
- 7 Anna pikavalinnan nimi ja paina sitten OK.
- 8 Paina OK.

Kortin skannaaminen

Voit määrittää neljä pikavalintavalikkoa.

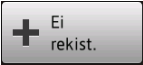
- 1 Sulje yläkansi, jos se on auki.
- 2 Paina .
- 3 Avaa yläkansi.
- 4 Paina .
- 5 Paina ▲ tai ▼, kunnes löydät pikavalintatyyppin, jonka haluat luoda.
- 6 Paina pikavalintatyyppiä ja paina sitten OK.

VINKKI

Jos laite on yhdistetty useisiin tietokoneisiin, valitse kohdetietokone Tietokoneen nimi -luettelosta.

- 7 Paina Tallenna. Ohjelmistonäppäimistö tulee näkyviin nestekidenäyttöön.
- 8 Anna pikavalinnan nimi ja paina sitten OK.
- 9 Paina OK.

Pikavalinnan uudelleennimeäminen tai poistaminen

Perusskannaus

- 1 Paina **Pikakuv.**
- 2 Paina **Muok/pois.**
- 3 Paina pikavalintaa, jonka haluat nimetä uudelleen tai poistaa.
- 4 Paina **Muokkaa** pikakuvakkeen nimeä **tai** **Poista**.
- 5 Tee jokin seuraavista:
 - **Muokkaa** pikakuvakkeen nimeä
Ohjelmistonäppäimistö tulee näkyviin nestekidenäyttöön. Anna uusi pikavalinnan nimi ja paina sitten **OK**.
 - **Poista**
Nestekidenäytössä näkyy pikakuvakkeen nimi, jota olet poistamassa. Paina **Kyllä**.

Kortin skannaaminen

- 1 Sulje yläkansi, jos se on auki.
- 2 Paina .
- 3 Avaa yläkansi.
- 4 Paina pikavalintaa, jonka haluat nimetä uudelleen tai poistaa.
- 5 Paina **Muokkaa** kortin skannauksen pikavalinnan nimeä **tai** **Poista**.
- 6 Tee jokin seuraavista:
 - **Muokkaa** kortin skannauksen pikavalinnan nimeä
Ohjelmistonäppäimistö tulee näkyviin nestekidenäyttöön. Anna uusi pikavalinnan nimi ja paina sitten **OK**.
 - **Poista**
Paina **Kyllä**.

Laitteen tilan seuranta tietokoneesta käsin (Windows®)

Status Monitor -apuohjelma on työkalu, jonka voi määrittää valvomaan yhden tai useamman laitteen tilaa. Näin saat heti ilmoitukset virhesanomista, kuten asiakirjatukoksista.

Laitteen tilan seuranta tietokoneesta käsin

Tee jokin seuraavista:

- Kaksoisnapsauta ilmaisinalueen  -kuvaketta.

- (Windows® XP, Windows Vista® ja Windows® 7)

Valitse  (**Käynnistä**) > **Kaikki ohjelmat** > **Brother** > **ADS-XXXXX** > **Status Monitor**.

- (Windows® 8)

Napsauta  (**Brother Utilities**). Napsauta sitten pudotusluettelo ja valitse mallisi nimi (jos se ei jo ole valittuna). Napsauta vasemmassa siirtymispalkissa **Työkalut** ja valitse sitten **Status Monitor**.



- **Vianetsintä**

Voit siirtyä vianetsintäsivustoon napsauttamalla **Vianetsintä**-painiketta.

- **Tarvitsetko uusia tulostustarvikkeita?**

Voit siirtyä alkuperäisten Brother-tarvikkeiden sivustoon napsauttamalla **Tarvitsetko uusia tulostustarvikkeita?** -painiketta.

- **Syöttörullan laskuri**

Näyttää syöttötelan vaihtoajan.

- **Erottelukumin laskuri**

Näyttää erottelukumin eli paperinerottimen vaihtoajan.

VINKKI





Jos haluat lisätietoja Status Monitor -ohjelmasta, napsauta hiiren kakkospainikkeella **Brother Status Monitor** -kuvaketta ja valitse **Ohje**.

Virheilmoitukset

Napsauta hiiren kakkospainikkeella **Brother Status Monitor** -kuvaketta ja napsauta sitten **Ota virheilmoitukset käyttöön** -vaihtoehtoa niin, että sen valintamerkki poistuu.

Status Monitor -apuohjelman ilmaisimet

Kun käynnistät tietokoneen, **Brother Status Monitor** -kuvake näkyy ilmaisinalueella.

	Vihreä kuvake ilmaisee normaalin valmiustilan.
	Keltainen kuvake ilmaisee varoituksen.
	Punainen kuvake ilmaisee virheen.
	Harmaa kuvake ilmaisee offline-tilan.

Laitteen tilan seuranta tietokoneesta käsin (Macintosh)

Status Monitor -apuohjelma on työkalu, jonka voi määrittää valvomaan laitteen tilaa. Sen avulla saat heti ilmoitukset virhesanomista, kuten asiakirjatukoksista. Status Monitor käynnistyy ControlCenter2:sta.

Laitteen tilan seuranta tietokoneesta käsin

- 1 Osoita Dockin  (ControlCenter2) -symbolia. **ControlCenter2**-ikkuna avautuu.
- 2 Valitse **LAITEASETUKSET**-välilehti.



- 3 Osoita **Tilan valvonnan avulla** -painiketta.
Näyttöön tulee tilanvalvontaikkuna, joka näyttää laitteiden tilan.



■ **Vianetsintä**

Voit siirtyä vianetsintäsivustoon napsauttamalla **Vianetsintä**-painiketta.

■ **Tarvitsetko uusia tulostustarvikkeita?**

Voit siirtyä alkuperäisten Brother-tarvikkeiden sivustoon napsauttamalla **Tarvitsetko uusia tulostustarvikkeita?** -painiketta.

■ **Syöttörullan laskuri**

Näyttää syöttötelan vaihtoajan.

■ **Erottelukumin laskuri**

Näyttää erottelukumin eli paperinerottimen vaihtoajan.

Automaattisen latauksen ottaminen käyttöön tai poistaminen käytöstä (ControlCenter2)

- 1 Osoita Dockin  (ControlCenter2) -symbolia. **ControlCenter2**-ikkuna avautuu.



- 2 Osoita **Määrittelyt** ja valitse sitten **Ominaisuudet**. **ControlCenter2 -ominaisuudet** -ikkuna avautuu.



- 3 Valitse **Käynnistä ControlCenter tietokoneen käynnistyksen yhteydessä.** -vaihtoehto tai poista sen valinta.
- 4 Valitse **OK**.

Brother-laitteen määrittäminen tietokoneesta käsin

Voit määrittää Etäasetusohjelmalla useiden laitteiden asetuksia tietokoneesta käsin. Kun käynnistät Etäasetusohjelman, Brother-laitteen asetukset ladataan automaattisesti tietokoneeseen, ja niitä voi tarkastella näytössä. Jos muutat asetuksia, voit lähettää ne suoraan laitteeseen.

VINKKI

- Jos tapahtuu virhe, Etäasetusohjelma ei käynnisty. Korjaa virhe ja yritä sitten käynnistää Etäasetusohjelma uudelleen.
- Windows®
 - Jos tietokone on suojattu palomuurilla, eikä sillä voi käyttää Etäasetusohjelmaa, palomuuriasetukset on ehkä määritettävä siten, että tiedonsiirto sallitaan porttien 137 ja 161 kautta.
 - Jos käytössä on Windowsin® palomuuuri ja MFL-Pro Suite on asennettu DVD-levyltä, tarvittavat palomuuriasetukset on jo tehty.

1 Käynnistä ControlCenter-sovellus.

- Windows®

1 Napsauta ilmaisinalueen **CC4** (ControlCenter4) -kuvaketta ja valitse sitten valikosta **Avaa ControlCenter4**-ikkuna avautuu.

2 Napsauta **Laitteen asetukset** -välilehteä (alla olevassa esimerkissä on käytössä **Perustila**).

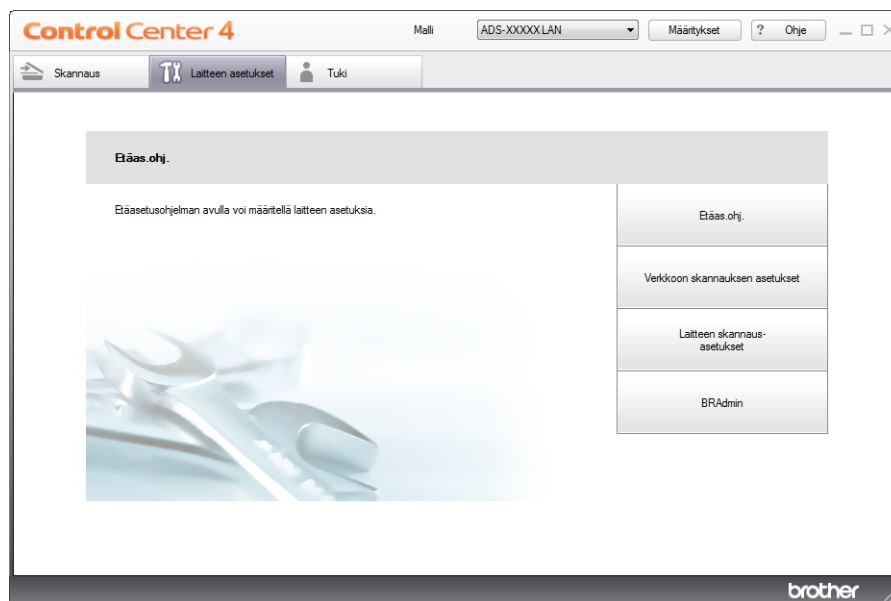

■ Macintosh

- 1 Osoita Dockin  (ControlCenter2) -symbolia. **ControlCenter2**-ikkuna avautuu.
- 2 Valitse **LAITEASETUKSET**-välilehti.



- 2 Osoita **Etäas.ohj.**-painiketta. Etäasetusohjelma-ikkuna avautuu.

VINKKI

Voit käynnistää Etäasetusohjelman myös noudattamalla seuraavia ohjeita:

- (Windows[®] XP, Windows Vista[®] ja Windows[®] 7)

Valitse  (**Käynnistä**) > **Kaikki ohjelmat** > **Brother** > **ADS-XXXXX** > **Etäasetusohjelma**.

- (Windows[®] 8)

Napsauta  (**Brother Utilities**). Napsauta sitten pudotusluetteloa ja valitse mallisi nimi (jos se ei jo ole valittuna). Napsauta vasemmassa siirtymispalkissa **Työkalut** ja valitse sitten **Etäasetusohjelma**.

- Macintosh

Kaksoisosoita **Remote Setup** -symbolia, johon pääset valitsemalla **Finder**-palkista **Siirry** ja valitsemalla **Ohjelmat** ja **Brother**.

3 Valitse kansioapuusta valikko ja määritä asetukset tarpeen mukaan (seuraavassa esimerkissä on käytössä **Yleiset aset.**).

■ Windows®

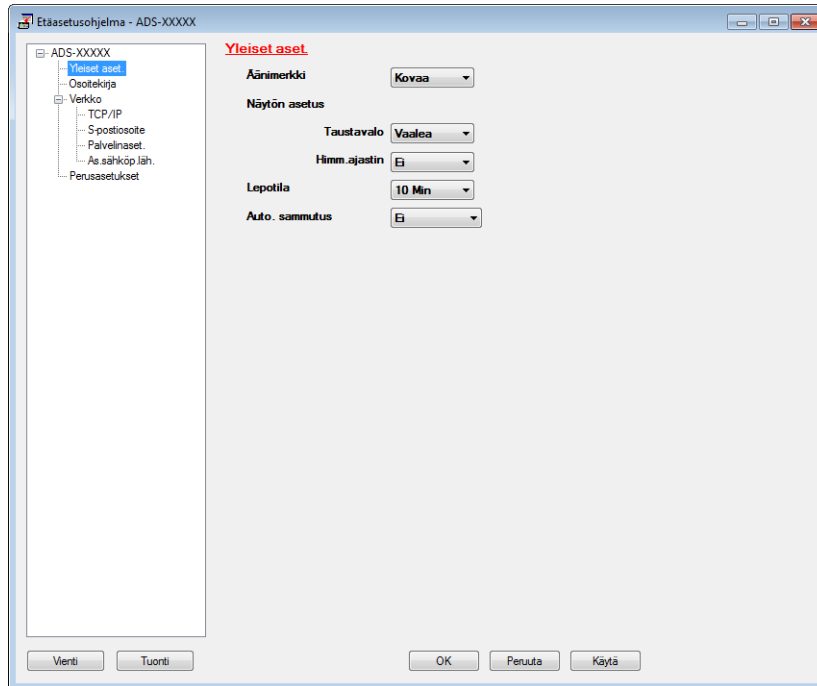

■ Macintosh

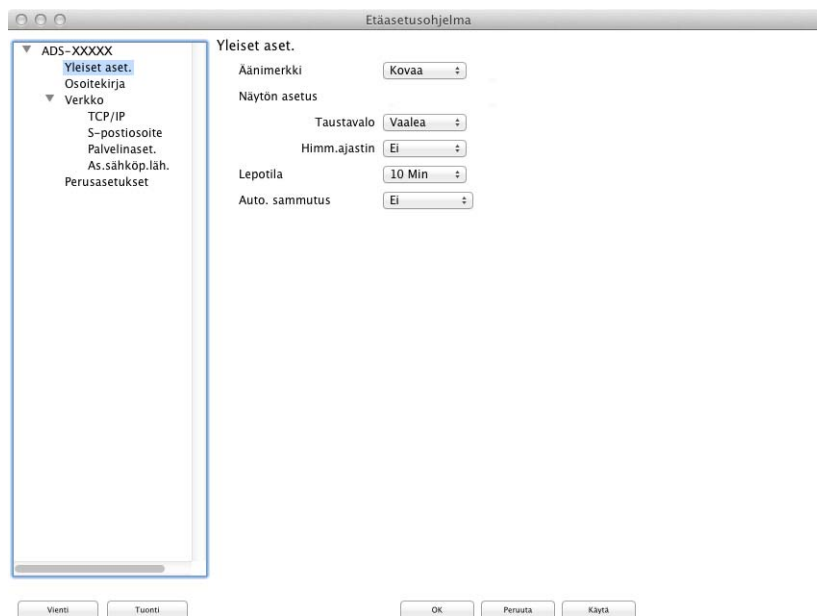

■ **OK**

Aloittaa tietojen lähettämisen laitteeseen ja sulkee Etäasetusohjelman. Jos näyttöön tulee virhesanoma, anna oikeat tiedot uudelleen ja valitse sitten **OK**.

■ **Peruuta**

Sulkee Etäasetusohjelman lähettämättä tietoja laitteeseen.

■ **Käytä**

Aloittaa tietojen lähettämisen laitteeseen sulkematta Etäasetusohjelmaa.

Etäasetusohjelma synkronoi laitteen ja siihen kytketyn tietokoneen päivämäärän ja kellonajan käynnistyksen aikana.

VINKKI

• Voit tallentaa kaikki laitteesi asetukset käyttämällä **Vienti**-painiketta.

• (Windows®)

Jos tietokone on suojattu palomuurilla, eikä sillä voi käyttää **Etäasetusohjelmaa**, palomuuriasetukset on ehkä määritettävä siten, että tiedonsiirto sallitaan portin 137 kautta.

• Jos käytössä on Windowsin® palomuuuri ja MFL-Pro Suite on asennettu DVD-levyltä, tarvittavat palomuuriasetukset on jo tehty.

• (Macintosh)

Jos sinun on vaihdettava laite, joka oli rekisteröity tietokoneeseen MFL-Pro Suiten asennuksen aikana (katso Pika-asennusopas), tai jos verkkoympäristö muuttui, sinun on määritettävä uusi laite. Avaa **Laitteen valitsin** ja valitse uusi laite. (Vain verkkokäyttäjät)

Laitteen ulkopintojen puhdistaminen

Pyyhi pöly laitteen ulkopinnalta kuivalla, pehmeällä ja nukkaamattomalla kankaalla.

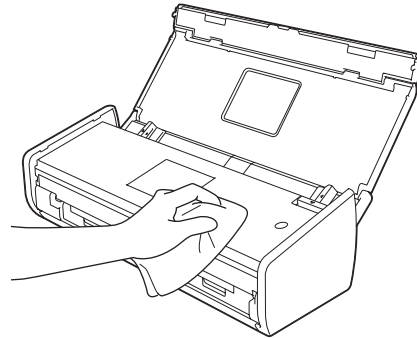
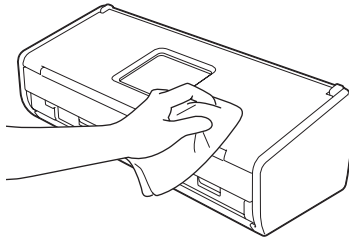

Skannerin puhdistaminen

Lasisuikaleella oleva lika tai korjausneste voi heikentää skannatun kuvan laatua. Puhdista skannerin sisäpinta, jos skannatuissa tiedoissa näkyy pystyviiva tai jotakin aluetta ei ole skannattu.

- 1 Irrota laitteen sähköjohto pistorasiasta.
- 2 Avaa yläkansi (1) ja etukansi (2).

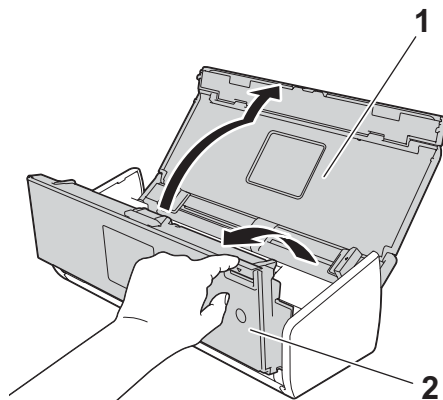

- 3 Puhdista arkinsyöttölaitteen lasisuikaleet (1) (2) pehmeällä nukkaamattomalla kankaalla, joka on kostutettu vedellä.

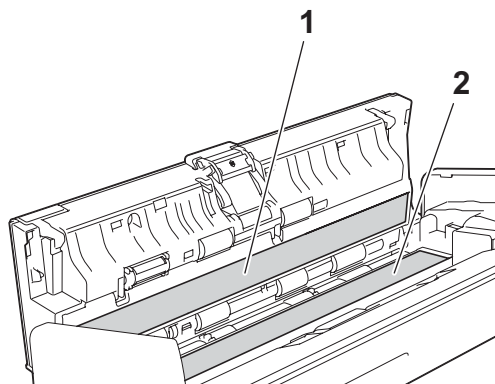

TÄRKEÄÄ

Ole varovainen, kun kosketat laitteen paperinerotinta ja sen ympäristöä. Muussa tapauksessa voit vaurioittaa vakavasti laitetta.

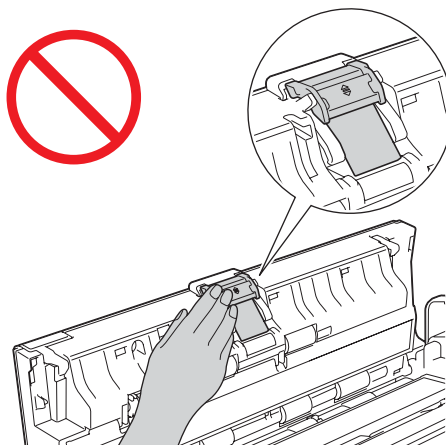

6

- 4 Ota kiinni syöttötelan kannesta (1) ja vedä kansi ylös.

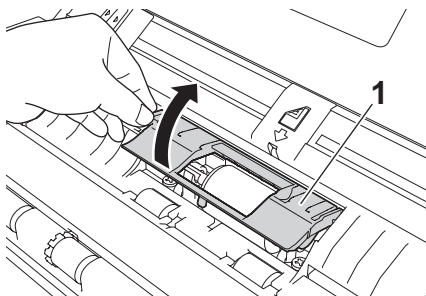

- 5 Liu'uta syöttötela (1) oikeaan reunaan.

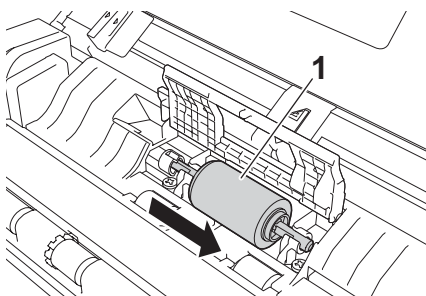

- 6 Syöttötelan pidikkeessä on pieni aukko, joka on suunniteltu siten, että rulla ei pääse putoamaan. Syöttötelan akselin muoto sopii tähän aukkoon. Käännä syöttötelaa, kunnes akseli sopii pidikkeen aukkoon.

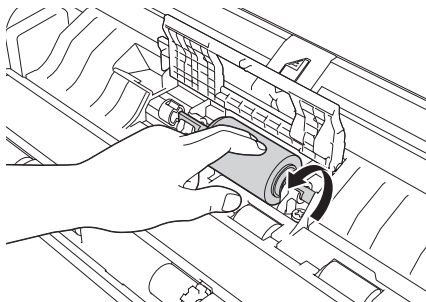

- 7 Ota kiinni syöttötelasta ja vedä se ulos laitteesta.

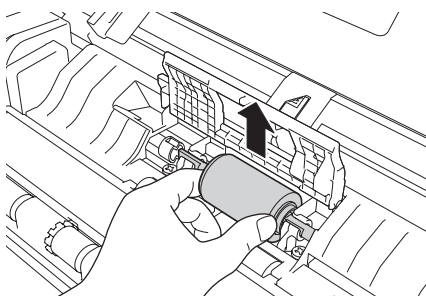

- 8 Puhdista syöttötela pehmeällä nukkaamattomalla kankaalla, joka on kostutettu vedellä.
- 9 Aseta syöttötela takaisin laitteeseen.

VINKKI

Tarkista ennen kiinnittämistä, että syöttötelan vasen ja oikea puoli ovat oikein päin.

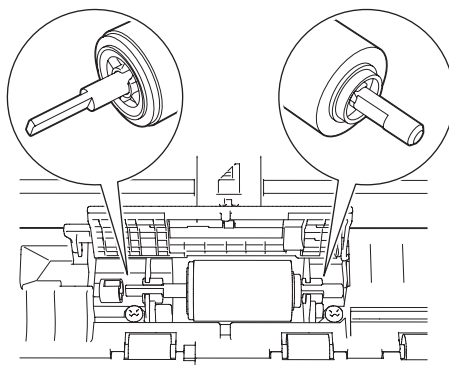

- 10 Liu'uta syöttötela (1) vasempaan reunaan samalla, kun käännät sitä.

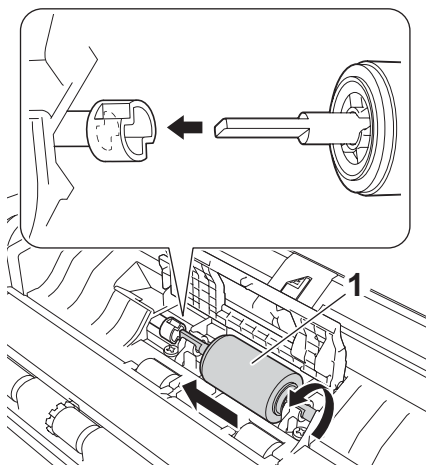

- 11 Sulje syöttötelan kansi.

- 12 Sulje etu- ja yläkansi.

VINKKI

Kun olet puhdistanut lasisuikaleet pehmeällä nukkaamattomalla kankaalla, joka on kostutettu vedellä, tarkista lasin pinnan puhtaus pyyhkäisemällä sitä sormenpäällä. Jos tunnet lasin pinnalla likaa tai roskia, puhdista se uudelleen varsinkin kyseisen alueen kohdalta. Puhdistus saatetaan joutua uusimaan jopa kolme tai neljä kertaa. Testaa puhtaus skannaamalla asiakirja jokaisen puhdistuskerran jälkeen.



Jos lasisuikaleella on likaa tai korjausnestettä, skannatussa näyttekuvassa näkyy pystyviiva.



Lasisuikaleen puhdistuksen jälkeen pystyviiva katoaa.

Tarvikkeiden vaihtaminen

Status Monitor ilmoittaa, kun laite havaitsee tarvikkeen, jonka käyttöikä on loppumassa.

Tarvikkeiden tilaaminen

Seuraavassa taulukossa on luettelo tarvikenumeroista ja karkea arvio, milloin osat on syytä vaihtaa.

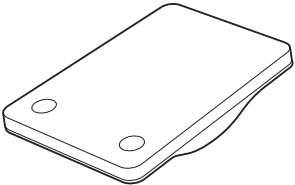
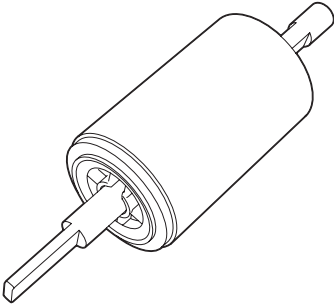
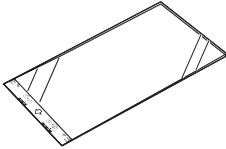
Nro	Osan nimi	Osanumero	Normaali vaihto aika
1	Paperinerotin 	SP-C0001	10 000 arkkia (A4 tai Letter) tai 1 vuosi
2	Syöttötela 	PUR-C0001	50 000 arkkia (A4 tai Letter) tai 1 vuosi
3	Kuittien siirtotasku 	CS-RE001	500 kertaa

VINKKI

Käyttöikä voi vaihdella esimerkiksi käyttöympäristön, asiakirjan tyyppin ja asiakirjojen skannaustiheyden mukaan.

Näitä osia on saatavana useimmilta Brother-jälleenmyyjiltä. Ota yhteys Brother-jälleenmyyjään.

Tarvikkeiden vaihtoajan tarkistaminen

(ADS-1100W)

Käynnistä Status Monitor -sovellus.

■ Windows®

Kaksoisnapsauta ilmaisialueen  -kuvaketta.
Tilanvalvontaikkuna tulee näyttöön.



■ Macintosh

- 1 Osoita Dockin  (ControlCenter2) -symbolia. **ControlCenter2**-ikkuna avautuu.
- 2 Valitse **LAITEASETUKSET**-välilehti.



- 3 Osoita **Tilan valvonnan avulla** -painiketta. Tilanvalvontaikkuna tulee näyttöön.



(ADS-1600W)

- 1 Paina  (Asetukset).
- 2 Paina ▲ tai ▼, jotta Laitetiedot tulee näyttöön.
- 3 Paina Laitetiedot.
- 4 Paina Käyttölaskurit. Nestekidenäytössä näkyy Paperinerottimen laskuri ja Syöttötelan laskuri.

VINKKI

Jos nestekidenäyttö tai merkkivalot varoittavat siitä, että paperinerotin (eli erottelukumi) ja/tai syöttötela tulee vaihtaa, tilaa tarvittavat osat ja vaihda sitten käytetyt osat uusiin.

Paperinerottimen vaihtaminen

Laitteessa on skannauslaskuri. Laskuri laskee automaattisesti, kuinka monta kertaa laite on skannannut. Kun laite on skannannut 10 000 kertaa, laitteen Status Monitoriin tulee muistutussanoma paperinerottimen vaihtamisesta.

- 1 Avaa yläkansi (1) ja etukansi (2).

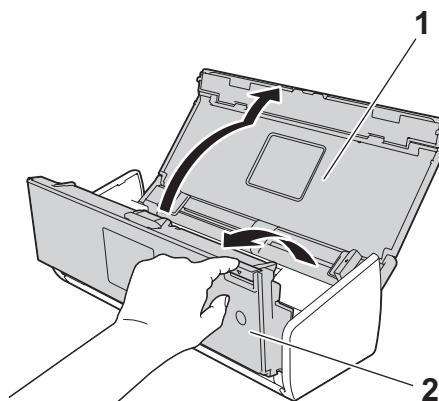

- 2 Liu'uta paperinerottimen pidike ylös.

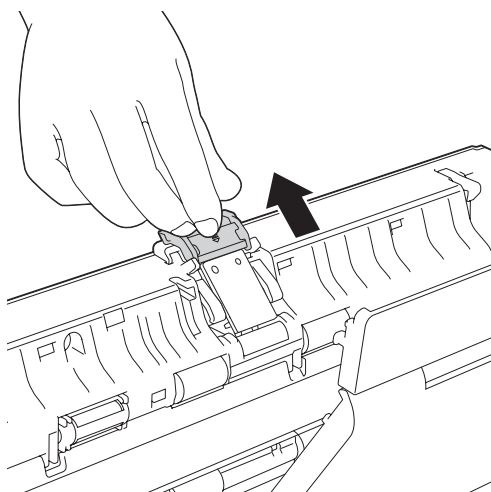

TÄRKEÄÄ

Ole varovainen, kun kosketat laitteen paperinerotinta ja sen ympäristöä. Muussa tapauksessa voit vaurioittaa vakavasti laitetta.

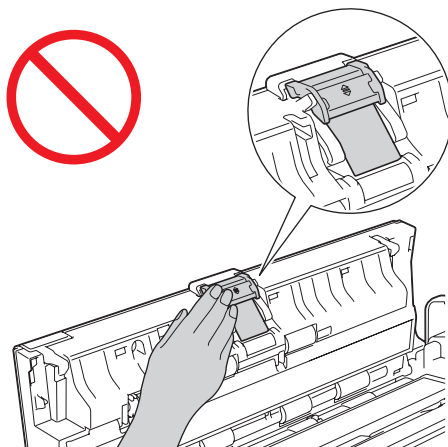

6

- 3 Ota kiinni paperinerottimesta ja vedä sitä ylöspäin.

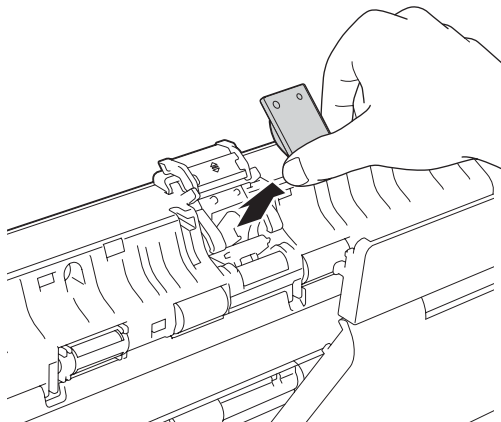

- 4 Liitä uusi paperinerotin.

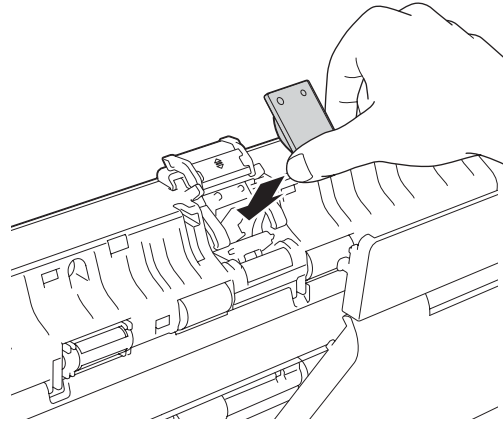

- 5 Liu'uta paperinerottimen pidike alas niin, että se kiinnittyy.
- 6 Sulje etu- ja yläkansi.
- 7 Nollaa laskuri (katso *Käyttölaskurien nollaaminen* sivulla 178).

VINKKI

Vahvista seuraavat seikat:

- Paperinerottimen laskurin arvo on 0 (katso *Tarvikkeiden vaihtoajan tarkistaminen* sivulla 171).
- Status Monitorin virhesanoma on poistunut.
- Nestekidenäyttö tai merkkivalot eivät näytä *Vaihda erotin-* ja *Vaihda osat* -kehotetta.

Syöttötelan vaihtaminen

Laitteessa on skannauslaskuri. Laskuri laskee automaattisesti, kuinka monta kertaa laite on skannannut. Kun laite on skannannut 50 000 kertaa, laitteen Status Monitoriin tulee muistutusviesti syöttötelan vaihtamisesta.

- 1 Avaa yläkansi (1) ja etukansi (2).

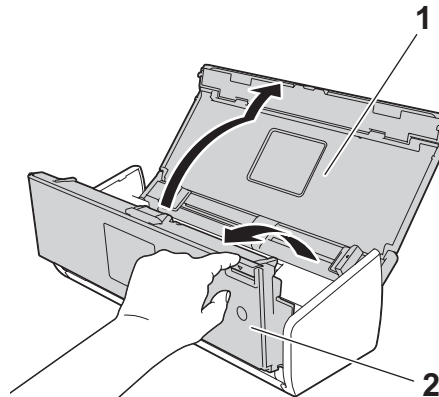

-
- 2 Ota kiinni syöttötelan kannesta (1) ja vedä kansi ylös.

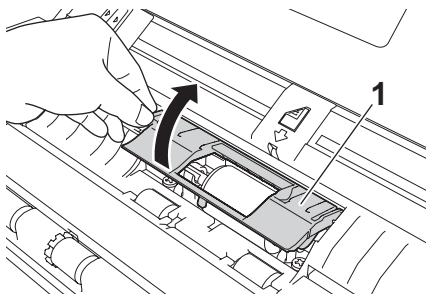

-
-
- 3 Liu'uta syöttötela (1) aivan oikeaan reunaan.

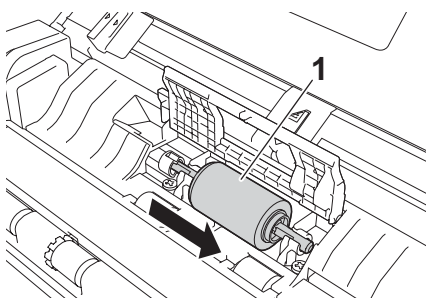

-
-
-
- 4 Syöttötelan pidikkeessä on pieni aukko. Syöttötelan akselin muoto sopii tähän aukkoon. Pyöritä syöttötelaa, kunnes akseli sopii pidikkeen aukkoon.

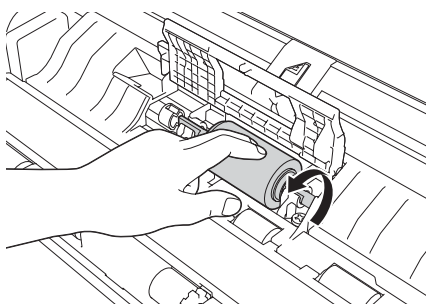

-
-
-
-
- 5 Ota kiinni syöttötelasta ja vedä se ulos laitteesta.

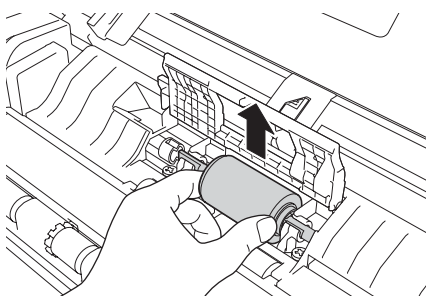

- 6 Asenna uusi syöttötela laitteeseen.

VINKKI

Varmista ennen asennusta, että syöttötelan vasen ja oikea puoli ovat oikein päin.

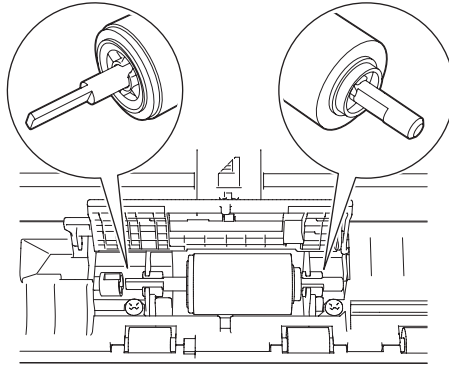

- 7 Liu'uta syöttötela (1) vasempaan reunaan samalla, kun käännät sitä.

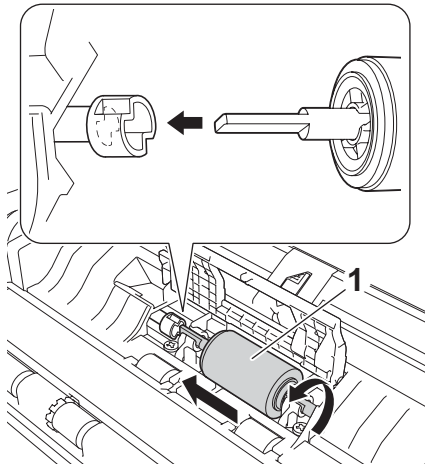

- 8 Sulje syöttötelan kansi tiukasti.
9 Sulje etu- ja yläkansi.
10 Nollaa laskuri (katso *Käyttölaskurien nollaaminen* sivulla 178).

VINKKI

Vahvista seuraavat seikat:

- Syöttötelan laskurin arvo on 0 (katso *Tarvikkeiden vaihtoajan tarkistaminen* sivulla 171).
- Status Monitorin virhesanoma on poistunut.
- Nestekidenäyttö tai merkkivalot eivät näytä Vaihda tela- ja Vaihda erotin -kehotetta.

Käyttölaskurien nollaaminen

(ADS-1100W)

1 Käynnistä ControlCenter-sovellus.

■ Windows®

- 1 Napsauta ilmaisinalueen  (ControlCenter4) -kuvaketta ja valitse sitten valikosta **Avaa ControlCenter4**-ikkuna avautuu.
- 2 Napsauta **Laitteen asetukset** -välilehteä (alla olevassa esimerkissä on käytössä **Perustila**).

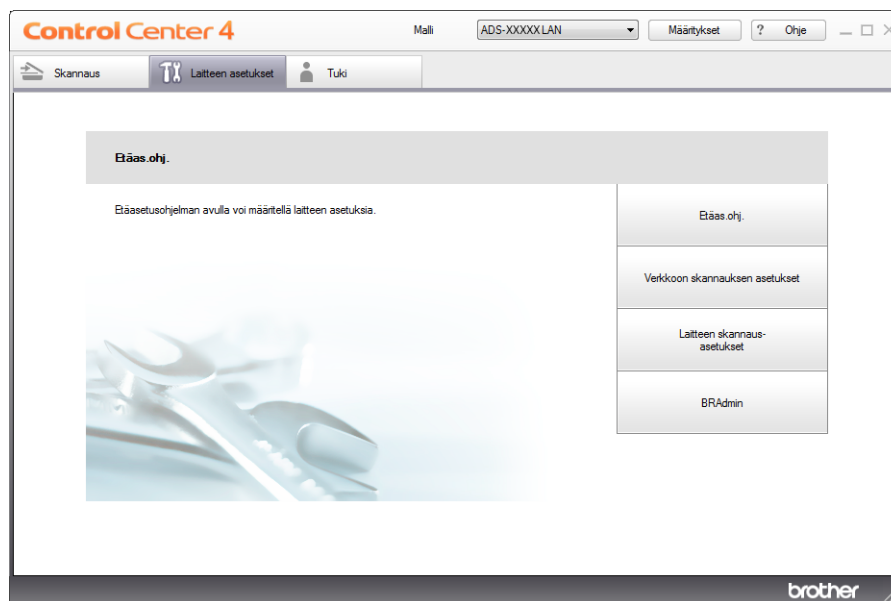

■ Macintosh

- 1 Osoita Dockin  (ControlCenter2) -symbolia. **ControlCenter2**-ikkuna avautuu.
- 2 Valitse **LAITEASETUKSET**-välilehti.



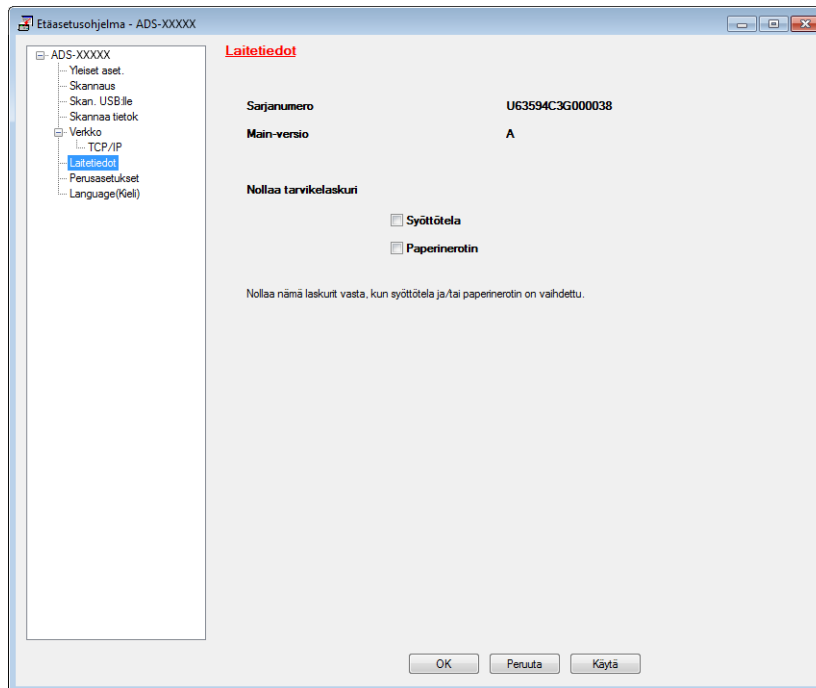

- 2 Osoita **Etäas.ohj.**-painiketta. Etäasetusohjelma-ikkuna avautuu.
- 3 Valitse kansioapuusta **Laitetiedot** ja määritä skannausasetukset tarpeen mukaan (seuraavassa esimerkissä käyttöjärjestelmä on Windows®).



- 4 Tee jokin seuraavista:
 - Jos haluat nollata paperinerottimen laskurin, valitse **Paperinerotin**-valintaruutu **Nollaa tarvikelaskuri** -kohdassa.
 - Jos haluat nollata syöttötelan laskurin, valitse **Syöttötela**-valintaruutu **Nollaa tarvikelaskuri** -kohdassa.

- 5 Valitse **Käytä** ja valitse sitten **OK**.

(ADS-1600W)

- 1 Paina  (Asetukset).
- 2 Paina ▲ tai ▼, jotta **Laitetiedot** tulee näyttöön.
- 3 Paina **Laitetiedot**.
- 4 Paina **Käyttölaskurit**.
- 5 Tee jokin seuraavista:
 - Nollaa paperinerottimen laskuri painamalla **Paperinerottimen laskuri**.
 - Nollaa syöttötelan laskuri painamalla **Syöttötelan laskuri**.
- 6 Nestekidenäytössä näkyy vahvistussanoma. Paina **Kyllä**.
- 7 Paina .

Laitteen pakkaaminen ja lähettäminen

Laitteen kuljetuksessa on käytettävä laitteen toimitukseen kuuluneita pakkausmateriaaleja. Jos laitetta ei pakata oikein, takuu ei ehkä kata kuljetuksen aikana tulleita vaurioita. Laitteella on oltava asianmukainen kuljetusvakuutus.

- 1 Taita asiakirjatuet (1) kokoon ja sulje sitten yläkansi (2) varovasti.

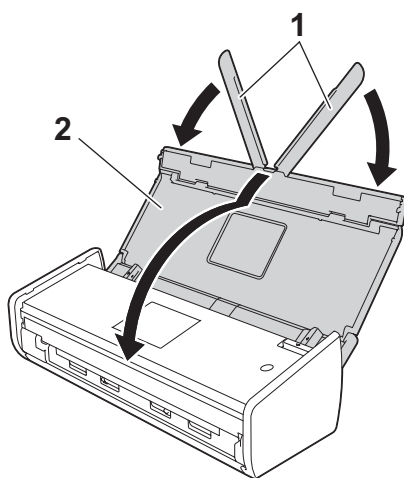

- 2 Pakkaa laite siihen pakettiin, jossa se alun perin toimitettiin.

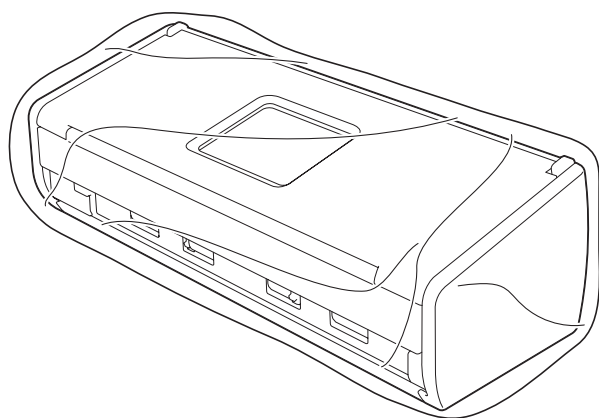

- 3 Pakkaa laite ja painetut materiaalit alkuperäiseen laatikkoon käyttämällä alkuperäisiä pakkausmateriaaleja alla olevan kuvan mukaan.

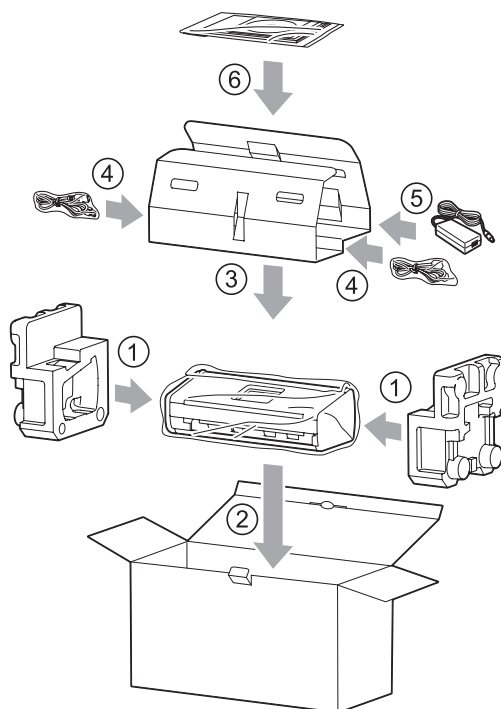

VINKKI

Jos palautat laitteen Brotherille laitevaihdotakuun puitteissa, pakkaa vain itse laite. Säilytä kaikki irralliset osat (virtajohto, verkkolaite ja USB-kaapeli) sekä painetut materiaalit ja käytä niitä vaihtolaitteen kanssa.

- 4 Sulje laatikko ja teippaa se kiinni.

Ongelman tunnistaminen

Tarkista ensimmäiseksi seuraavat seikat:

- Verkko-laite on kytketty oikein ja laitteeseen on kytketty virta.
- Kaikki suojaosat on poistettu.
- Etukansi, paperinerottimen kansi ja syöttötelan kansi on suljettu kokonaan.
- Liitäntäkaapeli on kiinnitetty oikein laitteeseen ja tietokoneeseen.
- Asennettu laiteohjain on oikea.
- Tietokone on kytketty oikeaan porttiin laitteessa.

Virhe- ja kunnossapitoviestit

Kuten kaikkien hienostuneiden toimistotuotteiden kohdalla, laitteen käytössä voi tapahtua virheitä ja tarvikkeita on vaihdettava. Jos näin tapahtuu, laite tunnistaa ongelman ja näyttää virhesanoman. Yleisimmät virhe- ja kunnossapitosanomamat on kuvattu alla (sanomat näkyvät Status Monitorissa tai laitteen nestekidenäytössä (vain ADS-1600W)).

Voit korjata useimmat virheet ja nollata tavalliset kunnossapitosanomamat itse. Jos tarvitset lisäapua, löydät viimeisimmät usein kysytyt kysymykset ja vianetsintävinkkejä Brother Solutions Centeristä.

Sivuston osoite on <http://solutions.brother.com/>



VINKKI

(Vain ADS-1100W-käyttäjät)

Katso *Merkkivaloilmaisimet (vain ADS-1100W)* sivulla 212.

Virheet	Syy	Toimenpide
Vaihda erotin	Paperinerotinta on käytetty yli 10 000 kertaa.	Vaihda paperinerotin uuteen. Jos osaa ei vaihdeta, skannaustuloksissa voi esiintyä virheitä. Katso <i>Paperinerottimen vaihtaminen</i> sivulla 173.
Vaihda tela	Syöttötelaa on käytetty yli 50 000 kertaa.	Vaihda syöttötela uuteen. Jos osaa ei vaihdeta, skannaustuloksissa voi esiintyä virheitä. Katso <i>Syöttötelan vaihtaminen</i> sivulla 175.
Vaihda osat	Paperinerotinta on käytetty yli 10 000 kertaa ja syöttötelaa on käytetty yli 50 000 kertaa.	Vaihda paperinerotin ja syöttötela uusiin. Jos osia ei vaihdeta, skannaustuloksissa voi esiintyä virheitä. Katso <i>Paperinerottimen vaihtaminen</i> sivulla 173 ja <i>Syöttötelan vaihtaminen</i> sivulla 175.
Muisti täynnä	Laitteen muisti on täynnä, eikä laite voi skannata koko asiakirjaa.	Paina  ja tee sitten jokin seuraavista: <ul style="list-style-type: none"> ■ Vähennä skannerin tarkkuutta. ■ Vähennä asiakirjojen määrää.

Virheet	Syy	Toimenpide
Ei voi skannata XX (XX on virhekoodi.)	On tapahtunut laitevirhe.	Sammuta virta laitteesta, kytke virta uudelleen ja yritä skannata sitten uudelleen. Jos virhe ei ole korjautunut virran sammuttamisen ja uudelleenkytkemisen jälkeen, kirjoita virhesanoma muistiin ja raportoi se jälleenmyyjällesi tai Brotherin asiakaspalveluun.
Asiakirja juutt.	<ul style="list-style-type: none"> ■ Asiakirjan ohjaimien koko ei vastaa asiakirjan kokoa. ■ Asetukset eivät ole sopivat asiakirjalle. ■ Syöttötelan tai paperinerottimen pinnalle on kertynyt paperipölyä. ■ Asiakirjaa ei voi käyttää laitteessa. ■ Asiakirjaa ei ole asetettu laitteeseen oikein. 	<p>Poista asiakirjatukos (katso <i>Asiakirjatukos</i> sivulla 186) ja toimi seuraavasti:</p> <ul style="list-style-type: none"> ■ Säädä asiakirjan ohjaimet asiakirjan leveyden mukaan. Jos skannauskooksi on valittu automaattinen ja jos skannattavassa asiakirjassa on useita sivukokoja, aseta kapeat sivut suoraan ja mahdollisimman keskelle laitetta. Jos asiakirjaa ei voi syöttää suoraan, käytä jatkuvaa skannausta. ■ Vahvista asetukset. Katso <i>Tärkeää</i> kohdassa <i>Asiakirjatukos</i> sivulla 186. ■ Puhdista syöttötela ja paperinerotin. Katso <i>Skannerin puhdistaminen</i> sivulla 166. ■ Aseta hyväksyttävä asiakirja laitteeseen. Katso <i>Hyväksyttävä asiakirja</i> sivulla 28. ■ Aseta asiakirjasi laitteeseen oikein (katso <i>Vakiokokoisten asiakirjojen asettaminen laitteeseen</i> sivulla 33) ja yritä sitten uudelleen.
Kortti jumissa	<ul style="list-style-type: none"> ■ Laitteeseen kytkettiin virta, kun muovikortti oli asetettuna laitteeseen. ■ Korttipaikan ohjainta ei ole säädetty muovikortin leveyden mukaan. ■ Muovikorttitilaa ei oltu asetettu. ■ Korttia ei voi käyttää laitteessa. 	<p>Poista korttitukos (katso <i>Kortti jumissa</i> sivulla 189) ja toimi seuraavasti:</p> <ul style="list-style-type: none"> ■ Varmista, että korttipaikkaan ole jäänyt muovikorttia. ■ Säädä korttipaikan ohjainta niin, että se on muovikortin leveyden mukainen, ennen kuin asetat kortin laitteeseen. ■ Aseta Muovikorttitila. Katso jokin seuraavista: <ul style="list-style-type: none"> • <i>Skannausasetusten muuttaminen (ControlCenter4) (Windows®)</i> sivulla 63 • <i>Skannausasetusten muuttaminen (ControlCenter2) (Macintosh)</i> sivulla 82 • <i>Skannaa PC:hen -asetusten muuttaminen (Windows®)</i> sivulla 138 • <i>Skannaa PC:hen -asetusten muuttaminen (Macintosh)</i> sivulla 144 ■ Aseta hyväksyttävä kortti laitteeseen. Katso <i>Hyväksyttävä asiakirja</i> sivulla 28.
Korttipaikassa on kortti.	Yläkansi avattiin, kun muovikortti oli asetettuna laitteeseen.	Sulje yläkansi. Älä avaa yläkantta, kun muovikortti on asetettuna korttipaikkaan.

Virheet	Syy	Toimenpide
Älä aseta korttia	Muovikortti asetettiin, kun yläkansi oli avoinna.	Poista korttitukos (katso <i>Kortti jumissa</i> sivulla 189). Älä aseta muovikorttia korttipaikkaan, kun yläkansi on avoinna.
Käyt.kelv. laite	USB-porttiin on asetettu laite, jota ei voi käyttää.	Irrota laite. Katkaise laitteen virta ja kytke se uudelleen.
Käyttökelv. keskitin	Keskitin tai USB-muistitikku, jossa on keskitin, on asetettu USB-suoraliitintään.	Poista USB-suoraliitännästä USB-laite, jota ei tueta, kuten USB-keskitin tai USB-muistitikku, jossa on keskitin.
USB-muistitikku on täynnä	Laite ei voi tallentaa USB-muistitikkun, koska se sisältää liian monta tiedostoa.	Poista USB-muistitikku ja paina  . Poista USB-muistitikun Brother-kansiosta käyttämättömiä tiedostoja tai kansioita ja yritä uudelleen.
Muuta tied.nimeä	On saavutettu tiedostonimen maksimijärjestysnumero.	Paina  ja tee sitten jokin seuraavista: <ul style="list-style-type: none"> ■ Poista USB-muistitikusta tiedostot, joita ei käytetä, ja yritä uudelleen. ■ Muuta tiedostonimeä. Katso <i>Skannattujen asiakirjojen tallentaminen USB-muistitikkun</i> sivulla 132.
Todennusvirhe	Antamasi FTP-palvelimen käyttäjänimi ja salasana ovat virheelliset, tai niitä ei ole määritetty oikein.	Vahvista, että käyttäjänimi ja salasana on määritetty tai annettu oikein, ja yritä sitten uudelleen.
Aikaraja ylittetty	—	Tarkista seuraavat ja yritä sitten uudelleen. <ul style="list-style-type: none"> ■ Verkkoasetukset ovat oikeat. ■ Langattoman tukiasemasä/reitittimesi virta on kytketty. ■ FTP-etäpalvelin on käytössä. ■ FTP-etäpalvelimen nimi (tai IP-osoite) on oikein.
Lähet.virhe (Skannaa FTP:hen)	—	Tarkista seuraavat ja yritä sitten uudelleen. <ul style="list-style-type: none"> ■ Sinulla on kirjoitusoikeudet kohdekansioon. ■ Kohdekansion sisältävä kiintolevy ei ole täynnä. (Jos kiintolevy on täynnä, vapauta levytilaa ja yritä sitten uudelleen.)
Osoitekirja täynnä (Vain ADS-1600W)	Osoitekirja on täynnä.	Poista tarpeettomat sähköpostiosoitteet ja yritä sitten uudelleen.
Kaikki pikakuv. ovat käytössä (Vain ADS-1600W)	Pikakuvakkeiden eli pikavalintojen maksimimäärä on saavutettu.	Poista tarpeettomat pikavalinnat ja yritä sitten uudelleen.

Virheet	Syy	Toimenpide
Rekisteröinti epäonnistui (pikavalinta) (Vain ADS-1600W)	Pikavalinnan sähköpostiosoitteiden maksimimäärä on saavutettu.	Poista tarpeettomat sähköpostiosoitteet ja yritä sitten uudelleen.
Ei voi poistaa (Vain ADS-1600W)	Sähköpostiosoite on rekisteröity pikavalintaan.	Et voi poistaa sähköpostiosoitetta, joka sisältyy pikavalintaan. Poista ensin pikavalinta, ja yritä sitten uudelleen.
Profiilia ei aset. (Vain ADS-1600W)	Mitään Skannaa FTP:hen- tai Skannaa verkkoon -profiilia ei ole rekisteröity.	Määritä Skannaa FTP:hen- tai Skannaa verkkoon -profiili, ennen kuin käytät Skannaa FTP:hen- tai Skannaa verkkoon -toimintoa. Katso <i>Asiakirjojen skannaaminen suoraan FTP-palvelimeen</i> sivulla 111 tai <i>Asiakirjojen skannaaminen suoraan CIFS-palvelimeen (Windows®)</i> (vain ADS-1600W) sivulla 119.

Asiakirjatukos

Asiakirjat voivat juuttua arkinsyöttölaitteeseen, jos niitä ei aseteta tai syötetä oikein tai jos ne ovat liian pitkiä. Selvitä asiakirjatukos seuraavien ohjeiden mukaisesti.

- 1 Poista ADS-yksiköstä kaikki paperit, jotka eivät ole juuttuneet.
- 2 Avaa etukansi vetämällä kannen vapautusvipua itseäsi kohti(1).

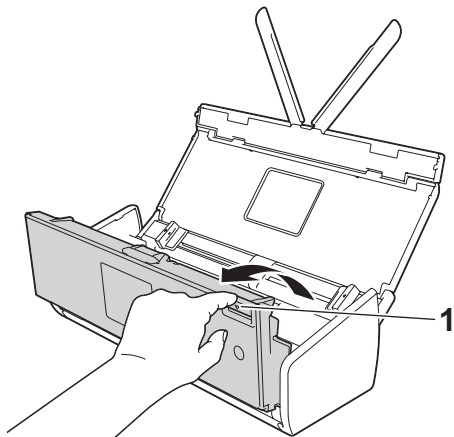

- 3 Vedä juuttunut asiakirja ulos laitteesta.

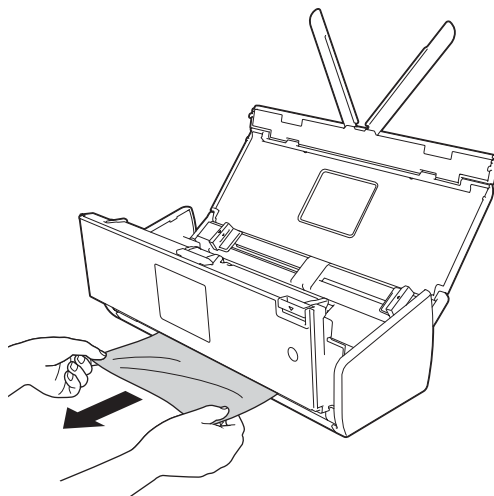

VINKKI

Tarkista, onko laitteen sisällä revenneitä paperinpaloja. Poista laitteen sisällä olevat paperinpalat.

- 4 Sulje etukansi.
- 5 Paina .

TÄRKEÄÄ

- Ole varovainen, kun kosketat laitteen paperinerotinta ja sen ympäristöä. Muussa tapauksessa asiakirjosi laatu voi heiketä.

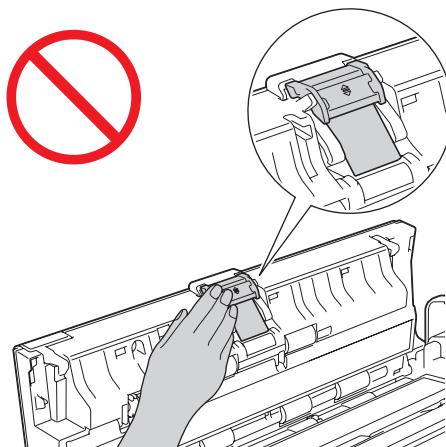

- Jotta juuttunut asiakirja ei vahingoittuisi, ÄLÄ vedä sitä ulos, ennen kuin olet avannut etukannen.
- Poista ADS-yksiköstä kaikki paperit, ennen kuin suljet etukannen.
- Toimi seuraavasti, jotta paperitukoksia ei syntyisi jatkossa:
 - Sulje etukansi oikein painamalla sitä varovasti keskeltä.
 - Määritä asiakirjan asetukset oikein.
 - Puhdista paperinerotin ja syöttötela. Jos haluat puhdistaa paperinerottimen, irroita ensin paperinerotin kohdassa *Paperinerottimen vaihtaminen* sivulla 173 annettujen ohjeiden mukaan, puhdista paperinerottimen kumipuoli pehmeällä nukkaamattomalla kankaalla, joka on kostutettu vedellä, ja kiinnitä paperinerotin sitten laitteeseen. Jos haluat puhdistaa syöttötelan, katso *Skannerin puhdistaminen* sivulla 166.
 - Aseta asiakirjan sivut limittäin ja aseta ne sitten laitteeseen. Katso *Asiakirjojen asettaminen laitteeseen* sivulla 32.
 - Varmista, että asiakirjan voi syöttää laitteeseen. Katso *Hyväksyttävä asiakirja* sivulla 28.
 - Aseta asiakirja laitteeseen oikein. Katso *Asiakirjojen asettaminen laitteeseen* sivulla 32.
 - Aseta laitteeseen kerralla enintään 20 sivua.
 - Aseta skannattava kortti pystysuunnassa.

Pitkän paperin tukos

Voit välttää pitkän paperin tukokset valitsemalla **Skannauskoko-** tai **Asiakirjan koko** -asetukseksi **Pitkä paperi**.

Katso jokin seuraavista:

- Kun skannaat PC:stäsi
 - *Skannausasetusten muuttaminen (ControlCenter4) (Windows®)* sivulla 63
 - *Skannausasetusten muuttaminen (ControlCenter2) (Macintosh)* sivulla 82
- Kun skannaat laitteestasi (vain ADS-1600W)

Jos haluat valita Pitkä paperi (enintään 863 mm) -asetuksen Asiakirjakoko-kohteelle ohjauspaneelissa, varmista seuraavat asetukset:

(Skannaa USB:hen/FTP:hen/verkkoon/sähköpostipalvelimeen)

- 2-puol. skan: Ei
- Skannausyyppi: Väri **tai** Mustavalkoinen
- Aut. vinosäätö: Ei
- Tyhjän sivun oh.: Ei

(Skannaa PC:hen)

- 2-puol. skan: Ei
- Aut. vinosäätö: Ei

Kortti jumissa

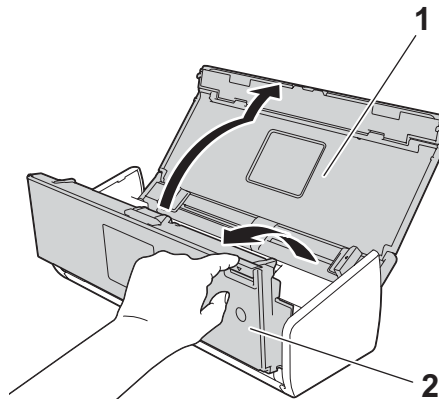

- 1 Avaa yläkansi (1) ja etukansi (2).

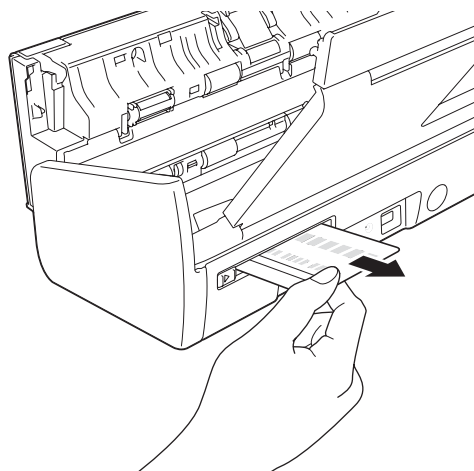

- 2 Poista jumittunut kortti.



- 3 Sulje etu- ja yläkansi.

- 4 Paina  (ADS-1100W) tai  (ADS-1600W).

VINKKI

Katso *Kortti jumissa* sivulla 183, jotta voit välttää korttitukokset jatkossa.

Vianetsintä

TÄRKEÄÄ

Jos tarvitset teknistä tukea, sinun on soitettava sen maan numeroon, josta ostit laitteen. Puhelut on soitettava **kyseisestä maasta**.

Jos luulet, että laitteessasi on ongelma, tarkista alla oleva kaavio ja noudata vianetsintävinkkejä.

Voit ratkaista itse useimmat ongelmat. Jos tarvitset lisäapua, löydät viimeisimmät usein kysytyt kysymykset ja vianetsintävinkkejä Brother Solutions Centeristä.

Sivuston osoite on <http://solutions.brother.com/>

Kun käytetään muita kuin Brother-tarvikkeita, tämä voi vaikuttaa skannauslaatuun, laitteiston suorituskykyyn ja laitteen luotettavuuteen.



Laitteen käytön ongelmat

Skannausongelmat

Ongelma	Syy	Ehdotetut toimenpiteet
Skannauksen alussa esiintyy TWAIN- tai WIA-virheitä. (Windows®)	TWAIN- tai WIA-ohjainta ei ole valittu skannaussovelluksen ensisijaiseksi lähteeksi.	Varmista, että Brotherin TWAIN- tai WIA-ohjain on valittu skannaussovelluksen ensisijaiseksi lähteeksi. Valitse Brotherin TWAIN-/WIA-ohjain esimerkiksi Nuance™ PaperPort™ 12SE:ssä valitsemalla ensin Scan Settings (Skannausasetukset) ja sitten Select (Valitse).
TWAIN-virheet tulevat näyttöön, kun skannaus aloitetaan. (Macintosh)	TWAIN-ohjainta ei ole valittu skannaussovelluksen ensisijaiseksi lähteeksi.	Varmista, että Brotherin TWAIN-ohjain on valittu ensisijaiseksi lähteeksi. Valitse Presto! PageManagerissa File (Tiedosto) ja Select Source (Valitse lähde) ja valitse Brotherin TWAIN-ohjain. Mac OS X v10.6.8-, 10.7.x- ja 10.8.x-käyttäjät voivat skannata asiakirjoja myös ICA-skanneriohjaimen avulla.
Tekstintunnistus ei toimi.	<ul style="list-style-type: none"> ■ Skannerin tarkkuus on liian alhainen. ■ (Macintosh-käyttäjät) Presto! PageManageria ei ole asennettu tietokoneeseen. 	<ul style="list-style-type: none"> ■ Lisää skannerin tarkkuutta. ■ (Macintosh-käyttäjät) Varmista, että olet asentanut Presto! PageManagerin mukana toimitetulta DVD-levyltä tietokoneeseesi.
Skannatussa kuvassa näkyy pystyviivoja.	Lasisuikaleiden päälle on kertynyt paperipölyä.	Puhdista laitteen sisällä olevat lasisuikaleet. Katso <i>Skannerin puhdistaminen</i> sivulla 166.

Ongelma	Syy	Ehdotetut toimenpiteet
Skannattu kuva puuttuu.	<ul style="list-style-type: none"> ■ Asiakirjan ohjaimia ei ole säädetty asiakirjan levyisiksi. ■ Automaattinen vinouden poistotoiminto oli otettu käyttöön asiakirjaa skannatessa. ■ Asetukset eivät ole sopivat asiakirjalle. Syötetyn asiakirjan koko saattoi esimerkiksi olla A4, mutta asiakirjan kooksi oli valittu A5. ■ Kortti oli asetettu laitteeseen vaakasuuntaisena. 	<ul style="list-style-type: none"> ■ Sääädä asiakirjan ohjaimet asiakirjan leveyden mukaan. Jos skannauskooksi on valittu automaattinen ja jos skannattavassa asiakirjassa on useita sivukokoja, aseta kapeat sivut suoraan ja mahdollisimman keskelle laitetta. Jos asiakirja ei pysy suorassa syötettäessä, käytä jatkuvaa skannausta. ■ Poista automaattinen vinouden poisto käytöstä. ■ Varmista, että asiakirjan kokoasetukset vastaavat asiakirjaa. ■ Aseta kortti pystysuunnassa.
Skannattu kuva on vinossa.	<ul style="list-style-type: none"> ■ Asiakirjan ohjaimia ei ole säädetty asiakirjan levyisiksi. ■ Automaattinen vinouden poistotoiminto oli poistettu käytöstä asiakirjaa skannatessa. 	<ul style="list-style-type: none"> ■ Sääädä asiakirjan ohjaimet asiakirjan leveyden mukaan. Jos skannauskooksi on valittu automaattinen ja jos skannattavassa asiakirjassa on useita sivukokoja, aseta kapeat sivut suoraan ja mahdollisimman keskelle laitetta. Jos asiakirja ei pysy suorassa syötettäessä, käytä jatkuvaa skannausta. ■ Ota automaattinen vinouden poisto käyttöön.
Skannausnopeus on liian hidlas.	Tarkkuus ei sovi asiakirjalle.	Vähennä skannerin tarkkuutta.
Asiakirjaa ei voitu syöttää.	<ul style="list-style-type: none"> ■ Syöttötelan tai paperinerottimen pinnalle on kertynyt paperipölyä. ■ Arkinsyöttölaitteeseen on asetettu samanaikaisesti liian monta asiakirjaa. ■ Arkinsyöttölaitteessa on roskia. ■ Asiakirja on liian ohut tai liian paksu. ■ Etäasetusohjelma on käynnissä. ■ Paperin poisto pysähtyi. ■ Paperinerottimen kantta ei ole suljettu oikein. 	<ul style="list-style-type: none"> ■ Puhdista paperinerotin ja syöttötela. Jos haluat puhdistaa paperinerottimen, irroita ensin paperinerotin kohdassa <i>Paperinerottimen vaihtaminen</i> sivulla 173 annettujen ohjeiden mukaan, puhdista paperinerottimen kumipuoli pehmeällä nukkaamattomalla kankaalla, joka on kostutettu vedellä, ja kiinnitä paperinerotin sitten laitteeseen. Jos haluat puhdistaa syöttötelan, katso <i>Skannerin puhdistaminen</i> sivulla 166. ■ Varmista, että asiakirjan voi syöttää laitteeseen. Katso <i>Hyväksyttävä asiakirja</i> sivulla 28. ■ Poista roskat tai repeytynyt paperi arkinsyöttölaitteesta. ■ Peruuta etäasetus. ■ Viimeistele paperin poisto. ■ Sulje paperinerottimen kansi tiiviisti, kunnes koukut sopivat etukanteen.

Ongelma	Syy	Ehdotetut toimenpiteet
Asiakirja juuttuu laitteeseen.	<ul style="list-style-type: none"> ■ Syöttötelan tai paperinerottimen pinnalle on kertynyt paperipölyä. ■ Arkinsyöttölaitteessa on roskia. ■ Asiakirjaa ei voi käyttää laitteessa. ■ Kuitti skannataan käyttämättä kuittien siirtotaskua. 	<ul style="list-style-type: none"> ■ Puhdista paperinerotin ja syöttötela. Jos haluat puhdistaa paperinerottimen, irroita ensin paperinerotin kohdassa <i>Paperinerottimen vaihtaminen</i> sivulla 173 annettujen ohjeiden mukaan, puhdista paperinerottimen kumipuoli pehmeällä nukkaamattomalla kankaalla, joka on kostutettu vedellä, ja kiinnitä paperinerotin sitten laitteeseen. Jos haluat puhdistaa syöttötelan, katso <i>Skannerin puhdistaminen</i> sivulla 166. ■ Poista roskat tai repeytynyt paperi arkinsyöttölaitteesta. ■ Varmista, että asiakirjan voi syöttää laitteeseen. Katso <i>Hyväksyttävä asiakirja</i> sivulla 28. ■ Skannaa kuitti käyttäen kuittien siirtotaskua. Katso <i>Kuitin asettaminen laitteeseen</i> sivulla 37 ja <i>Skannaaminen BR-Receiptsin avulla (Windows®)</i> sivulla 88 tai <i>Skannaaminen BR-Receiptsin avulla (Macintosh)</i> sivulla 99.
Skannaus on heikkolaatuinen.	<ul style="list-style-type: none"> ■ Syöttötelan tai paperinerottimen pinnalle on kertynyt paperipölyä. ■ Laitteen sisällä olevien lasisuikaleiden päälle on kertynyt paperipölyä. ■ Tarkkuus on liian alhainen. 	<ul style="list-style-type: none"> ■ Puhdista paperinerotin ja syöttötela. Jos haluat puhdistaa paperinerottimen, irroita ensin paperinerotin kohdassa <i>Paperinerottimen vaihtaminen</i> sivulla 173 annettujen ohjeiden mukaan, puhdista paperinerottimen kumipuoli pehmeällä nukkaamattomalla kankaalla, joka on kostutettu vedellä, ja kiinnitä paperinerotin sitten laitteeseen. Jos haluat puhdistaa syöttötelan, katso <i>Skannerin puhdistaminen</i> sivulla 166. ■ Puhdista laitteen sisällä olevat lasisuikaleet. Katso <i>Skannerin puhdistaminen</i> sivulla 166. ■ Lisää skannerin tarkkuutta.
Laite pysähtyy skannauksen aikana noin kolmeksi sekunniksi kunkin sivun välillä.	<p>Laite on siirtynyt moottorin säästötilaan. Jatkuvasti skannattaessa laitteen sisälämpötila voi nousta, jolloin laite siirtyy moottorin säästötilaan.</p> <p>VINKKI</p> <p>Tauon pituus vaihtelee skannausolosuhteiden mukaan.</p>	<p>Tämä on normaalia, ja voit jatkaa skannausta. Jatkuvasti skannattaessa laitteen sisälämpötila voi nousta, jolloin laite siirtyy moottorin säästötilaan.</p>
Skannatuissa tiedoissa on tekstin läpi näkyvää tekstiä.	<p>Asetukset eivät sovellu skannattavalle asiakirjatyypille.</p>	<p>Valitse Tekstin esto näkymästä läpi/Poista taustaväri -valintaruutu.</p>

Ongelma	Syy	Ehdotetut toimenpiteet
Värit ovat tummia skannatuissa tiedoissa.	Asetukset eivät sovellu skannattavalle asiakirjatyypille.	Tee jokin seuraavista: <ul style="list-style-type: none"> ■ Valitse Tekstin esto näkymästä läpi/Poista taustaväri -valintaruutu ja skannaa sitten tietokoneesta. ■ Suurena kirkkautta ja skannaa tietokoneesta. ■ Suurena kontrastia ja skannaa tietokoneesta. ■ Vaihda skannaustyyppin asetus harmaaksi tai värilliseksi ja skannaa sitten tietokoneesta.
Ohitettu sivu ei ole tyhjä.	<ul style="list-style-type: none"> ■ Asiakirja on liian vaalea. ■ Ohita tyhjä sivu -toiminto on otettu käyttöön. 	Poista Ohita tyhjä sivu -toiminto käytöstä.
Pitkää asiakirjaa ei voi skannata.	Asiakirjan kooksi ei ole valittu pitkää paperia.	Valitse asiakirjan kooksi pitkä paperi. Jos et pysty valitsemaan Pitkä paperi -asetusta, poista käytöstä sekä automaattinen suoritus että kaksipuolinen skannaus. Kun skannaat laitteen ohjauspaneelista, poista lisäksi tyhjän sivun ohittaminen käytöstä ja aseta skannaustyyppin asetukseksi jokin muu kuin automaattinen. Sitten voit valita asiakirjan kooksi pitkän paperin. <ul style="list-style-type: none"> ■ <i>Pitkän paperin tukos</i> sivulla 188
Automaattista suoritusta ei voi ottaa käyttöön, kun yritetään skannata käyttäen Skannaa USB:hen -toimintoa.	Asiakirjan kooksi on asetettu jokin muu kuin automaattinen.	Aseta asiakirjan kooksi automaattinen.
Tapahtuu monisyöttö.	Asiakirjaa ei ole asetettu laitteeseen oikein.	Aseta asiakirjasi laitteeseen oikein (katso <i>Vakiokokoisten asiakirjojen asettaminen laitteeseen</i> sivulla 33) ja yritä sitten uudelleen.
(Vain ADS-1100W)  ei toimi.	Mitään Skannaa-näppäintä ei ole valittu.	Palaa jotakin syttyvää Skannaa-näppäintä ja paina sitten  .

Muovikorttiongelmät

Ongelma	Syy	Ehdotetut toimenpiteet
Muovikortti on jumittunut.	Laitteeseen kytkettiin virta, kun muovikortti oli asetettuna laitteeseen.	Poista korttitukos (katso <i>Kortti jumissa</i> sivulla 189). Älä jätä muovikorttia laitteeseen, jotta vältät tulevat tukokset.
Skannattu kuva on vinossa.	Korttipaikan ohjainta ei ole säädetty muovikortin leveyden mukaan.	Säädä korttipaikan ohjainta niin, että se on muovikortin leveyden mukainen, ennen kuin asetat kortin laitteeseen.
Muovikorttivilhe ilmenee, kun muovikortti asetetaan laitteeseen.	Yläkansi avattiin, kun muovikortti oli asetettuna laitteeseen.	(ADS-1100W) Sulje yläkansi ja paina sitten  . (ADS-1600W) Sulje yläkansi ja paina sitten Poista kortti. Vältä tulevat virheet tekemällä jokin seuraavista: <ul style="list-style-type: none"> ■ Älä avaa yläkantta, kun muovikortti on asetettuna laitteeseen. ■ Sulje yläkansi, ennen kuin asetat muovikortin laitteeseen.
Muovikorttivilhe ilmenee, kun yläkansi on avoinna.	Muovikortti asetettiin, kun yläkansi oli avoinna.	Poista jumittunut kortti laitteesta. Vältä tulevat virheet niin, ettet aseta muovikorttia laitteeseen, kun yläkansi on avoinna.
Muovikorttivilhe ilmenee, kun laite skannaa käyttäen automaattista dokumenttien syöttölaitetta.	Muovikortti asetettiin, kun laite skannasi käyttäen automaattista dokumenttien syöttölaitetta.	Poista kortti ja poista korttitukos. (Katso <i>Kortti jumissa</i> sivulla 189.) Vältä tulevat virheet niin, ettet aseta muovikorttia laitteeseen, kun laite skannaa käyttäen automaattista dokumenttien syöttölaitetta.
(Vain ADS-1600W) Kortin skannaamisen pikavalintaa ei voi poistaa.	Jos haluat ottaa korttien skannaamisen käyttöön, sinulla on oltava vähintään yksi kortin skannaamisen pikavalinta.	Lisää uusi pikavalinta ennen haluamasi pikavalinnan poistamista.

Ohjelmisto-ongelmat

Ongelma	Syy	Ehdotetut toimenpiteet
Ohjelmistoa ei voi asentaa.	—	(Vain Windows [®] -käyttäjät) Suorita Korjaa MFL-Pro Suite -ohjelma DVD-levyltä. Tämä ohjelma korjaa ohjelmiston ja asentaa sen uudelleen.
Nuancen sarjanumeroa ei löydy Nuance PDF Converter Professional 8:n asentamista varten.	—	Anna MFL-Pro Suiten DVD-levypakkauksessa oleva Nuance-sarjanumero, kun sitä kysytään Nuance PDF Converter Professional 8:n asennuksen aikana.
ControlCenter4:n käynnistäminen ei onnistu.	Et ole kirjautuneena tietokoneeseen järjestelmänvalvojana.	Käynnistä tietokone uudelleen ja kirjaudu järjestelmänvalvojana.
ControlCenter4:n käynnistämistä ei löydy (Windows [®]).	—	Jos  -kuvake ei näy ilmaisinalueella, tee jokin seuraavista: <ul style="list-style-type: none"> ■ (Windows[®] XP-, Windows Vista[®]- ja Windows[®] 7 -käyttäjät) Napsauta  (Käynnistä), Kaikki ohjelmat, Brother, ADS-XXXXX (tässä XXXXX on mallisi nimi) ja sitten ControlCenter4. ■ (Windows[®] 8 -käyttäjät) Napsauta  (Brother Utilities). Napsauta sitten pudotusluetteloa ja valitse mallisi nimi (jos se ei jo ole valittuna). Napsauta vasemmassa siirtymispalkissa SKANNAA ja valitse sitten ControlCenter4.
ControlCenter2:n käynnistäminen ei onnistu.	Et ole kirjautuneena tietokoneeseen järjestelmänvalvojana.	Käynnistä tietokone uudelleen ja kirjaudu järjestelmänvalvojana.
ControlCenter2:n käynnistämistä ei löydy (Macintosh).	—	Käynnistä ControlCenter2 osoittamalla Dockin  (ControlCenter2) -symbolia. Jos  (ControlCenter2) -symbolia ei näy Dockissa, osoita Finder -valikkorivillä Siirry ja osoita Ohjelmat sekä Brother . Kaksoisosoita sitten  (ControlCenter2) -symbolia.  (ControlCenter2) -symboli tulee näkyviin Dockiin.
(Vain ADS-1100W) Skannausasetusten määrittämistä ei löydy laitteen ohjauspaneelista.	—	Käytä Etäasetusohjelmaa tai WWW-pohjaista hallintaa. Katso <i>Brother-laitteen määrittäminen tietokoneesta käsin</i> sivulla 161 tai <i>WWW-pohjaisen hallinnan käynnistäminen</i> sivulla 111.

Ongelma	Syy	Ehdotetut toimenpiteet
(Vain ADS-1100W) Laitteen IP-osoitetta ei löydy.	—	Käynnistä Etäasetusohjelma ja valitse sitten kansioapuusta Verkko . Katso <i>Brother-laitteen määrittäminen tietokoneesta käsin</i> sivulla 161.
Asetuksia ei voi tallentaa Etäasetusohjelmassa tai WWW-pohjaisessa hallinnassa.	<ul style="list-style-type: none"> ■ Laite käsittelee tietoja. ■ Laitetta määritetään laitteen ohjauspaneelista. 	<ul style="list-style-type: none"> ■ Odota, että laite on saanut tiedot käsiteltyä, ja yritä sitten uudelleen. ■ Lopeta laitteen määrittäminen laitteen ohjauspaneelista.
Etäasetusohjelma ei käynnisty.	<ul style="list-style-type: none"> ■ Laitteeseen ei ole kytketty virtaa. ■ Laitetta ei ole kytketty tietokoneeseen. ■ Laite on lepotilassa. ■ Tapahtuu virhe. ■ Laite skannaa. ■ Laitetta määritetään laitteen ohjauspaneelista. 	<ul style="list-style-type: none"> ■ Kytke laitteeseen virta ja yritä uudelleen. ■ Kytke laite tietokoneeseen ja yritä uudelleen. ■ Paina  tai avaa yläkansi. Yritä sitten uudelleen. ■ Poista kaikki virheet ja yritä uudelleen. ■ Odota skannauksen päättymistä ja yritä uudelleen. ■ Lopeta laitteen määrittäminen laitteen ohjauspaneelista.

Verkko-ongelmat

Ongelma	Ehdotetut toimenpiteet
Skannaaminen verkon välityksellä ei onnistu.	Varmista, että laitteessa on virta ja että se on verkossa sekä valmiustilassa. Tarkista nykyiset verkkoasetukset. Tarkastele Verkkokäyttäjän oppaan <i>Vianmääritys</i> -osaa.
Verkkoskannaus ei toimi.	(Windows [®] -käyttäjät) Kolmannen osapuolen suojausohjelmisto tai palomuuriohjelmiston on määritettävä niin, että se sallii verkkoskannauksen. Lisää portti 54925 verkkoskannaukseen antamalla alla olevat tiedot: Nimi: Anna mikä tahansa kuvaus, esimerkiksi Brother NetScan. Portin numero: Anna 54925. Protokolla: UDP on valittuna. Katso lisäohjeita käyttöoppaasta, joka toimitettiin kolmannen osapuolen suojaus- tai palomuuriohjelmiston mukana, tai ota yhteyttä ohjelmiston valmistajaan. (Macintosh-käyttäjät) Valitse laite uudelleen Laitteen valitsin -sovelluksessa ControlCenter2:n malliluettelosta.
Brother-ohjelmistoa ei voi asentaa.	(Windows [®] -käyttäjät) Jos tietokoneen näyttöön tulee suojausohjelmiston varoitus asennuksen aikana, muuta suojausohjelmiston asetuksia siten, että se sallii Brother-tuotteen asetusohjelman tai muun ohjelman toiminnan. (Macintosh-käyttäjät) Jos käytät haittaohjelmien tai virustorjuntaohjelmistojen palomuuritoimintoa, poista se käytöstä väliaikaisesti ja asenna sitten Brother-ohjelmisto.
Yhteyttä langattomaan verkkoon ei saada.	Tarkista langattoman verkon asetukset.
Nollaa verkkoasetukset.	Katso <i>Laitteen nollaus</i> sivulla 201.

Muut ongelmat

Ongelma	Syy	Ehdotetut toimenpiteet
Laite on lepotilassa (virransäästötila).	Laitetta ei käytetä ja Lepotilaan-asetuksessa määritetty aika on kulunut.	Tee jokin seuraavista: <ul style="list-style-type: none"> ■ Paina . ■ Avaa yläkansi. ■ Aseta asiakirja laitteeseen. ■ Aseta muovikortti korttipaikkaan.
Laite on offline-tilassa.	Laitetta ei ole kytketty tietokoneeseen.	Kytke laite tietokoneeseen ja kytke laitteeseen virta.

Laitteen tiedot

Sarjanumeron tarkistaminen

(ADS-1100W)

- 1 Käynnistä ControlCenter-sovellus.
 - Windows®
- 1 Napsauta ilmaisialueen  (ControlCenter4) -kuvaketta ja valitse sitten valikosta **Avaa. ControlCenter4**-ikkuna avautuu.
- 2 Napsauta **Laitteen asetukset** -välilehteä (alla olevassa esimerkissä on käytössä **Perustila**).

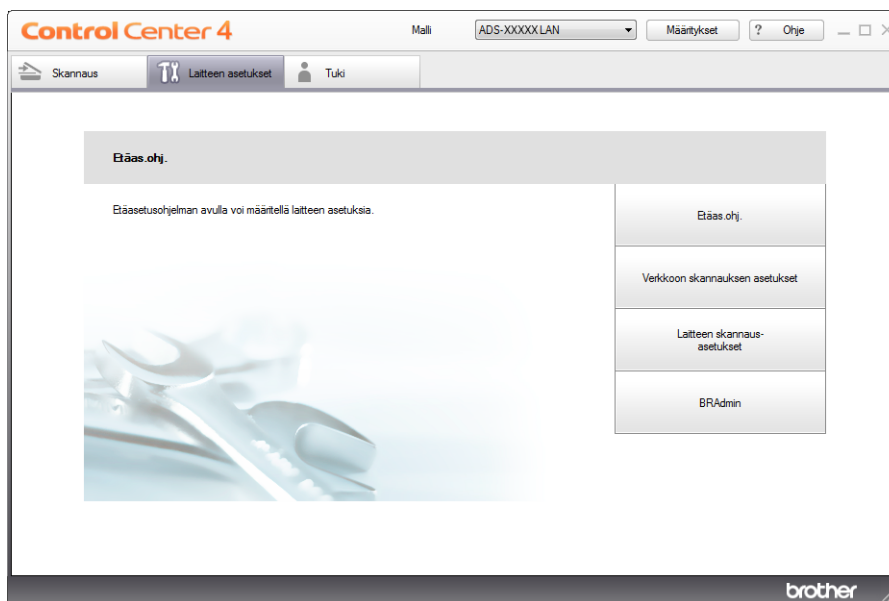

■ Macintosh

- 1 Osoita Dockin  (ControlCenter2) -symbolia. **ControlCenter2**-ikkuna avautuu.
- 2 Valitse **LAITEASETUKSET**-välilehti.



- 2 Valitse **Verkkoon skannauksen asetukset** -painike. WWW-pohjaisen hallinnan ikkuna tulee näyttöön.
- 3 Valitse **General (Yleistä)** -välilehdestä **Maintenance Information** (Kunnossapitotiedot). Ikkunassa näkyy laitteen sarjanumero.

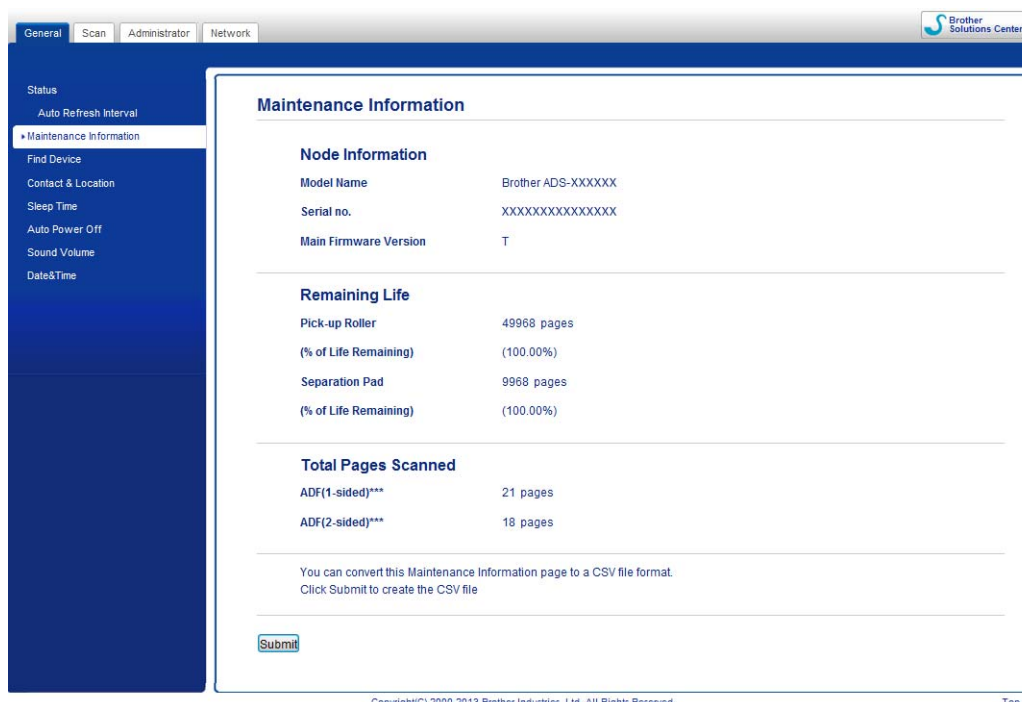

(ADS-1600W)

- 1 Paina  (Asetukset).
- 2 Paina ▲ tai ▼, jotta Laitetiedot tulee näyttöön.
- 3 Paina Laitetiedot.
- 4 Paina Sarjanumero. Nestekidenäytössä näkyy laitteen sarjanumero.

WLANin ottaminen käyttöön tai poistaminen käytöstä

(ADS-1100W)

- 1 Avaa yläkansi (1) ja etukansi (2).

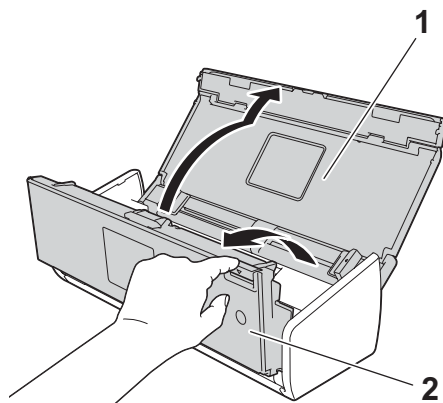

- 2 Paina  2 noin viiden sekunnin ajan, kunnes laite antaa äänimerkin.
- 3 Sulje etukansi. Kun WLAN on käytössä, WiFi-merkkivalo palaa. Kun WLAN ei ole käytössä, WiFi-merkkivalo ei pala.

(ADS-1600W)

- 1 Paina  (Asetukset).
- 2 Paina Verkko.
- 3 Paina ▲ tai ▼, jotta WLAN käytössä tulee näyttöön.
- 4 Paina WLAN käytössä.
- 5 Paina Kyllä (tai Ei).

Nollaustoiminnot

Seuraavat nollaustoiminnot ovat käytettävissä:

- Verkko

Voit palauttaa verkkoasetukset, kuten salasanan ja IP-osoitetiedot, tehdasasetuksiin.

- Osoitekirja (vain ADS-1600W)

Voit nollata osoitekirja-asetuksen.

- Kaikki asetukset

Voit palauttaa kaikki asetukset tehdasasetuksiin.

Brother suosittelee voimakkaasti näitä toimenpiteitä ennen laitteen siirtoa tai hävittämistä.

VINKKI

Irrota liitäntäkaapeli, ennen kuin valitset vaihtoehdon Verkko tai Kaikki asetukset.

Laitteen nollaus

(ADS-1100W)

1 Käynnistä ControlCenter-sovellus.

- Windows®

1 Napsauta ilmaisinalueen  (ControlCenter4) -kuvaketta ja valitse sitten valikosta **Avaa ControlCenter4**-ikkuna avautuu.

2 Napsauta **Laitteen asetukset** -välilehteä (alla olevassa esimerkissä on käytössä **Perustila**).

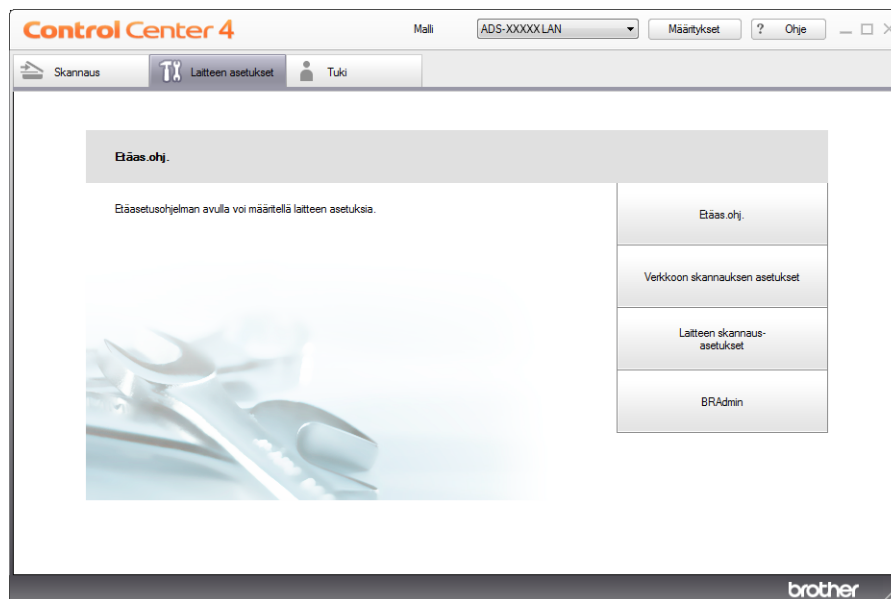

■ Macintosh

- 1 Osoita Dockin  (ControlCenter2) -symbolia. **ControlCenter2**-ikkuna avautuu.
- 2 Valitse **LAITEASETUKSET**-välilehti.



- 2 Valitse **Verkkoon skannauksen asetukset** -painike. WWW-pohjaisen hallinnan ikkuna tulee näyttöön.
- 3 Valitse **Administrator** (Järjestelmänvalvoja) -välilehdestä **Reset Menu** (Nollausvalikko).

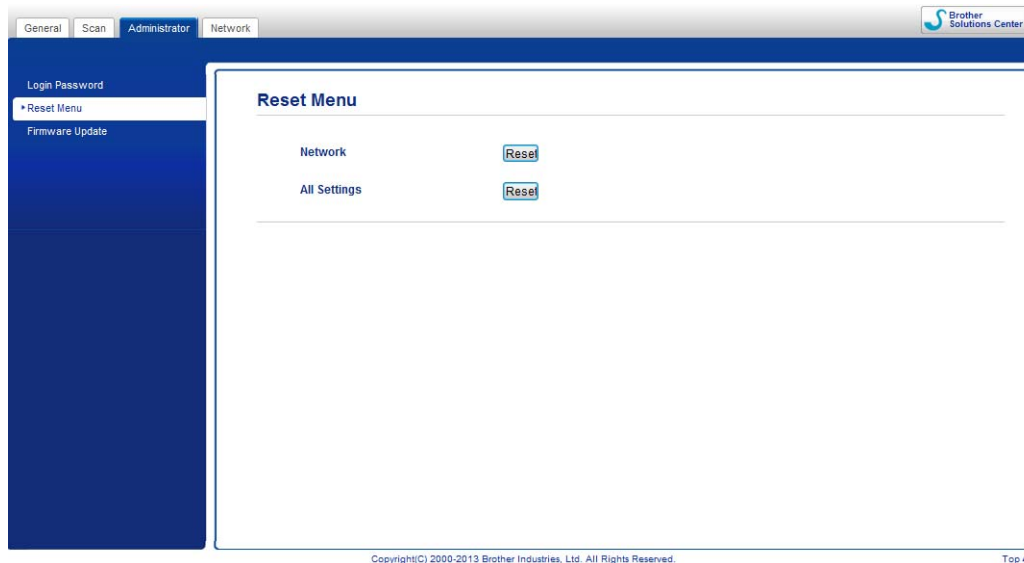



- 4 Valitse **Reset** (Nollaa) -vaihtoehto kohteelle **Network** (Verkko) tai **All Settings** (Kaikki asetukset).
- 5 Käynnistä laite uudelleen valitsemalla **Yes** (Kyllä).

VINKKI

Voit nollata verkkoasetukset myös seuraavasti:

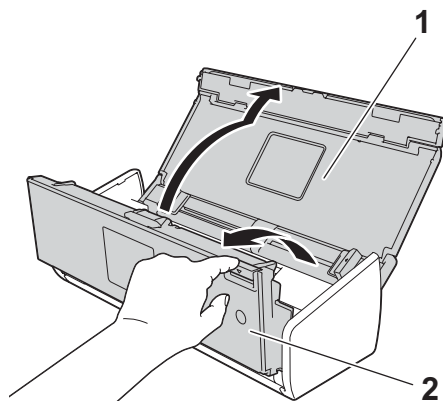
- 1 Avaa yläkansi (1) ja etukansi (2).



- 2 Paina  1 noin viiden sekunnin ajan, kunnes laite antaa äänimerkin.

(ADS-1600W)

- 1 Paina  (Asetukset).
- 2 Paina ▲ tai ▼, jotta Perusasetukset tulee näyttöön.
- 3 Paina Perusasetukset ja sitten Tehdasasetus.
- 4 Paina haluamaasi nollaustyyppiä.
- 5 Vahvasta painamalla Kyllä.
- 6 Käynnistä laite uudelleen painamalla Kyllä kahden sekunnin ajan.

Skannausprioriteetti (vain ADS-1100W)

Voit määrittää oletusarvon mukaisen Skannaa-näppäimen laitteen ohjauspaneelissa. Kun skannaus on valmis, näppäin vilkkuu, jos se on käytettävissä.

- 1 Käynnistä ControlCenter-sovellus.
 - Windows®
- 1 Napsauta ilmaisialueen  (ControlCenter4) -kuvaketta ja valitse sitten valikosta **Avaa ControlCenter4**-ikkuna avautuu.

- 2 Napsauta **Laitteen asetukset** -välilehteä (alla olevassa esimerkissä on käytössä **Perustila**).

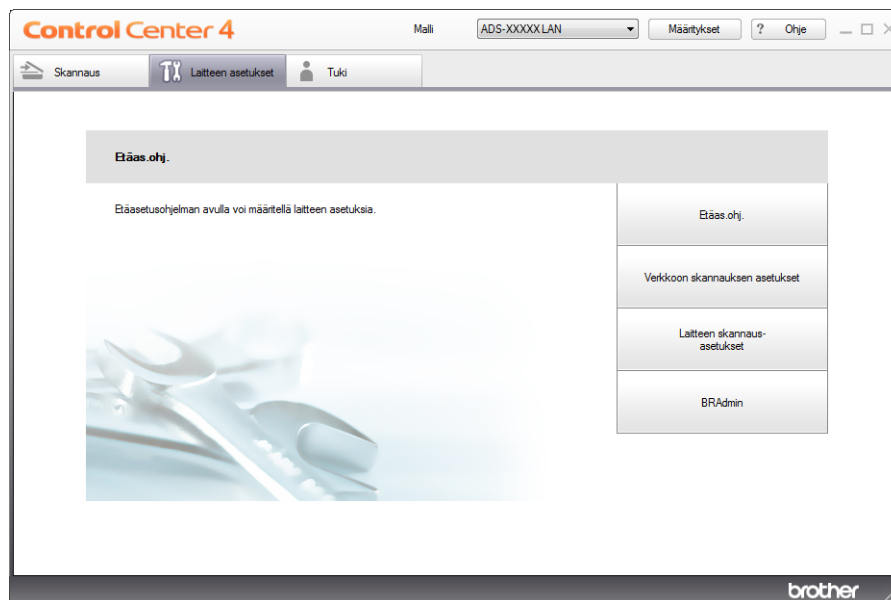

■ Macintosh

- 1 Osoita Dockin  (ControlCenter2) -symbolia. **ControlCenter2**-ikkuna avautuu.
- 2 Valitse **LAITEASETUKSET**-välilehti.



- 2 Osoita **Etäas.ohj.**-painiketta. Etäasetusohjelma-ikkuna tulee näyttöön (alla olevassa esimerkissä käyttöjärjestelmä on Windows®).

- 3 Valitse kansioapuussa **Skannaus**.

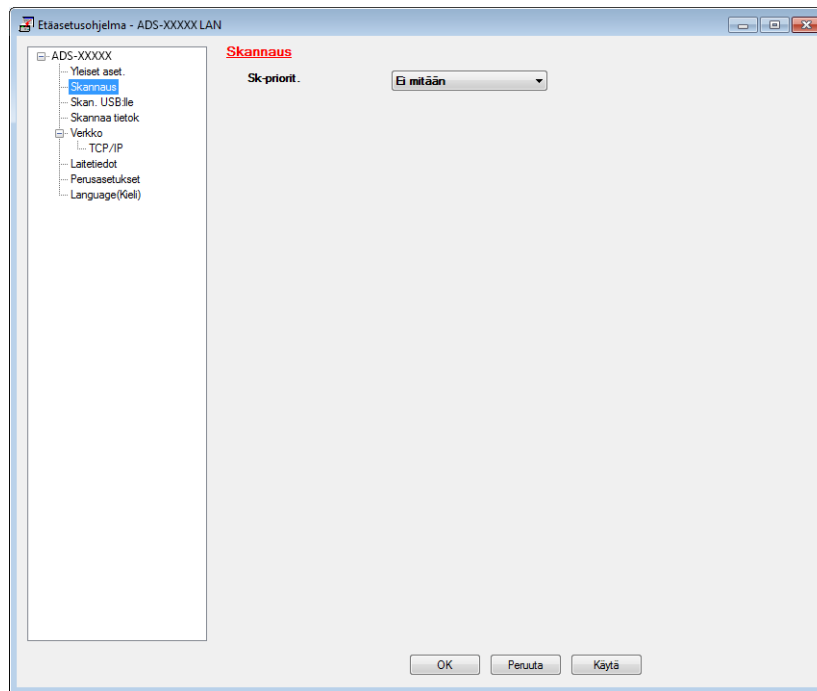

- 4 Valitse oletusnäppäimenä käytettävä Skanna-näppäin **Sk-priorit.**-pudotusluettelosta.
- 5 Valitse **Käytä** ja valitse sitten **OK**.

Yleistä

VINKKI

Tämä luku sisältää yhteenvedon laitteen teknisistä tiedoista. Lisää teknisiä tietoja on osoitteessa <http://www.brother.com/>

Muistikapasiteetti	Vakio	(ADS-1100W) 128 Mt (ADS-1600W) 256 Mt
Virtalähde		Vaihtovirta: 220–240 V, 50/60 Hz
LCD (nestekidenäyttö) (vain ADS-1600W)		Kosketusnäyttö 2,7 tuumaa (67,5 mm) TFT-väri- nestekidenäyttö ¹
Tehonkulutus ²	Skannaus ³	Noin 14 W
	Valmiustila	Noin 4,0 W
	Lepotila	Noin 1,5 W
	Virta katkaistuna	Noin 0,25 W

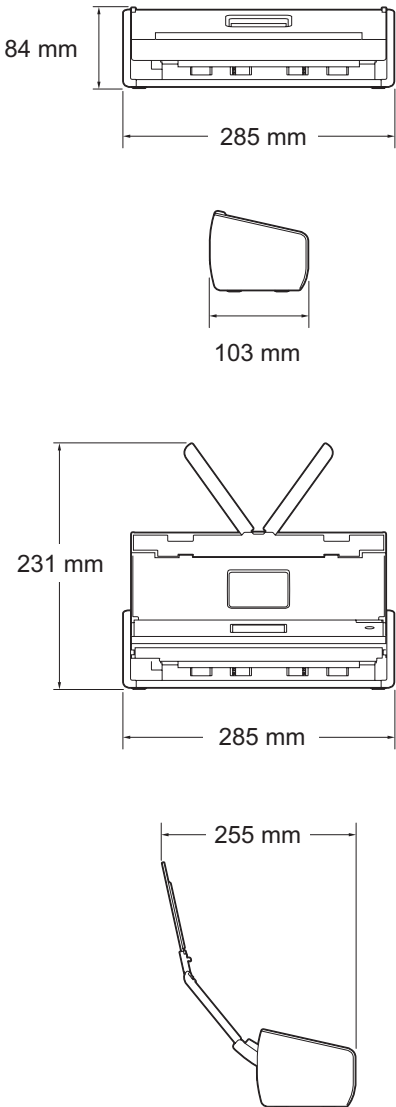
<p>Mitat</p>		
<p>Paino</p>		<p>(ADS-1100W) Noin 1,5 kg (ADS-1600W) Noin 1,6 kg</p>
<p>Lämpötila</p>	<p>Käyttö</p>	<p>5–35 °C</p>
<p>Kosteus</p>	<p>Käyttö</p>	<p>20–80 %</p>
<p>ADS (automaattinen dokumenttien syöttölaite)</p>		<p>Enintään 20 sivua (paperi: 80 g/m², A4-koko tai alle 2 mm)</p>

A

Asiakirjan koko	Useita papereita	Leveys	51–215,9 mm
		Pituus	70–297 mm
	Yksi paperi	Leveys	51–215,9 mm
		Pituus	297–863 mm

¹ Mitataan poikittain.

² Mitattu, kun laite on kytkettynä tietokoneeseen.

³ 2-puolisessa skannauksessa.

Skanneri

Värillinen/mustavalkoinen		Kyllä/Kyllä
TWAIN-yhteensopiva	Windows®	Windows® XP ¹ / Windows Vista® / Windows® 7 / Windows® 8
	Macintosh	Mac OS X v10.6.8, 10.7.x, 10.8.x ²
WIA-yhteensopiva	Windows®	Windows® XP ¹ / Windows Vista® / Windows® 7 / Windows® 8
ICA-yhteensopiva	Macintosh	Mac OS X v10.6.8, 10.7.x, 10.8.x ²
ISIS®-yhteensopiva	Windows®	Windows® XP ¹ / Windows Vista® / Windows® 7 / Windows® 8
Värien määrä	Tulo	30-bittinen värien käsittely
	Lähtö	24-bittinen värien käsittely
Tarkkuus	Interpoloitu	Enintään 1 200 × 1 200 dpi
	Optinen	Enintään 600 × 600 dpi
Skannausleveys		212 mm
Harmaasävy		256 sävyä
Enimmäis nopeus		Katso yksityiskohtaiset tekniset tiedot osoitteesta http://www.brother.com/

¹ Windows® XP:llä viitataan tässä käyttöoppaassa seuraaviin: Windows® XP Home Edition ja Windows® XP Professional.

² Saat käyttämäsi Mac OS X -version uusimmat ohjainpäivitykset osoitteesta <http://solutions.brother.com/>

Suoraskannaustoiminto (Skannaa USB:hen)

Yhteensopiva tietoväline	USB-muistitikku ¹
Liitäntä	Nopea USB 1.1

¹ Tavallinen USB-massamuisti, enintään 64 Gt
Tuettu muoto: FAT12/FAT16/FAT32/exFAT

Liitännät

USB	Hi-Speed USB 2.0 ^{1, 2}
Langaton lähiverkko	IEEE 802.11b/g/n (infrastruktuuri-/ad-hoc-tila)

¹ Laitteessa on Hi-Speed USB 2.0 -liitäntä. Laite voidaan kytkeä myös tietokoneeseen, jossa on USB 1.1 -liitäntä.

² Muiden valmistajien USB-portteja ei tueta.

Verkko

VINKKI

Katso lisätietoja verkkomäärittämisistä Verkkokäyttäjän oppaasta.

WLAN	Voit kytkeä laitteen verkkoon verkkoskannausta ja etäasetusta varten. Mukana toimitetaan myös Brother BRAdmin Light ¹ -verkonhallintaohjelmisto.	
Langattoman verkon suojaus	SSID (32 merkkiä), 64-/128-bittinen WEP, WPA-PSK (TKIP/AES), WPA2-PSK (AES)	
Asetusten tukiapuohjelma	AOSS™	Kyllä
	WPS	Kyllä

¹ Jos tarvitaan edistyneempää skannerin hallintaa, käytä BRAdmin Professional -apuohjelman uusinta versiota, joka on ladattavissa osoitteesta <http://solutions.brother.com/>

Tietokonevaatimukset

TUETUT KÄYTTÖJÄRJESTELMÄT JA OHJELMISTOTOIMINNOT								
Tietokoneympäristö ja käyttöjärjestelmäversio		Tuetut PC-ohjelmistotoiminnot	PC-liitäntä	Suorittimen vähimmäisnopeus	RAM-muistin vähimmäiskoko	Suositeltu RAM-muisti	Asennukseen tarvittava kiintolevyn koko	
							Ohjaimet	Sovellukset
Windows®-käyttöjärjestelmä	Windows® XP Home (SP2 tai uudempi) ²	Skannaus	USB Langaton 802.11b/g/n	Intel® Pentium® II tai vastaava	128 Mt	256 Mt	150 Mt	1,0 Gt
	Windows® XP Professional (SP2 tai uudempi) ²			Intel® Pentium® 4 tai vastaava tuettu 64-bittinen suoritin (Intel® 64 tai AMD64)	512 Mt	1 Gt	500 Mt	
	Windows Vista® ²							
	Windows® 7 ²				1 Gt (32-bittinen)	1 Gt (32-bittinen)	650 Mt	
	Windows® 8 ²				2 Gt (64-bittinen)	2 Gt (64-bittinen)		
Macintosh-käyttöjärjestelmä	Mac OS X v10.6.8		USB ¹	Intel®-prosessori	1 Gt	2 Gt	80 Mt	
	Mac OS X v10.7.x		Langaton		2 Gt			
	Mac OS X v10.8.x		802.11b/g/n					
Olosuhteet: ¹ Muiden valmistajien USB-portteja ei tueta. ² Nuance™ PaperPort™ 12SE tukee seuraavia käyttöjärjestelmiä: Windows® XP Home (SP3 tai uudempi), XP Professional (SP3 tai uudempi), Windows Vista® (SP2 tai uudempi), Windows® 7 ja Windows® 8.								
				Saat uusimmat ohjainpäivitykset osoitteesta http://solutions.brother.com/ Kaikki tavaramerkit, tuotemerkit ja tuotenimet ovat omistajiensa omaisuutta.				

Tekstin syöttäminen (vain ADS-1600W)

Kun sinun on syötettävä tekstiä laitteessa, näppäimistö tulee näkyviin kosketusnäyttöön. Painamalla  voit vaihtaa kirjainten, numeroiden ja erikoismerkien välillä.

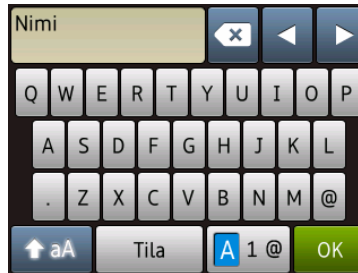

VINKKI

- Jos haluat vaihtaa pienten ja suurten kirjainten välillä, paina .
- Voit muuttaa kosketusnäytön näppäimistöasetusta.
(Katso lisätietoja kohdasta *Näppäimistöasetuksen muuttaminen* sivulla 9.)



Välilyöntien lisääminen

Jos haluat lisätä välilyönnin, paina `Tila`. Voit myös siirtää kohdistinta painamalla .

VINKKI

Käytettävissä olevat merkit saattavat vaihdella maittain.

Virheiden korjaaminen

Jos syötit väärän merkin ja haluat vaihtaa sen, korosta väärä merkki siirtämällä kohdistinta painamalla . Paina  ja syötä oikea merkki. Kohdistimen avulla voit myös palata taaksepäin ja lisätä kirjaimia.







Paina  kunkin poistettavan merkin kohdalla tai paina  ja pidä sitä painettuna, jos haluat poistaa kaikki merkit.









Merkkivaloilmaisimet (vain ADS-1100W)









Seuraavassa taulukossa olevia merkkivalojen ilmaisimia käytetään tämän luvun kuvissa.







○	Merkkivalo palaa.
●	Merkkivalo vilkkuu nopeasti.
▲	Merkkivalo vilkkuu hitaasti.
×	Merkkivalo ei pala.









Tila	!							Kuvaus
Valmiustila	×	○/× ¹	○/× ¹	○/× ¹	○/× ¹	○/× ²	▲/× ³	Laiteella voi skannata.
Lepotila	×	×	×	×	×	×	×	Laite on lepotilassa (virransäästötila). Laite vaikuttaa siltä, kuin siitä olisi katkaistu virta. Herätä laite tekemällä jokin seuraavista: <ul style="list-style-type: none"> ■ Paina . ■ Avaa yläkansi. ■ Aseta asiakirja laitteeseen. Laite siirtyy valmiustilaan.
Skannaa PC:hen -toiminnon valinta	×	▲	○/× ¹	○/× ¹	○/× ¹	○/× ²	○	Skannaa PC:hen -toiminto on valittuna. Aloita skannaaminen painamalla .
Skannaa USB:hen -toiminnon valinta	×	○/× ¹	▲	○/× ¹	○/× ¹	×	○	Skannaa USB:hen -toiminto on valittuna. Aloita skannaaminen painamalla .
Skannaa Net1:een -toiminnon valinta	×	○/× ¹	○/× ¹	▲	○/× ¹	○/× ²	○	Skannaa Net1:een -toiminto on valittuna. Aloita skannaaminen painamalla .
Skannaa Net2:een -toiminnon valinta	×	○/× ¹	○/× ¹	○/× ¹	▲	○/× ²	○	Skannaa Net2:een -toiminto on valittuna. Aloita skannaaminen painamalla .
Yhdistäminen (Skannaa PC:hen)	×	▲	×	×	×	○	×	Yhteyden muodostaminen laitteen ja laitteesi välillä on meneillään.
Yhdistäminen (Skannaa Net1:een)	×	×	×	▲	×	○	×	







Tila	!							Kuvaus
Yhdistäminen (Skannaa Net2:een)	×	×	×	×	▲	○	×	Yhteyden muodostaminen laitteen ja laitteesi välillä on meneillään.
Yhdistäminen (Skannaa PC:hen)	×	×	×	×	×	○	▲	
Yhdistäminen (yhden painalluksen WLAN-määrittys)	×	×	×	×	▲	×	×	Yhden painalluksen WLAN- määrittys on meneillään.
	×	×	×	▲	×	×	×	
	×	×	×	▲	▲	×	×	
Skannaaminen (Skannaa PC:hen)	×	▲	×	×	×	○	×	Skannaaminen on meneillään.
Skannaaminen (Skannaa USB:hen)	×	×	▲	×	×	○	×	
Skannaaminen (Skannaa Net1:een)	×	×	×	▲	×	○	×	
Skannaaminen (Skannaa Net2:een)	×	×	×	×	▲	○	×	
Skannaaminen (skannaaminen PC:stä)	×	×	×	×	×	○	▲	
Lähtettäminen (Skannaa Net1:een)	×	×	×	▲	×	○	×	Laitte lähettää skannattuja tietoja verkkolaitteeseen.
Lähtettäminen (Skannaa Net2:een)	×	×	×	×	▲	○	×	
Paperin poistaminen	×	●	●	●	●	○	×	Laitte poistaa asiakirjaa tai muovikorttia.
Muovikortin poistaminen	×	●	●	●	●	×	×	Laitte poistaa muovikorttia.
Pysäytetään poistaminen	×	●	●	●	●	○	×	Laitte on lopettanut asiakirjan tai muovikortin poistamisen. Jatka poistamista painamalla  .
Etäasetus	×	▲	▲	▲	▲	○	×	Etäasetus on käynnissä. Voit peruuttaa etäasetuksen napsauttamalla Peruuta- painiketta tietokoneen Etäasetusohjelma-ikkunassa.

Tila								Kuvaus
Kaikki tyhjät sivut ohitettu	○	×	×	×	×	○	×	<p>Kaikki skannatut sivut ohitettiin tyhjinä sivuina. Paina  ja tee sitten jokin seuraavista:</p> <ul style="list-style-type: none"> ■ Aseta asiakirja tekstipuoli alaspäin yläreuna edellä arkinsyöttölaitteeseen. ■ Aseta tyhjän sivun ohitus. Katso jokin seuraavista: <ul style="list-style-type: none"> • <i>Skannausasetusten muuttaminen (ControlCenter4) (Windows®) sivulla 63</i> • <i>Skannausasetusten muuttaminen (ControlCenter2) (Macintosh) sivulla 82</i> • <i>Skannaa PC:hen -asetusten muuttaminen (Windows®) sivulla 138</i> • <i>Skannaa PC:hen -asetusten muuttaminen (Macintosh) sivulla 144</i>
Vaihda erotin	○	○	×	×	×	×	×	Vaihda paperinerotin uuteen. Katso <i>Paperinerottimen vaihtaminen</i> sivulla 173.
Vaihda tela	○	×	○	×	×	×	×	Vaihda syöttötela uuteen. Katso <i>Syöttötelan vaihtaminen</i> sivulla 175.
Vaihda osat	○	○	○	×	×	×	×	Vaihda paperinerotin ja syöttötela uusiin. Katso <i>Paperinerottimen vaihtaminen</i> sivulla 173 ja <i>Syöttötelan vaihtaminen</i> sivulla 175.

Tila	!							Kuvaus
<p>USB-kaapelia ei ole kytketty (Skannaa PC:hen)</p> <p>Verkkoyhteys on katkennut (Skannaa Net1:een/Net2:een)</p>	●	●	×	○	×	○	×	<p>Paina  ja tee sitten jokin seuraavista:</p> <ul style="list-style-type: none"> ■ Skannaa PC:hen Kytke laite ja tietokone USB-kaapelilla. ■ Skannaa Net1:een/Net2:een Tarkista seuraavat ja yritä sitten uudelleen. <ul style="list-style-type: none"> • WLAN on käytössä. • Verkkoasetukset ovat oikeat. • Langattoman tukiasemasi/reitittimesi virta on kytkettynä.
Etukansi on auki	●	●	○	×	×	×	×	Sulje laitteen etukansi.
Asiakirjatukos	●	×	×	×	×	○	●	Poista asiakirjatukos. Katso <i>Asiakirjatukos</i> sivulla 186.
Muovikorttitukos	●	×	×	×	×	○	●	Vedä muovikortti ulos laitteesta.
Yläkansi on auki	●	●	×	×	○	○	×	Sulje yläkansi. Älä avaa yläkantta, kun muovikortti on asetettuna korttipaikkaan.
Muovikortti asetettuna	●	●	○	○	×	×	×	Vedä muovikortti ulos laitteesta. Älä aseta muovikorttia korttipaikkaan, kun yläkansi on avoinna.
Liikaa tiedostoja USB-muistitikussa (Skannaa USB:hen)	●	○	●	×	×	○	×	Laite ei voi tallentaa USB-muistitikkuun, koska se sisältää liian monta tiedostoa. Irrota USB-muistitikku, paina  , poista USB-muistitikun juurikansioista käyttämättömiä tiedostoja tai-kansioita ja yritä sitten uudelleen.
Tiedostonimeä ei voi käyttää (Skannaa USB:hen)	●	×	●	○	×	○	×	On saavutettu tiedostonimen maksimijärjestysnumero. Paina  , poista USB-muistitikusta tiedostot, joita ei käytetä, ja yritä sitten uudelleen.

Tila	!							Kuvaus
Laitetta ei voi käyttää (Skannaa USB:hen)	●	×	●	×	○	×	×	USB-laite, jota ei tueta, on asetettu USB-suoraliitännään. Poista USB-suoraliitännästä USB-laite, jota ei tueta, kuten hiiri.
USB-laitetta ei voi käyttää (Skannaa USB:hen)	●	○	●	○	×	×	×	USB-porttiin on asetettu laite, jota ei voi käyttää. Irrota laite, katkaise laitteen virta ja kytke virta uudelleen.
USB-keskitintä ei tueta (Skannaa USB:hen)	●	×	●	○	○	×	×	Keskitin tai USB-muistitikku, jossa on keskitin, on asetettu USB-suoraliitännään. Poista USB-suoraliitännästä USB-laite, jota ei tueta, kuten USB-keskitin tai USB-muistitikku, jossa on keskitin.
Todennusvirhe (Skannaa FTP:hen)	●	×	×	●	×	○	×	Palvelimen todennusvirhe ilmeni, koska antamasi FTP-palvelimen käyttäjänimi ja salasana ovat virheelliset, tai niitä ei ole määritetty oikein. Vahvista, että käyttäjänimi ja salasana on määritetty tai annettu oikein, ja yritä sitten uudelleen.
Palvelimen aikakatkaisu (Skannaa FTP:hen)	●	○	×	●	×	○	×	Tarkista seuraavat ja yritä sitten uudelleen. <ul style="list-style-type: none"> ■ Verkkoasetukset ovat oikeat. ■ Langattoman tukiasemasi/reitittimesi virta on kytkettynä. ■ FTP-etäpalvelin on käytössä. ■ FTP-etäpalvelimen nimi (tai IP-osoite) on oikein.

Tila								Kuvaus
Lähetysvirhe (Skannaa FTP:hen)	●	×	○	●	×	○	×	Tarkista seuraavat ja yritä sitten uudelleen. <ul style="list-style-type: none"> ■ Sinulla on kirjoitusoikeudet kohdekansioon. ■ Kohdekansion sisältävä kiintolevyasema ei ole täynnä. (Jos kiintolevy on täynnä, vapauta levytilaa ja yritä sitten uudelleen.)
Muisti on täynnä (Skannaa USB:hen)	●	×	●	×	×	○	×	Laitteen muisti on täynnä, eikä laite voi skannata koko asiakirjaa. Paina  ja tee sitten jokin seuraavista: <ul style="list-style-type: none"> ■ Vähennä skannerin tarkkuutta. ■ Vähennä asiakirjojen määrää.
Muisti on täynnä (Skannaa FTP:hen)	●	○	○	●	×	○	×	
Muisti on täynnä (Skannaa PC:hen)	●	×	×	×	●	○	×	
Muisti on täynnä (WS-skannaus)	●	○	×	×	●	○	×	

Tila								Kuvaus
Yhden painalluksen WLAN-määrityksen virhe	●	×	○	×	×	○	×	Laite ei havaitse langatonta tukiasemaa/reititintä, jossa on WPS tai AOSS™ käytössä. Jos haluat määrittää langattoman yhteyden asetukset käyttämällä WPS- tai AOSS™-menetelmää, sinun on käytettävä sekä laitetta että langatonta tukiasemaa/reititintä. Varmista, että langaton tukiasema/reititin tukee WPS- tai AOSS™-menetelmää ja yritä asetusta uudestaan. Jos et tiedä, miten langatonta tukiasemaa/reititintä käytetään WPS- tai AOSS™-menetelmän avulla, perehdy langattoman tukiaseman/reitittimen mukana toimitettuihin ohjeisiin tai kysy ohjeita langattoman tukiaseman/reitittimen valmistajalta tai verkonvalvojalta.
	●	×	×	○	×	○	×	Yhden painalluksen WLAN-määritys epäonnistui. Katkaise virta laitteesta, kytkä virta uudelleen ja yritä määrittystä sitten uudelleen.
	●	×	×	×	○	○	×	Laite havaitsi kaksi tai useampia langattomia tukiasemia, joissa on käytössä WPS tai AOSS™. Tee jokin seuraavista: <ul style="list-style-type: none"> ■ Varmista, että toiminta-alueella vain yhdessä langattomassa tukiasemassa/reitittimessä on käytössä WPS- tai AOSS™-menetelmä ja yritä määrittystä uudestaan. ■ Yritä määrittystä uudestaan muutaman minuutin kuluttua, jotta muut tukiasemat eivät aiheuttaisi häiriöitä.





¹ Kun merkkivalo on käytettävissä: ○
Muutoin: ×

² Kun muovikortti on asetettuna laitteeseen: ○
Muutoin: ×

³ Kun ainoastaan WiFi-merkkivalo palaa: ▲
Muutoin: ×







Huoltokutsujen ilmaisimet

Jos käyttäjä ei voi korjata virhettä, laitteessa syttyvät kaikki kuvan mukaiset merkkivalot ilmaisemaan, että käyttäjän on soitettava huoltoon.

						
●	●	●	●	●	○	●

Jos näet edellä olevan huoltokutsuvalon, katkaise laitteesta virta, kytke virta uudelleen ja yritä sitten skannata uudelleen.

Jos virhe ei poistu, vaikka laitteen virta on katkaistu ja kytketty jälleen, paina . Merkkivalot syttyvät, ja voit tunnistaa virheen alla olevan taulukon avulla.

						
●	●	×	×	×	×	●
●	●	○	×	×	×	●
●	×	×	●	×	×	●
●	×	●	×	×	×	●
●	○	●	×	×	×	●

Kirjoita merkkivalon ilmaisema tila muistiin ja ilmoita se jälleenmyyjällesi tai Brotherin asiakaspalveluun.

Brother-numerot

TÄRKEÄÄ

Jos tarvitset teknistä tukea, sinun on soitettava sen maan numeroon, jossa ostit laitteen. Puhelut on soitettava **kyseisestä maasta**.

- *Tuotteen rekisteröinti*
- *Usein kysytyt kysymykset*
- *Asiakaspalvelu*

Tuotteen rekisteröinti

Täytä Brother-takuun rekisteröintilomake. Uuden tuotteen voi rekisteröidä kätevimmin osoitteessa

<http://www.brother.com/registration/>

Usein kysytyt kysymykset

Brother Solutions Centeriin on keskitetty kaikki Brother-laitetta koskevat resurssit. Voit ladata sieltä ohjelmiston uusimman ohjeistuksen ja apuohjelmat, tutustua usein kysytyihin kysymyksiin ja vianmääritysvinkkeihin ja oppia käyttämään Brother-tuotetta tehokkaasti.

<http://solutions.brother.com/>

VINKKI

- Voit tarkistaa siellä Brother-ohjaimen päivitykset.
 - Varmista laitteesi tehokas toiminta tarkistamalla uudet laiteohjelmistopäivitykset.
-

Asiakaspalvelu

Voit tarkistaa paikallisen Brother-toimipisteen osoitteen sivustosta <http://www.brother.com/>

C

Hakemisto

B

Brother	
Asiakaspalvelu	220
Brother-numerot	220
Solutions Center	220
Tuotetuki	220
Usein kysytyt kysymykset	220

C

ControlCenter2	
Macintosh	144, 158
ControlCenter4	
Windows®	48, 138

E

Etäasetusohjelma	161
------------------------	-----

L

Laitteen valitsin	45, 164
LCD (Nestekidenäyttö)	
Himmennysajastin	9
LCD (nestekidenäyttö)	
Kirkkaus	9
Lepotila	22

M

Muistitallennus	10
-----------------------	----

N

Nuance™ PaperPort™ 12SE (Windows®)	89
--	----

O

Ohjaimet	
Macintosh	
ICA	105
TWAIN	100
Windows®	
TWAIN	89
WIA	89

P

Presto! PageManager (Macintosh)	100
---------------------------------------	-----

S

Skannaaminen	
Macintosh	
ICA-yhteensopiva	105
Presto! PageManager	100
TWAIN-yhteensopiva	100
Windows®	
Nuance™ PaperPort™ 12SE	89
TWAIN-yhteensopiva	89
WIA-yhteensopiva	89
Status Monitor	
Macintosh	158
Windows®	156
Sähkökatkos	10

T

Teksti, syöttäminen	211
---------------------------	-----

V

Vianetsintä	190
-------------------	-----

W

Web Connect	i
-------------------	---

Ä

Äänenvoimakkuus, asettaminen	
Äänimerkki	10

brother®

Vieraile WWW-sivustossamme
<http://www.brother.com/>

Nämä laitteet on hyväksytty käytettäväksi ainoastaan niiden ostomaassa. Paikalliset Brother-yritykset tai niiden jälleenmyyjät tukevat ainoastaan laitteita, jotka on ostettu niiden omissa maissa.



www.brotherearth.com