

# 3 子機を準備する

## 1 バッテリーをセットする (取扱説明書 77ページ)

**注意** バッテリーを覆っている白色のビニールカバーは、はがさないでください。

①下図の向きにコネクタを差し込み、バッテリーをセットする

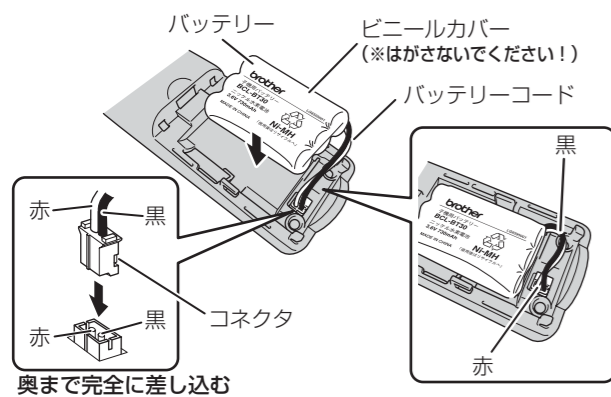

②バッテリーカバーを閉める

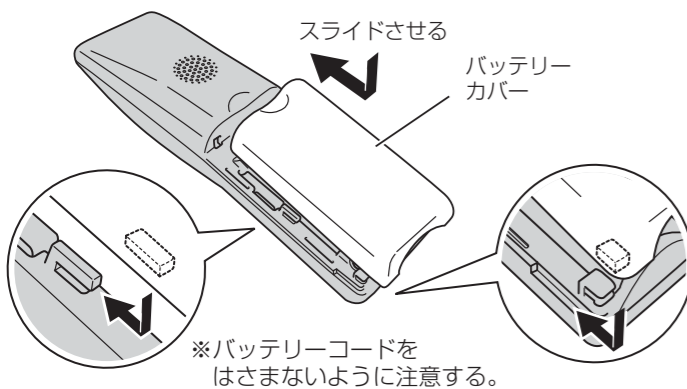

## 2 充電する (取扱説明書 12ページ)

**注意** 初めてお使いいただくときは、必ず12時間以上充電してください。

①電源コードをコンセントに差し込み、子機を充電器にセットする

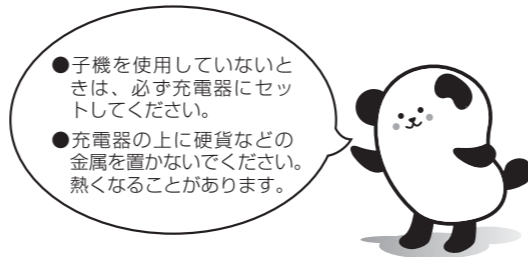
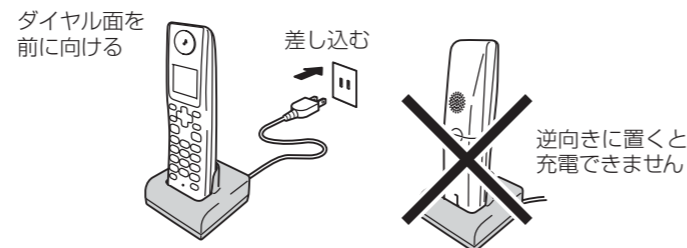

**※E**

- 充電器に子機をセットするとディスプレイに「ジョグデフョウ」と表示され、 が点滅し充電ランプが点灯します。
- バッテリーの残量が極端に少なくなっているときは、充電器にセットしても「ジョグデフョウ」と表示されなかったり、充電ランプが点灯しないことがあります。しばらく充電すると表示されます。
- 充電が完了するとディスプレイに が点灯し「ジョグデフョウ」の表示と充電ランプが消灯します。

# 使い始めに多いお問い合わせをまとめました

初期設定後は、取扱説明書をご一読ください。

- **すっきりトレイと記録紙トレイ**の使いかたは？  
取扱説明書 11 ページ
- 親機の **日付と時刻**を変更したい！  
取扱説明書 10 ページ
- 子機の **日付と時刻**を変更したい！  
取扱説明書 13 ページ
- **電話帳**の登録方法は？  
取扱説明書 36・97 ページ
- **着信音**を変更したい！  
取扱説明書 64 ページ

- かかってきた電話の相手を知るには？  
**ナンバー・ディスプレイ** 電話会社（NTTなど）とのご契約後（有料）、本機の設定を「アリ」にしてください。  
取扱説明書 57 ページ

# かんたん設置ガイド

## FAX-330DL FAX-330DW

設置や設定についての詳細は、取扱説明書をお読みください。

初めに  
お読みください！

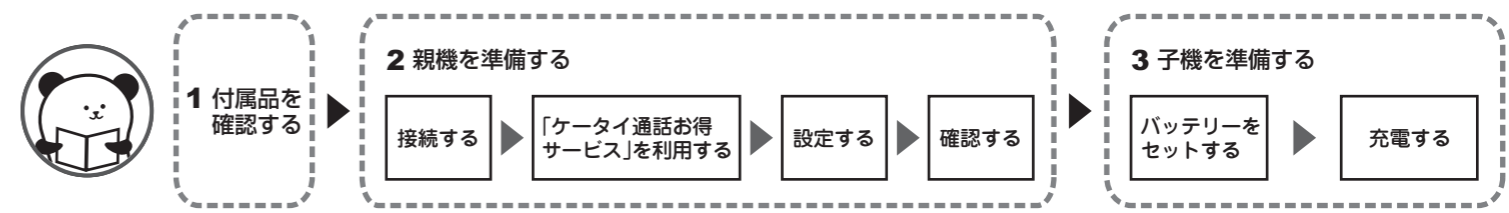

確認したら、 にチェックマークを入れましょう。

## 1 付属品を確認する

箱の中に次のものがそろっているか確認してください。万一不足しているものがあつたり、取扱説明書に乱丁、落丁があつたときは、「お客様相談窓口(コールセンター): ☎ 0120-161-170」にご連絡ください。

<p><input type="checkbox"/> 親機 1台 (すっきりトレイ、リボンカートリッジ取り付け済み)</p> <p>すっきりトレイ</p>	<p><input type="checkbox"/> お試し用リボン</p> <p>リボンカートリッジ (PC-551)</p> <p>※親機の中にはA4サイズで約30枚分印字可能なお試し用リボンカートリッジがセットされています。 ※カバー開閉や電源コードを抜き差しなどの使用状況によってリボン残量が少なくなることがあります。</p>	<p><input type="checkbox"/> 子機</p>	<p><input type="checkbox"/> 子機用バッテリーと子機用バッテリーカバー (1つの袋に入っています)</p>
<p><input type="checkbox"/> 受話器 1台 (受話器コード取り付け済み)</p>	<p><input type="checkbox"/> 電話機コード (1.5m) 1本 (6極2芯)</p>	<p><input type="checkbox"/> 記録紙トレイ 1個 (ダストカバー付き)</p>	<p><input type="checkbox"/> 子機充電器</p>
<p><input type="checkbox"/> 取扱説明書 1部</p>	<p><input type="checkbox"/> かんたん設置ガイド (本紙) 1部</p>	<p><input type="checkbox"/> 保証書 1部</p>	<p><input type="checkbox"/> 記録紙 (A4)</p>

# 2 親機を準備する

## 1 接続する

### 接続する

必ず「手順1→手順2→手順3」の順で接続してください。  
接続の順番を間違えると、設定が正しく行われずることがあります。

①受話器を親機にセットして、受話器コードを接続する

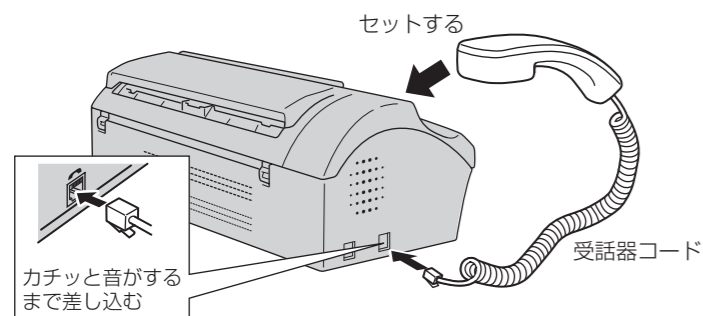

②電話機コードを接続する

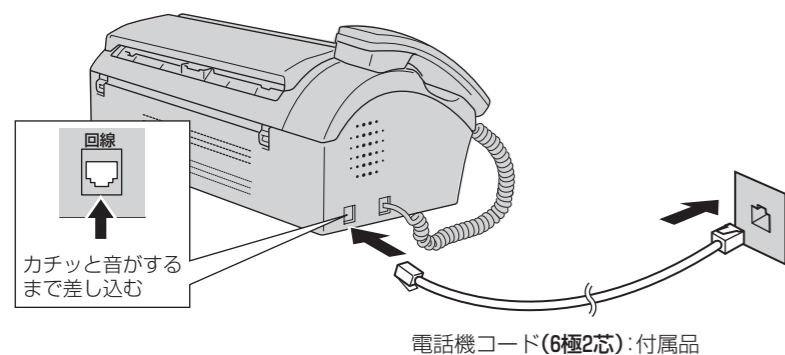

③電源コードを接続する

電源コードを接続すると、音声ガイダンスが流れます。  
音声ガイダンスの音量は、音量ボタンで調整ができます。

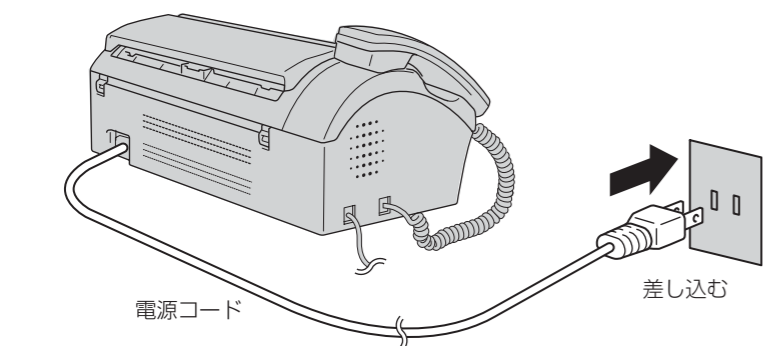

#### メモ

付属品の電話機コードをご使用にならない場合も、6極2芯の電話機コードをお使いください。6極4芯の電話機コードをご使用になると、通話中に雑音が入ったり、子機が誤鳴動することがあります。

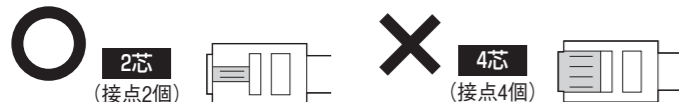

## 2 「ケータイ通話お得サービス」を利用する

### サービスを利用する／しないを設定する

※「ケータイ通話お得サービス」とは  
固定電話から携帯電話に電話をかけるときに、自動的に通話料金がお得になる電話サービスに接続する機能です。  
(取扱説明書 26ページ)

① 利用する場合は **1** または **2** を押す (②へ進んでください)  
利用しない場合は **3** または **4** を押す (「3 設定する」に進んでください)

ケータイ通話サービス リヨウ  
スル→ [1] シナイ→ [2]

② 本機の電話回線を選ぶ

イッパ ン→ [1] IP→ [2]  
ヒカリ/ソノタ→ [テイシ]

電話回線がわからない、またはひかり電話やその他のお客様は **5** を押す

ケータイ通話サービス  
ゴリヨウ デキマセン

設定をとりやめます。  
「3 設定する」に進みます。

メモ  
ひかり電話サービスをご利用のお客様は「ケータイ通話お得サービス」をご利用になれません。

一般回線のお客様は **1** を押す

ケータイ通話サービス  
ゴリヨウ デキマス

設定終了しました。  
「3 設定する」に進みます。

IP電話サービスのお客様は **3** を押す

IP カイジョNO.  
ニュウリョク シテダサイ

IP電話解除番号を入力します。  
(取扱説明書 26ページ)  
ケータイ通話お得サービスを利用するときだけIP電話が解除されます。

IP電話解除番号入力して **5** を押す

IP カイジョNO.:  
ニュウリョク シテ [カクテイ]

文字を消去するには **5** を押します。  
分からない場合は **5** を押して、「3 設定する」に進んでください。

入力した番号を確認する

0000 デOK?  
ハイ→ [1] イイエ→ [2]

**1** を押すと設定が終了し、「3 設定する」に進みます。  
修正する場合は、**3** を押して番号を修正してください。

#### IP電話解除番号の例 (2008年9月現在)

事業者名	サービス名	IP電話解除番号
Yahoo!BB (ソフトバンクBB)	Yahoo!BB フォン	0000p※
OCN (NTTコミュニケーションズ)	OCN ドットフォン	0000
KDDI (DION)	KDDI-IP電話	0009

※「p」(ポーズ)は、**5** で入力してください。



## 3 設定する

### 回線種別を設定する

自動で回線種別の設定が始まります。  
構内交換機 (PBX) やマンションアダプタなど、一般と異なる回線につないでいる場合や自動設定できない場合は、手動で回線種別を「プッシュ回線」に設定してください。(取扱説明書 9ページ)

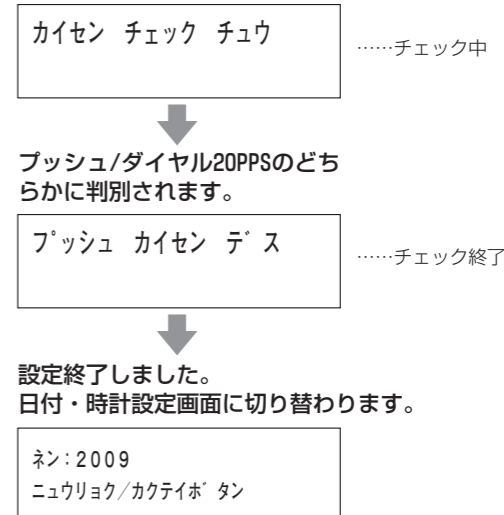

### 日付と時刻を設定する

引き続き日付・時刻設定が始まります。親機の日付と時刻はディスプレイに表示されるほか、ファクスを送信したときに送り先の記録紙に送信日時として印刷されます。また、親機では着信履歴や発信履歴もこの設定に基づいて表示されますので必ず設定してください。

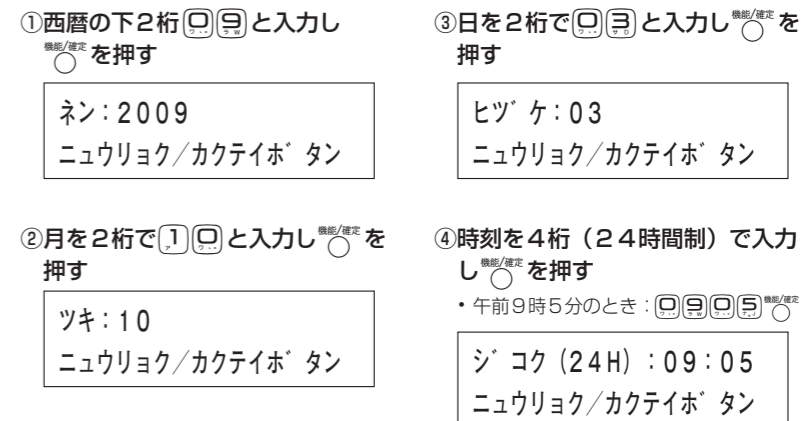

#### メモ

- 数字を入れ間違えたときは  
方向キーで間違えた箇所までカーソルを移動させ、入力し直してください。
- 設定を途中で中止するときは  
5 を押してください。
- 再度設定するときは  
1 (2) を押して、手順①から操作してください。

## 4 確認する

設定後、「177」(天気予報)につながることをご確認ください。(通話料金がかかります)  
「177」(天気予報)にかからないときは、回線種別を「ダイヤル20PPS」、「プッシュ」、「ダイヤル10PPS」の順に手動で設定してみてください。(取扱説明書 9ページ)  
どの設定でもかからないときは、NTT (116:無料) にお問い合わせください。