

# Käyttöopas

ADS-2100e  
ADS-2600We

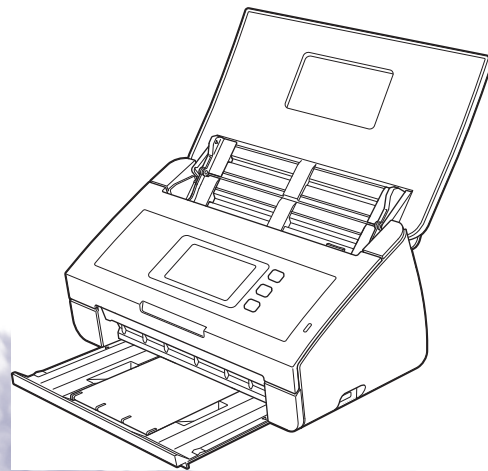

## Käyttöoppaat ja niiden sijainti?

Mikä opas?	Mitä se sisältää?	Missä se on?
<b>Pika-asennusopas</b> <b>Tuotteen turvaohjeet</b>	Noudata laitteen käyttöönottoa sekä ohjainten ja ohjelmistojen asennusta koskevia ohjeita, jotka käsittelevät käyttämäsi käyttöjärjestelmää ja yhteystyyppiä.  Tämä opas sisältää myös turvaohjeet, jotka tulee lukea ennen laitteen käyttöönottoa. Lue ohjeet ensin.	Painettu/laatikossa
<b>Käyttöopas</b>	Tutustu skannaustoimintoihin ja suojaominaisuuksiin sekä säännöllisiin kunnossapitotoimiin ja katso vianetsintävinkkejä.	PDF-tiedosto / Brother Solutions Center <sup>1</sup>
<b>Verkkokäyttäjän opas</b> (vain ADS-2600We)	Tässä oppaassa on hyödyllisiä tietoja Brother-laitteen käyttöön liittyvistä verkko- ja suojausasetuksista. Löydät siitä myös tietoja laitteesi tuetuista protokollista ja yksityiskohtaisia vianetsintävinkkejä.	PDF-tiedosto / Brother Solutions Center <sup>1</sup>
<b>Web Connect -opas</b> (vain ADS-2600We)	Tässä oppaassa on hyödyllisiä tietoja Internet-palvelujen käyttämisestä Brother-laitteesta käsin sekä kuvien lataamisesta suoraan Internet-palveluista ja tiedostojen lähettämisestä Internet-palveluihin.	PDF-tiedosto / Brother Solutions Center <sup>1</sup>
<b>Mobiilitulostus-/skannausopas</b> <b>Brother iPrint&amp;Scanille</b> (vain ADS-2600We)	Tässä oppaassa on hyödyllisiä tietoja Brother-laitteesta mobiililaitteeseen skannaamisesta, kun Wi-Fi-verkkoyhteys on käytössä. Jos haluat lisätietoja siitä, kuinka voit tulostaa tällä sovelluksella tulostamista tukeviin laitteisiin, tutustu tähän oppaaseen.	PDF-tiedosto / Brother Solutions Center <sup>1</sup>
<b>Brother Image Viewer</b> <b>Android™-opas</b>	Tässä oppaassa on hyödyllisiä tietoja Android™-mobiililaitteesi käyttämisestä Brother-laitteella skannattujen asiakirjojen tarkastelemiseen ja muokkaamiseen.	PDF-tiedosto / Brother Solutions Center <sup>1</sup>
<b>Brother ScanViewerin opas</b> <b>iOS- / OS X -järjestelmille</b>	Tässä oppaassa on hyödyllisiä tietoja iOS-laitteesi tai Macintosh-tietokoneesi käyttämisestä Brother-laitteella skannattujen ja iCloudiin tallennettujen asiakirjojen tarkastelemiseen ja muokkaamiseen.	PDF-tiedosto / Brother Solutions Center <sup>1</sup>

<sup>1</sup> Sivuston osoite on <http://support.brother.com>

# Aloittaminen

Ominaisuudet		Sovellukset	Mitä voin tehdä?	Mistä saan lisätietoja?
Skannaa PC:hen	Skannaa kuvaksi	ControlCenter4 (Windows®) ControlCenter2 (Macintosh)	Skannata asiakirjasi suoraan grafiikkasovellukseen kuvanmuokkausta varten.	Skannaaminen laitteen ohjauspaneelista: <i>Skannattujen asiakirjojen tallennus tietokoneeseen</i> sivulla 120  Skannaaminen ControlCenter4:stä (Windows®): <ul style="list-style-type: none"> <li>■ Perustila: <i>Perusskannaus</i> sivulla 49</li> <li>■ Edistynyt tila: <i>Perusskannaus</i> sivulla 57</li> </ul> Skannaaminen ControlCenter2:stä (Macintosh): <i>Kuva (esimerkki: Apple Preview)</i> sivulla 74
	Skannaa tekstintunnistus-ohjelmaan		Skannata asiakirjasi ja muuntaa sen tekstiksi. Voit muokata kyseistä tekstiä haluamallasi tekstinkäsittelyohjelmistolla.	Skannaaminen laitteen ohjauspaneelista: <i>Skannattujen asiakirjojen tallennus tietokoneeseen</i> sivulla 120  Skannaaminen ControlCenter4:stä (Windows®): <ul style="list-style-type: none"> <li>■ Perustila: <i>Perusskannaus</i> sivulla 49</li> <li>■ Edistynyt tila: <i>Perusskannaus</i> sivulla 57</li> </ul> Skannaaminen ControlCenter2:stä (Macintosh): <i>Tekstintun (tekstinkäsittelysovellus)</i> sivulla 75

Ominaisuudet		Sovellukset	Mitä voin tehdä?	Mistä saan lisätietoja?
Skannaa PC:hen (jatkuu)	Skannaa sähköpostiin	ControlCenter4 (Windows®) ControlCenter2 (Macintosh) (jatkuu)	Skannata asiakirjasi oletussähköposti sovellukseesi, jotta voit lähettää skannatun työn liitetiedostona.	Skannaaminen laitteen ohjauspaneelista: <i>Skannattujen asiakirjojen tallennus tietokoneeseen</i> sivulla 120  Skannaaminen ControlCenter4:stä (Windows®): <ul style="list-style-type: none"> <li>■ Perustila: <i>Perusskannaus</i> sivulla 49</li> <li>■ Edistynyt tila: <i>Perusskannaus</i> sivulla 57</li> </ul> Skannaaminen ControlCenter2:stä (Macintosh): <i>Sähköposti</i> sivulla 76
	Skannaa tiedostoon		Skannata asiakirjasi ja tallentaa sen kiintolevyysi kansioon jossakin tiedostotyyppiluettelon tiedostomuodossa. Jos haluat skannata asiakirjasi PDF-tiedostoksi, valitse tämä tapa.	Skannaaminen laitteen ohjauspaneelista: <i>Skannattujen asiakirjojen tallennus tietokoneeseen</i> sivulla 120  Skannaaminen ControlCenter4:stä (Windows®): <ul style="list-style-type: none"> <li>■ Perustila: <i>Perusskannaus</i> sivulla 49</li> <li>■ Edistynyt tila: <i>Perusskannaus</i> sivulla 57</li> </ul> Skannaaminen ControlCenter2:stä (Macintosh): <i>Tiedosto</i> sivulla 77



Ominaisuudet		Sovellukset	Mitä voin tehdä?	Mistä saan lisätietoja?
Skannaa PC:hen (jatkuu)	Skannaa käyntikortteja	NewSoft Presto! BizCard 6 (Windows <sup>®</sup> ja Macintosh)	Käyttää Brother MFL-Pro-ohjelmistopakettiin kuuluvaa NewSoft Presto! BizCard 6-sovellusta käyntikorttien skannaamiseen.	<i>NewSoft Presto! BizCard 6 (Windows<sup>®</sup>)</i> sivulla 108  <i>NewSoft Presto! BizCard 6:n käyttäminen (Macintosh)</i> sivulla 118
	Skannaa käyttäen TWAIN-/WIA-/ISIS <sup>®</sup> -ohjainta (Windows <sup>®</sup> -käyttäjät)	TWAIN-/WIA-/ISIS-ohjainta tukevia sovelluksia ovat esimerkiksi seuraavat:  Nuance <sup>™</sup> PaperPort <sup>™</sup> 12SE  Windowsin <sup>®</sup> faksi ja skannaus  Windowsin <sup>®</sup> valokuvavalikoima  Captiva <sup>®</sup> QuickScan <sup>™</sup> Pro	Käyttää skannaamiseen Brother MFL-Pro -ohjelmistopakettiin kuuluvaa Nuance <sup>™</sup> PaperPort <sup>™</sup> 12SE -sovellusta tai muita TWAIN- tai WIA-määrittäjiä tukevia sovelluksia.  Voit käyttää skannaamiseen myös ilmaista Captiva <sup>®</sup> QuickScan <sup>™</sup> Pro-kokeiluversiota tai muita ISIS <sup>®</sup> -määrittäjiä tukevia sovelluksia. ISIS <sup>®</sup> -skanneriohjain on asennettava ennen skannaamista ISIS <sup>®</sup> -sovelluksilla.	Skannaaminen käyttäen TWAIN-/WIA-ohjainta:  <i>Skannaaminen Nuance<sup>™</sup> PaperPort<sup>™</sup> 12SE:n tai muiden Windows<sup>®</sup>-sovellusten avulla</i> sivulla 96  Skannaaminen käyttäen ISIS <sup>®</sup> -ohjainta:  <i>Skannaaminen Captiva<sup>®</sup> QuickScan<sup>™</sup> Pro -sovelluksen tai ISIS<sup>®</sup>-sovellusten avulla (Windows<sup>®</sup>)</i> sivulla 119
	Skannaa käyttäen TWAIN-/ICA-ohjainta (Macintosh-käyttäjät)	TWAIN-/ICA-ohjainta tukevia sovelluksia ovat esimerkiksi seuraavat:  Presto! PageManager  Applen Kuvansiirtäjä	Käyttää skannaamiseen Brother MFL-Pro-ohjelmistopakettiin kuuluvaa Presto! PageManager-sovellusta tai muita TWAIN-määrittäjiä tukevia sovelluksia.  Kun olet asentanut Brother MFL-Pro -ohjelmistopaketin, voit käyttää skannaamiseen myös Applen Kuvansiirtäjä-sovellusta.	Skannaaminen käyttäen TWAIN-ohjainta:  <i>Skannaus Presto! PageManager-tai TWAIN-ohjelmilla (Macintosh)</i> sivulla 109  Skannaaminen käyttäen ICA-ohjainta:  <i>Skannaaminen Applen Kuvansiirtäjän avulla (ICA-ohjain)</i> sivulla 114
	WS-skannaus (vain Windows <sup>®</sup> -käyttäjät) (vain ADS-2600We)	Windowsin <sup>®</sup> faksi ja skannaus  Windowsin <sup>®</sup> valokuvavalikoima	Skannata asiakirjasi käyttämällä WWW-palveluprotokollaa. WWW-palveluprotokollan avulla voit skannata verkon kautta käyttämällä laitettasi ja tietokonetta, jossa on käytössä Windows Vista <sup>®</sup> (SP2 tai uudempi), Windows <sup>®</sup> 7, Windows <sup>®</sup> 8 tai Windows <sup>®</sup> 8.1.	Ohjainten asentaminen:  <i>WWW-palveluiden kautta skannaamisen ohjainten asennus (Windows Vista<sup>®</sup>, Windows<sup>®</sup> 7, Windows<sup>®</sup> 8, Windows<sup>®</sup> 8.1)</i> <i>Verkkokäyttäjän oppaassa</i>  Skannaaminen laitteen ohjauspaneelistä:  <i>Skannaaminen WWW-palvelujen avulla (Windows Vista<sup>®</sup> SP2 tai uudempi, Windows<sup>®</sup> 7, Windows<sup>®</sup> 8 ja Windows<sup>®</sup> 8.1)</i> (ADS-2600We) sivulla 138

Ominaisuudet		Sovellukset	Mitä voin tehdä?	Mistä saan lisätietoja?
Skannaa laitteen ohjauspaneelista	Skannaa USB:hen	—	Skannata asiakirjasi ja tallentaa skannatun kuvan USB-muistitikkuun. Voit määrittää asetukset laitteen ohjauspaneelista.	<i>Skannattujen asiakirjojen tallennus USB-muistitikkuun</i> sivulla 123
	Skannaa FTP:hen (vain ADS-2600We)		Skannata asiakirjasi suoraan FTP-palvelimeen paikallisessa verkossasi tai Internetissä.	<i>Asiakirjojen skannaus FTP-palvelimeen (vain ADS-2600We)</i> sivulla 128
	Skannaa verkkoon (vain Windows®-käyttäjät) (vain ADS-2600We)		Skannata asiakirjojasi suoraan CIFS-palvelimen jaettuun kansioon paikallisessa verkossasi tai Internetissä.	<i>Asiakirjojen skannaaminen jaettuun kansioon tai verkkosijaintiin (Windows®) (vain ADS-2600We)</i> sivulla 134
	Skannaa sähköposti-palvelimelle (vain ADS-2600We)	—	Skannata asiakirjasi ja lähettää sen suoraan sähköpostiosoitteeseen laitteesta. Koska tällä toiminnolla voidaan myös määrittää sähköpostiosoite laitteelle, sen avulla voit lisäksi lähettää asiakirjoja paikallisen verkon tai Internetin kautta tietokoneisiin tai muihin Internet-faksilaitteisiin.	<i>Skannattujen asiakirjojen lähettäminen suoraan sähköpostiosoitteeseen (vain ADS-2600We)</i> sivulla 140
	Skannaa Internetiin (vain ADS-2600We)		Skannata asiakirjasi ja lähettää sen suoraan WWW-palveluihin, kuten Evernoteen, Dropboxiin, Boxiin ja OneDriveen, käyttämättä tietokonetta.	Web Connect -opas

Ominaisuudet		Sovellukset	Mitä voin tehdä?	Mistä saan lisätietoja?
Mobiililaitteista	Skannaa asiakirjoja (Brother iPrint&Scan)	Brother iPrint&Scan	Skannata asiakirjasi suoraan Android™-laitteistasi, iOS-laitteistasi ja Windows® Phonestasi käyttämättä tietokonetta.  Voit ladata ja asentaa Brother iPrint&Scanin Google Playstä, App Storesta tai Windows® Phone -kaupasta.	Mobiilitulostus-/skannausopas Brother iPrint&Scanille
	Tarkastele tai muokkaa skannattuja tietoja (iOS/OS X) (vain ADS-2600We)	Brother ScanViewer	Tarkastella ja muokata Brother-laitteella skannattuja ja iCloudiin tallennettuja asiakirjoja iOS-laitteesi tai Macintosh-tietokoneesi avulla.  Voit ladata ja asentaa Brother ScanViewerin App Storesta.	Brother ScanViewerin opas iOS- / OS X -järjestelmille
	Tarkastele tai muokkaa skannattuja tietoja (Android™) (vain ADS-2600We)	Brother Image Viewer	Tarkastella ja muokata Brother-laitteella skannattuja asiakirjoja Android™-mobiililaitteesi avulla.  Voit ladata ja asentaa Brother Image Viewerin Google Playstä.	Brother Image Viewer Android™-opas

# Sisällysluettelo

<b>1</b>	<b>Yleistietoja</b>	<b>1</b>
	Näiden ohjeiden käyttäminen .....	1
	Ohjeissa käytetyt symbolit ja käytänteet .....	1
	Tietoja tästä laitteesta .....	2
	Ohjauspaneelin yleiskuvaus (ADS-2100e) .....	3
	Ohjauspaneelin yleiskuvaus (ADS-2600We) .....	4
	LCD-kosketusnäyttö .....	5
	Perustoiminnot .....	8
	Yleiset asetukset (ADS-2100e) .....	9
	Lepotilan määrittäminen .....	9
	Kielen valitseminen .....	11
	Hiljaisempi-tila .....	13
	Yleiset asetukset (ADS-2600We) .....	14
	Taustavalon kirkkauden asettaminen .....	14
	Taustavalon himmennysajastimen asettaminen .....	14
	Aloituspäätön määrittäminen .....	14
	Kielen valitseminen .....	15
	Muistitallennus .....	15
	Äänimerkin voimakkuus .....	15
	Automaattinen kesä- ja talviaika .....	16
	Lepotila .....	16
	Sammutustila .....	17
	Monisyötön tunnistus .....	17
	Hiljaisempi-tila .....	18
	Asetuslukko .....	18
	Salasanan asettaminen .....	19
	Salasanan vaihtaminen .....	19
	Asetuslukon kytkeminen päälle/pois .....	20
	Käyttöoikeuksia rajoittavat toiminnot .....	21
<b>2</b>	<b>Asiakirjojen tekniset tiedot</b>	<b>24</b>
	Hyväksyttävät asiakirjat .....	24
	Kelpaamattomat asiakirjat .....	26
	Siirtotaskuja koskevat suositukset .....	27
	Huomioita siirtotaskujen käytöstä .....	28
<b>3</b>	<b>Skannauksen valmisteleminen</b>	<b>29</b>
	Skannerin käyttöönotto .....	29
	Asiakirjojen asettaminen laitteeseen .....	30
	Vakiokokoiset asiakirjat .....	30
	Käyntikortit ja muovikortit .....	32
	A4-kokoa pidemmät asiakirjat .....	33
	A4-kokoa suuremmat asiakirjat .....	34
	Vastakkaiset sivut sisältävät asiakirjat .....	35
	Kuitit, leikkeet, valokuvat ja muut tärkeät asiakirjat .....	35

## 4 Verkon valmistelu 37

Ennen skannausta .....	37
Ennen verkkoskannausta (vain ADS-2600We) .....	38
Verkkolisenssi (Windows®) .....	38
Verkkoskannauksen määrittäminen Windows®-käyttöjärjestelmässä .....	38
Verkkoskannauksen määrittäminen (Macintosh) .....	42
BRAdmin-apuohjelman käynnistäminen (Windows®) .....	45

## 5 Skannaaminen tietokoneen avulla 46

ControlCenter4-käyttöliittymän muuttaminen (Windows®) .....	46
Skannaaminen ControlCenter4:n perustilassa (Windows®) .....	49
Perusskannaus .....	49
Erikoisten tai erikokoisten asiakirjojen skannaus siirtotaskun avulla .....	50
Muovikorttien skannaaminen .....	52
Skannaaminen Office-tiedostoon (vain ADS-2600We) .....	54
Käyntikorttien skannaaminen .....	55
Skannaaminen ControlCenter4:n edistyneessä tilassa (Windows®) .....	57
Perusskannaus .....	57
Kunakin painikkeen oletusasetuksen muuttaminen .....	58
Erikoisten tai erikokoisten asiakirjojen skannaus siirtotaskun avulla .....	58
Muovikorttien skannaaminen .....	59
Skannaaminen Office-tiedostoon (vain ADS-2600We) .....	61
SKäyntikorttien skannaaminen .....	62
Mukautetun välilehden luominen (ControlCenter4:n edistynyt tila) (Windows®) .....	64
Mukautetun välilehden luominen .....	64
Mukautetun painikkeen luominen mukautettuun välilehteen .....	65
Skannausasetusten muuttaminen (ControlCenter4) (Windows®) .....	66
Skannaaminen ControlCenter2:lla (Macintosh) .....	73
Kuva (esimerkki: Apple Preview) .....	74
Tekstintun (tekstinkäsittelysovellus) .....	75
Sähköposti .....	76
Tiedosto .....	77
Painikkeen oletusasetusten muuttaminen .....	78
Erikoisten tai erikokoisten asiakirjojen skannaus siirtotaskun avulla .....	78
Muovikorttien skannaaminen .....	80
Skannaaminen Office-tiedostoon (vain ADS-2600We) .....	82
Skannaa käyntikortteja .....	83
Skannauksen mukautettujen asetusten tallentaminen ControlCenter2:lla (Macintosh) .....	85
Käyttäjän määrittämä painike .....	86
Skannausasetusten muuttaminen (ControlCenter2) (Macintosh) .....	89
Skannaaminen Nuance™ PaperPort™ 12SE:n tai muiden Windows®-sovellusten avulla .....	96
Skannaaminen Nuance™ PaperPort™ 12SE:n avulla .....	96
Skannaaminen käyttäen Windowsin® valokuvavalikoima- tai Windowsin® faksi ja skannaus -sovellusta .....	106
Nuance PDF Converter Professional 8:n käyttäminen (Windows®) .....	107
Nuance PDF Converter Professional 8:n asentaminen .....	107
NewSoft Presto! BizCard 6 (Windows®) .....	108
NewSoft Presto! BizCard 6:n asentaminen .....	108
Skannaus Presto! PageManager- tai TWAIN-ohjelmilla (Macintosh) .....	109
Presto! PageManagerin asennus .....	109
Skannaus Presto! PageManagerin avulla .....	109
TWAIN-ohjainasetukset .....	111

Skannaaminen Applen Kuvansiirtäjän avulla (ICA-ohjain) .....	114
Skannaaminen Applen Kuvansiirtäjän avulla .....	114
ICA-ohjainasetukset .....	116
Laitteen valitseminen Tulostus ja faksaus- tai Tulostus ja skannaus -luettelosta.....	117
NewSoft Presto! BizCard 6:n käyttäminen (Macintosh).....	118
NewSoft Presto! BizCard 6:n asentaminen .....	118
Skannaaminen Captiva® QuickScan™ Pro -sovelluksen tai ISIS®-sovellusten avulla (Windows®) ....	119
ISIS®-skannerin ja Captiva® QuickScan™ Pro -sovelluksen asentaminen.....	119

## **6 Skannaaminen käyttäen ohjauspaneelia 120**

Skannattujen asiakirjojen tallennus tietokoneeseen .....	120
Skannattujen asiakirjojen tallennus USB-muistitikkuun .....	123
Skannattujen asiakirjojen tallennus mobiililaitteisiin .....	126
Asiakirjojen skannaus FTP-palvelimeen (vain ADS-2600We).....	128
WWW-pohjaisen hallinnan käynnistäminen .....	128
FTP-oletusasetusten määrittäminen.....	130
Skannaaminen käyttämällä FTP-palvelinprofileja.....	133
Asiakirjojen skannaaminen jaettuun kansioon tai verkkosijaintiin (Windows®) (vain ADS-2600We) ....	134
Scan to Network (Skannaa verkkoon) -toiminnon oletusasetusten määrittäminen .....	135
Skannaaminen käyttämällä Skannaa verkkoon -profileja .....	137
Skannaaminen WWW-palvelujen avulla (Windows Vista® SP2 tai uudempi, Windows® 7, Windows® 8 ja Windows® 8.1) (ADS-2600We) .....	138
Skannausasetusten määrittäminen .....	138
Skannattujen asiakirjojen lähettäminen suoraan sähköpostiosoitteeseen (vain ADS-2600We).....	140
Sähköpostiosoitteen valinta osoitekirjasta.....	140
Sähköpostiosoitteen syöttö manuaalisesti.....	141
Osoitekirjan määrittäminen (vain ADS-2600We).....	142
Sähköpostiosoitteen rekisteröiminen.....	142
Sähköpostiosoitteen muutos .....	142
Sähköpostiosoitteen poisto.....	143
Ryhmän luonti.....	144
Ryhmän muuttaminen .....	144
Ryhmän poistaminen.....	145
Skannattujen asiakirjojen lähettäminen Internetiin (vain ADS-2600We).....	146
Skannaa PC:hen -asetusten muuttaminen (Windows®) .....	147
Skannaa PC:hen -asetusten muuttaminen (Macintosh) .....	154
Pikavalintojen määrittäminen (vain ADS-2600We).....	161
Pikavalintojen rekisteröiminen .....	161
Pikakuvakkeen muokkaaminen, uudelleennimeäminen tai poisto .....	162

## **7 Laitteen hallinta tietokoneesta käsin 163**

Laitteen tilan seuranta tietokoneesta käsin (Windows®).....	163
Laitteen tilan seuranta tietokoneesta käsin .....	163
Virheilmoitukset .....	164
Status Monitor -apuohjelman ilmaisimet.....	164
Laitteen tilan seuranta tietokoneesta käsin (Macintosh).....	165
Laitteen tilan seuranta tietokoneesta käsin .....	165
Automaattisen latauksen ottaminen käyttöön tai poistaminen käytöstä (ControlCenter2) .....	167
Brother-laitteen määrittäminen tietokoneesta käsin.....	168

<b>8</b>	<b>Säännöllinen kunnossapito</b>	<b>171</b>
	Laitteen ulkopintojen puhdistaminen .....	171
	Skannerin puhdistaminen .....	173
	Tarvikkeiden vaihtaminen .....	179
	Tarvikkeiden tilaaminen .....	179
	Tarvikkeiden vaihtoajan tarkistaminen .....	180
	Paperinerottimen vaihtaminen .....	182
	Syöttötelan vaihtaminen .....	184
	Käyttölaskurien nollaaminen.....	187
	Laitteen pakkaaminen ja lähettäminen .....	190
<b>9</b>	<b>Vianetsintä</b>	<b>192</b>
	Ongelman tunnistaminen.....	192
	Virhe- ja kunnossapitoviestit .....	192
	Asiakirjatukos .....	196
	Pitkän paperin tukos .....	198
	Vianetsintä .....	199
	Laitteen käytön ongelmat .....	199
	Laitteen tiedot .....	205
	Sarjanumeron tarkistaminen.....	205
	WLANin ottaminen käyttöön tai poistaminen käytöstä (vain ADS-2600We) .....	207
	Palautustoiminnot.....	207
	Laitteen asetusten palauttaminen (vain ADS-2600We).....	207
<b>A</b>	<b>Tekniset tiedot</b>	<b>208</b>
	Yleistä .....	208
	Skanneri .....	210
	Suoraskannaustoiminto (Skannaa USB:hen) .....	210
	Liitännät .....	211
	Verkko (vain ADS-2600We).....	211
	Tietokonevaatimukset.....	212
<b>B</b>	<b>Liite</b>	<b>213</b>
	Tekstin syöttäminen (vain ADS-2600We).....	213
	Välilyöntien lisääminen .....	213
	Virheiden korjaaminen.....	213
	Merkkivaloilmaisimet (vain ADS-2100e).....	214
	Huoltokutsujen ilmaisimet.....	222
<b>C</b>	<b>Hakemisto</b>	<b>224</b>



## Näiden ohjeiden käyttäminen

Kiitos Brother-laitteen ostamisesta! Lukemalla ohjeet saat parhaan hyödyn laitteestasi.

### Ohjeissa käytetyt symbolit ja käytänteet

Ohjeissa käytetään seuraavia symboleja ja käytänteitä.

 <b>HUOMAUTUS</b>	<u>HUOMAUTUS</u> ilmaisee mahdollisen vaaratilanteen, joka voi aiheuttaa vähäisiä tai kohtalaisia tapaturmia, jos tilannetta ei vältetä.
<b>TÄRKEÄÄ</b>	<u>TÄRKEÄÄ</u> ilmaisee mahdollisen vaaratilanteen, joka voi aiheuttaa aineellisia vahinkoja tai estää tuotteen asianmukaisen toiminnan, jos tilannetta ei vältetä.
<b>VINKKI</b>	<u>Vinkit</u> kertovat, miten eri tilanteissa tulee toimia tai miten toimintoa voi käyttää muiden ominaisuuksien kanssa.
<b>Lihavoitu teksti</b>	Lihavoitu fontti viittaa laitteen ohjauspaneelin näppäimiin tai tietokoneen näytön painikkeisiin.
<i>Kursivoitu teksti</i>	Kursivoidulla fontilla on merkitty tärkeät kohdat, tai sillä viitataan asiaan liittyvään toiseen aiheeseen.
Courier New (vain ADS-2600We)	Laitteen nestekidenäytön viestit tunnistaa Courier New -fontista.

### VINKKI

- Ellei toisin ole kerrottu, tämän oppaan näyttökuvissa ja kuvissa on ADS-2600We.
- Ellei toisin ole kerrottu, tämän oppaan näyttökuvat ovat Windows® 7:stä ja Mac OS X v10.7.5:stä. Oman tietokoneesi näyttökuvat voivat poiketa tässä esitetyistä käyttöjärjestelmän mukaan.

## Tietoja tästä laitteesta

1

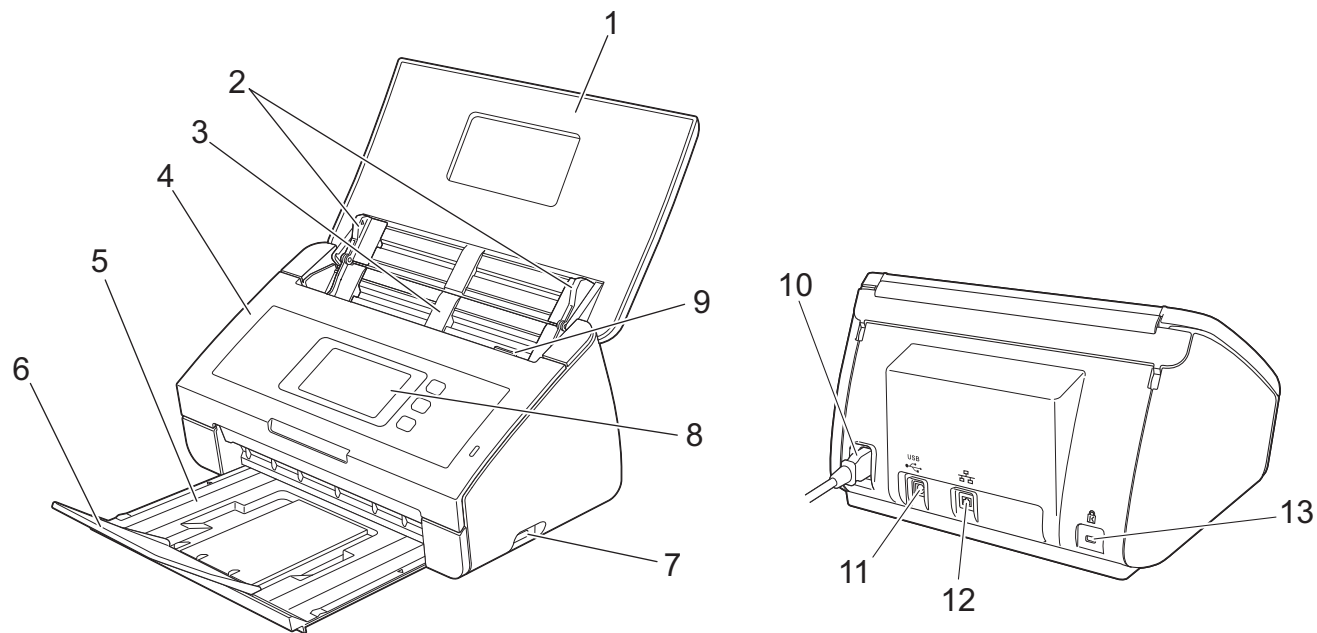

### 1 Yläkansi

Laitteeseen kytketään virta avaamalla yläkansi.

### 2 Asiakirjan ohjaimet

### 3 Automaattinen dokumenttien syöttölaite (ADS)

### 4 Etukansi

### 5 Luovutusalusta

### 6 Asiakirjapidike

### 7 USB-suoraliitäntä

### 8 Ohjauspaneeli (vain ADS-2600We)

### 9 Kannen vapautusvipu

### 10 Virtaliitäntä

### 11 USB-liitäntä

### 12 Lähiverkkoliitäntä (vain ADS-2600We)

### 13 Kensington-lukituspaikka

## Ohjauspaneelin yleiskuvaus (ADS-2100e)

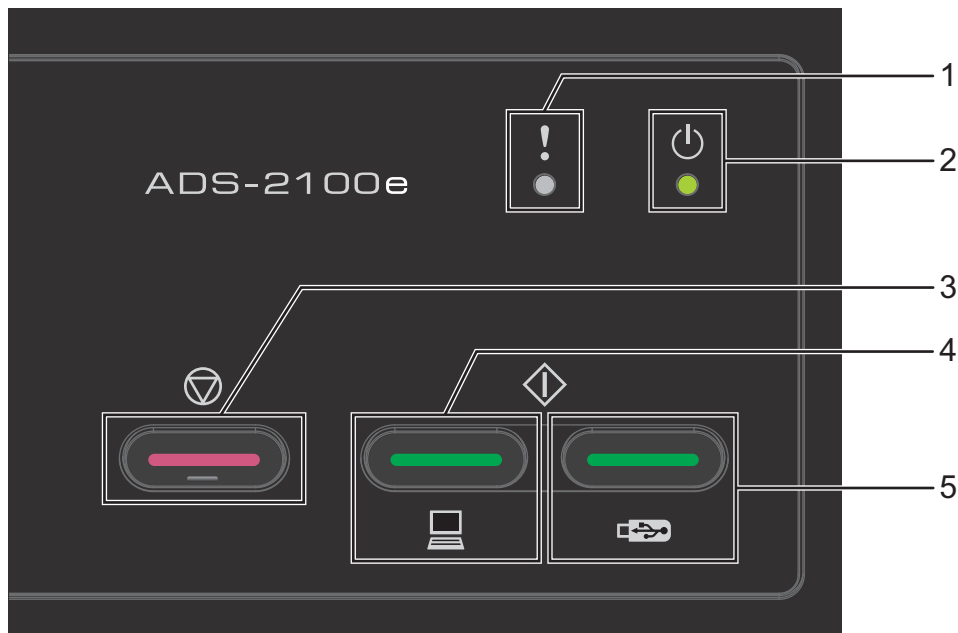

### 1 Virheilmaisin (ja merkkivalo)

Virheilmaisin ilmoittaa, mikäli laitteessa on tapahtunut virhe, esimerkiksi:

Asiakirjatukos, etukansi on auki, laitetta ei voi käyttää, laitetta ei tueta tai monisyöttö on havaittu.

### 2 Virtailmaisin (ja merkkivalo)

Vilkkuminen ilmaisee laitteen tilan.

### 3 Pysäytä-painike

Työn peruutus, herätys, virheen kuittaus, etäasetusohjelman yhteyden katkaisu

### 4 Skannaa PC:hen -painike (ja merkkivalo)

Skannaa PC:hen, herätys jne.

### 5 Skannaa USB:hen -painike (ja merkkivalo)

Skannaa USB:hen, herätys jne.

■ Merkkivaloilmaisimet (vain ADS-2100e)

■ Huoltokutsujen ilmaisimet

## Ohjauspaneelin yleiskuvaus (ADS-2600We)

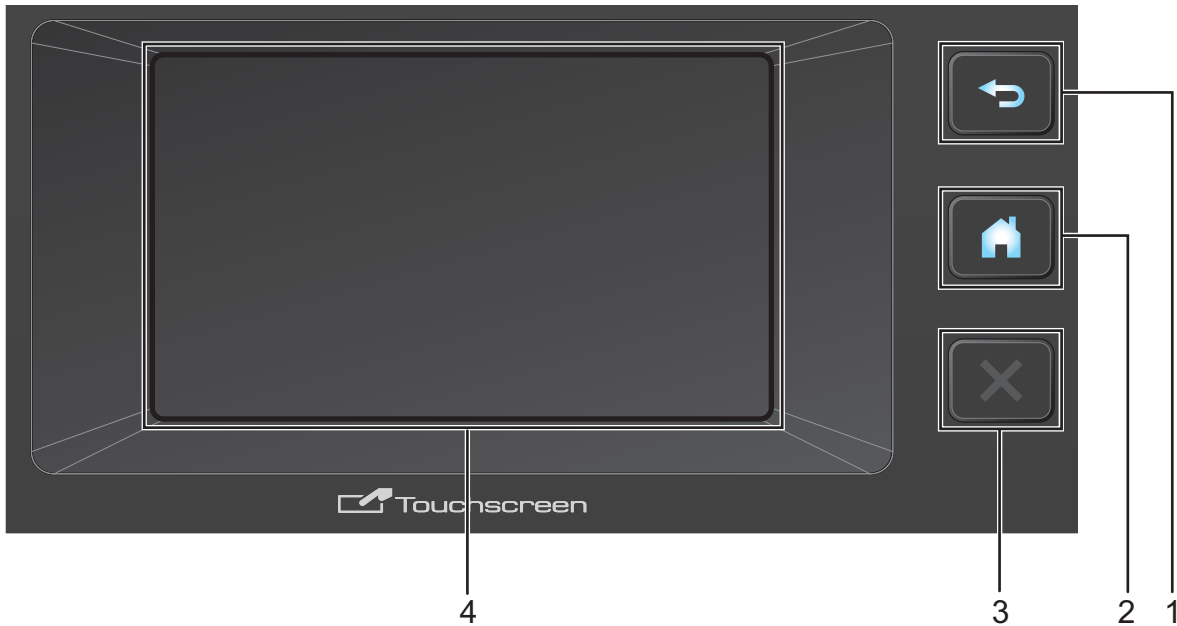

### 1 Takaisin-painike

Palaa edelliselle valikkotasolla painamalla tätä. Takaisin-painike on valaistu vain silloin, kun se on käytettävissä.

### 2 Koti-painike

Palaa aloitusnäyttöön painamalla tätä. Koti-painike on valaistu vain silloin, kun se on käytettävissä.

### 3 Pysäytä-painike

Paina tätä, kun haluat pysäyttää tai peruuttaa. Pysäytä-painike on valaistu vain silloin, kun se on käytettävissä.

### 4 LCD-kosketusnäyttö

Tämä on LCD-kosketusnäyttö. Voit käyttää valikkoja ja vaihtoehtoja painamalla niitä kosketusnäytössä.

## LCD-kosketusnäyttö

Voit muuttaa aloitusnäyttöä pyyhkäisemällä vasemmalle tai oikealle tai painamalla ◀- tai ▶-painiketta. Voit valita myös oletusarvoisen aloitusnäytön. Katso *Aloitusnäytön määrittäminen* sivulla 14.

### Kellotila

Kellotila näkyy LCD-näytössä, kun laitetta ei käytetä. Kellotila näyttää päivämäärän, kellonajan ja laitteen nykyisen tilan.



#### 1 Päivämäärä ja kellonaika

Nykyinen päivämäärä ja kellonaika.

#### 2

Kun WLAN on otettu käyttöön, nelitasoinen ilmaisin näyttää langattoman signaalin senhetkisen voimakkuuden, jos käytetään langatonta yhteyttä.



0

Maksimi

#### 3

Paina tätä, jos haluat avata **Kaikki** asetukset.

Kosketusnäyttöön tulee tietokuvake , kun saadaan virhe- tai ylläpitösanoma. Katso lisätietoja kohdasta *Virhe- ja kunnossapitoviestit* sivulla 192.

#### 4 Pikakuvakkeet

Paina tätä, jos haluat määrittää pikakuvakevalikot. Kun pikakuvakkeet on määritetty, tätä painamalla voi tarkastella kaikkia pikakuvakevalintoja.

1



5

#### 5 Skannaus

Paina tätä, jos haluat avata skannaustilan.

## Skannaustila

Tässä tilassa Skannaa FTP:hen, Skannaa verkkoon, Skannaa PC:hen, Skannaa USB:hen, Skannaa sähköpostipalvelimeen ja Skannaa Internetiin ovat käytettävissä.

Nestekidenäytössä näkyy nykyinen laitteen tila, kun laitetta ei käytetä.

Skannaus 1



1

2

3

Skannaus 2



4

5

6

### 1 FTP:hen

Paina tätä, kun haluat käyttää Skannaa FTP:hen -toimintoa.

### 2 verkkoon

Paina tätä, kun haluat käyttää Skannaa verkkoon -toimintoa.

### 3 PC:hen

Paina tätä, kun haluat käyttää Skannaa PC:hen -toimintoa.

### 4 USB:hen

Paina tätä, kun haluat käyttää Skannaa USB:hen -toimintoa.

### 5 s-postipalvel.

Paina tätä, kun haluat käyttää Skannaa sähköpostipalvelimeen -toimintoon.

### 6 Internetiin

Paina tätä, kun haluat käyttää Skannaa Internetiin -toimintoa.

Kosketusnäyttöön tulee tietokuvake , kun saadaan virhe- tai ylläpitosanoma. Katso lisätietoja kohdasta *Virhe- ja kunnossapitoviestit* sivulla 192.

## VINKKI

- Tämä tuote tunnistaa ARPHIC TECHNOLOGY CO., LTD:n kirjasintyyppit.
- Käytössä ovat HI CORPORATIONin kehittämät MascotCapsule UI Framework ja MascotCapsule Tangiblet. MascotCapsule on HI CORPORATIONin rekisteröity tavaramerkki Japanissa.





## Perustoiminnot

---

Käytä nestekidenäyttöä painamalla sormella  tai nestekidenäytön valintapainiketta. Jos haluat näyttää ja käyttää kaikkia asetuksen LCD-näyttövalikkoja tai vaihtoehtoja, selaa niitä painamalla ▲ tai ▼.

### TÄRKEÄÄ

---

ÄLÄ paina ruutua terävällä esineellä, kuten kynällä tai osoitinkynällä. Tämä saattaa vaurioittaa laitetta.

---

Seuraavat vaiheet kuvaavat sitä, kuinka laitteen asetusta muutetaan. Tässä esimerkissä Asiakirjan koko muutetaan Skannaa USB:hen -toiminnossa tilaan Autom.

- 1 Tuo esiin Skannaus 2 pyyhkäisemällä vasemmalle tai oikealle tai painamalla ◀ tai ▶.
- 2 Paina USB:hen.
- 3 Paina Asetukset.
- 4 Paina ▲ tai ▼, jotta Asiakirjakoko tulee näyttöön.
- 5 Paina Asiakirjakoko.
- 6 Paina ▲ tai ▼, jotta Autom. tulee näyttöön.
- 7 Paina Autom.

### VINKKI

---

Palaa edelliselle tasolle painamalla .

---

# Yleiset asetukset (ADS-2100e)

## Lepotilan määrittäminen

- 1 Käynnistä ControlCenter-sovellus.
  - Windows®
    - 1 Napsauta ilmaisinalueen  (ControlCenter4) -kuvaketta ja valitse sitten valikosta **Avaa. ControlCenter4**-ikkuna avautuu.
    - 2 Napsauta **Laitteen asetukset** -välilehteä (alla olevassa esimerkissä on käytössä **Perustila**).

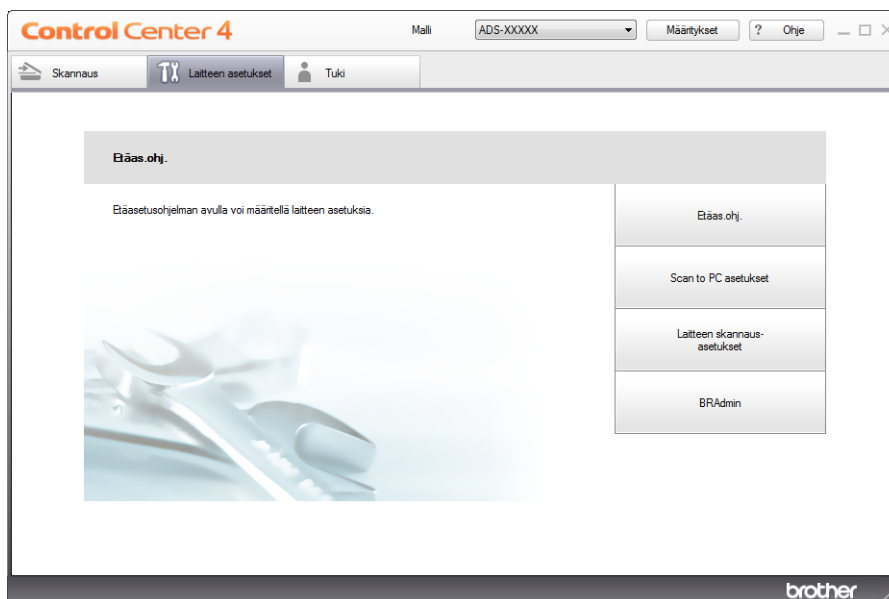

- Macintosh

- 1 Osoita Dockin  (ControlCenter2) -symbolia. **ControlCenter2**-ikkuna avautuu.

## 2 Valitse LAITEASETUKSET-välilehti.

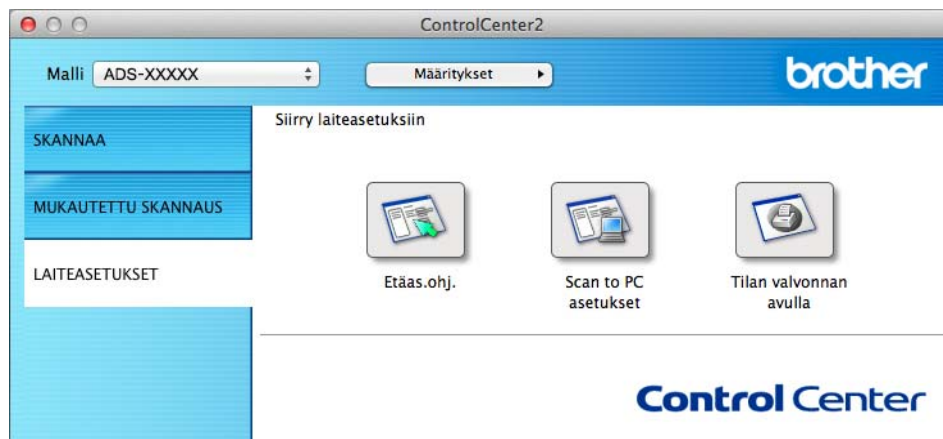

- 2 Osoita **Etäas.ohj.**-painiketta. Etäasetusohjelma-ikkuna avautuu.
- 3 Valitse kansioapuissa **Yleiset aset.** (alla olevassa esimerkissä käyttöjärjestelmä on Windows®).

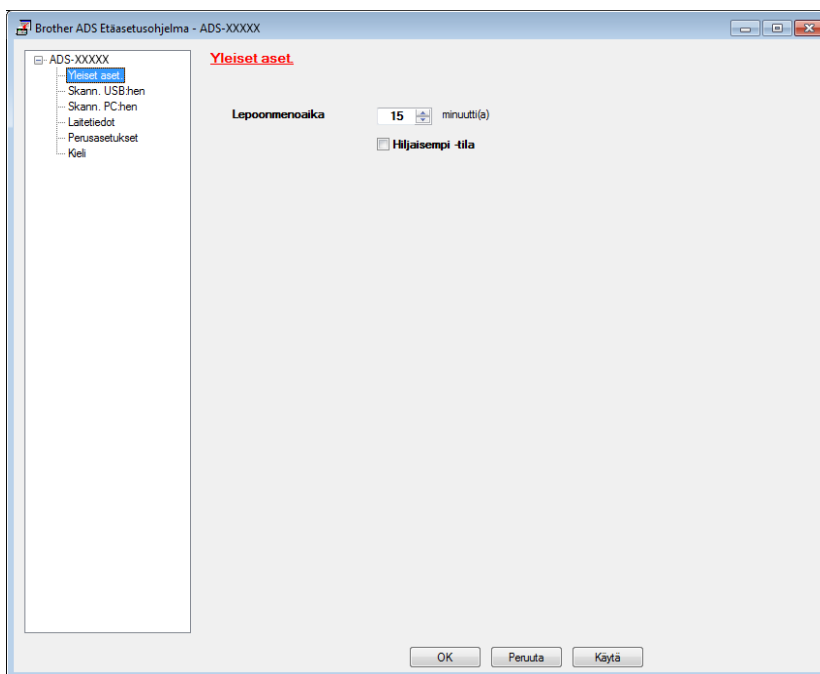

- 4 Voit valita, kuinka kauan laite on käyttämättä, ennen kuin se siirtyy lepotilaan.  
Voit palata aloitusnäyttöön tekemällä jonkin seuraavista toimenpiteistä:
  - Paina mitä tahansa näppäintä.
  - Avaa yläkansi.
  - Aseta asiakirja laitteeseen.
- 5 Valitse **OK**.

## Kielen valitseminen

1

- 1 Käynnistä ControlCenter-sovellus.
  - Windows®
- 1 Napsauta ilmaisinalueen  (ControlCenter4) -kuvaketta ja valitse sitten valikosta **Avaa. ControlCenter4**-ikkuna avautuu.
- 2 Napsauta **Laitteen asetukset** -välilehteä (alla olevassa esimerkissä on käytössä **Perustila**).

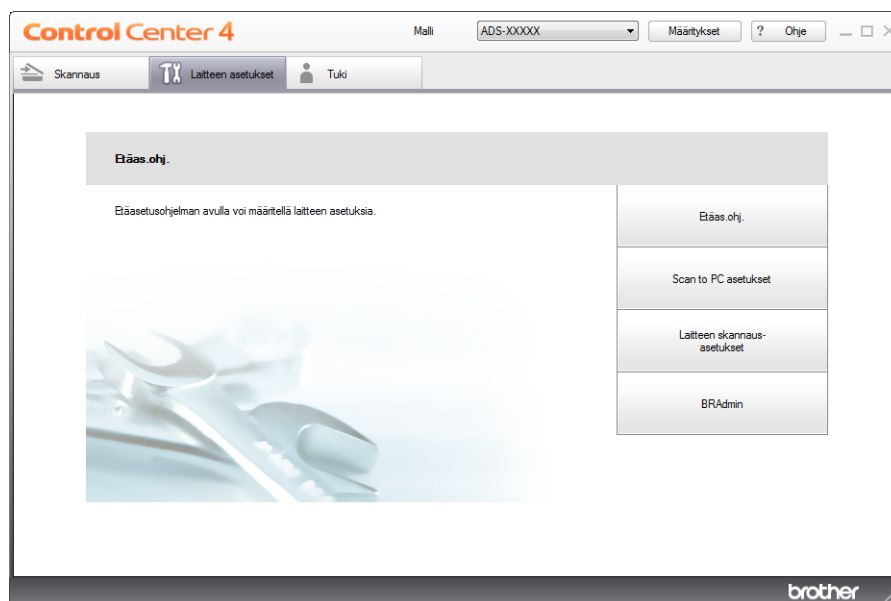

- Macintosh

- 1 Osoita Dockin  (ControlCenter2) -symbolia. **ControlCenter2**-ikkuna avautuu.
- 2 Valitse **LAITEASETUKSET**-välilehti.



- 2 Osoita **Etäas.ohj.**-painiketta. Etäasetusohjelma-ikkuna avautuu.

- Valitse kansioapuussa **Kieli** (alla olevassa esimerkissä käyttöjärjestelmä on Windows®).

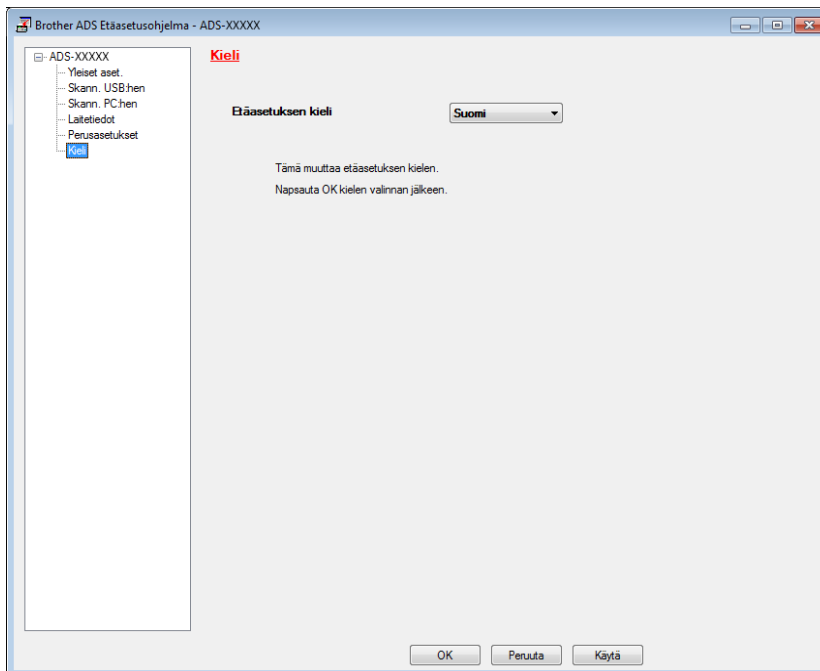

- Valitse kielesi **Etäasetuksen kieli** -pudotusluettelosta.

- Valitse **OK**.

## VINKKI

Voit vaihtaa Etäasetusohjelma-ikkunan kielen käynnistämällä Etäasetusohjelman uudelleen määrittysten jälkeen.

## Hiljaisempi-tila

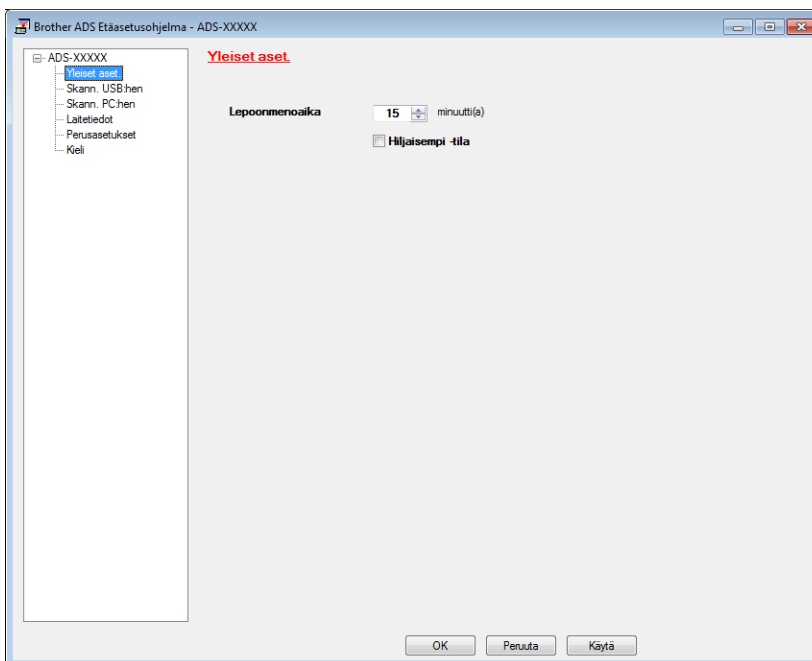

Valitsemalla etäasetusohjelman **Hiljaisempi -tila** -vaihtoehdon voit vähentää skannauksesta aiheutuvaa melua. Tätä valintaa suositellaan, jos laitetta käytetään hiljaisessa ympäristössä. Hiljaisemman tilan käyttö voi hidastaa skannausta. Katso etäasetusohjelman käynnistysohjeet kohdasta *Brother-laitteen määrittäminen tietokoneesta käsin* sivulla 168 (alla olevassa esimerkissä käytetään Windows®-käyttöjärjestelmää).



## Yleiset asetukset (ADS-2600We)



### Taustavalon kirkkauden asettaminen

Voit säätää nestekidenäytön taustavalon kirkkautta. Jos nestekidenäytön lukeminen on vaikeaa, yritä muuttaa kirkkausasetusta.

- 1 Paina .
- 2 Paina Yleiset aset.
- 3 Paina Näytön asetus.
- 4 Paina Taustavalo.
- 5 Paina Vaalea, Keski tai Tumma.
- 6 Paina .

### Taustavalon himmennysajastimen asettaminen



Voit asettaa, miten kauan nestekidenäyttö pysyy päällä sen jälkeen, kun valmiusnäyttö tulee näkyviin.

- 1 Paina .
- 2 Paina Yleiset aset.
- 3 Paina Näytön asetus.
- 4 Paina Himm.ajastin.
- 5 Paina Ei, 10sek, 20sek tai 30sek.
- 6 Paina .

### Aloituspainikkeen määrittäminen

Voit valita aloituspainikkeen Kello, Skannaus 1-2 tai Pikakuvake 1-8.



Kun laite ei ole käytössä tai painat , laite palaa tilaan, jonka olet asettanut.

- 1 Paina .
- 2 Paina Yleiset aset.
- 3 Paina Painikeasetukset.
- 4 Paina Aloituspainikkeen asetukset.
- 5 Paina Kello, Skannaus 1-2 tai Pikakuvake 1-8.
- 6 Paina .



## Kielen valitseminen

---

- 1 Paina .
- 2 Paina ▲ tai ▼, jotta Perusasetukset tulee näyttöön.  
Paina Perusasetukset.
- 3 Paina Kielivalinta.
- 4 Paina ▲ tai ▼, jotta haluamasi kieli tulee näyttöön.  
Valitse kielesi painamalla sitä.
- 5 Paina .

## Muistitalennus

---

Valikon asetukset tallennetaan pysyvästi ja sähkökatkon tapauksessa ne eivät katoa. Väliaikaiset asetukset katoavat. Jos olet valinnut asetuksen *Aseta uusi olet. haluamaksesi Skannaa USB:hen-* ja *Skannaa sähköpostipalvelimeen -asetuksiksi*, kyseiset asetukset eivät katoa. Lisäksi laite säilyttää päivämäärän ja kellonajan noin 24 tunnin ajan sähkökatkoksen sattuessa.

## Äänimerkin voimakkuus

---

Kun äänimerkkiasetus on käytössä, laite antaa äänimerkin, kun painat jotakin näppäintä tai teet virheen.



Voit valita äänimerkin äänenvoimakkuustasot välillä *Hiljaa* ja *Kovaa*, tai voit valita *Ei*.

- 1 Paina .
- 2 Paina *Yleiset aset.*
- 3 Paina *Äänen voimakk.*
- 4 Paina *Äänimerkki.*
- 5 Paina *Hiljaa*, *Keski*, *Kovaa* tai *Ei*.
- 6 Paina .

## Automaattinen kesä- ja talviaika



Voit tehdä asetukset siten, että laite vaihtaa kellonajan automaattisesti kesä- ja talviaikaan. Kellonaikaa säädetään eteenpäin yksi tunti keväällä ja taaksepäin yksi tunti syksyllä. Varmista, että olet asettanut oikean päivämäärän ja kellonajan Päivämäärä ja aika-asetuksissa.

Tehdasasetus on Ei, joten automaattisen kesä- ja talviajan asetukseksi on muutettava Kyllä seuraavasti.

- 1 Paina .
- 2 Paina ▲ tai ▼, jotta Perusasetukset tulee näyttöön.
- 3 Paina Perusasetukset.
- 4 Paina Päivämäärä ja aika.
- 5 Paina Automaatt. kesäaik. siirtyminen.
- 6 Paina Kyllä (tai Ei).
- 7 Paina .

## Lepotila

Voit määrittää sen, kuinka kauan laite pysyy käyttämättömänä (maksimiasetus on 90 min ja oletusasetus on 15 min) ennen kuin se siirtyy lepotilaan. Ajastin käynnistyy uudelleen, jos laitteella tehdään mitä tahansa toimintoja. Jos langaton verkko on otettu käyttöön, laite ei siirry lepotilaan. Langattoman verkon käytöstä poistamisen ohjeet on kohdassa *WLANin ottaminen käyttöön tai poistaminen käytöstä (vain ADS-2600We)* sivulla 207.

- 1 Paina .
- 2 Paina Yleiset aset.
- 3 Paina Säästötoiminnot.
- 4 Paina Lepotila-aika.
- 5 Anna ajan pituus, jonka laite on käyttämättömänä, ennen kuin se siirtyy lepotilaan.
- 6 Paina OK.
- 7 Paina .

## Sammutustila

---

Sammutustilassa virrankulutus on mahdollisimman pieni. Jos laite on ollut lepotilassa yli 4 tuntia, se siirtyy sen jälkeen sammutustilaan automaattisesti. Voit herättää laitteen tekemällä jonkin seuraavista:

- Avaa yläkansi.
- Paina .
- Aseta asiakirja laitteeseen.

## Monisyötön tunnistus

---

Kun tämä toiminnon asetus on Kyllä, laite tunnistaa monisyötön. Kun tämä toiminto tunnistaa monisyötön, vahvista, että ennen monisyöttöä skannatut tiedot on tallennettu, ja aloita skannaus sitten uudelleen seuraavalta sivulta tai asiakirjan alusta.



### VINKKI

---

(Vain Skannaa USB:hen)

Ennen monisyötön havaitsemista skannatut tiedot on tallennettu, jos valitsit tiedostotyyppiäsi JPEG:n.

---

- 1 Paina .
- 2 Paina Yleiset aset.
- 3 Paina ▲ tai ▼, jotta Monisyötön tunnistus tulee näyttöön.
- 4 Paina Monisyötön tunnistus.
- 5 Paina Kyllä (tai Ei).
- 6 Paina .

## Hiljaisempi-tila

Valitsemalla etäasetusohjelman **Hiljaisempi -tila** -vaihtoehdon voit vähentää skannauksesta aiheutuvaa melua. Tätä valintaa suositellaan, jos laitetta käytetään hiljaisessa ympäristössä. Hiljaisemmän tilan käyttö voi hidastaa skannausta. Katso etäasetusohjelman käynnistysohjeet kohdasta *Brother-laitteen määrittäminen tietokoneesta käsin* sivulla 168 (alla olevassa esimerkissä käytetään Windows<sup>®</sup>-käyttöjärjestelmää).

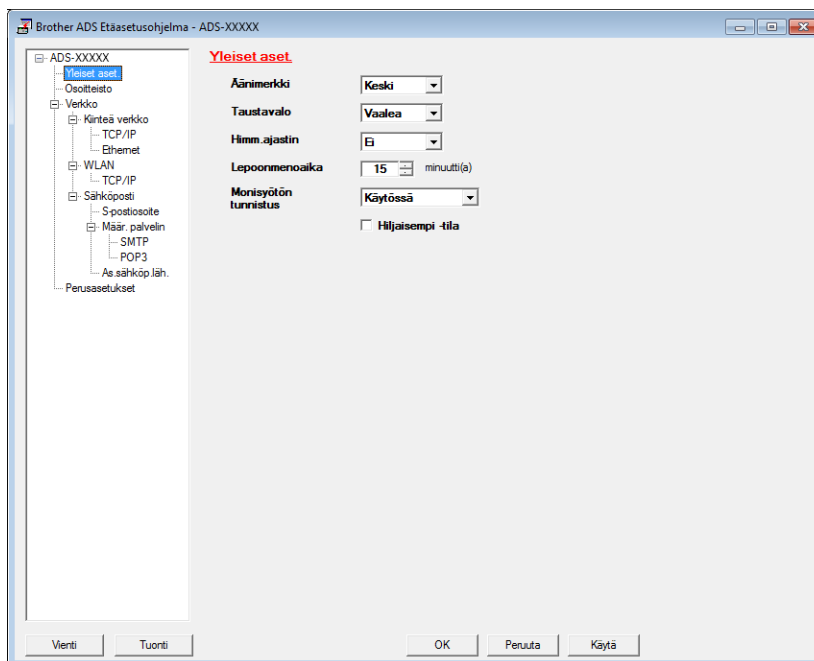

## Asetuslukko



Asetuslukon avulla voit asettaa salasanan, jolla estät toisia henkilöitä muuttamasta laitteesi asetuksia tahattomasti. Kirjoita salasanasasi muistiin huolellisesti. Jos unohdat salasanasasi, kaikki laitteeseesi tallennetut salasanat on nollattava. Ota yhteys järjestelmänvalvojaan tai Brotherin asiakaspalveluun. Kun Asetuslukko on Pääällä, et voi muuttaa seuraavia asetuksia ilman salasanaa:

- Yleiset aset.
- Pikakuvakeasetukset
- Verkko
- Laitetiedot
- Perusasetukset
- Tallenna pikakuvak. kaikissa skannaustoiminnoissa
- Aseta uusi olet. ja Tehdasasetukset kohdassa USB:hen
- Osoitekirja, Aseta uusi olet. ja Tehdasasetukset kohdassa s-postipalvel.

## Salasanan asettaminen

---

1

- 1 Paina .
- 2 Paina Yleiset aset.
- 3 Paina ▲ tai ▼, jotta Suojaus tulee näyttöön.
- 4 Paina Suojaus.
- 5 Paina Asetuslukko.
- 6 Anna nelinumeroinen luku salasanalle käyttämällä numeroita 0–9.  
Paina OK.
- 7 Anna salasana uudelleen, kun nestekidenäytössä näkyy Vahvista:.  
Paina OK.
- 8 Paina .

## Salasanan vaihtaminen

---

- 1 Paina .
- 2 Paina Yleiset aset.
- 3 Paina ▲ tai ▼, jotta Suojaus tulee näyttöön.
- 4 Paina Suojaus.
- 5 Paina Asetuslukko.
- 6 Paina Aseta tunnussana.
- 7 Anna nykyinen nelinumeroinen salasanasi.  
Paina OK.
- 8 Anna uusi nelinumeroinen luku salasanaksi.  
Paina OK.
- 9 Anna uusi salasana uudelleen, kun nestekidenäytössä näkyy Vahvista:.  
Paina OK.
- 10 Paina .

## Asetuslukon kytkeminen päälle/pois



Jos annat väärän salasanan, kun teet seuraavan toimenpiteen, nestekidenäytössä näkyy Väärä tunnussana. Anna oikea salasana uudelleen.

1

### Asetuslukon kytkeminen päälle

- 1 Paina .
- 2 Paina Yleiset aset.
- 3 Paina ▲ tai ▼, jotta Suojaus tulee näyttöön.
- 4 Paina Suojaus.
- 5 Paina Asetuslukko.
- 6 Paina Lukko Ei-Kyllä.
- 7 Nestekidenäyttö kehottaa antamaan nelinumeroisen salasanan. Anna salasana. Paina OK.

### Asetuslukon kytkeminen pois päältä

- 1 Paina .
- 2 Nestekidenäyttö kehottaa antamaan nelinumeroisen salasanan. Anna salasana. Paina OK.
- 3 Paina .

## Käyttöoikeuksia rajoittavat toiminnot

Voit määrittää seuraavat kaksi toimintoa:

### ■ Secure Function Lock (Toimintolukitus)

Secure Function Lock (Toimintolukitus) -toiminto rajoittaa skannaustoimintoja ja Web Connect -toimintoja käyttäjäoikeuksien perusteella.

### ■ Active Directory Authentication (Active Directory -todennus)

Active Directory Authentication (Active Directory -todennus) rajoittaa Brother-laitteesi käyttöä. Jos Active Directory Authentication (Active Directory -todennus) on käytössä, laitteen ohjauspaneeli on lukittu. Laitteen asetuksia voi muuttaa vain antamalla käyttäjätunnuksen, toimialueen nimen ja salasanan.

## VINKKI

**Secure Function Lock** (Toimintolukitus) -lukitusta ja **Active Directory Authentication** (Active Directory -todennus) ei voi käyttää yhtä aikaa.

Seuraavat asetukset voivat olla käytettävissä, kun **Secure Function Lock** (Toimintolukitus) -lukitus tai **Active Directory Authentication** (Active Directory -todennus) on käytössä.

Rajoita	Toiminto käytettävissä				
	Active Directory Authentication (Active Directory -todennus)		Secure Function Lock (Toimintolukitus) -lukitus <sup>1</sup>		
	Kirjautuneena	Ei kirjautuneena	Scan (Skannaus): Tyhjennä <sup>2</sup>	Scan to USB (Skannaa USB:hen): Tyhjennä	Web Connect Upload (Web Connect -lähetys): Tyhjennä
Asetukset LCD-näytöltä	-	-	-	-	-
Etäasetus	-	-	-	-	-
Verkkopohjainen hallinta	Kyllä	Kyllä	Kyllä	Kyllä	Kyllä
Skannaus PC:hen (PC:ltä)	Kyllä	Kyllä	-	Kyllä	Kyllä
Skannaus PC:hen (LCD-näytöltä)	Kyllä	-	-	Kyllä	Kyllä
Skannaa FTP:hen	Kyllä	-	-	Kyllä	Kyllä
Skannaa verkkoon	Kyllä	-	-	Kyllä	Kyllä
Skannaa sähköpostipalvelimeen	Kyllä	-	-	Kyllä	Kyllä
Skannaa USB:hen	Kyllä	-	Kyllä	-	Kyllä
Skannaa Internetiin	Kyllä	-	Kyllä	Kyllä	-
iPrint&Scan	Kyllä	Kyllä	-	Kyllä	Kyllä

<sup>1</sup> Käytettävissä olevia toimintojen hallintamahdollisuudet riippuvat käyttäjätunnuksesta.

<sup>2</sup> Toiminto rajoittaa kaikkia muita skannaustoimintoja paitsi **Skannaa USB:hen** ja **Skannaa Internetiin**.

1 Käynnistä WWW-pohjainen hallinta.

1 Käynnistä WWW-selain.



- 2 Kirjoita selaimen osoiteriville ”http://laitteen IP-osoite/” (jossa ”laitteen IP-osoite” on laitteen IP-osoite).
- Esimerkki:  
http://192.168.1.2/

## VINKKI

- Jos käytät Domain Name System -järjestelmää tai otat NetBIOS-nimen käyttöön, voit antaa IP-osoitteen sijasta jonkin toisen nimen, kuten ”JaettuSkanneri”.

- Esimerkki:

http://JaettuSkanneri/

Jos otat käyttöön NetBIOS-nimen, voit käyttää myös solmun nimeä.

- Esimerkki:

http://brwxxxxxxxxxxxxx/

Löydät NetBIOS-nimen ohjauspaneelisti `Solmun nimi` -asetuksena.

- Macintosh-käyttäjät voivat saada WWW-pohjaisen hallintajärjestelmän käyttöön kätevästi osoittamalla laitteen symbolia **Status Monitor** -näytössä. Katso lisätietoja kohdasta *Laitteen tilan seuranta tietokoneesta käsin (Macintosh)* sivulla 165.

- 2 Kun WWW-pohjaisen hallinnan näyttö tulee näkyviin, valitse **Administrator** (Järjestelmänvalvoja)-välilehteä.  
Valitse **User Restriction Function** (Käyttöoikeuksia rajoittava toiminto).

- 3 Tee jokin seuraavista:

- Valitse **Secure Function Lock** (Toimintolukitus), ja valitse sen jälkeen **Submit** (Lähetä). Siirry vaiheeseen 4.
- Valitse **Active Directory Authentication** (Active Directory -todennus), ja valitse sen jälkeen **Submit** (Lähetä). Siirry vaiheeseen 5.

- 4 Määritä asetukset valitsemalla WWW-pohjaisen hallinnan vasemmasta siirtymispalkista **Secure Function Lock** (Toimintolukitus).  
Katso lisätietoja Verkkokäyttäjän oppaan kohdasta *Suojattujen toimintojen lukituksen määrittäminen*.

Kun olet määrittänyt Secure Function Lock (Toimintolukitus) -lukitustoiminnon, LCD-näyttöön ilmestyy Julkinen tila -kuvake.

Paina Julkinen tunnus -kuvaketta, jos haluat vaihtaa WWW-pohjaisessa hallinnassa asettamaasi käyttäjää.



## VINKKI

Jos et kosketa LCD-näyttöä minuuttiin, se palaa automaattisesti julkiseen tilaan.

- 5 Määritä asetukset valitsemalla WWW-pohjaisen hallinnan vasemmasta siirtymispalkista **Active Directory Authentication** (Active Directory -todennus).  
Katso lisätietoja Verkkokäyttäjän oppaan kohdasta *Active Directory -todennuksen määrittäminen*.

Kun olet määrittänyt **Active Directory Authentication** (Active Directory -todennus), seuraava LCD-näyttö tulee näkyviin.

Anna Toimialue, Tunnussana ja Käyttäjätunn., jotta voit käyttää Brother-laitettasi.

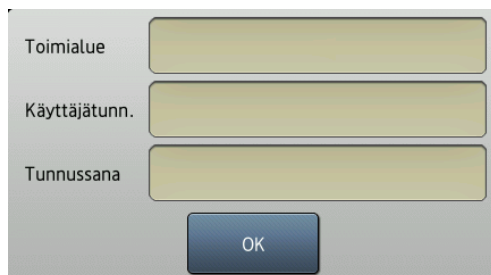

Kun olet muodostanut yhteyden Active Directory -palvelimeen, seuraava LCD-näyttö tulee näkyviin.

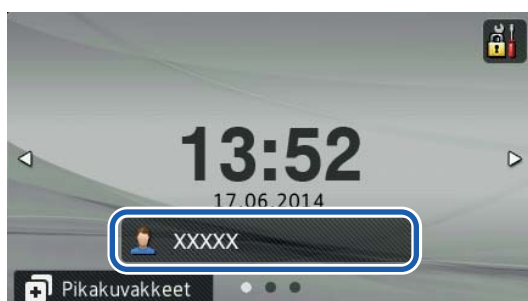

## VINKKI

Jos et kosketa LCD-näyttöä minuuttiin, laite kirjaa nykyisen käyttäjän ulos automaattisesti.

## Hyväksyttävät asiakirjat

## VINKKI

Älä aseta laitteeseen asiakirjoja, joissa on eripaksuisia sivuja tai erilaisia paperilaatuja ja niin edelleen.

Vakiopaperi	Pituus	70–355,6 mm	
	Leveys	51–215,9 mm	
	Paino	52–110 g/m <sup>2</sup>	
	Paksuus	0,08–0,12 mm Käytä ohuiden asiakirjojen skannaukseen siirtotaskua. Katso <i>Kuitit, leikkeet, valokuvat ja muut tärkeät asiakirjat</i> sivulla 35.	
	Sivujen enimmäismäärä	Kokonaispaksuus saa olla enintään 5 mm, arkkeja saa olla enintään 50	
	Vakiopaperikoko	A4	210 × 297 mm
	A5	148 × 210 mm	
	A6	105 × 148 mm	
	A7	74 × 105 mm	
	A8	52 × 74 mm	
	B5	182 × 257 mm	
	B6	128 × 182 mm	
	B7	91 × 128 mm	
	B8	64 × 91 mm	
	Legal	215,9 × 355,6 mm	
	Letter	215,9 × 279,4 mm	

Paksu paperi	Pituus	70–147 mm	
	Leveys	51–147 mm	
	Paino	110–200 g/m <sup>2</sup>	
	Paksuus	0,12–0,25 mm	
	Sivujen enimmäismäärä	Kokonaispaksuus saa olla enintään 5 mm, ja arkkeja saa olla enintään 25	

Pitkä paperi	Pituus	355,6–863 mm
	Leveys	51–215,9 mm
	Paino	52–110 g/m <sup>2</sup>
	Paksuus	0,08–0,12 mm Käytä ohuiden asiakirjojen skannaukseen siirtotaskua. Katso <i>Kuitit, leikkeet, valokuvat ja muut tärkeät asiakirjat</i> sivulla 35.
	Sivujen enimmäismäärä	1 sivu

**VINKKI**

Voit skannata tavallista pidemmän asiakirjan valitsemalla asetusikkunassa **Skannauskoko-** tai **Asiakirjan koko** -asetukseksi **Pitkä paperi**.

Muovikortti (vain ei-kohokuvioidut kortit)	Koko (ISO)	85,6 × 54,0 × 0,76 mm
	Materiaali	Muovi (PET)
	Tyyppi	Ajokortin tai kanta-asiakaskortin kaltaiset kortit
	Paksuus	0,25–0,76 mm
	Sivujen enimmäismäärä	1 sivu

**VINKKI**

Muovikortti voidaan skannata, kun skannattu kuva tallennetaan tietokoneeseen. Valitse asetusikkunassa **Muovikorttitila**-valintaruutu.

Siirtotasku	Paksuus	Kokonaispaksuus on enintään 0,6 mm (0,3 mm:n asiakirja sekä siirtotasku)
	Sivujen enimmäismäärä	1 sivu

**VINKKI**

Siirtotaskua voi käyttää tallennettaessa skannattua kuvaa tietokoneeseen. Sitä ei voi käyttää, kun skannataan USB-muistitikkuun. Valitse asetusikkunassa **Siirtotaskutila**-valintaruutu.

## Kelpaamattomat asiakirjat

- Asiakirjat, joiden taustapuolella on hiilipaperia
- Lyijykynällä kirjoitetut asiakirjat
- Paksuudeltaan epätasaiset asiakirjat, kuten kirjekuoret
- Isoja ryppyjä sisältävät tai käpristyneet asiakirjat
- Taittuneet tai vahingoittuneet asiakirjat
- Jäljennöspaperia käyttävät asiakirjat
- Päälystettyä paperia käyttävät asiakirjat
- Valokuvat (valokuvapaperi)
- Rei'itetyille paperille tulostetut asiakirjat
- Erikoisen muotoiselle paperille tulostetut asiakirjat (paperi ei ole neliön tai suorakaiteen muotoinen)
- Asiakirjat, joihin on kiinnitetty valokuvia, muistilappuja tai tarroja
- Itsekopioivia lomakkeita sisältävät asiakirjat
- Asiakirjat, jotka sisältävät luentolehtiön sivuja tai reiällistä paperia
- Asiakirjat, joissa on paperiliittimiä tai niittejä
- Asiakirjat, joiden painomuste on märkää
- Kankaat, metalliarkit ja piirtoheitinkalvot
- Kiiltävät tai peilipintaiset tallennusmateriaalit
- Asiakirjat, jotka ovat suositeltua paksumpia

### TÄRKEÄÄ

---

Jos käytät jotain edellä mainituista kelpaamattomista papereista ja Brother-laitteesi rikkoutuu, laitteen takuu ei kata välttämättä näitä vikoja.

---

## Siirtotaskuja koskevat suositukset

- Asiakirjat, joiden taustapuolella on hiilipaperia
- Lyijykynällä kirjoitetut asiakirjat
- Kapeat asiakirjat, joiden leveys on alle 51 mm
- Lyhyet asiakirjat, joiden pituus on alle 70 mm
- Ohuet sivut, joiden paksuus on alle 0,08 mm
- Paksuudeltaan epätasaiset asiakirjat, kuten kirjekuoret
- Isoja rypyjä sisältävät tai käpristyneet asiakirjat
- Taittuneet tai vahingoittuneet asiakirjat
- Jäljennöspaperia käyttävät asiakirjat
- Päällystettyä paperia käyttävät asiakirjat
- Valokuvat (valokuvapaperi)
- Rei'itetylle paperille tulostetut asiakirjat
- Erikoisen muotoiselle paperille tulostetut asiakirjat (paperi ei ole neliön tai suorakaiteen muotoinen)
- Asiakirjat, joihin on kiinnitetty valokuvia, muistilappuja tai tarroja
- Itsekopioivia lomakkeita sisältävät asiakirjat
- Asiakirjat, jotka sisältävät luentolehtiön sivuja tai reiällistä paperia

### **⚠ HUOMAUTUS**

Vältä haavojen syntyminen, äläkä anna siirtotaskun reunan viiltää tai raapia kättäsi tai sormiasi.

### **TÄRKEÄÄ**

- Estät siirtotaskun vääntymisen, kun et aseta sitä suoraan auringonvaloon tai tilaan, jossa on korkea lämpötila tai suuri ilmankosteus. Älä säilytä siirtotaskua vaakatasossa siten, että sen päälle on asetettu suuri esine.
- Älä taita tai vedä siirtotaskua, jotta se ei vaurioidu. Jos siirtotasku vahingoittuu, sitä ei ehkä voi käyttää skannaukseen, eikä sitä pitäisi käyttää.

## Huomioita siirtotaskujen käytöstä

- Aseta siirtotasku laitteeseen oikein päin, jotta asiakirjatukoksia ei synny. Lue siirtotaskuun painetut ohjeet tai katso kohta *Asiakirjojen asettaminen laitteeseen* sivulla 30.
- Vältä asiakirjatukosten syntymisen, kun et aseta useita pieniä asiakirjoja siirtotaskuun samanaikaisesti. Aseta siirtotaskuun vain yksi asiakirja kerrallaan.
- Älä kirjoita siirtotaskuun, sillä kirjoitus voi näkyä skannatuissa asiakirjoissa. Jos siirtotasku likaantuu, pyyhi sitä kuivalla liinalla.
- Älä jätä asiakirjoja siirtotaskuun pitkäksi aikaa, sillä painettu teksti voi siirtyä asiakirjasta siirtotaskuun.

### TÄRKEÄÄ

---

Jos käytät jotain edellä mainituista kelpaamattomista papereista ja Brother-laitteesi rikkoutuu, laitteen takuu ei kata välttämättä näitä vikoja.

---

# 3

## Skannauksen valmisteleminen

### Skannerin käyttöönotto

- 1 Avaa yläkansi ①.

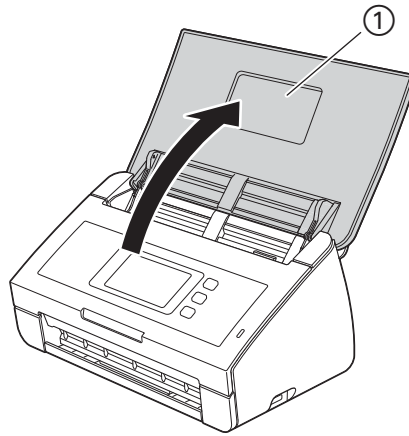

- 2 Vedä luovutusalusta ① laitteesta ja avaa asiakirjapidike ②.

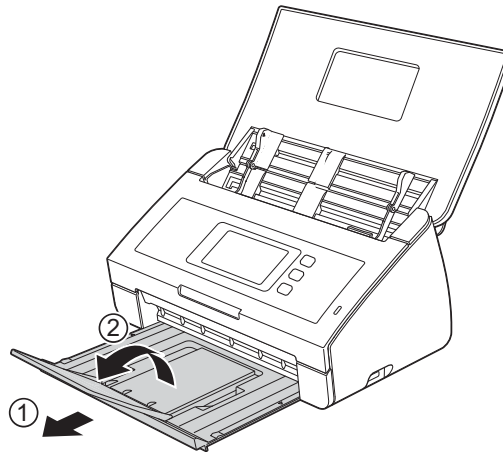



## Asiakirjojen asettaminen laitteeseen

Arkinsyöttölaitteeseen voi asettaa enintään 50 sivua, ja laite syöttää ne yksi kerrallaan. Käytä 80 g/m<sup>2</sup>:n paperia ja leyhytä sivut, ennen kuin asetat ne arkinsyöttölaitteeseen.

### TÄRKEÄÄ

- Varmista, että asiakirjojen muste tai korjauslakka on täysin kuivaa.
- ÄLÄ vedä asiakirjasta, kun sitä syötetään laitteeseen.
- ÄLÄ käytä käpristyneitä, rypistyneitä, taittuneita tai repeytyneitä arkkeja tai paperia, jossa on hakasia, paperiliittimiä, liimaa tai teippiä.
- ÄLÄ käytä pahvia tai kangasta.

### Vakiokokoiset asiakirjat

- 1 Säädä asiakirjan ohjaimet ① asiakirjojen leveyden mukaan.

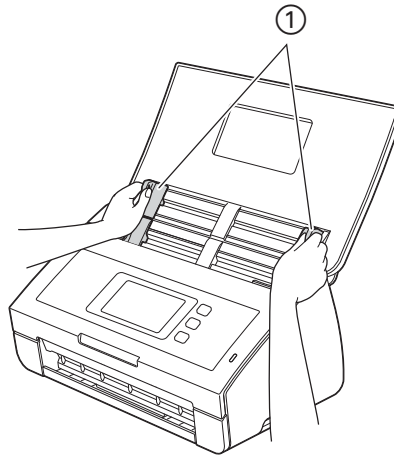

- 2 Ilmaa paperit muutamia kertoja sekä pitkän että lyhyen reunan puolelta.

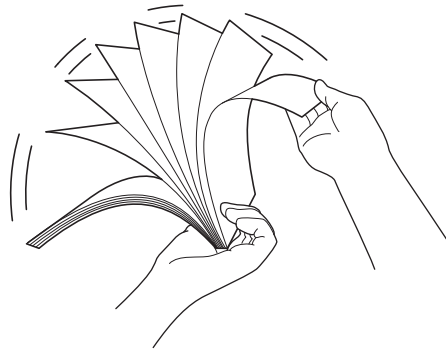

- 3 Tasaa sivujen reunat.

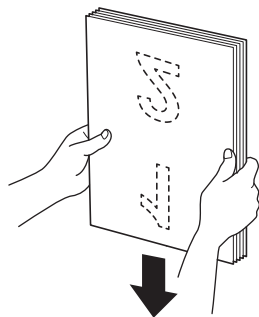

- 4 Aseta sivut niin, että etureunat on tasattu pienessä kulmassa syöttösuunnassa.

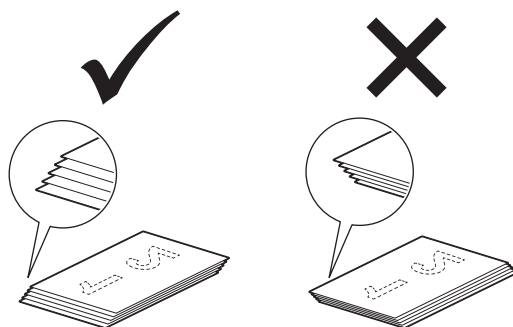

- 5 Työnnä asiakirjaa **tekstipuoli alaspäin** ja **yläreuna edellä** tekstipuoli arkinsyöttölaitteeseen ohjainten välistä, kunnes tunnet sen koskettavan laitteen sisäosaa.

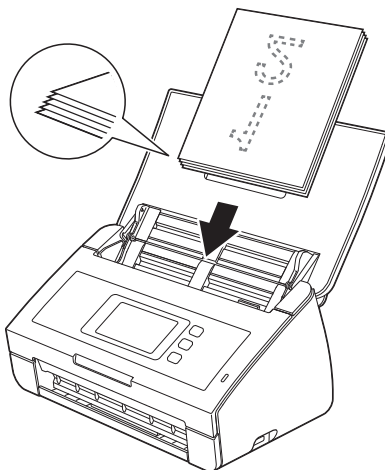

## Käyntikortit ja muovikortit

Varmista, että asiakirjojen muste tai korjauslakka on täysin kuivaa.

- 1 Säädä asiakirjan ohjaimet ① asiakirjojen leveyden mukaan.

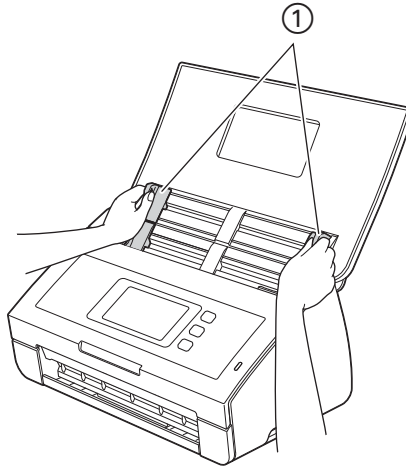

- 2 Työnnä asiakirjaa **tekstipuoli alaspäin, yläreuna edellä** ja **pituuksuunnassa** arkinsyöttölaitteeseen ohjainten välistä, kunnes tunnet sen koskettavan laitteen sisäosaa.

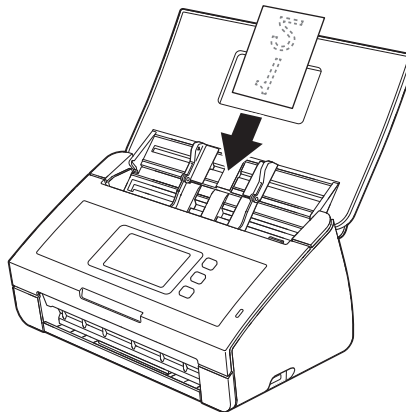

### VINKKI

- Aseta skannattavaksi vain yksi muovikortti kerrallaan.
- Tietyt muovikortit voivat naarmuuntua skannatessa. Muovikortin siirtotaskun käyttö on suositeltavaa, jotta kortti ei vahingoitu.

## A4-kokoa pidemmät asiakirjat

Varmista, että asiakirjojen muste tai korjauslakka on täysin kuivaa.

- 1 Säädä asiakirjan ohjaimet ① asiakirjojen leveyden mukaan.

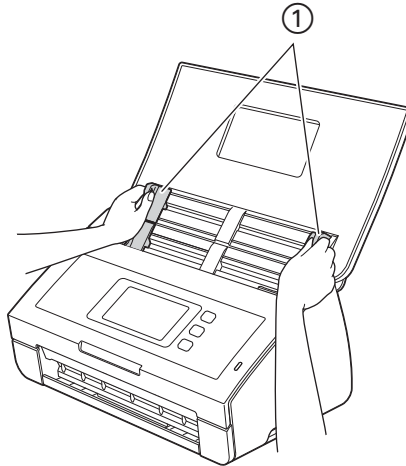

- 2 Työnnä asiakirjaa **tekstipuoli alaspäin** ja **yläreuna edellä** tekstipuoli arkinsyöttölaitteeseen ohjainten välistä, kunnes tunnet sen koskettavan laitteen sisäosaa.

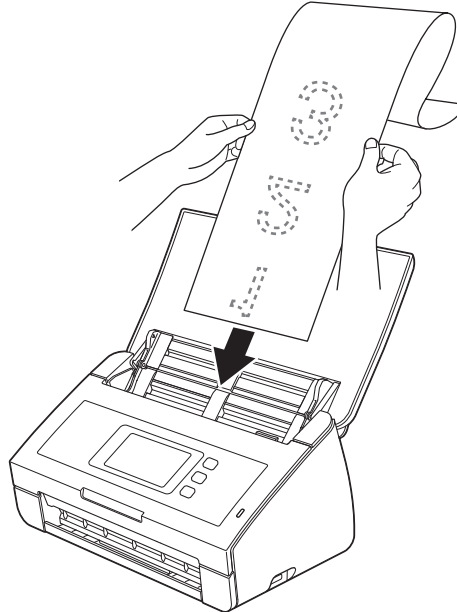

### VINKKI

- Aseta laitteeseen vain yksi asiakirja kerrallaan.
- Tue asiakirjaa kädellä, jos se on pidempi kuin yläkansi.

## A4-kokoa suuremmat asiakirjat

Varmista, että asiakirjojen muste tai korjauslakka on täysin kuivaa.

- 1 Taita asiakirja puoliksi ja aseta se sitten siirtotaskuun.

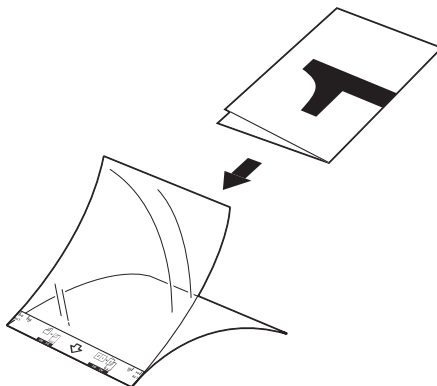

### VINKKI

Aseta asiakirja siirtotaskun keskelle ja kohdista asiakirjan yläreuna siirtotaskun yläreunaan.

- 2 Säädä asiakirjan ohjaimia ① niin, että ne vastaavat siirtotaskun leveyttä.

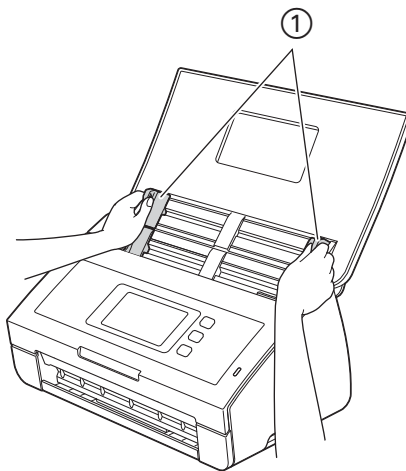

- 3 Työnnä siirtotaskua arkinsyöttölaitteeseen ohjainten välistä, kunnes se koskettaa laitteen sisäosaa.

### VINKKI

Kun haluat vähentää skannatun sivun keskellä olevaa valkoista aluetta, aseta alkuperäisen asiakirjan taitettu reuna lähemmäksi tätä (oikeaa) reunaa.

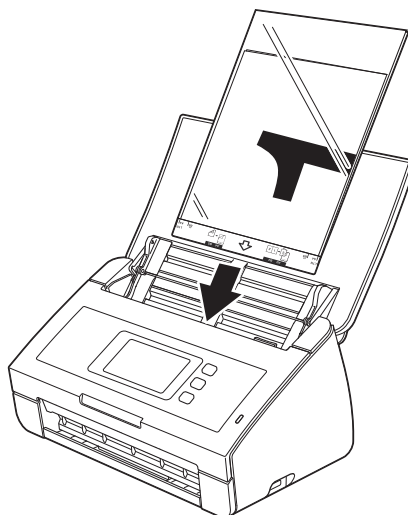

### Vastakkaiset sivut sisältävät asiakirjat

Noudata kohdan *A4-kokoa suuremmat asiakirjat* ohjeita.

### Kuitit, leikkeet, valokuvat ja muut tärkeät asiakirjat

Varmista, että asiakirjojen muste tai korjauslakka on täysin kuivaa.

- 1 Aseta asiakirja siirtotaskuun.

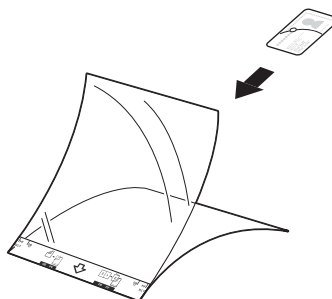

## VINKKI

- Aseta asiakirja siirtotaskun keskelle ja kohdista asiakirjan yläreuna siirtotaskun yläreunaan.
- Voit taittaa kuitin kahdesta kohtaa Z-kirjaimen muotoiseksi ja asettaa sen sitten kuittien siirtotaskuun, jos kuitti on kuittien siirtotaskua pidempi.

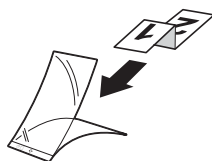

- 2 Säädä asiakirjan ohjaimia ① niin, että ne vastaavat siirtotaskun leveyttä.

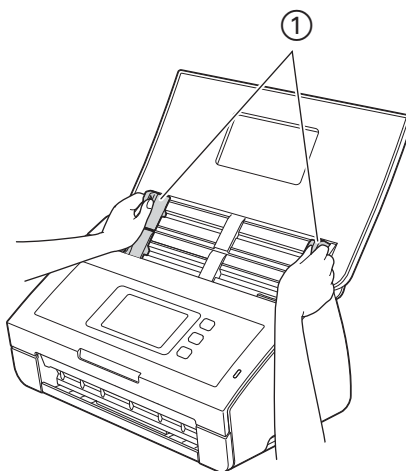

- 3 Työnnä siirtotaskua arkinsyöttölaitteeseen ohjainten välistä, kunnes se koskettaa laitteen sisäosaa.

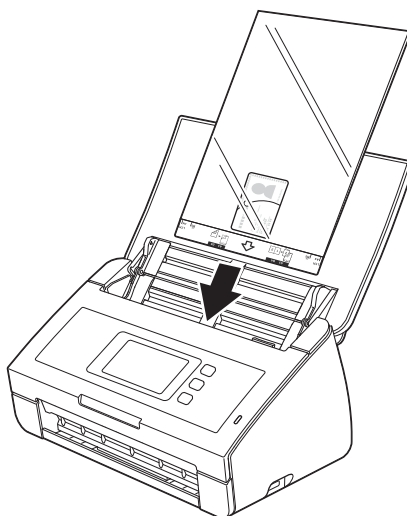

## Ennen skannausta

Varmista seuraavat seikat ennen skannausta:

- Varmista, että olet asentanut Brother-ohjelmiston (MFL-Pro Suite) Pika-asennusoppaan ohjeiden mukaisesti.
- Varmista, että liitäntäkaapeli on kiinnitetty tiukasti.



## Ennen verkkoskannausta (vain ADS-2600We)

### Verkkolisenssi (Windows®)

---

Tähän tuotteeseen sisältyy tietokone-lisenssi enintään 2 käyttäjälle.

Tämä lisenssi tukee MFL-Pro Suite -ohjelmiston ja Nuance™ PaperPort™ 12SE -ohjelman asennusta enintään kahteen verkossa olevaan tietokoneeseen.

Jos haluat käyttää useampaa kuin 2 tietokonetta, jossa on asennettuna Nuance™ PaperPort™ 12SE, osta Brother NL-5 pack, joka on lisenssisopimuspaketti enintään 5 lisäkäyttäjälle. Kun haluat ostaa NL-5 packin, ota yhteys Brother-jälleenmyyjään.

4

### Verkkoskannauksen määrittäminen Windows®-käyttöjärjestelmässä

---

Jos käytät eri laitetta kuin sitä, joka alun perin rekisteröitiin tietokoneellesi MFL-Pro Suite -ohjelmiston asennuksen aikana, noudata alla olevia ohjeita.

- 1 Napsauta työpöydällä olevaa kuvaketta  (**Brother Utilities**). Napsauta sitten pudotusluetteloa ja valitse mallisi nimi (jos se ei jo ole valittuna). Napsauta vasemmassa siirtymispalkissa **SKANNAA** ja valitse sitten **Skannerit ja kamerat**.
- 2 Tee jokin seuraavista:
  - Windows® XP  
Napsauta hiiren kakkospainikkeella skannerilaitteen kuvaketta ja valitse **Ominaisuudet**.  
Ominaisuudet: Verkkoskanneri -valintaikkuna tulee esiin.
  - Windows Vista®, Windows® 7, Windows® 8 ja Windows® 8.1  
Napsauta **Ominaisuudet**-painiketta.

## VINKKI

(Windows Vista®, Windows® 7, Windows® 8 ja Windows® 8.1)

Jos **Käyttäjätilien valvonta** -näyttö tulee näkyviin, toimi seuraavasti:

- Käyttäjät, joilla on järjestelmänvalvojan oikeudet: Valitse **Jatka** tai **Kyllä**.

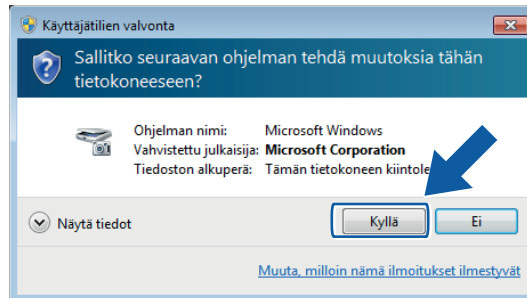

- Käyttäjät, joilla ei ole järjestelmänvalvojan oikeuksia: Kirjoita järjestelmänvalvojan salasana ja valitse **OK** tai **Kyllä**.

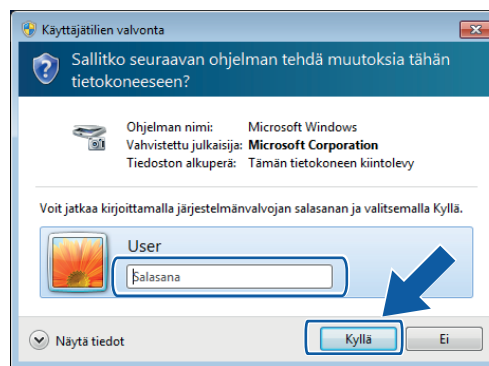

- 3 Napsauta **Verkoasetukset**-välilehteä ja valitse asianmukainen yhteystapa.

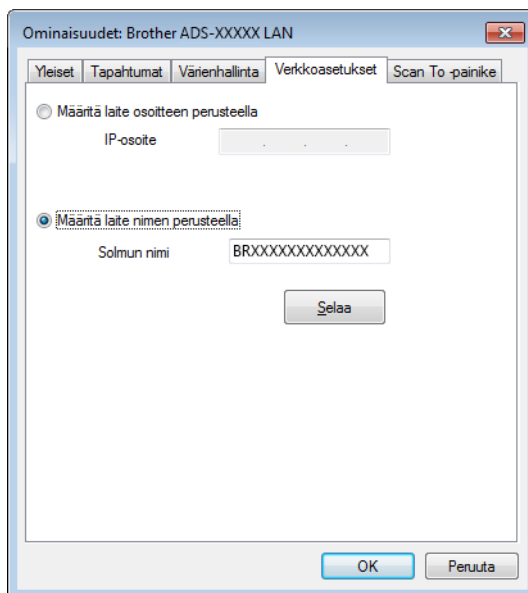

### Määritä laite osoitteen perusteella

Anna laitteen IP-osoite **IP-osoite**-kenttään ja valitse sitten **Käytä** tai **OK**.

### Määritä laite nimen perusteella

- 1 Anna laitteen solmun nimi **Solmun nimi** -kenttään tai valitse **Selaa** ja valitse laite, jota haluat käyttää.
- 2 Valitse **OK**.

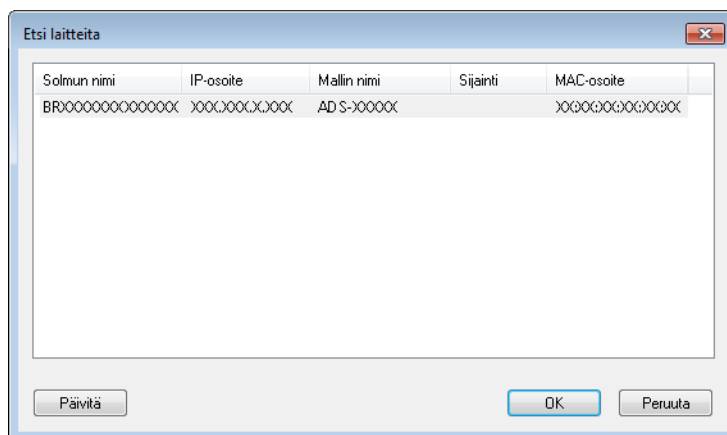

- 4 Napsauta **Scan To -painike** -välilehteä ja anna tietokoneesi nimi **Näyttönimi**-kenttään. Laitteen nestekidenäytössä näkyy antamasi nimi. Oletusasetus on tietokoneesi nimi. Voit antaa minkä tahansa haluamasi nimen.

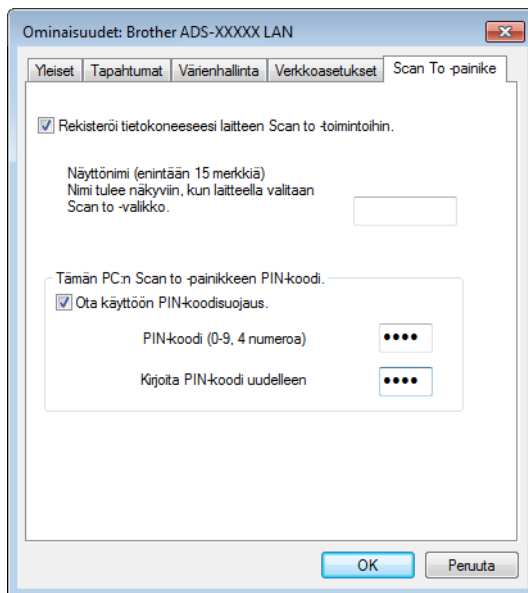

- 5 Jos haluat välttää saamasta ei-haluttuja asiakirjoja, anna 4-numeroinen PIN-koodi **PIN-koodi-** ja **Kirjoita PIN-koodi uudelleen** -kenttään. Kun haluat lähettää tietoja tietokoneeseen, joka on suojattu PIN-koodilla, nestekidenäyttö kehottaa antamaan PIN-koodin, ennen kuin asiakirja voidaan skannata ja lähettää tietokoneelle.

## Verkkoskannauksen määrittäminen (Macintosh)

Jos haluat skannata verkossa olevasta laitteesta, sinun täytyy valita verkossa oleva laite Laitteen valitsin -sovelluksessa, joka sijaitsee ControlCenter2:n päänäytön **Malli**-pudotusluettelossa. Jos olet jo asentanut Brother-ohjelmiston noudattamalla Pika-asennusoppaan mukaisia verkkoasennuksen vaiheita, tämä valinta pitäisi jo olla tehty aiemmin.

Jotta laitetta voidaan käyttää verkkoskannerina, sille on määritettävä TCP/IP-osoite. Voit asettaa tai muuttaa osoiteasetuksen ohjauspaneelista.

- 1 Osoita Dockin  (ControlCenter2) -symbolia. **ControlCenter2**-ikkuna avautuu.



- Valitse **Malli**-pudotusluettelosta **Muuta**.  
**Laitteen valitsin** -ikkuna avautuu.

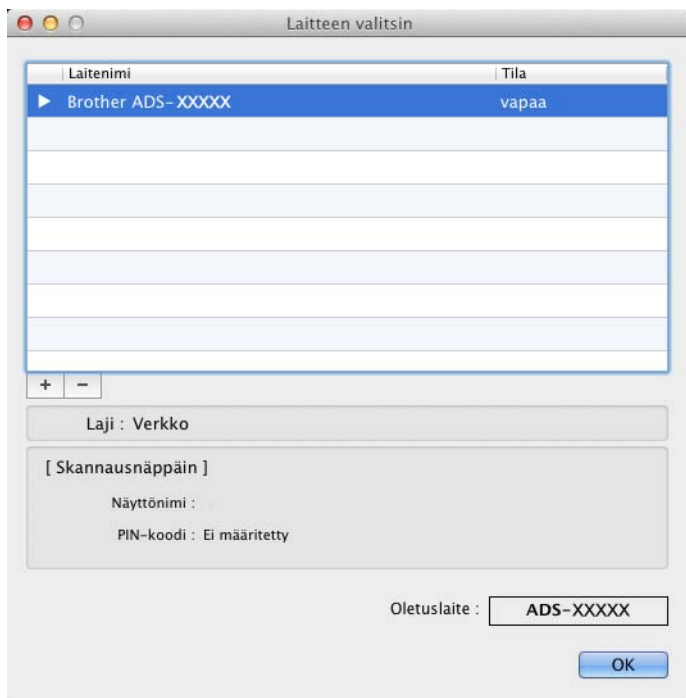

- Napsauta **+**-painiketta. Asetusikkuna avautuu.
- Valitse laitteesi luettelosta ja valitse sitten **Lisää**.

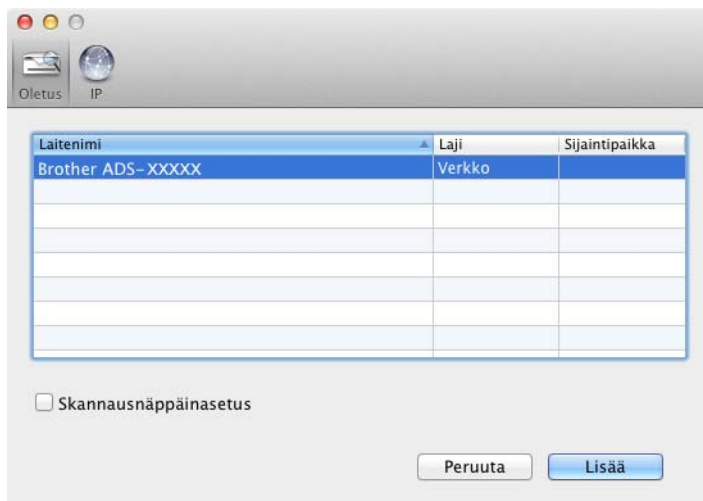

**VINKKI**

Voit valita laitteesi myös antamalla IP-osoitteen. Valitse **IP** ja määritä sitten laitteesi IP-osoitteen avulla. Voit muuttaa IP-osoitteen antamalla uuden IP-osoitteen.

**5** Valitse **Lisää**.**VINKKI**

Valitse **Skannausnäppäinasetus**-kohdan vieressä oleva valintaruutu ja määritä sitten seuraavat:

- Kun haluat skannata laitteen ohjauspaneelistä, aseta valintamerkki **Rekisteröi tietokoneesi laitteen Scan to -toimintoihin** -ruutuun. Anna sitten nimi, jonka haluat näkyvän laitteen nestekidenäytössä. Nimessä voi olla enintään 15 merkkiä.
- Voit välttää saamasta ei-haluttuja asiakirjoja asettamalla nelinumeroisen PIN-koodin. Anna PIN-koodisi **PIN-koodi-** ja **Tarkista-**kentissä.

Kun haluat lähettää tietoja tietokoneeseen, joka on suojattu PIN-koodilla, nestekidenäyttö kehottaa antamaan PIN-koodin, ennen kuin asiakirja voidaan skannata ja lähettää laitteeseen.

## BRAdmin-apuohjelman käynnistäminen (Windows®)

---

Jos olet asentanut BRAdmin Light- tai BRAdmin Professional 3 -apuohjelman, **BRAdmin**-painikkeella voit avata BRAdmin Light- tai BRAdmin Professional 3 -apuohjelman.

BRAdmin Light -apuohjelma on suunniteltu verkkoon yhdistettyjen Brother-laitteiden alkuasetuksia varten. Sen avulla voidaan myös hakea Brother-tuotteita TCP/IP-ympäristössä, tarkastaa tila ja määrittää verkon perusasetukset, kuten IP-osoite. Katso Verkkokäyttäjän oppaasta ohjeet BRAdmin Light -apuohjelman asennukselle toimitukseen sisältyvältä DVD-levyltä.

Jos tarvitset entistä tehokkaamman laitteenhallinnan, käytä BRAdmin Professional 3 -apuohjelman uusinta versiota, joka on ladattavissa osoitteesta <http://support.brother.com>

4

- 1 Napsauta ilmaisialueen  (ControlCenter4) -kuvaketta ja valitse sitten valikosta **Avaa ControlCenter4**-ikkuna avautuu.
- 2 Napsauta **Laitteen asetukset** -välilehteä.
- 3 Valitse **BRAdmin**. BRAdmin Light- tai BRAdmin Professional 3 -apuohjelman valintaikkuna tulee näkyviin.

### VINKKI

---

Jos olet asentanut sekä BRAdmin Light- että BRAdmin Professional -apuohjelman, ControlCenter4 käynnistää BRAdmin Professional 3:n.

---



## ControlCenter4-käyttöliittymän muuttaminen (Windows®)

ControlCenter4 -apuohjelman avulla pääset käyttämään usein käyttämiäsi sovelluksia nopeasti ja kätevästi. ControlCenter4-apuohjelman ansiosta tiettyjä sovelluksia ei tarvitse käynnistää manuaalisesti.

ControlCenter4 ohjaa myös Brother-laitteesi PC:hen-painikkeen asetuksia. Katso lisätietoja laitteen PC:hen-painikkeen asetusten määrittämisestä kohdasta *Skanna PC:hen -asetusten muuttaminen (Windows®)* sivulla 147.

ControlCenter4:ssä on kaksi toimintatilaa: **Perustila** ja **Edistynyt tila**. Voit vaihtaa tilaa koska tahansa.

### ■ Perustila

Tarjoaa helpon tavan käyttää laitteen tärkeimpiä toimintoja. Voit käyttää toimintoja intuitiivisesti ilman, että sinun tarvitsee muuttaa mitään asetuksia.

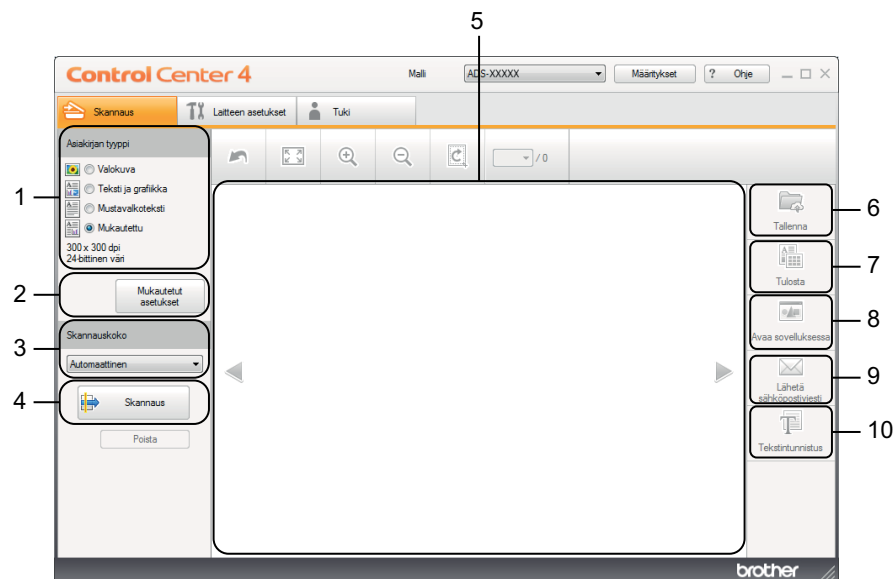

#### 1 Asiakirjan tyyppi -valinta

Valitse asiakirjatyyppi napsauttamalla.

#### 2 Mukautetut asetukset -painike

Tätä napsauttamalla voit määrittää skannausasetuksia.

#### 3 Skannauskoko-pudotusluettelo

Valitse skannauskoko napsauttamalla.

#### 4 Skannaus-painike

Aloita skannaus napsauttamalla tätä.

#### 5 Kuvienkatseluohjelma

Avaa skannattu kuva napsauttamalla tätä.

## 6 Tallenna-painike

Tätä napsauttamalla voit tallentaa skannatun kuvan kiintolevyn kansioon jossakin tiedostotyyppiluettelon tiedostomuodossa.

## 7 Tulosta-painike

Tätä napsauttamalla voit tulostaa skannatun asiakirjan omalla tulostimellasi.

## 8 Avaa sovelluksessa -painike

Tätä napsauttamalla voit skannata kuvan suoraan grafiikkasovellukseen kuvankäsittelyä varten.

## 9 Lähetä sähköpostiviesti -painike

Tätä napsauttamalla voit skannata asiakirjan oletussähköpostisovellukseen.

## 10 Tekstintunnistus-painike

Tätä napsauttamalla voit skannata asiakirjan ja muuntaa sen tekstiksi.

### ■ Edistynyt tila

Voit säätää laitteen toimintoja yksityiskohtaisemmin. Voit myös mukauttaa yhden painikkeen skannaustoiminnot omien skannaustarpeittesi mukaan.

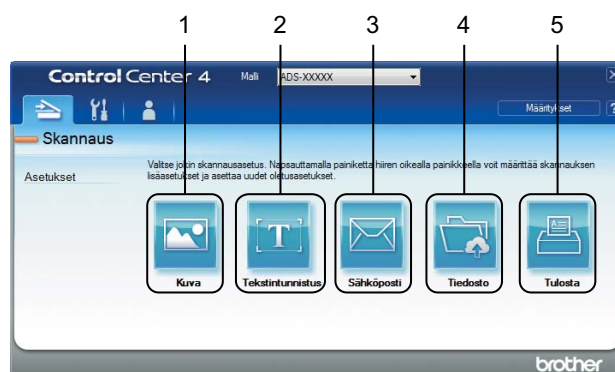

### 1 Kuva-painike

Tätä napsauttamalla voit skannata asiakirjan suoraan kuvankatselu- ja -käsittelyohjelmaan.

### 2 Tekstintunnistus-painike

Tätä napsauttamalla voit skannata asiakirjan ja muuntaa sen tekstiksi.

### 3 Sähköposti-painike

Tätä napsauttamalla voit skannata asiakirjan oletussähköpostisovellukseen.

### 4 Tiedosto-painike

Tätä napsauttamalla voit tallentaa skannatun kuvan kiintolevyn kansioon jossakin tiedostotyyppiluettelon tiedostomuodossa.

### 5 Tulosta-painike

Tätä napsauttamalla voit tulostaa skannatun asiakirjan omalla tulostimellasi.



Skannaaminen tietokoneen avulla

Vaihda toimintatilaa suorittamalla seuraavat vaiheet.

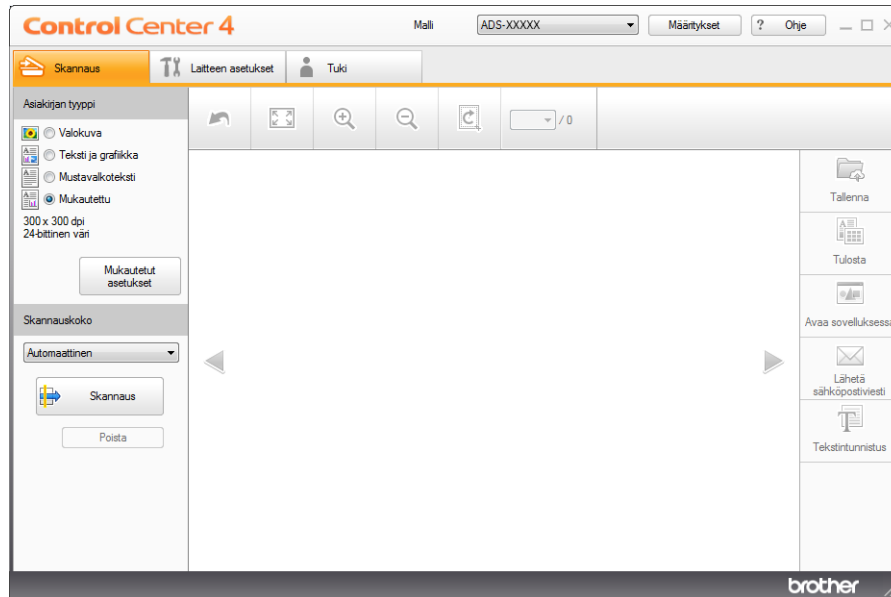
- 1 Napsauta ilmaisinalueen  (ControlCenter4) -kuvaketta ja valitse sitten valikosta **Avaa ControlCenter4**-ikkuna avautuu.



## VINKKI

Jos -kuvake ei näy ilmaisinalueella, napsauta työpöydällä olevaa kuvaketta  (**Brother Utilities**). Napsauta sitten pudotusluettelo ja valitse mallisi nimi (jos se ei jo ole valittuna). Napsauta vasemmassa siirtymispalkissa **SKANNAA** ja valitse sitten **ControlCenter4**.

- 2 Napsauta **Määrietykset** ja valitse sitten **Tilan valinta**.
- 3 Valitse tilavalintaikkunassa **Perustila** tai **Edistynyt tila**.

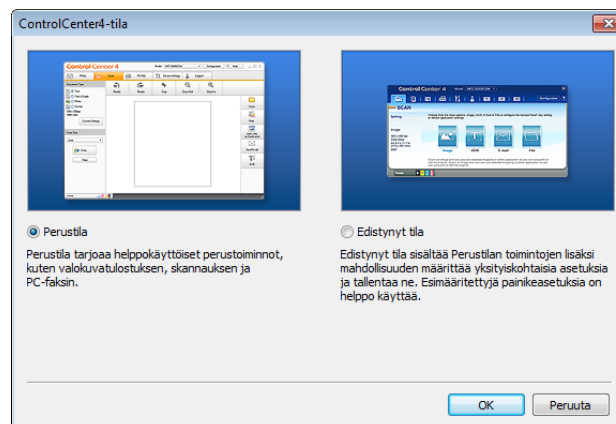









## Skannaaminen ControlCenter4:n perustilassa (Windows®)

Skannausvaihtoehtoja on viisi: **Tallenna**, **Tulosta**, **Avaa sovelluksessa**, **Lähetä sähköpostiviesti** ja **Tekstintunnistus**.



Tässä osassa esitellään lyhyesti **Skannaus**-välilehden toiminta. Saat lisätietoja kustakin toiminnosta napsauttamalla ? (Ohje).

### Perusskannaus

- 1 Valitse asiakirjan **Asiakirjan tyyppi** ja **Skannauskoko**.
- 2 Napsauta  (**Skannaus**).
- 3 Vahvista ja muokkaa skannattua kuvaa (tarvittaessa) kuvankatseluohjelmassa.
- 4 Napsauta  (**Tallenna**),  (**Tulosta**),  (**Avaa sovelluksessa**),  (**Lähetä sähköpostiviesti**) tai  (**Tekstintunnistus**).
- 5 Tee jokin seuraavista:
  - Jos kyseessä on  (**Tallenna**)  
Valitse **Skannaussijainti** (**Kansio** tai **SharePoint**) ja muut asetukset. Valitse **OK**.  
Kuva tallennetaan valitsemaasi kansioon.
  - Jos kyseessä on  (**Tulosta**)  
Valitse tulostin pudotusluettelosta, määritä tulostimen asetukset ja valitse sitten **OK**.  
Tulostin tulostaa skannatun asiakirjan.
  - Jos kyseessä on  (**Avaa sovelluksessa**)  
Valitse sovellus pudotusluettelosta ja valitse sitten **OK**.  
Kuva tulee näkyviin valitsemassasi sovelluksessa.

### VINKKI

Jos olet asentanut Evernote-sovelluksen tietokoneeseesi, voit valita pudotusluettelosta Evernote ja valita sitten **OK**, niin skannatut tiedot lähetetään suoraan Evernote-sovellukseen.

- Jos kyseessä on  (**Lähetä sähköpostiviesti**)  
Määritä liitetyn tiedoston asetukset ja valitse sitten **OK**.  
Oletussähköpostiohjelmasi avautuu, ja kuva liitetään uuteen sähköpostiviestiin.
- Jos kyseessä on  (**Tekstintunnistus**)  
Määritä tekstintunnistusasetukset ja valitse sitten **OK**.  
Valitsemasi sovellus avautuu sisältäen muunnetut tekstitiedot.

### VINKKI

Jotta tekstintunnistus olisi mahdollista, Nuance™ PaperPort™ 12SE -sovelluksen on oltava asennettuna tietokoneessa.

## Erikoisten tai erikokoisten asiakirjojen skannaus siirtotaskun avulla



- 1 Aseta siirtotasku laitteeseen (katso *Kuitit, leikkeet, valokuvat ja muut tärkeät asiakirjat* sivulla 35).

### VINKKI

Aseta laitteeseen kerralla vain yksi siirtotasku.

- 2 Napsauta ilmaisinalueen  (ControlCenter4) -kuvaketta ja valitse sitten valikosta **Avaa ControlCenter4**-ikkuna avautuu.

### VINKKI

Jos -kuvake ei näy ilmaisinalueella, napsauta työpöydällä olevaa kuvaketta  (**Brother Utilities**). Napsauta sitten pudotusluetteloja ja valitse mallisi nimi (jos se ei jo ole valittuna). Napsauta vasemmassa siirtymispalkissa **SKANNAA** ja valitse sitten **ControlCenter4**.

- 3 Valitse **Skannaus**-välilehti.

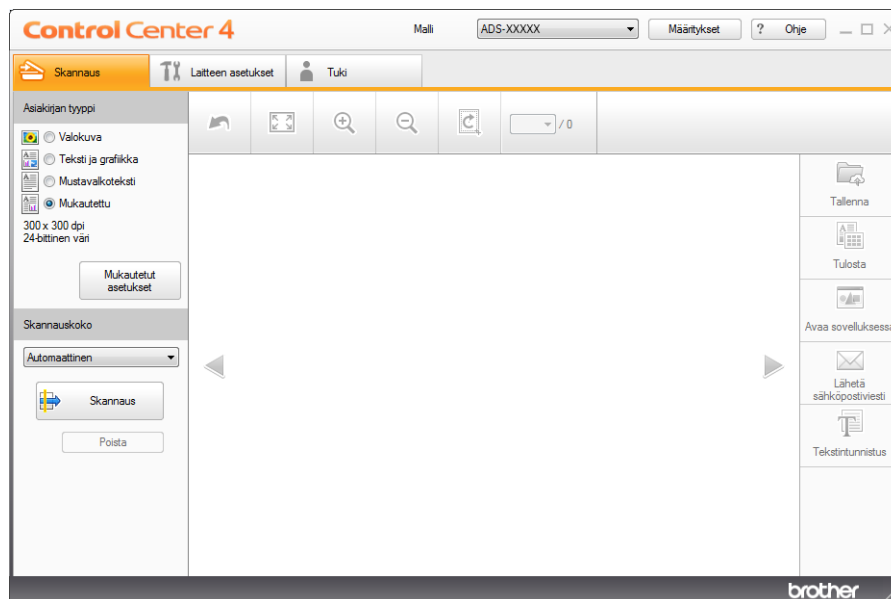



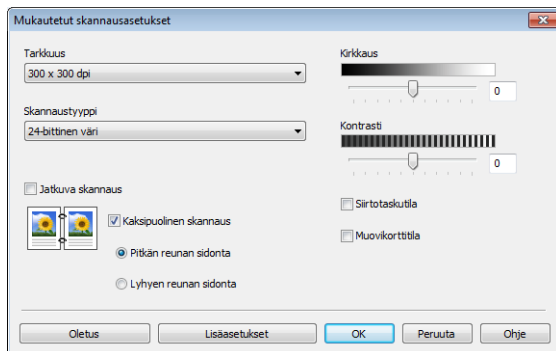

- 4 Valitse **Asiakirjan tyyppi** -kohdassa **Mukautettu** ja napsauta sitten **Mukautetut asetukset** -painiketta. **Mukautetut skannausasetukset** -valintaikkuna tulee näyttöön.



- 5 Valitse **Siirtotaskutila**-valintaruutu.
- 6 Määritä tarvittaessa muut asetukset (katso *Skannausasetusten muuttaminen (ControlCenter4)* (*Windows®*) sivulla 66).
- 7 Valitse **Skannauskoko**-pudotusluettelossa jokin muu skannauskoko kuin **Automaattinen**.
- 8 Napsauta  (**Skannaus**) -painiketta. Laite aloittaa skannauksen. Sitten näyttöön tulee **Skannaus suoritettu** -valintaikkuna, jossa näkyy skannattujen sivujen määrä. Skannattu kuva tulee näkyviin kuvienkatseluohjelmassa.

## VINKKI

Jos **Skannaus suoritettu** -valintaikkuna ei tule näyttöön, ja haluat nähdä skannattujen sivujen määrän, valitse **Näytä skannaustulokset** -valintaruutu.

- 9 Tee jokin seuraavista:
- Tallenna skannatut tiedot napsauttamalla  (**Tallenna**) -painiketta. Katso *Perusskannaus* sivulla 49.
  - Tulosta skannatut tiedot napsauttamalla  (**Tulosta**) -painiketta. Katso *Perusskannaus* sivulla 49.
  - Voit avata skannatut tiedot toisessa sovelluksessa napsauttamalla  (**Avaa sovelluksessa**) -painiketta. Katso *Perusskannaus* sivulla 49.
  - Voit liittää skannatut tiedot sähköpostiviestiin napsauttamalla  (**Lähetä sähköpostiviesti**) -painiketta. Katso *Perusskannaus* sivulla 49.
  - Voit skannata muokattavaan tekstitiedostoon napsauttamalla  (**Tekstintunnistus**) -painiketta. Katso *Perusskannaus* sivulla 49.

## Muovikorttien skannaaminen

- 1 Aseta muovikortti laitteeseen (katso *Käyntikortit ja muovikortit* sivulla 32).

### VINKKI

Aseta skannattavaksi vain yksi muovikortti kerrallaan.

- 2 Napsauta ilmaisinalueen **CC4** (ControlCenter4) -kuvaketta ja valitse sitten valikosta **Avaa ControlCenter4**-ikkuna avautuu.
- 3 Valitse **Skannaus**-välilehti.

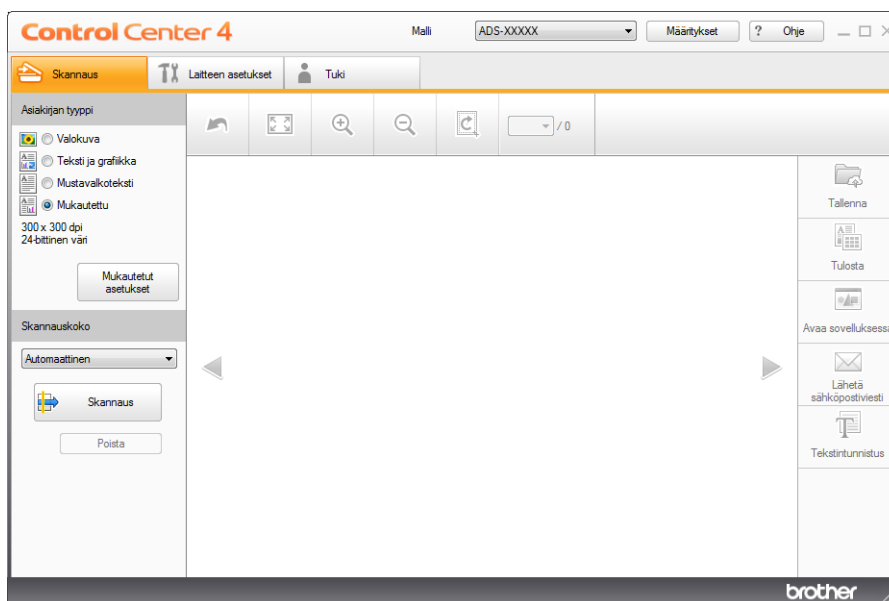

- 4 Valitse **Asiakirjan tyyppi** -kohdassa **Mukautettu** ja napsauta sitten **Mukautetut asetukset** -painiketta. **Mukautetut skannausasetukset** -valintaikkuna tulee näyttöön.

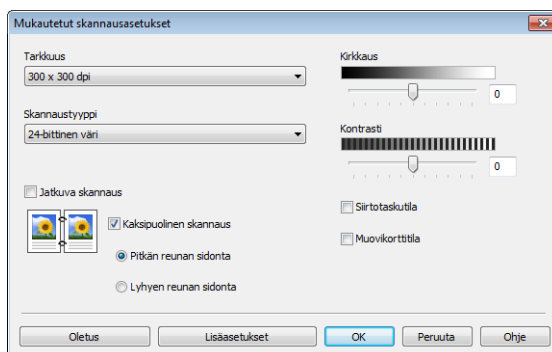





- 5 Valitse **Muovikorttitila**-valintaruutu.
- 6 Määritä tarvittaessa muut asetukset (katso *Skannausasetusten muuttaminen (ControlCenter4) (Windows®)* sivulla 66).

- 7 Napsauta  (**Skannaus**) -painiketta. Laite aloittaa skannauksen. Sitten näyttöön tulee **Skannaus suoritettu** -valintaikkuna, jossa näkyy skannattujen sivujen määrä. Skannattu kuva tulee näkyviin kuvienkatseluohjelmassa.

## VINKKI

Jos **Skannaus suoritettu** -valintaikkuna ei tule näyttöön, ja haluat nähdä skannattujen sivujen määrän, valitse **Näytä skannaustulokset** -valintaruutu.

- 8 Tee jokin seuraavista:
- Tallenna skannatut tiedot napsauttamalla  (**Tallenna**) -painiketta. Katso *Perusskannaus* sivulla 49.
  - Tulosta skannatut tiedot napsauttamalla  (**Tulosta**) -painiketta. Katso *Perusskannaus* sivulla 49.
  - Voit avata skannatut tiedot toisessa sovelluksessa napsauttamalla  (**Avaa sovelluksessa**) -painiketta. Katso *Perusskannaus* sivulla 49.
  - Voit liittää skannatut tiedot sähköpostiviestiin napsauttamalla  (**Lähetä sähköpostiviesti**) -painiketta. Katso *Perusskannaus* sivulla 49.
  - Voit skannata muokattavaan tekstitiedostoon napsauttamalla  (**Tekstintunnistus**) -painiketta. Katso *Perusskannaus* sivulla 49.

## VINKKI

**Muovikorttitila** käyttää automaattisesti seuraavia asetuksia:

**Tarkkuus: 600 x 600 dpi**

**Skannauskoko: 2 in 1 (Automaattinen)**

**Kaksipuolinen skannaus: Kyllä (Lyhyen reunan sidonta)**

**Automaattinen suoristus: Ei**

**Monisyötön tunnistus: Ei**

**Automaattinen kuvankierto: Ei**

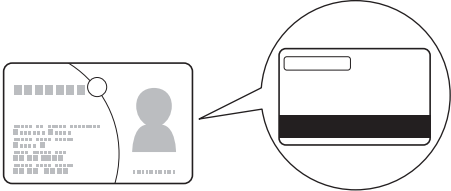
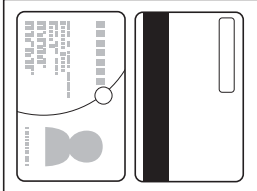
Alkuperäinen asettelu	Skannaustulos
	



## Skannaaminen Office-tiedostoon (vain ADS-2600We)

Laitteesi voi muuntaa skannatut tiedot Microsoft® Word- tai Microsoft® PowerPoint® -tiedostoksi. Tekstintunnistuskielet on sama kieli, jonka valitsit, kun asensit ControlCenter4:n. Jotta tätä toimintoa voidaan käyttää, Brother-laitteen on oltava yhdistettynä verkkoon, jossa on langaton Internet-yhteys.

- 1 Aseta asiakirja laitteeseen (katso *Vakiokokoiset asiakirjat* sivulla 30).
- 2 Napsauta ilmaisinalueen  (ControlCenter4) -kuvaketta ja valitse sitten valikosta **Avaa ControlCenter4**-ikkuna avautuu.
- 3 Valitse **Skannaus**-välilehti.

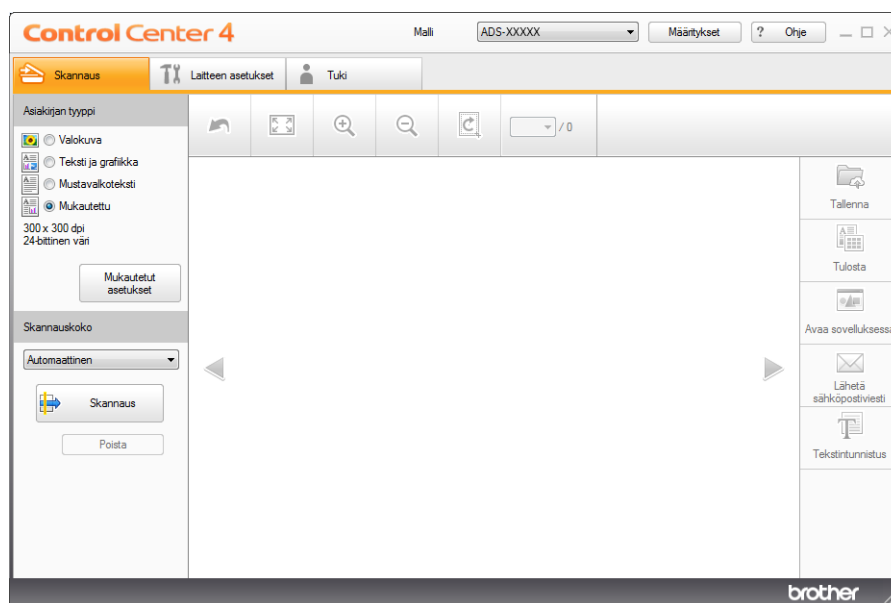

- 4 Valitse asiakirjatyypin.
- 5 Muuta asiakirjasi kokoa tarvittaessa.
- 6 Määritä tarvittaessa muut asetukset (katso *Skannausasetusten muuttaminen (ControlCenter4) (Windows®)* sivulla 66).
- 7 Napsauta  (**Skannaus**) -painiketta. Laite aloittaa skannauksen. Sitten näyttöön tulee **Skannaus suoritettu** -valintaikkuna, jossa näkyy skannattujen sivujen määrä. Skannattu kuva tulee näkyviin kuvienkatseluohjelmassa.

### VINKKI

Jos **Skannaus suoritettu** -valintaikkuna ei tule näyttöön, ja haluat nähdä skannattujen sivujen määrän, valitse **Näytä skannaustulokset** -valintaruutu.

- 8 Napsauta  (**Tallenna**) tai  (**Lähetä sähköpostiviesti**). Asetusvalintaikkuna avautuu.

- 9 Napsauta **Tiedostotyyppi**-pudotusluettelo ja valitse sitten **Microsoft Office Word (\*.docx)** tai **Microsoft Office PowerPoint (\*.pptx)**.
- 10 Valitse **OK**. Jos näyttöön tulee Internet-yhteyttä koskeva sanomavalintaikkuna, lue tiedot ja valitse **OK**.

## Käyntikorttien skannaaminen

- 1 Aseta asiakirja laitteeseen (katso *Käyntikortit ja muovikortit* sivulla 32).
- 2 Napsauta ilmaisinalueen **ccu** (ControlCenter4) -kuvaketta ja valitse sitten valikosta **Avaa ControlCenter4**-ikkuna avautuu.
- 3 Valitse **Skannaus**-välilehti.

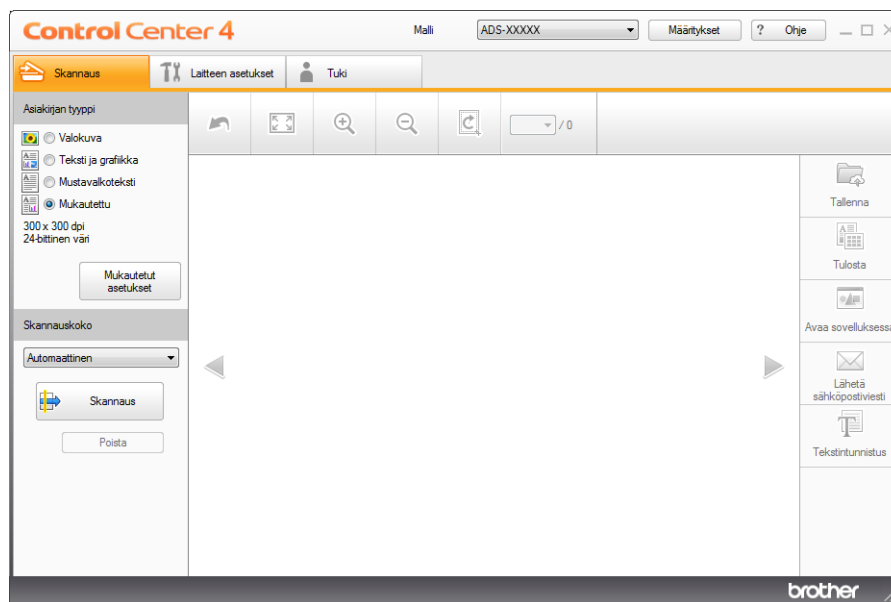

- 4 Valitse asiakirjatyypin.
- 5 Valitse **Skannauskoko**-pudotusluettelosta **Käyntikortti**.
- 6 Määritä tarvittaessa muut asetukset (katso *Skannausasetusten muuttaminen (ControlCenter4) (Windows®)* sivulla 66).
- 7 Napsauta **Skannaus** -painiketta. Laite aloittaa skannauksen. Sitten näyttöön tulee **Skannaus suoritettu** -valintaikkuna, jossa näkyy skannattujen sivujen määrä. Skannattu kuva tulee näkyviin kuvienkatseluohjelmassa.

## VINKKI

Jos **Skannaus suoritettu** -valintaikkuna ei tule näyttöön, ja haluat nähdä skannattujen sivujen määrän, valitse **Näytä skannaustulokset** -valintaruutu.

Skannaaminen tietokoneen avulla

- 8 Napsauta  (**Avaa sovelluksessa**). **Avaa sovelluksessa** -valintaikkuna tulee näyttöön.
- 9 Valitse **Kohdesovellus**-pudotusluettelosta **BizCard MFC Application** -vaihtoehto ja valitse sitten **OK**. Skannatut tiedot avataan BizCard 6 -sovelluksessa.

### VINKKI

---

Voit valita tietokoneeseen asennettuja sovelluksia.

---

- 10 Muokkaa ja tallenna skannattuja tietoja BizCard 6:n avulla.











## Skannaaminen ControlCenter4:n edistyneessä tilassa (Windows®)

Skannausvaihtoehtoja on viisi: **Kuva**, **Tekstintunnistus**, **Sähköposti**, **Tiedosto** ja **Tulosta**.

Tässä osassa esitellään lyhyesti **Skannaus**-välilehden toiminta. Saat lisätietoja kustakin toiminnosta napsauttamalla  (**Ohje**).

### Perusskannaus

---

- 1 Valitse **Skannaus**-välilehti.
- 2 Napsauta  (**Kuva**),  (**Tekstintunnistus**),  (**Sähköposti**),  (**Tiedosto**) tai  (**Tulosta**). Skannausasetusten valintaikkuna avautuu.
- 3 Tee jokin seuraavista:
  - Jos kyseessä on  (**Kuva**)  
Valitse sovellus pudotusluettelosta ja valitse **Skannaus**.  
Kuva tulee näkyviin valitsemassasi sovelluksessa.
  - Jos kyseessä on  (**Tekstintunnistus**)  
Määritä tekstintunnistusasetukset ja valitse **Skannaus**.  
Valitsemasi sovellus avautuu sisältäen muunnetut tekstitiedot.
  - Jos kyseessä on  (**Sähköposti**)  
Määritä liitetyn tiedoston asetukset ja valitse **Skannaus**.  
Oletussähköpostiohjelmasi avautuu, ja kuva liitetään uuteen sähköpostiviestiin.
  - Jos kyseessä on  (**Tiedosto**)  
Valitse **Skannaussijainti** ja muut asetukset. Napsauta **Skannaus**.  
Kuva tallennetaan valitsemaasi kansioon.
  - Jos kyseessä on  (**Tulosta**)  
Valitse tulostin pudotusluettelosta, määritä tulostimen asetukset ja valitse sitten **Skannaus**.  
Tulostin tulostaa skannatun asiakirjan.

### VINKKI

---

- (Jos kyseessä on **Kuva** tai **Tekstintunnistus**)  
Jos olet asentanut Evernote-sovelluksen tietokoneeseesi, voit valita pudotusluettelosta Evernote ja valita sitten **OK**, niin skannatut tiedot lähetetään suoraan Evernote-sovellukseen.
- (Jos kyseessä on **Tekstintunnistus**)  
Nuance™ PaperPort™ 12SE -sovelluksen on oltava asennettuna tietokoneessa.

## Kunakin painikkeen oletusasetuksen muuttaminen

Voit muuttaa painikkeiden  (**Kuva**),  (**Tekstintunnistus**),  (**Sähköposti**),  (**Tiedosto**) ja  (**Tulosta**) oletusasetuksia.

- 1 Napsauta määritettävää painiketta hiiren kakkospainikkeella ja valitse **Painikeasetukset**. Asetusvalintaikkuna avautuu.
- 2 Valitse asetukset kohteille **Tiedostotyyppi**, **Tarkkuus**, **Skannaustyyppi**, **Asiakirjan koko**, **Kirkkaus**, **Kontrasti**, **Jatkuva skannaus** ja **Kaksipuolinen skannaus** tarpeen mukaan.
- 3 Valitse **OK**. Uusia asetuksia käytetään oletusasetuksina.

## Erikoisten tai erikokoisten asiakirjojen skannaus siirtotaskun avulla





- 1 Aseta siirtotasku laitteeseen (katso *Kuitit, leikkeet, valokuvat ja muut tärkeät asiakirjat* sivulla 35).

### VINKKI

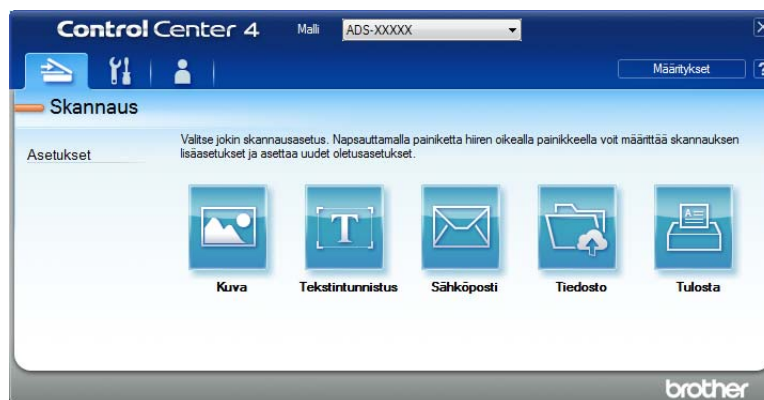
Aseta laitteeseen kerralla vain yksi siirtotasku.

- 2 Napsauta ilmaisinalueen  (ControlCenter4) -kuvaketta ja valitse sitten valikosta **Avaa ControlCenter4**-ikkuna avautuu.
- 3 Valitse **Skannaus**-välilehti.



- 4 Napsauta haluamaasi painiketta (  (**Kuva**),  (**Tekstintunnistus**),  (**Sähköposti**),  (**Tiedosto**) tai  (**Tulosta**)). Asetusvalintaikkuna avautuu (seuraavassa esimerkissä on käytössä **Kuva**).

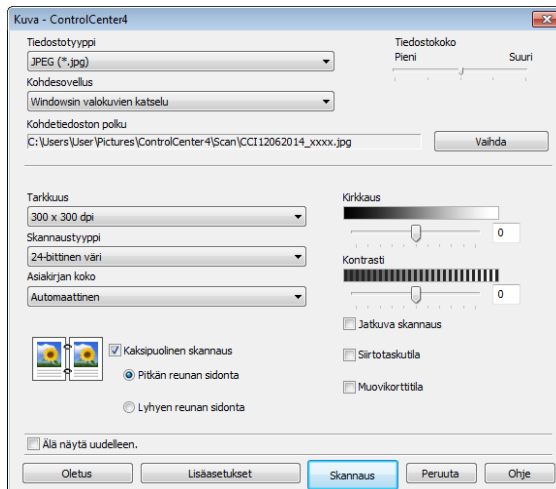

- 5 Valitse **Siirtotaskutila**-valintaruutu.
- 6 Valitse **Asiakirjan koko** -pudotusluettelossa jokin muu asiakirjan koko kuin **Automaattinen**.
- 7 Muuta tarvittaessa muita asetuksia (katso *Skannausasetusten muuttaminen (ControlCenter4) (Windows®)* sivulla 66).
- 8 Napsauta **Skannaus**-painiketta.  
Laite aloittaa skannauksen.

## VINKKI

Valitse **Älä näytä uudelleen.** -valintaruutu, jos et halua näyttää asetusselityksiä uudelleen.

## Muovikorttien skannaaminen

- 1 Aseta muovikortti laitteeseen (katso *Käyntikortit ja muovikortit* sivulla 32).



## VINKKI

Aseta skannattavaksi vain yksi muovikortti kerrallaan.

- 2 Napsauta ilmaisinalueen  (ControlCenter4) -kuvaketta ja valitse sitten valikosta **Avaa ControlCenter4**-ikkuna avautuu.

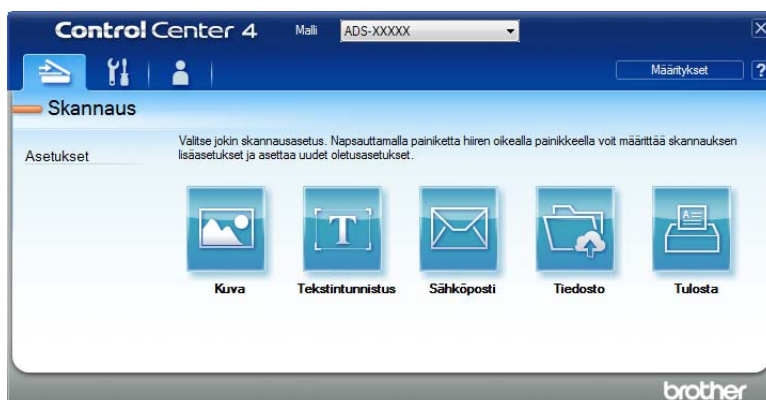
3 Valitse **Skannaus**-välilehti.



4 Napsauta haluamaasi painiketta (  (**Kuva**),  (**Tekstintunnistus**),  (**Sähköposti**),  (**Tiedosto**) tai  (**Tulosta**)). Asetusvalintaikkuna avautuu (seuraavassa esimerkissä on käytössä **Kuva**).

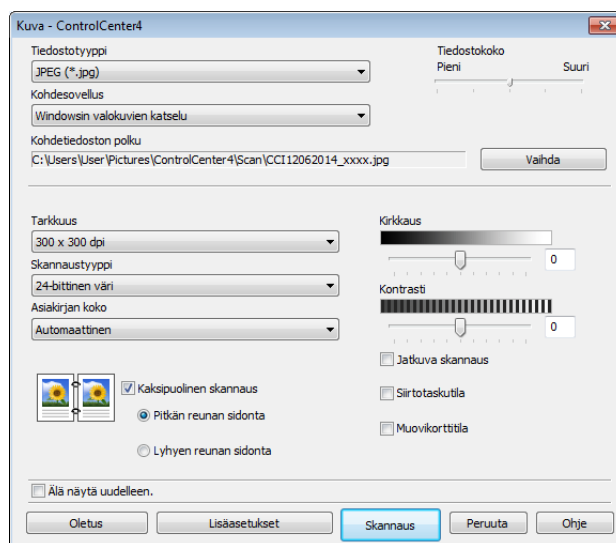

5 Valitse **Muovikorttila**-valintaruutu.

6 Muuta tarvittaessa muita asetuksia (katso *Skannausasetusten muuttaminen (ControlCenter4)* (*Windows®*) sivulla 66).

7 Napsauta **Skannaus**-painiketta. Laite aloittaa skannauksen.

## VINKKI

- Valitse **Älä näytä uudelleen.** -valintaruutu, jos et halua näyttää asetustilaa uudelleen.
- **Muovikorttitila** käyttää automaattisesti seuraavia asetuksia:  
**Tarkkuus: 600 x 600 dpi**  
**Asiakirjan koko: 2 in 1 (Automaattinen)**  
**Kaksipuolinen skannaus: Kyllä (Lyhyen reunan sidonta)**  
**Automaattinen suoristus: Ei**  
**Automaattinen kuvankierto: Ei**  
**Monisyötön tunnistus: Ei**

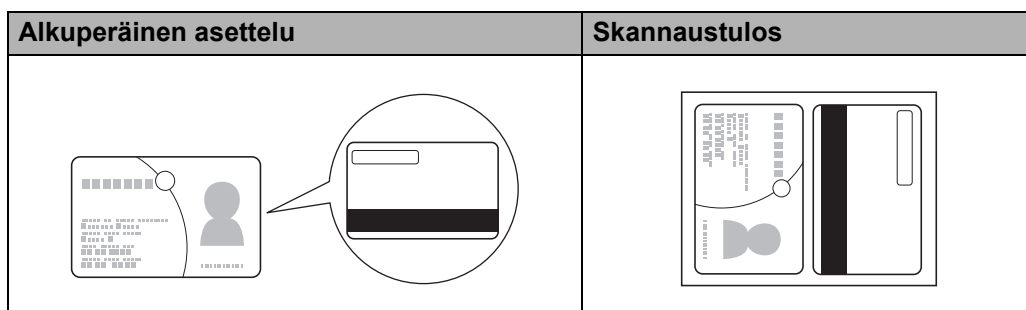



## Skannaaminen Office-tiedostoon (vain ADS-2600We)

Laitteesi voi muuntaa skannatut tiedot Microsoft® Word- tai Microsoft® PowerPoint® -tiedostoksi valitsemaasi kansioon tai SharePointiin. Tekstintunnistuskieli on sama kieli, jonka valitsit, kun asensit ControlCenter4:n. Jotta tätä toimintoa voidaan käyttää, Brother-laitteen on oltava yhdistettynä verkkoon, jossa on langaton Internet-yhteys.

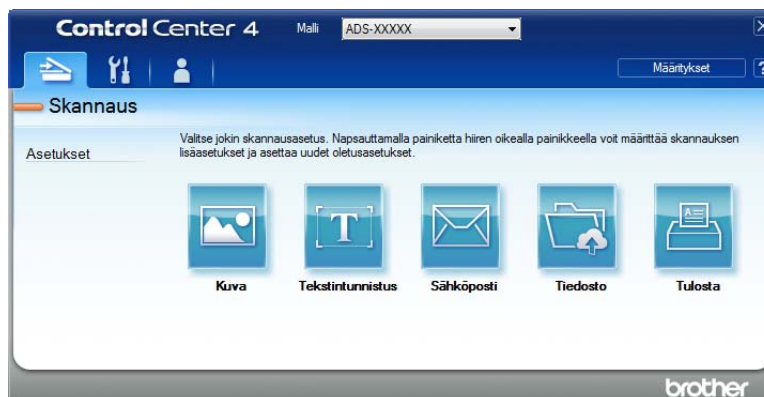
- 1 Aseta asiakirja laitteeseen (katso *Vakiokokoiset asiakirjat* sivulla 30).
- 2 Napsauta ilmaisinalueen **CC4** (ControlCenter4) -kuvaketta ja valitse sitten valikosta **Avaa**. **ControlCenter4**-ikkuna avautuu.
- 3 Valitse **Skannaus**-välilehti.





- 4 Napsauta  (**Sähköposti**) tai  (**Tiedosto**). Asetusvalintaikkuna avautuu (seuraavassa esimerkissä on käytössä **Sähköposti**).

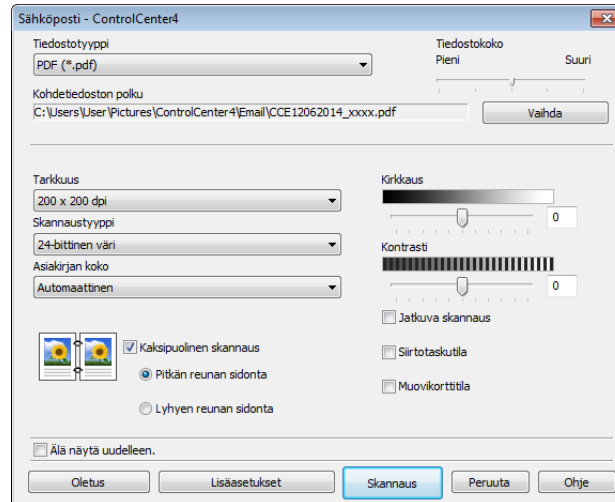

- 5 Napsauta **Tiedostotyyppi**-pudotusluettelo ja valitse sitten **Microsoft Office Word (\*.docx)** tai **Microsoft Office PowerPoint (\*.pptx)**.
- 6 Muuta tarvittaessa muita asetuksia (katso *Skannausasetusten muuttaminen (ControlCenter4) (Windows®)* sivulla 66).
- 7 Napsauta **Skannaus**. Jos näyttöön tulee Internet-yhteyttä koskeva sanomavalintaikkuna, lue tiedot ja valitse **OK**.

## SKäyntikorttien skannaaminen

- 1 Aseta asiakirja laitteeseen (katso *Käyntikortit ja muovikortit* sivulla 32).
- 2 Napsauta ilmaisinalueen  (ControlCenter4) -kuvaketta ja valitse sitten valikosta **Avaa**. **ControlCenter4**-ikkuna avautuu.
- 3 Valitse **Skannaus**-välilehti.

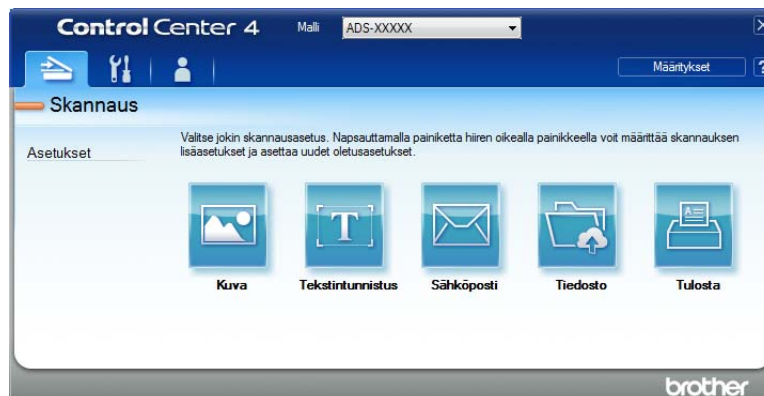

- 4 Osoita  (**Kuva**) -painiketta. Asetusvalintaikkuna avautuu.

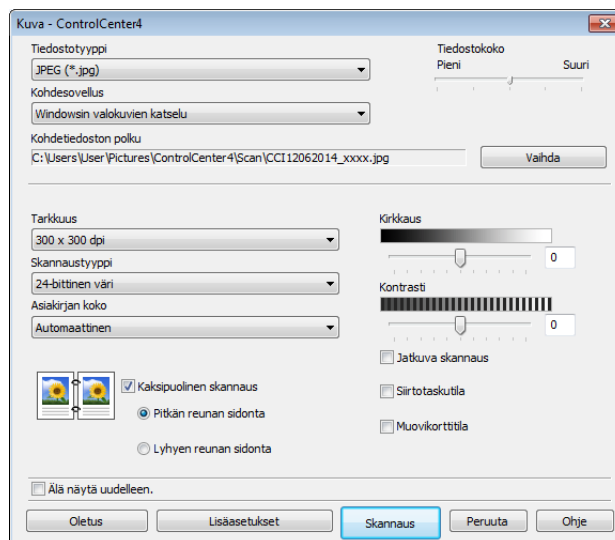

- 5 Valitse **BizCard MFC Application** -vaihtoehto **Kohdesovellus**-pudotusluettelosta.

## VINKKI

Voit valita tietokoneeseen asennettuja sovelluksia.

- 6 Muuta tarvittaessa muita asetuksia (katso *Skannausasetusten muuttaminen (ControlCenter4) (Windows®)* sivulla 66).
- 7 Napsauta **Skannaus**. Skannatut tiedot avataan BizCard 6 -sovelluksessa.
- 8 Muokkaa ja tallenna skannattuja tietoja BizCard 6:n avulla.

## Mukautetun välilehden luominen (ControlCenter4:n edistynyt tila) (Windows®)

Voit luoda enintään kolme mukautettua välilehteä, jotka sisältävät enintään viisi mukautettua painiketta haluamillasi asetuksilla.

### Mukautetun välilehden luominen

- 1 Napsauta ilmaisinalueen **CC4** (ControlCenter4) -kuvaketta ja valitse sitten valikosta **Avaa ControlCenter4**-ikkuna avautuu.

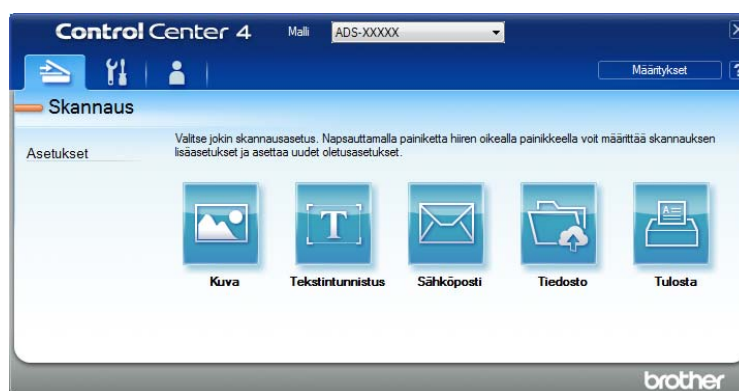

- 2 Napsauta **Määrittely** ja valitse sitten **Luo mukautettu välilehti**. Voit luoda mukautetun välilehden myös napsauttamalla hiiren kakkospainikkeella välilehtialuetta ja valitsemalla **Luo mukautettu välilehti**. Ohjelma luo mukautetun välilehden.



- 3 Voit muuttaa mukautetun välilehden nimeä napsauttamalla mukautettua välilehteä hiiren kakkospainikkeella ja valitsemalla **Nimeä mukautettu välilehti uudelleen**.

### VINKKI

Voit muuttaa mukautetun välilehden nimeä myös valitsemalla **Määrittely** ja sitten **Nimeä mukautettu välilehti uudelleen**.

## Mukautetun painikkeen luominen mukautettuun välilehteen

- 1 Luo mukautettu välilehti.
- 2 Napsauta hiiren kakkospainikkeella välilehdessä ja valitse **Luo mukautettu painike**. Valitse valikosta painike, jonka haluat luoda. Asetusvalintaikkuna avautuu.

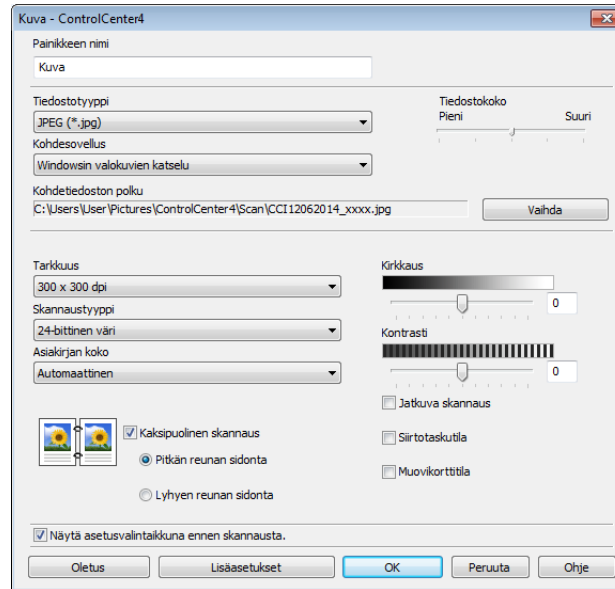

### VINKKI

Voit myös kopioida mukautetun painikkeen valitsemalla **Kopioi mukautettu painike** kakkospainikkeella napsauttamisen pikavalikosta.

- 3 Anna painikkeen nimi ja muuta tarvittaessa asetuksia. Valitse **OK**. (Asetukset vaihtelevat luodun painikkeen mukaan.)



### VINKKI

Voit muuttaa luomaasi välilehteä, painiketta tai asetusta tai poistaa sen. Napsauta **Määriytykset** ja jatka ohjeiden mukaisesti.

## Skannausasetusten muuttaminen (ControlCenter4) (Windows®)

Seuraavia asetuksia voidaan vaihtaa:

Asetus	Kuvaus	Toiminto				
		Kuva	Tekstin-tunnistus	Sähköposti	Tiedosto	Tulosta
<b>Tiedostotyyppi</b>	<p>Valitse skannattavien tietojen tiedostotyyppi.</p> <p><b>VINKKI</b></p> <ul style="list-style-type: none"> <li>• Voit tallentaa asiakirjan salasanasuojattuna PDF-tiedostona valitsemalla <b>Tiedostotyyppi-pudotusluettelosta Suojattu PDF (*.pdf)</b>, napsauttamalla  (<b>Määritä PDF-salasana</b>) -painiketta ja antamalla salasanan (vain Kuva, Sähköposti ja Tiedosto).</li> <li>• Etsittävä PDF -tiedostossa skannatun kuvan päällä on tekstitietotaso, jonka avulla kuvatietojen tekstiä voi etsiä. Tekstintunnistuksen ja etsittävän PDF-tiedoston kieliasetusten on vastattava toisiaan.</li> <li>• Voit tallentaa asiakirjan etsittävänä PDF-tiedostona valitsemalla <b>Tiedostotyyppi-pudotusluettelosta Etsittävä PDF (*.pdf)</b>.</li> <li>• Jotta asiakirjan tallentaminen etsittäväksi PDF-tiedostoksi olisi mahdollista, Nuance™ PaperPort™ 12SE -sovelluksen on oltava asennettuna tietokoneessa.</li> <li>• Kun haluat tallentaa asiakirjan tehokkaasti pakattuun PDF-muotoon, valitse <b>Tarkkuus-pudotusluettelosta 300 x 300 dpi</b>, <b>Tiedostotyyppi-pudotusluettelosta Tehokkaasti pakattu PDF (*.pdf)</b> ja <b>Skannaustyyppi-pudotusluettelosta Täysharmaa tai 24-bittinen väri</b>.</li> <li>• Jos haluat tallentaa tiedostomuotoon <b>Microsoft Office Word (*.docx)</b> tai <b>Microsoft Office PowerPoint (*.pptx)</b>, valitse <b>Sähköposti</b> tai <b>Tiedosto</b>.</li> </ul>	Kyllä	Kyllä	Kyllä	Kyllä	-
<b>Kohdesovellus</b>	Valitse pudotusluettelosta kohdesovellus, kuten Nuance™ PaperPort™ 12SE, Presto! BizCard 6 tai Evernote.	Kyllä	Kyllä	-	-	-
<b>Tekstintunnistusohjelman kieli</b>	Valitse skannattavan asiakirjan tekstiä vastaava kieli.	-	Kyllä	-	-	-
<b>Tulostimen nimi</b>	Valitse tulostin, jolla haluat tulostaa skannattavat tiedot.	-	-	-	-	Kyllä
<b>Tiedostonimi</b>	Napsauta kohteen <b>Kuva</b> , <b>Tekstintunnistus</b> tai <b>Sähköposti Vaihda</b> -painiketta. Anna tarvittaessa tiedostonimen etuliite. Napsauta tarvittaessa <b>Lisää päiväys tiedostonimeen</b> .	Kyllä	Kyllä	Kyllä	Kyllä	-
<b>Tulostusasetukset</b>	Voit määrittää tulostimen asetukset napsauttamalla <b>Tulostusasetukset</b> -painiketta.	-	-	-	-	Kyllä

Asetus	Kuvaus	Toiminto				
		Kuva	Tekstin-tunnistus	Sähkö-posti	Tie-dosto	Tulos-ta
<b>Näytä Tallenna nimellä -ikkuna</b>	Jos haluat määrittää skannatun kuvan sijainnin jokaisen skannauksen yhteydessä, valitse <b>Näytä Tallenna nimellä -ikkuna</b> -valintaruutu.	-	-	-	Kyllä	-
<b>Kohdetiedoston polku</b>	Napsauta <b>Vaihda</b> -painiketta ja sitten sen kansion kuvaketta, johon haluat tallentaa skannatun asiakirjan.	Kyllä	Kyllä	Kyllä	-	-
<b>Skannaus-sijainti</b>	Valitse jokin seuraavista skannaussijainneista: <ul style="list-style-type: none"> <li>• <b>Kansio</b></li> </ul> Napsauta kansioskuvaketta ja siirry kansioon, johon haluat tallentaa skannatun asiakirjan. Valitse <b>Näytä kansio</b> , jos haluat, että kohdekansio avautuu automaattisesti skannauksen jälkeen. <ul style="list-style-type: none"> <li>• <b>SharePoint</b></li> </ul> Kirjoita URL-osoite, johon haluat tallentaa skannatun asiakirjan. Varmista kohde napsauttamalla <b>Yhteystesti</b> -painiketta.	-	-	-	Kyllä	-
<b>Tiedostokoko</b>	Voit säätää <b>Tiedostokoko</b> -asetusta siirtämällä liukusäädintä oikealle tai vasemmalle. <p><b>VINKKI</b></p> <b>Tiedostokoko</b> -asetusta voidaan säätää valitun <b>Tiedostotyyppi</b> -vaihtoehdon mukaan.	Kyllä	-	Kyllä	Kyllä	-
<b>Tarkkuus</b>	Voit valita skannauksen tarkkuuden <b>Tarkkuus</b> -pudotusluettelosta. Suuremmat tarkkuudet vievät enemmän muistia ja siirtoaika on pidempi, mutta skannattu kuva on tarkempi.	Kyllä	Kyllä	Kyllä	Kyllä	Kyllä

Asetus	Kuvaus	Toiminto				
		Kuva	Tekstin-tunnistus	Sähkö-posti	Tie-dosto	Tulos-ta
<b>Skannaus-tyyppi</b>	<p>Voit valita useita erilaisia värien määrän vaihtoehtoja skannatuille kuville.</p> <p><b>Mustavalkoinen</b> Sopii tekstille ja viivapiirustuksille.</p> <p><b>Harmaa (virheen levitys)</b> Sopii valokuville ja grafiikalle. (Virheen levitys on tapa jäljitellä harmaakuvia käyttämättä täysharmaita pisteitä. Mustat pisteet asetetaan tietyssä järjestyksessä harmaan vaikutelman aikaansaamiseksi.)</p> <p><b>Täysharmaa</b> Sopii valokuville ja grafiikalle. Tämä tila on tarkempi, koska se käyttää jopa 256 harmaan sävyä.</p> <p><b>24-bittinen väri</b> Käyttää kuvien skannaukseen jopa 16,8 miljoonaa väriä. Vaikka <b>24-bittinen väri</b> -asetuksella saavutetaan värien tarkin toisto, se kuluttaa eniten muistia ja sen siirtoaika on pisin.</p> <p><b>Automaattinen</b> Valitsee asiakirjällesi sopivat värit automaattisesti. <sup>1</sup></p>	Kyllä	Kyllä	Kyllä	Kyllä	Kyllä

<sup>1</sup> Alkuperäisen asiakirjan tilan mukaan tämä toiminto ei välttämättä toimi oikein.

Asetus	Kuvaus	Toiminto				
		Kuva	Tekstin-tunnistus	Sähköposti	Tiedosto	Tulosta
<b>Asiakirjan koko</b>	<p>Asiakirjan koon asetus on oletusarvon mukaan <b>Automaattinen</b>. Voit skannata kaiken kokoisia asiakirjoja <b>Asiakirjan koko</b> -asetusta muuttamatta. <sup>1</sup> Skannaus nopeutuu, jos valitset asiakirjan kokoa vastaavan koon <b>Asiakirjan koko</b> -pudotusluettelosta.</p> <p><b>VINKKI</b></p> <ul style="list-style-type: none"> <li>• Jos valitset asiakirjan 1 -&gt; 2 -kokoasetuksen, skannattu kuva jaetaan kahteen asiakirjaan, joiden koko on puolet asetuksen koosta. Jos valitset 1 -&gt; 2 (<b>A4</b>), skannattu kuva jaetaan kahteen A5-asiakirjaan.</li> <li>• Jos haluat käyttää 1 -&gt; 2 -skannausta, poista valintamerkki <b>Automaattinen kuvankierto</b>-valintaruudusta <b>Lisäasetukset</b>-valintaikkunassa.</li> <li>• Jos valitset asiakirjan kooksi 2 in 1, kaksi skannattua kuvaa yhdistetään yhdeksi tiedostoksi.</li> <li>• Voit valita <b>Pitkä paperi</b> -vaihtoehdon, kun määrität asetukset seuraavasti: <ul style="list-style-type: none"> <li>• <b>Automaattinen suoristus</b>: Ei</li> <li>• <b>Kaksipuolinen skannaus</b>: Ei</li> </ul> </li> <li>• Kullakin <b>Pitkä paperi</b> -valinnalla voidaan skannata enintään seuraavan kokoisia suuria asiakirjoja:  <b>Pitkä paperi (normaali leveys) 215,9 mm (8 1/2 in):</b> 215,9 × 863,0 mm  <b>Pitkä paperi (kapea) 107,9 mm (4 1/4 in):</b> 107,9 × 863,0 mm</li> </ul>	Kyllä	Kyllä	Kyllä	Kyllä	Kyllä
<b>Kirkkaus</b>	<p>Paranna kuvaa säätämällä asetusta (-50–50). Oletusarvo 0 vastaa keskiarvoa, ja se soveltuu yleensä useimmille kuville. Voit vaalentaa kuvaa vetämällä <b>Kirkkaus</b>-tason liikusäädintä oikealle tai tummentaa kuvaa vetämällä sitä vasemmalle. Voit myös määrittää tason antamalla numeron ruutuun. Jos skannattu kuva on liian vaalea, määritä pienempi Kirkkaus-taso ja skannaa asiakirja uudestaan. Jos kuva on liian tumma, määritä suurempi Kirkkaus-taso ja skannaa asiakirja uudestaan.</p>	Kyllä	Kyllä	Kyllä	Kyllä	Kyllä

<sup>1</sup> Alkuperäisen asiakirjan tilan mukaan tämä toiminto ei välttämättä toimi oikein.



Asetus	Kuvaus	Toiminto				
		Kuva	Tekstin-tunnistus	Sähköposti	Tiedosto	Tulosta
<b>Kontrasti</b>	<p>Paranna kuvaa säätämällä asetusta (-50–50). Oletusarvo 0 vastaa keskiarvoa, ja se soveltuu yleensä useimmille kuville. Voit lisätä tai vähentää kontrastia vetämällä liukusäädintä oikealle tai vasemmalle. Kontrastin lisääminen korostaa kuvan tummia ja vaaleita alueita, kun taas kontrastin vähentäminen tuo yksityiskohdat tarkemmin esille harmaissa kohdissa. Voit määrittää <b>Kontrasti</b>-asetuksen myös antamalla arvon ruutuun.</p> <p><b>VINKKI</b></p> <p><b>Kontrasti</b>-asetus on käytettävissä vain, kun <b>Skannaustyyppi</b>-asetus on <b>Automaattinen, Harmaa (virheen levitys), Täysharmaa</b> tai <b>24-bittinen väri</b>.</p>	Kyllä	Kyllä	Kyllä	Kyllä	Kyllä
<b>Jatkuva skannaus</b>	<p>Voit skannata useita sivuja. Kun sivu on skannattu, voit valintasi mukaan jatkaa skannausta tai lopettaa. Tällä menetelmällä voit skannata arkinsyöttölaitteen enimmäismäärän ylittävän määrän sivuja.</p>	Kyllä	Kyllä	Kyllä	Kyllä	Kyllä
<b>Kaksipuolinen skannaus</b>	<p>Jos tämä valintaruutu on valittu, laite skannaa asiakirjan molemmat puolet. Kun automaattinen kaksipuolinen skannaus on otettu käyttöön, valitse alkuperäisen asiakirjan asetelun mukaan joko <b>Pitkän reunan sidonta</b> tai <b>Lyhyen reunan sidonta</b>, jotta datatiedosto näkyy skannatussa asiakirjassa oikein.</p> <p><b>VINKKI</b></p> <p>Kaksipuolinen skannaustoiminto on käytettävissä asiakirjoissa, joiden pituus on enintään Legal-koko.</p>	Kyllä	Kyllä	Kyllä	Kyllä	Kyllä

Asetus	Kuvaus	Toiminto				
		Kuva	Tekstin-tunnistus	Sähköposti	Tiedosto	Tulosta
<b>Siirtotaskutila</b>	<p>Seuraavien asiakirjojen skannauksessa käytetään siirtotaskua. Tässä tilassa voit valita <b>Asiakirjan koko-</b> pudotusluettelossa minkä tahansa muun asetuksen kuin <b>Automaattinen</b>.</p> <ul style="list-style-type: none"> <li>■ Suuret asiakirjat (A3, B4 ja Ledger) Taita asiakirja puoliksi ja aseta se siirtotaskuun 2-puolista skannausta varten. Tällä tavalla asiakirjan etu- ja takasivu yhdistetään yhdeksi sivuksi. Valitse A3-kokoiselle asiakirjalle <b>2 in 1 (A4)</b>, B4-kokoiselle asiakirjalle <b>2 in 1 (B5)</b> tai Ledger-kokoiselle asiakirjalle <b>2 in 1 (Letter) Asiakirjan koko</b> -pudotusluettelosta.</li> <li>■ Tärkeät asiakirjat (valokuvat, sopimukset)</li> <li>■ Ohut paperi (kuitit)</li> <li>■ Epäsäännöllisen muotoinen paperi (leikkeet)</li> </ul> <p><b>VINKKI</b></p> <ul style="list-style-type: none"> <li>• Aseta laitteeseen kerralla vain yksi siirtotasku.</li> <li>• Aseta asiakirja siirtotaskun keskelle ja kohdista asiakirjan yläreuna siirtotaskun yläreunaan.</li> </ul>	Kyllä	Kyllä	Kyllä	Kyllä	Kyllä
<b>Muovikortttila</b>	<p>Kun käytät seuraavia automaattisia asetuksia, voit skannata kortteja, kuten ajokortteja tai vakuutus kortteja:</p> <ul style="list-style-type: none"> <li>■ <b>Tarkkuus: 600 x 600 dpi</b></li> <li>■ <b>Asiakirjan koko: 2 in 1 (Automaattinen)</b></li> <li>■ <b>Kaksipuolinen skannaus: Kyllä (Lyhyen reunan sidonta)</b></li> <li>■ <b>Automaattinen suoristus: Ei</b></li> <li>■ <b>Automaattinen kuvankierto: Ei</b></li> <li>■ <b>Monisyötön tunnistus: Ei</b></li> </ul> <p><b>VINKKI</b></p> <ul style="list-style-type: none"> <li>• Jos haluat käyttää muovikortin skannaukseen eri asetuksia, poista <b>Muovikortttila</b> käytöstä ja määritä <b>Tarkkuus</b>-asetukseksi 600 dpi.</li> <li>• Aseta skannattavaksi vain yksi muovikortti kerrallaan.</li> </ul>	Kyllä	Kyllä	Kyllä	Kyllä	Kyllä
<b>Oletus</b>	Palauttaa kaikki asetukset tehdasetusten mukaisiin oletusarvoihin.	Kyllä	Kyllä	Kyllä	Kyllä	Kyllä

Voit määrittää lisää asetuksia **Lisäasetukset**-valintaikkunassa. Napsauta **Lisäasetukset**-painiketta.

Asetus	Kuvaus	Toiminto				
		Kuva	Tekstin-tunnistus	Sähkö-posti	Tie-dosto	Tulosta
<b>Automaattinen suoristus</b>	Suoristaa vinoon skannatun kuvan (enintään 5 astetta). <sup>1</sup>	Kyllä	Kyllä	Kyllä	Kyllä	Kyllä
<b>Automaattinen kuvankierto</b>	Vaihtaa asiakirjan suunnan tekstin suunnan perusteella. <sup>1</sup>	Kyllä	Kyllä	Kyllä	Kyllä	Kyllä
<b>Tekstin esto näkymästä läpi/Poista taustaväri</b>	Estää tekstin näkymisen läpi kaksipuolisessa asiakirjassa ja sallii lisäksi asiakirjan taustavärin poiston esimerkiksi sanomalehtiä skannattaessa, mikä tekee skannatuista tiedoista helpommin luettavia. <sup>1</sup>	Kyllä	Kyllä	Kyllä	Kyllä	Kyllä
<b>Ohita tyhjä sivu</b>	Poistaa asiakirjan tyhjet sivut skannaustuloksista. <sup>1</sup>	Kyllä	Kyllä	Kyllä	Kyllä	Kyllä
<b>Monisyötön tunnistus</b>	Tunnistaa asiakirjojen monisyötön ultraäänitunnistimen avulla. Kun tämä toiminto tunnistaa monisyötön, vahvista, että ennen monisyöttöä skannatut tiedot on tallennettu, ja aloita skannaus sitten uudelleen seuraavalta sivulta tai asiakirjan alusta.	Kyllä	Kyllä	Kyllä	Kyllä	Kyllä
<b>Näytä skannaus-tulokset</b>	Näyttää tallennettujen sivujen kokonaismäärän ja ohitettujen tyhjien sivujen määrän tietokoneen näytössä.	Kyllä	Kyllä	Kyllä	Kyllä	Kyllä

<sup>1</sup> Alkuperäisen asiakirjan tilan mukaan tämä toiminto ei välttämättä toimi oikein.

## Skannaaminen ControlCenter2:lla (Macintosh)

ControlCenter2-apuohjelman avulla pääset käyttämään usein käyttämiäsi sovelluksia nopeasti ja kätevästi. ControlCenter2-apuohjelman ansiosta tiettyjä sovelluksia ei tarvitse käynnistää manuaalisesti.

Toiminnoille **Skannaa kuvaksi**, **Skannaa tekstintunnistusohjelmaan**, **Skannaa sähköpostiin** ja **Skannaa tiedostoon** on neljä skannauspainiketta.

### ■ Kuva (Oletus: Apple Preview)

Voit skannata sivun suoraan grafiikan katselu- tai muokkaussovellukseen. Voit valita tietokoneestasi kohdesovelluksen, kuten Adobe® Photoshop® -ohjelmiston tai minkä tahansa muun kuvanmuokkausohjelman.

### ■ Tekstintun (Oletus: Apple TextEdit)

Voit skannata sivun tai asiakirjan, suorittaa automaattisesti tekstintunnistussovelluksen ja syöttää tekstin (ei graafista kuvaa) tekstinkäsittelysovellukseen. Voit valita kohdetekstinkäsittelysovelluksen, kuten Microsoft® Wordin tai minkä tahansa muun tietokoneesi tekstinkäsittelysovelluksista. Sinun on asennettava Presto! PageManager tietokoneeseesi. Katso asennusohjeet kohdasta *Skannaus Presto! PageManager-tai TWAIN-ohjelmilla (Macintosh)* sivulla 109.

### ■ Sähköposti (Oletus: oletusarvon mukainen sähköpostiohjelmasi)

Voit skannata sivun tai asiakirjan suoraan sähköpostisovellukseen vakioliitteenä. Voit valita liitteen tiedostotyyppin ja tarkkuuden.



### ■ Tiedosto

Voit skannata suoraan levyllä olevaan tiedostoon. Voit muuttaa tiedostotyyppin ja kohdekansion tarpeen mukaan.

ControlCenter2:n avulla saat mahdollisuuden määrittää laitteesi PC :hen-laitepainikkeen ja ControlCenter2-ohjelmistopainikkeen kullekin skannaustoiminnolle. Kun haluat määrittää laitteesi PC :hen-laitepainikkeen, valitse **Laitepainike**-välilehti kunkin **SKANNAA**-painikkeen määrittämisvalikossa. Kun haluat määrittää ohjelmistopainikkeen ControlCenter2:ssa, valitse **Ohjelmistopainike**-välilehti kunkin **SKANNAA**-painikkeen määrittämisvalikossa.

Käynnistä ControlCenter2 osoittamalla Dockin  (ControlCenter2) -symbolia.



Jos  (ControlCenter2) -symbolia ei näy Dockissa, osoita **Finder**-valikkorivillä **Siirry** ja osoita **Ohjelmat** sekä **Brother**. Kaksoisosoita sitten  (ControlCenter2) -symbolia.  (ControlCenter2) -symboli tulee näkyviin Dockiin.

## Kuva (esimerkki: Apple Preview)

**Skannaa kuvaksi** -toiminto antaa skannata kuvan suoraan grafiikkasovellukseen kuvan muokkausta varten.

- 1 Valitse **SKANNAA**-välilehti.
- 2 Osoita  (**Kuva**) -painiketta.

**Skannaa kuvaksi** -valintaikkuna tulee näyttöön.

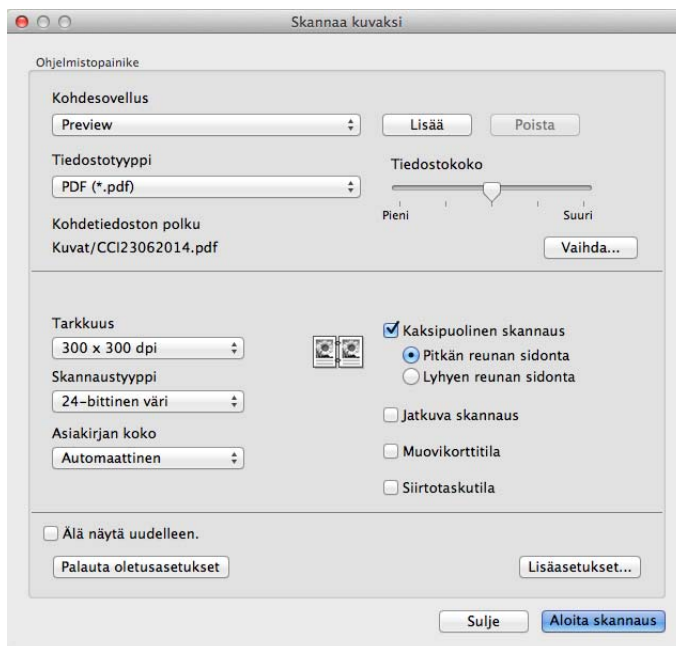

- 3 Voit määrittää skannausasetukset.
  - Jos haluat skannata kaksipuolisen asiakirjan, valitse **Kaksipuolinen skannaus** -valintaruutu ja valitse **Pitkän reunan sidonta** tai **Lyhyen reunan sidonta**.
  - Jos haluat vaihtaa käytettävää sovellusta, valitse asianmukainen sovellus **Kohdesovellus**-pönnähdusvalikosta. Voit lisätä sovelluksen luetteloon valitsemalla **Lisää**. Jos haluat poistaa sovelluksen, valitse **Poista**.
- 4 Valitse **Aloita skannaus**.  
Oletussovellus käynnistyy ja näyttää kuvan.

### VINKKI

Jos valitset **Tiedostotyyppi**-luettelosta **Suojattu PDF (\*.pdf)**, näyttöön tulee **Määritä PDF-salasana** -valintaikkuna. Anna salasanasi **Salasana-** ja **Kirjoita salasana uudelleen** -ruutuihin ja valitse sitten **OK**. Voit myös valita **Suojattu PDF (\*.pdf)** -vaihtoehdon toiminnoille **Skannaa sähköpostiin** ja **Skannaa tiedostoon**.

## Tekstintun (tekstinkäsittelysovellus)

**Skannaa tekstintunnistusohjelmaan** -toiminnon avulla voit muuntaa graafisen sivun kuvatiedot tekstiksi, jota voidaan muokata millä tahansa tekstinkäsittelysovelluksella. Voit vaihtaa tekstinkäsittelyn oletussovelluksen.

### VINKKI

Presto! PageManagerin on oltava asennettuna tietokoneessa.

1 Valitse **SKANNAA**-välilehti.

2 Osoita  (**Tekstintun**).

**Skannaa tekstintunnistusohjelmaan** -valintaikkuna tulee näyttöön.

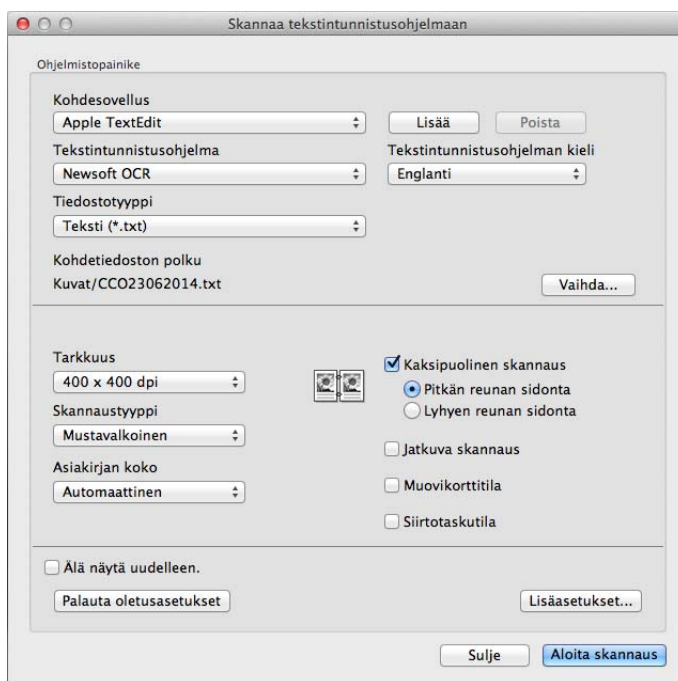

3 Voit määrittää skannausasetukset.

- Jos haluat skannata kaksipuolisen asiakirjan, valitse **Kaksipuolinen skannaus** -valintaruutu ja valitse **Pitkän reunan sidonta** tai **Lyhyen reunan sidonta**.
- Jos haluat vaihtaa käytettävää tekstinkäsittelysovellusta, valitse asianmukainen sovellus **Kohdesovellus**-ponnahdusvalikosta. Voit lisätä sovelluksen luetteloon valitsemalla **Lisää**. Jos haluat poistaa sovelluksen, valitse **Poista**.

4 Valitse **Aloita skannaus**.

Oletustekstinkäsittelyohjelmisto käynnistyy ja näyttää muunnetut tekstitiedot.

## Sähköposti

**Skannaa sähköpostiin** -toiminnolla voit skannata asiakirjan oletussähköpostiohjelmaan, joten voit lähettää skannatun asiakirjan liitetiedostona.

- 1 Valitse **SKANNAA**-välilehti.
- 2 Osoita  (**Sähköposti**)

**Skannaa sähköpostiin** -valintaikkuna tulee näyttöön.

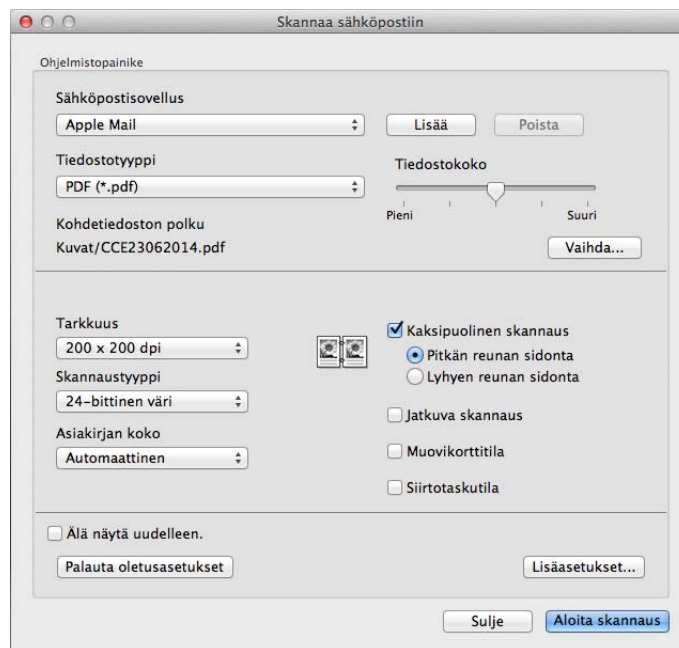

- 3 Voit määrittää skannausasetukset.
  - Jos haluat skannata kaksipuolisen asiakirjan, valitse **Kaksipuolinen skannaus** -valintaruutu ja valitse **Pitkän reunan sidonta** tai **Lyhyen reunan sidonta**.
  - Jos haluat vaihtaa käytettävää sähköpostisovellusta, valitse asianmukainen sovellus **Sähköpostisovellus**-ponnahdusvalikosta. Voit lisätä sovelluksen luetteloon valitsemalla **Lisää**<sup>1</sup>. Jos haluat poistaa sovelluksen, valitse **Poista**.

<sup>1</sup> Kun käynnistät ControlCenter2:n ensimmäisen kerran, yhteensopivien sähköpostisovellusten oletusluettelo tulee esiin ponnahdusvalikkoon. Jos mukautetun sovelluksen käytössä ControlCenter2:n kanssa on ongelmia, sinun tulee valita jokin tässä luettelossa olevista sovelluksista.

- 4 Valitse **Aloita skannaus**.  
Oletussähköpostiohjelmasi käynnistyy, ja kuva liitetään uuteen sähköpostiviestiin.

## VINKKI

Skannaa sähköpostiin -toiminto ei tue WWW-pohjaisia sähköpostipalveluita. Skannaa asiakirja tai kuva käyttämällä Skannaa kuvaksi- tai Skannaa tiedostoon -toimintoa, ja liitä sitten skannattujen tietojen tiedosto sähköpostiviestiin.

## Tiedosto

**Skannaa tiedostoon** -painikkeella voit skannata asiakirjan kiintolevyn kansioon tuetussa tiedostomuodossa. Tämän ansiosta voit käyttää tätä toimintoa paperiasiakirjojen kätevään arkistointiin.

1 Valitse **SKANNAA**-välilehti.

2 Osoita  (**Tiedosto**).

**Skannaa tiedostoon** -valintaikkuna tulee näyttöön.

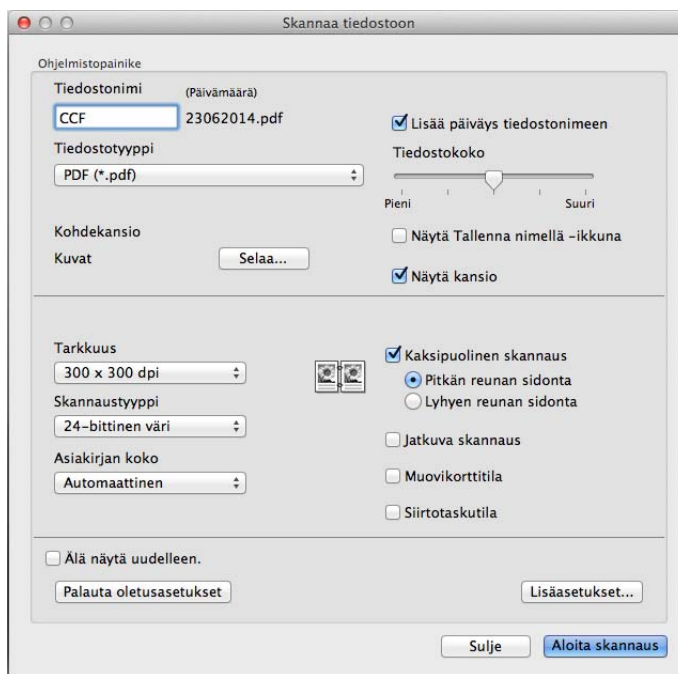





3 Voit määrittää skannausasetukset.

- Jos haluat skannata kaksipuolisen asiakirjan, valitse **Kaksipuolinen skannaus** -valintaruutu ja valitse **Pitkän reunan sidonta** tai **Lyhyen reunan sidonta**.
- Jos haluat vaihtaa tiedostonimeä, kirjoita nimi, jota haluat käyttää asiakirjalle (enintään 100 merkkiä), **Tiedostonimi**-ruutuun. Tiedoston nimeksi tulee antamasi nimi sekä kyseinen päivämäärä ja järjestysnumero.
- Valitse tiedostotyyppi tallennetulle asiakirjalle **Tiedostotyyppi**-ponnahdusvalikosta. Voit tallentaa tiedoston oletuskansioon tai valita haluamasi kansion valitsemalla **Selaa**.
- Jos haluat näyttää, mihin skannattu asiakirja on tallennettu, kun skannaus on valmis, valitse **Näytä kansio** -valintaruutu. Jos haluat määrittää skannatun asiakirjan kohdesijainnin jokaisen skannauksen yhteydessä, valitse **Näytä Tallenna nimellä -ikkuna** -valintaruutu.

4 Valitse **Aloita skannaus**.  
Asiakirja tallennetaan valitsemaasi kansioon.



## Painikkeen oletusasetusten muuttaminen

Voit muuttaa  (**Kuva**)-,  (**Tekstintun**)-,  (**Sähköposti**)- ja  (**Tiedosto**)-painikkeiden oletusasetuksia.

- 1 Pidä näppäimistön **Control**-näppäintä painettuna ja osoita sitten sitä ControlCenter2-skannauspainiketta, jota haluat muuttaa. Kun valikko ilmestyy näkyviin, osoita **Ohjelmistopainike** tai **Laitepainike**. Asetusvalintaikkuna avautuu.
- 2 Valitse asetukset kohteille **Tiedostotyyppi**, **Skannaustyyppi**, **Asiakirjan koko**, **Kirkkaus**, **Kontrasti** ja **Jatkuva skannaus** tarpeen mukaan. Voit myös valita asetuksen **Kaksipuolinen skannaus** -toiminnolle.
- 3 Valitse **OK**. Uusia asetuksia käytetään oletusasetuksina.

## Erikoisten tai erikokoisten asiakirjojen skannaus siirtotaskun avulla

- 1 Aseta siirtotasku laitteeseen (katso *Kuitit, leikkeet, valokuvat ja muut tärkeät asiakirjat* sivulla 35).

### VINKKI

Aseta laitteeseen kerralla vain yksi siirtotasku.

- 2 Osoita Dockin  (ControlCenter2) -symbolia. **ControlCenter2**-ikkuna avautuu.



### VINKKI

Jos  (ControlCenter2) -symboli ei näy valikkopalkissa, kaksoisosoita **ControlCenter**-kuvaketta. Löydät **ControlCenter**-kuvakkeen valitsemalla **Siirry**-vaihtoehdon **Finder**-valikkoriviltä ja osoittamalla **Ohjelmat/Brother**.

 (ControlCenter2) -symboli tulee näkyviin valikkopalkkiin.

- Osoita **SKANNAA**-välilehdessä sen skannaustoiminnon painiketta, jota haluat muuttaa (**Kuva**, **Tekstintun**, **Sähköposti** tai **Tiedosto**). Asetusvalintaikkuna avautuu (seuraavassa esimerkissä on käytössä **Kuva**).

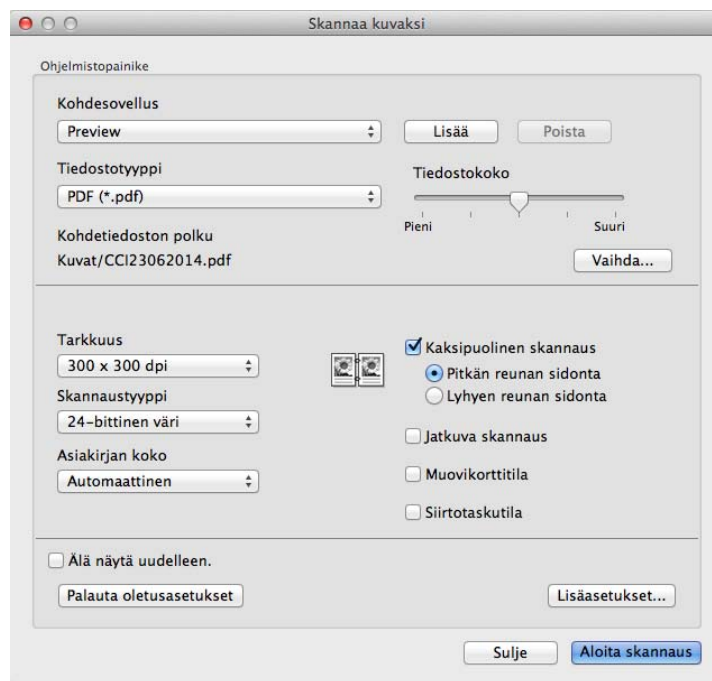

- Valitse **Siirtotaskutila**-valintaruutu.
- Valitse **Asiakirjan koko** -pudotusluettelossa jokin muu asiakirjan koko kuin **Automaattinen**.
- Muuta tarvittaessa muita asetuksia (katso *Skannausasetusten muuttaminen (ControlCenter2) (Macintosh)* sivulla 89).
- Valitse **Aloita skannaus**. Oletussovellus käynnistyy ja näyttää kuvan.

## Muovikorttien skannaaminen

- 1 Aseta muovikortti laitteeseen (katso *Käyntikortit ja muovikortit* sivulla 32).

### VINKKI

Aseta skannattavaksi vain yksi muovikortti kerrallaan.

- 2 Osoita Dockin  (ControlCenter2) -symbolia. **ControlCenter2**-ikkuna avautuu.



- 3 Osoita **SKANNAA**-välilehdessä sen skannaustoinnin painiketta, jota haluat muuttaa (**Kuva**, **Tekstintun**, **Sähköposti** tai **Tiedosto**). Asetusvalintaikkuna avautuu (seuraavassa esimerkissä on käytössä **Kuva**).

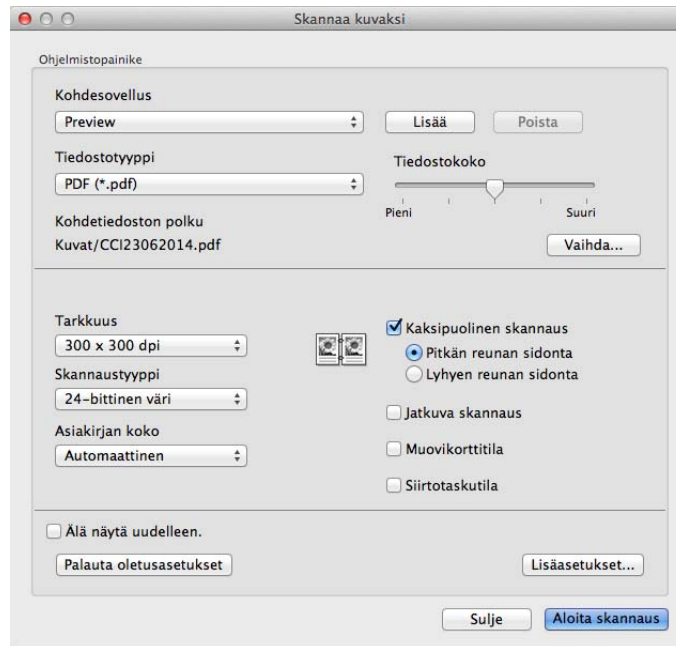

- 4 Valitse **Muovikorttitila**-valintaruutu.

- 5 Muuta tarvittaessa muita asetuksia (katso *Skannausasetusten muuttaminen (ControlCenter2) (Macintosh)* sivulla 89).
- 6 Valitse **Aloita skannaus**.  
Oletussovellus käynnistyy ja näyttää kuvan.

## VINKKI

- Valitse **Älä näytä uudelleen** -valintaruutu, jos et halua näyttää asetusvalintaikkunaa uudelleen.
- **Muovikorttitila** käyttää automaattisesti seuraavia asetuksia:

**Tarkkuus: 600 x 600 dpi**

**Asiakirjan koko: 2 in 1 (Automaattinen)**

**Kaksipuolinen skannaus: Kyllä (Lyhyen reunan sidonta)**

**Automaattinen suoristus: Kyllä**

**Automaattinen kuvankierto: Ei**

**Monisyötön tunnistus: Ei**

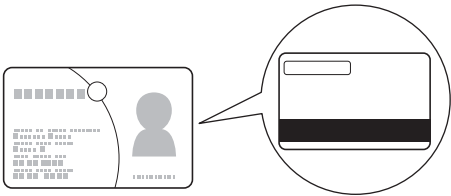
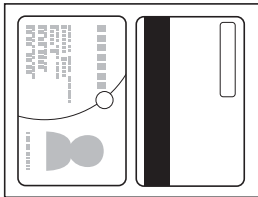
Alkuperäinen asettelu	Skannaustulos
	

## Skannaaminen Office-tiedostoon (vain ADS-2600We)

Laitteesi voi muuntaa skannatut tiedot Microsoft® Word-, Microsoft® PowerPoint®- tai Microsoft® SharePoint-tiedostoksi. Jotta tätä toimintoa voidaan käyttää, Brother-laitteen on oltava yhdistettynä verkkoon, jossa on Internet-yhteys.

- 1 Aseta asiakirja laitteeseen (katso *Vakiokokoiset asiakirjat* sivulla 30).
- 2 Osoita Dockin  (ControlCenter2) -symbolia. **ControlCenter2**-ikkuna avautuu.



- 3 Valitse **SKANNAA**-välilehti.
- 4 Osoita **Sähköposti**- tai **Tiedosto**-painiketta. Asetusvalintaikkuna avautuu (seuraavassa esimerkissä on käytössä **Sähköposti**).

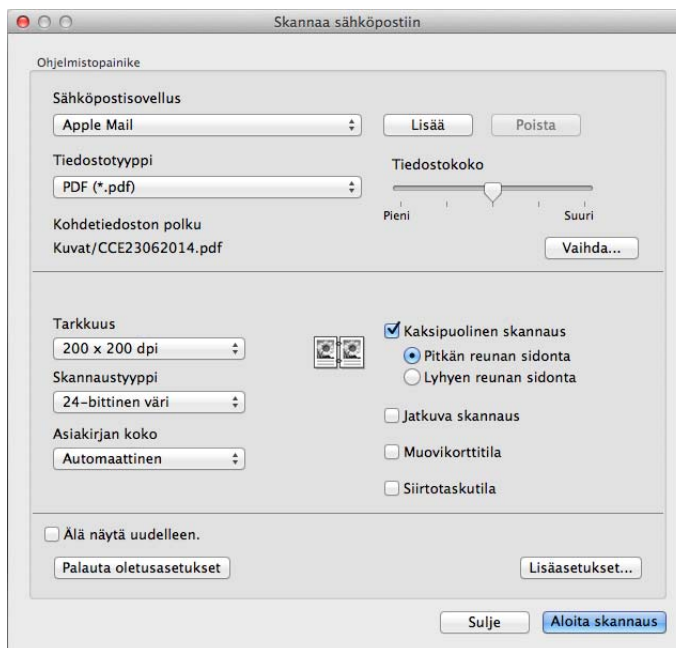

- 5 Napsauta **Tiedostotyyppi**-ponnahdusvalikkoa ja valitse sitten **Microsoft Office Word (\*.docx)** tai **Microsoft Office PowerPoint (\*.pptx)**. Jos näyttöön tulee Internet-yhteyttä koskeva sanomavalintaikkuna, lue tiedot ja valitse **OK**.
- 6 Muuta tarvittaessa muita asetuksia (katso *Skannausasetusten muuttaminen (ControlCenter2) (Macintosh)* sivulla 89).
- 7 Valitse **Aloita skannaus**.

## Skannaa käyntikortteja

- 1 Aseta asiakirja laitteeseen (katso *Käyntikortit ja muovikortit* sivulla 32).
- 2 Osoita Dockin  (ControlCenter2) -symbolia. **ControlCenter2**-ikkuna avautuu.



- 3 Valitse **SKANNAA**-välilehti.

- 4 Osoita **Kuva**-painiketta. Asetusvalintaikkuna avautuu.

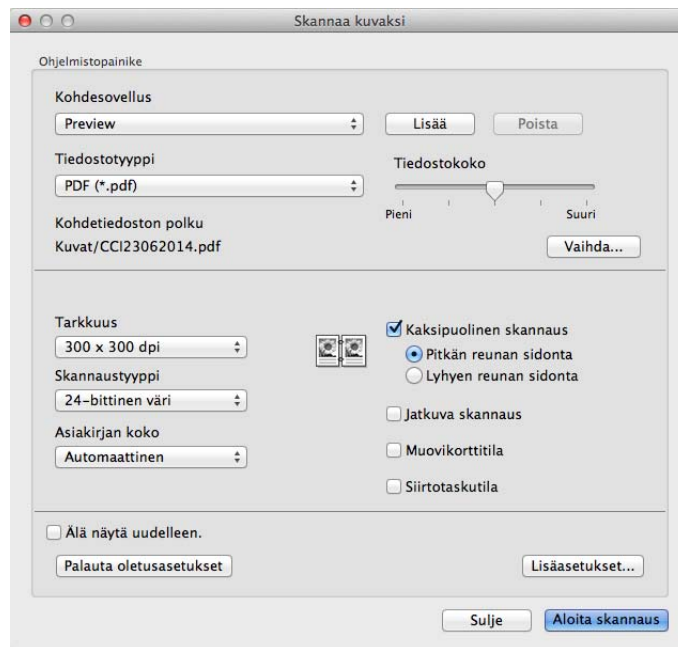

- 5 Valitse **Kohdesovellus**-pudotusluettelosta **BizCard 6**.
- 6 Muuta tarvittaessa muita asetuksia (katso *Skannausasetusten muuttaminen (ControlCenter2) (Macintosh)* sivulla 89).
- 7 Valitse **Aloita skannaus**. Skannatut tiedot avataan BizCard 6 -sovelluksessa.
- 8 Muokkaa ja tallenna skannattuja tietoja BizCard 6:n avulla.

## Skannauksen mukautettujen asetusten tallentaminen ControlCenter2:lla (Macintosh)

Käytettävissä on neljä painiketta, jotka voidaan määrittää omien tarpeiden mukaan.

Jos haluat mukauttaa painiketta, osoita painiketta samalla, kun pidät **Control**-näppäintä painettuna, niin määrittysikkuna avautuu. Skannaustoimintoja on neljä: **Skannaa kuvaksi**, **Skannaa tekstintunnistusohjelmaan**, **Skannaa sähköpostiin** ja **Skannaa tiedostoon**.

### ■ Skannaa kuvaksi

Voit skannata sivun suoraan mihin tahansa kuvienkatselu- tai kuvanmuokkausohjelmistoon. Voit valita kohteeksi tietokoneesi minkä tahansa kuvanmuokkaussovelluksen.

### ■ Skannaa tekstintunnistusohjelmaan

Muuntaa skannatut asiakirjat muokattaviksi tekstitiedostoiksi. Voit valita kohdesovelluksen muokattavalle tekstile. Sinun on asennettava Presto! PageManager tietokoneeseesi. Katso asennusohjeet kohdasta *Skannaus Presto! PageManager- tai TWAIN-ohjelmilla (Macintosh)* sivulla 109.

### ■ Skannaa sähköpostiin

Liittää skannatut kuvat sähköpostiviestiin. Voit valita myös liitetiedoston tyyppin ja luoda nopean lähetysluettelon sähköpostiosoitteista, jotka on valittu sähköpostin osoitekirjasta.

### ■ Skannaa tiedostoon

Voit tallentaa skannatun kuvan mihin tahansa kansioon tietokoneen tai verkon kiintolevyllä. Voit myös valita käytetyn tiedostotyyppin.





## Käyttäjän määrittämä painike

Jos haluat mukauttaa painiketta, osoita painiketta samalla, kun pidät **Control**-näppäintä painettuna, niin määritysikkuna avautuu. Määritä painike näiden ohjeiden mukaisesti.

### Skannaa kuvaksi/tekstintunnistusohjelmaan/sähköpostiin/tiedostoon

#### ■ Yleistä-välilehti

Luo painikkeelle nimi kirjoittamalla nimi **Oma nimi** (enintään 30 merkkiä) -kenttään.

Valitse skannaustyyppi **Skannaustoimenpide**-valinnoista.

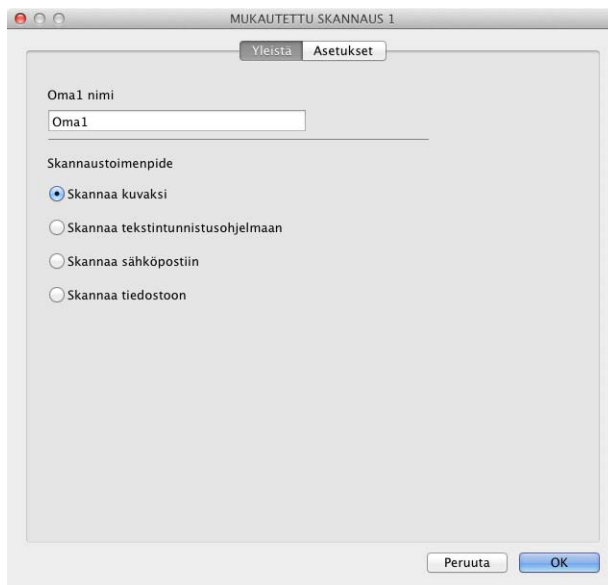

■ **Asetukset**-välilehti (Skannaa kuvaksi/tekstintunnistusohjelmaan/sähköpostiin)

Valitse asetukset kohteille **Kohdesovellus**, **Tiedostotyyppi**, **Tarkkuus**, **Skannaustyyppi**, **Asiakirjan koko** ja **Kaksipuolinen skannaus**.

**VINKKI**

Skannaa sähköpostiin -toiminto ei tue WWW-pohjaisia sähköpostipalveluita. Skannaa asiakirja tai kuva käyttämällä Skannaa kuvaksi- tai Skannaa tiedostoon -toimintoa, ja liitä sitten skannattujen tietojen tiedosto sähköpostiviestiin.

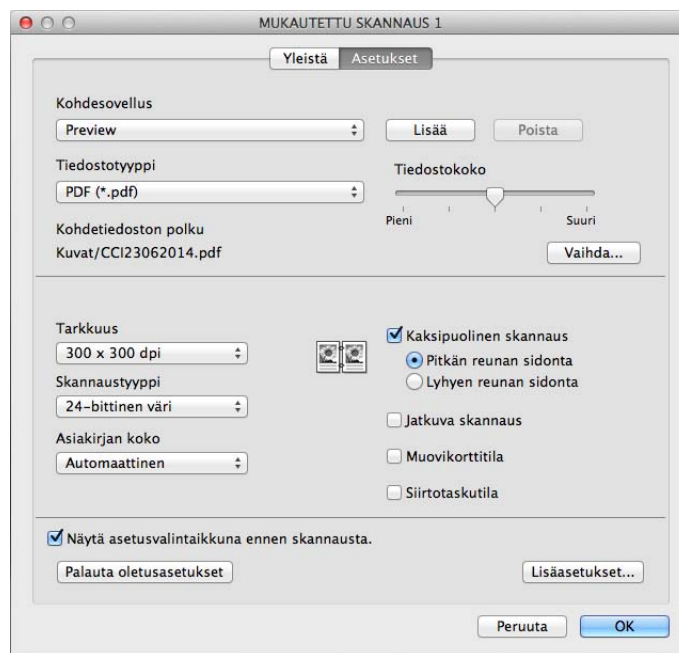

Jos valitset **Tiedostotyyppi**-luettelosta **Suojattu PDF (\*.pdf)**, näyttöön tulee **Määritä PDF-salasana** -valintaikkuna. Anna salasanasi **Salasana-** ja **Kirjoita salasana uudelleen** -ruutuihin ja valitse sitten **OK**.

**VINKKI**

**Suojattu PDF (\*.pdf)** on käytettävissä Skannaa kuvaksi-, Skannaa sähköpostiin- ja Skannaa tiedostoon -toiminnoissa.

### ■ Asetukset-välilehti (Skannaaminen tiedostoon)

Valitse tiedostomuoto **Tiedostotyyppi**-ponnahdusvalikosta. Tallenna tiedosto oletuskansioon tai valitse haluttu kansio valitsemalla **Selaa**.

Valitse asetukset kohteille **Tarkkuus**, **Skannaustyyppi**, **Asiakirjan koko** ja **Kaksipuolinen skannaus**.

Jos haluat määrittää skannatun kuvan kohdesijainnin, valitse **Näytä Tallenna nimellä -ikkuna** -valintaruutu.

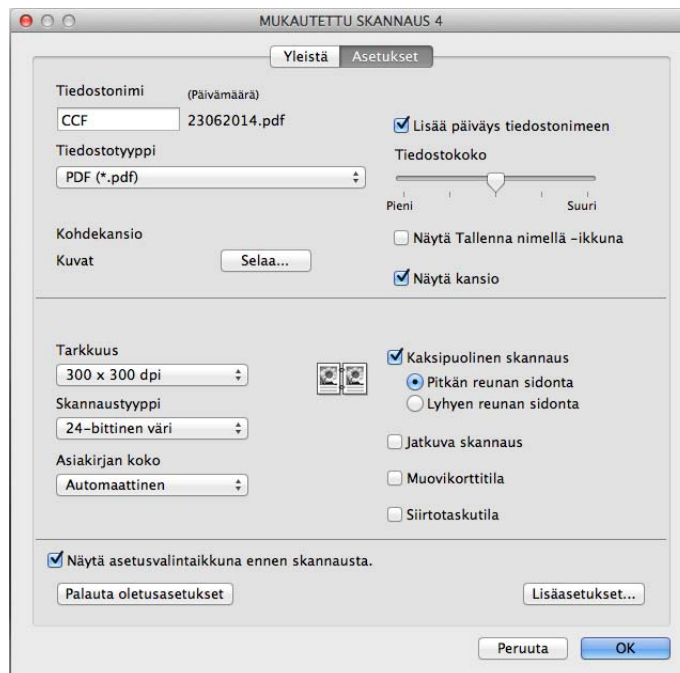

## Skannausasetusten muuttaminen (ControlCenter2) (Macintosh)

Seuraavia asetuksia voidaan vaihtaa:

Asetus	Kuvaus	Toiminto			
		Kuva	Tekstintun	Sähköposti	Tiedosto
<b>Kohdesovellus</b> (Kuva, Tekstintun tai Tiedosto) tai <b>Sähköposti-sovellus</b> (Sähköposti)	<p>Voit valita, millä ohjelmalla skannatut tiedot avataan. Voit valita kuitenkin vain tietokoneeseen asennetun ohjelman (kuten Presto! PageManager, Presto! BizCard 6 tai Evernote).</p> <ul style="list-style-type: none"> <li>■ <b>Lisää</b>-painike            Voit lisätä ohjelman pudotusluetteloon. Anna <b>Sovelluksen nimi</b> (enintään 30 merkkiä) ja valitse haluamasi ohjelma valitsemalla <b>Selaa</b>. Valitse pudotusluettelosta myös <b>Tiedostotyyppi</b>.</li> <li>■ <b>Poista</b>-painike            Voit poistaa lisäämiäsi sovelluksia. Valitse <b>Sovelluksen nimi</b> ja valitse <b>Poista</b>.</li> </ul>	Kyllä	Kyllä	Kyllä	-

Asetus	Kuvaus	Toiminto			
		Kuva	Tekstintun	Sähkö- posti	Tiedosto
<b>Tiedostotyyppi</b>	<p>Valitse skannattavien tietojen tiedostotyyppi.</p> <p><b>VINKKI</b></p> <ul style="list-style-type: none"> <li>• Voit tallentaa asiakirjan salasanasuojattuna PDF-tiedostona valitsemalla <b>Tiedostotyyppi</b>-pudotusluettelosta <b>Suojattu PDF (*.pdf)</b> ja kirjoittamalla salasanan <b>Määritä PDF-salasana</b> -valintaikkunassa (vain Kuva, Sähköposti ja Tiedosto).</li> <li>• Etsittävä PDF -tiedostossa skannatun kuvan päällä on tekstitietotaso, jonka avulla kuvatietojen tekstiä voi etsiä. Tekstintunnistuksen ja etsittävän PDF-tiedoston kieliasetusten on vastattava toisiaan.</li> <li>• Voit tallentaa asiakirjan etsittävänä PDF-tiedostona valitsemalla <b>Tiedostotyyppi</b>-pudotusluettelosta <b>Etsittävä PDF (*.pdf)</b>.</li> <li>• Jos haluat tallentaa asiakirjan etsittävänä PDF-tiedostona, Presto! PageManagerin on oltava asennettuna tietokoneessa. Katso <i>Presto! PageManagerin asennus</i> sivulla 109.</li> <li>• Kun haluat tallentaa asiakirjan tehokkaasti pakattuun PDF-muotoon, valitse <b>Tarkkuus</b>-pudotusluettelosta <b>300 x 300 dpi</b>, <b>Tiedostotyyppi</b>-pudotusluettelosta <b>Tehokkaasti pakattu PDF (*.pdf)</b> ja <b>Skannaustyyppi</b>-pudotusluettelosta <b>Täysharmaa</b> tai <b>24-bittinen väri</b>.</li> <li>• Monet tiedostotyypit, kuten TIFF, TIFF Multi-Page, PDF, Suojattu PDF ja JPEG tukevat tiedostojen pakkaamista. Säädä TIFF- tai TIFF Multi-Page -tiedoston kokoa valitsemalla <b>Pakkaamaton</b> tai <b>Pakattu</b>. Voit säätää PDF-, Suojattu PDF- ja JPEG-tiedostojen kokoa liikusäätimellä (ei käytössä Skanna-a tekstintunnistusohjelmaan -toiminnossa).</li> </ul>	Kyllä	Kyllä	Kyllä	Kyllä
<b>Tiedostokoko</b>	<p>Voit säätää <b>Tiedostokoko</b>-asetusta siirtämällä liikusäädintä oikealle tai vasemmalle.</p> <p><b>VINKKI</b></p> <p><b>Tiedostokoko</b>-asetusta voidaan säätää valitun <b>Tiedostotyyppi</b>-vaihtoehdon mukaan.</p>	Kyllä	-	Kyllä	Kyllä
<b>Tekstintunnistus-ohjelma</b>	Näyttää sovelluksen, joka muuntaa skannatun kuvan muokattavaksi tekstiksi.	-	Kyllä	-	-
<b>Tekstintunnistus-ohjelman kieli</b>	Valitse skannattavan asiakirjan tekstiä vastaava kieli.	-	Kyllä	-	-
<b>Tiedostonimi</b>	Anna tarvittaessa tiedostonimen etuliite.	Kyllä	Kyllä	Kyllä	Kyllä
<b>Näytä Tallenna nimellä -ikkuna</b>	Jos haluat määrittää skannatun kuvan sijainnin jokaisen skannauksen yhteydessä, valitse <b>Näytä Tallenna nimellä -ikkuna</b> -valintaruutu.	-	-	-	Kyllä

Asetus	Kuvaus	Toiminto			
		Kuva	Tekstintun	Sähkö- posti	Tiedosto
<b>Kohdetiedoston polku</b>	Voit vaihtaa kansion, johon skannatut asiakirjat tallennetaan, osoittamalla ensin <b>Vaihda-</b> ja sitten <b>Selaa-</b> painiketta.	Kyllä	Kyllä	Kyllä	-
<b>Kohdekansio</b>	Osoita <b>Selaa-</b> painiketta ja siirry kansioon, johon haluat tallentaa skannatun asiakirjan. Valitse <b>Näytä kansio</b> , jos haluat, että kohdekansio avautuu automaattisesti skannauksen jälkeen.	-	-	-	Kyllä
<b>Tarkkuus</b>	Voit valita skannauksen tarkkuuden <b>Tarkkuus-</b> pudotusluettelosta. Suuremmat tarkkuudet vievät enemmän muistia ja siirtoaika on pidempi, mutta skannattu kuva on tarkempi.	Kyllä	Kyllä	Kyllä	Kyllä
<b>Skannaustyyppi</b>	<p>Voit valita skannaukseen parhaan värien määrän.</p> <p><b>Mustavalkoinen</b> Sopii tekstile ja viivapiirustuksille.</p> <p><b>Harmaa (virheen levitys)</b> Sopii valokuville ja grafiikalle. (Virheen levitys on tapa jäljitellä harmaakuvia käyttämättä täysharmaita pisteitä. Mustat pisteet asetetaan tiettyssä järjestyksessä harmaan vaikutelman aikaansaamiseksi.)</p> <p><b>Täysharmaa</b> Sopii valokuville ja grafiikalle. Tämä tila on tarkempi, koska se käyttää jopa 256 harmaan sävyä.</p> <p><b>24-bittinen väri</b> Käyttää kuvien skannaukseen jopa 16,8 miljoonaa väriä. Vaikka <b>24-bittinen väri</b> -asetuksella saavutetaan värien tarkin toisto, se kuluttaa eniten muistia ja sen siirtoaika on pisin.</p> <p><b>Automaattinen</b> Asiakirjassa käytetään sopivia värejä automaattisesti. <sup>1</sup></p>	Kyllä	Kyllä	Kyllä	Kyllä

<sup>1</sup> Alkuperäisen asiakirjan tilan mukaan tämä toiminto ei välttämättä toimi oikein.

Asetus	Kuvaus	Toiminto			
		Kuva	Tekstintun	Sähkö- posti	Tiedosto
<b>Asiakirjan koko</b>	<p>Asiakirjan koon asetus on oletusarvon mukaan <b>Automaattinen</b>. Voit skannata kaiken kokoisia asiakirjoja <b>Asiakirjan koko</b> -asetusta muuttamatta. <sup>1</sup> Skannaus nopeutuu, jos valitset asiakirjan kokoa vastaavan koon <b>Asiakirjan koko</b> -pudotusluettelosta.</p> <p><b>VINKKI</b></p> <ul style="list-style-type: none"> <li>• Jos valitset asiakirjan 1 -&gt; 2 -kokoasetuksen, skannattu kuva jaetaan kahteen asiakirjaan, joiden koko on puolet asetuksen koosta. Jos valitset <b>1 -&gt; 2 (A4)</b>, skannattu kuva jaetaan kahteen A5-asiakirjaan.</li> <li>• Jos haluat käyttää 1 -&gt; 2- tai 2 in 1 -skannausta, poista valintamerkki <b>Automaattinen kuvankierto</b>-valintaruudusta <b>Lisäasetukset</b>-valintaikkunassa.</li> <li>• Jos valitset asiakirjan kooksi 2 in 1, kaksi skannattua kuvaa yhdistetään yhdeksi tiedostoksi.</li> <li>• Voit valita <b>Pitkä paperi</b> -vaihtoehdon, kun määrität asetukset seuraavasti: <ul style="list-style-type: none"> <li>• <b>Automaattinen suoristus</b>: Ei</li> <li>• <b>Kaksipuolinen skannaus</b>: Ei</li> </ul> </li> </ul>	Kyllä	Kyllä	Kyllä	Kyllä
<b>Kaksipuolinen skannaus</b>	<p>Jos tämä valintaruutu on valittu, laite skannaa asiakirjan molemmat puolet. Kun automaattinen kaksipuolinen skannaus on otettu käyttöön, valitse alkuperäisen asiakirjan asettelun mukaan joko <b>Pitkän reunan sidonta</b> tai <b>Lyhyen reunan sidonta</b>, jotta datatiedosto näkyy skannatussa asiakirjassa oikein.</p> <p><b>VINKKI</b></p> <p>Kaksipuolinen skannaustoiminto on käytettävissä asiakirjoissa, joiden pituus on enintään Legal-koko.</p>	Kyllä	Kyllä	Kyllä	Kyllä
<b>Palauta oletusasetukset</b>	Palauttaa kaikki asetukset tehdasasetusten mukaisiin oletusarvoihin.	Kyllä	Kyllä	Kyllä	Kyllä
<b>Jatkuva skannaus</b>	Voit skannata useita asiakirjaeriä ja yhdistää ne yhdeksi datatiedostoksi. Kun asiakirjojen ensimmäinen erä on skannattu, osoita <b>Jatka</b> , jos haluat skannata lisäsivuja, tai osoita <b>Valmis</b> . Tällä toiminnolla voit skannata arkinsyöttölaitteen enimmäismäärää enemmän arkkeja.	Kyllä	Kyllä	Kyllä	Kyllä

<sup>1</sup> Alkuperäisen asiakirjan tilan mukaan tämä toiminto ei välttämättä toimi oikein.

Asetus	Kuvaus	Toiminto			
		Kuva	Tekstintun	Sähköposti	Tiedosto
<b>Siirtotaskutila</b>	<p>Seuraavien asiakirjojen skannauksessa käytetään siirtotaskua. Tässä tilassa voit valita <b>Asiakirjan koko</b> -pudotusluettelossa minkä tahansa muun asetuksen kuin <b>Automaattinen</b>.</p> <ul style="list-style-type: none"> <li>■ Suuret asiakirjat (A3, B4 ja Ledger) <p>Taita asiakirja puoliksi ja aseta se siirtotaskuun 2-puolista skannausta varten. Tällä tavalla asiakirjan etu- ja takasivu yhdistetään yhdeksi sivuksi. Valitse A3-kokoiselle asiakirjalle <b>2 in 1 (A4)</b>, B4-kokoiselle asiakirjalle <b>2 in 1 (B5)</b> tai Ledger-kokoiselle asiakirjalle <b>2 in 1 (Letter)</b> Asiakirjan koko -pudotusluettelosta.</p> </li> <li>■ Tärkeät asiakirjat (valokuvat, sopimukset)</li> <li>■ Ohut paperi (kuitit)</li> <li>■ Epäsäännöllisen muotoinen paperi (leikkeet)</li> </ul> <p><b>VINKKI</b></p> <ul style="list-style-type: none"> <li>• Aseta laitteeseen kerralla vain yksi siirtotasku.</li> <li>• Aseta asiakirja siirtotaskun keskelle ja kohdista asiakirjan yläreuna siirtotaskun yläreunaan.</li> </ul>	Kyllä	Kyllä	Kyllä	Kyllä
<b>Muovikorttitila</b>	<p>Kun käytät seuraavia automaattisia asetuksia, voit skannata kortteja, kuten ajokortteja tai vakuutus kortteja:</p> <ul style="list-style-type: none"> <li>■ <b>Tarkkuus: 600 x 600 dpi</b></li> <li>■ <b>Asiakirjan koko:</b> 2 in 1 (Automaattinen)</li> <li>■ <b>Kaksipuolinen skannaus:</b> Kyllä (Lyhyen reunan sidonta)</li> <li>■ <b>Automaattinen suoristus:</b> Kyllä</li> <li>■ <b>Automaattinen kuvankierto:</b> Ei</li> <li>■ <b>Monisyötön tunnistus:</b> Ei</li> </ul> <p><b>VINKKI</b></p> <ul style="list-style-type: none"> <li>• Jos haluat käyttää muovikortin skannaukseen eri asetuksia, poista <b>Muovikorttitila</b> käytöstä ja määritä <b>Tarkkuus</b>-asetukseksi 600 dpi.</li> <li>• Aseta skannattavaksi vain yksi muovikortti kerrallaan.</li> </ul>	Kyllä	Kyllä	Kyllä	Kyllä



Voit määrittää lisää asetuksia **Lisäasetukset**-valintaikkunassa. Napsauta **Lisäasetukset**-painiketta.

Asetus	Kuvaus	Toiminto			
		Kuva	Tekstintun	Sähköposti	Tiedosto
<b>Kirkkaus</b>	Paranna kuvaa säätämällä tätä asetusta (0–100). Oletusarvo 50 vastaa keskiarvoa, ja se soveltuu yleensä useimmille kuville. Voit vaalentaa kuvaa vetämällä <b>Kirkkaus</b> -tason liukusäädintä oikealle tai tummentaa kuvaa vetämällä sitä vasemmalle. Jos skannattu kuva on liian vaalea, määritä pienempi Kirkkaus-taso ja skannaa asiakirja uudestaan. Jos kuva on liian tumma, määritä suurempi Kirkkaus-taso ja skannaa asiakirja uudestaan.	Kyllä	Kyllä	Kyllä	Kyllä
<b>Kontrasti</b>	Paranna kuvaa säätämällä tätä asetusta (0–100). Oletusarvo 50 vastaa keskiarvoa, ja se soveltuu yleensä useimmille kuville. Voit lisätä tai vähentää kontrastia vetämällä liukusäädintä oikealle tai vasemmalle. Kontrastin lisääminen korostaa kuvan tummia ja vaaleita alueita, kun taas kontrastin vähentäminen tuo yksityiskohdat tarkemmin esille harmaissa kohdissa.  <b>VINKKI</b> <b>Kontrasti</b> -asetus on käytettävissä vain, kun <b>Skannaustyyppi</b> -asetus on <b>Automaattinen, Harmaa (virheen levitys), Täysharmaa</b> tai <b>24-bittinen väri</b> .	Kyllä	Kyllä	Kyllä	Kyllä
<b>Väripisara</b>	Poistaa skannatuista kuvista tietyn värin. Valitse jokin seuraavista poistettavista väreistä:  ■ <b>Kromaattinen väri</b> Tätä käyttämällä voit poistaa kaikki muut värit paitsi mustan.  ■ <b>Punainen</b> Tätä käyttämällä voit poistaa punaisen värin.  ■ <b>Vihreä</b> Tätä käyttämällä voit poistaa vihreän värin.  ■ <b>Sininen</b> Tätä käyttämällä voit poistaa sinisen värin.  ■ <b>Mukautettu</b> Mukautettu-ikkuna avautuu. Voit valita värin, jonka haluat poistaa.	Kyllä	Kyllä	Kyllä	Kyllä

Asetus	Kuvaus	Toiminto			
		Kuva	Tekstintun	Sähkö- posti	Tiedosto
<b>Automaattinen suoristus</b>	Suoristaa vinoon skannatun kuvan (enintään 5 astetta). <sup>1</sup>	Kyllä	Kyllä	Kyllä	Kyllä
<b>Automaattinen kuvankierto</b>	Vaihtaa asiakirjan suunnan tekstin suunnan perusteella. <sup>1</sup>	Kyllä	Kyllä	Kyllä	Kyllä
<b>Tekstin esto näkymästä läpi/ Poista taustaväri</b>	Estää tekstin näkymisen läpi kaksipuolisessa asiakirjassa ja sallii lisäksi asiakirjan taustaväriin poiston esimerkiksi sanomalehtiä skannattaessa, mikä tekee skannatuista tiedoista helpommin luettavia. <sup>1</sup>	Kyllä	Kyllä	Kyllä	Kyllä
<b>Ohita tyhjä sivu</b>	Poistaa asiakirjan tyhjät sivut skannaustuloksista. <sup>1</sup>	Kyllä	Kyllä	Kyllä	Kyllä
<b>Monisyötön tunnistus</b>	Tunnistaa asiakirjojen monisyötön ultraäänitunnistimen avulla. Kun tämä toiminto tunnistaa monisyötön, vahvista, että ennen monisyöttöä skannatut tiedot on tallennettu, ja aloita skannaus sitten uudelleen seuraavalta sivulta tai asiakirjan alusta.	Kyllä	Kyllä	Kyllä	Kyllä
<b>Näytä skannaustulokset</b>	Näyttää tallennettujen sivujen kokonaismäärän ja ohitettujen tyhjien sivujen määrän tietokoneen näytössä.	Kyllä	Kyllä	Kyllä	Kyllä

<sup>1</sup> Alkuperäisen asiakirjan tilan mukaan tämä toiminto ei välttämättä toimi oikein.

## Skannaaminen Nuance™ PaperPort™ 12SE:n tai muiden Windows®-sovellusten avulla

### Skannaaminen Nuance™ PaperPort™ 12SE:n avulla

---

Voit skannata Brother MFL-Pro -ohjelmistopakettiin kuuluvalla Nuance™ PaperPort™ 12SE -sovelluksella. Seuraavat ohjeet koskevat Nuance™ PaperPort™ 12SE -versiota. Muita Windows®-sovelluksia koskevat ohjeet ovat samankaltaiset. Nuance™ PaperPort™ 12SE tukee sekä TWAIN- että WIA-ohjaimia. Tämän sivun esimerkissä käytetään TWAIN-ohjainta (suositus). Katso esimerkki WIA-ohjaimen käytöstä kohdasta *Skannaaminen käyttäen Windowsin® valokuvavalikoima- tai Windowsin® faksi ja skannaus -sovellusta* sivulla 106.

#### VINKKI

---

- Nuance™ PaperPort™ 12SE tukee seuraavia käyttöjärjestelmiä: Windows® XP (SP3 tai uudempi), Windows Vista® (SP2 tai uudempi), Windows® 7, Windows® 8 ja Windows® 8.1.
- WIA-ohjain Windows® XP (SP2 tai uudempi) -käyttöjärjestelmässä ei tue kaksipuolista skannausta.
- Lisätietoja sovelluksesta on Nuance™ PaperPort™ 12SE -ohjetiedostossa. Voit avata sen Nuance™ PaperPort™ 12SE -sovelluksen **Help** (Ohje) -valikosta.

- 
- 1 Aseta asiakirja laitteeseen.

2 Käynnistä Nuance™ PaperPort™ 12SE. Tee jokin seuraavista:

- (Windows® XP, Windows Vista® ja Windows® 7)

Napsauta  (**Käynnistä**) ja valitse **Kaikki ohjelmat**, **Nuance PaperPort12** ja sitten **PaperPort**.

- (Windows® 8 ja Windows® 8.1)

Napsauta  (**PaperPort**).

Nuance™ PaperPort™ 12SE-ikkuna avautuu.

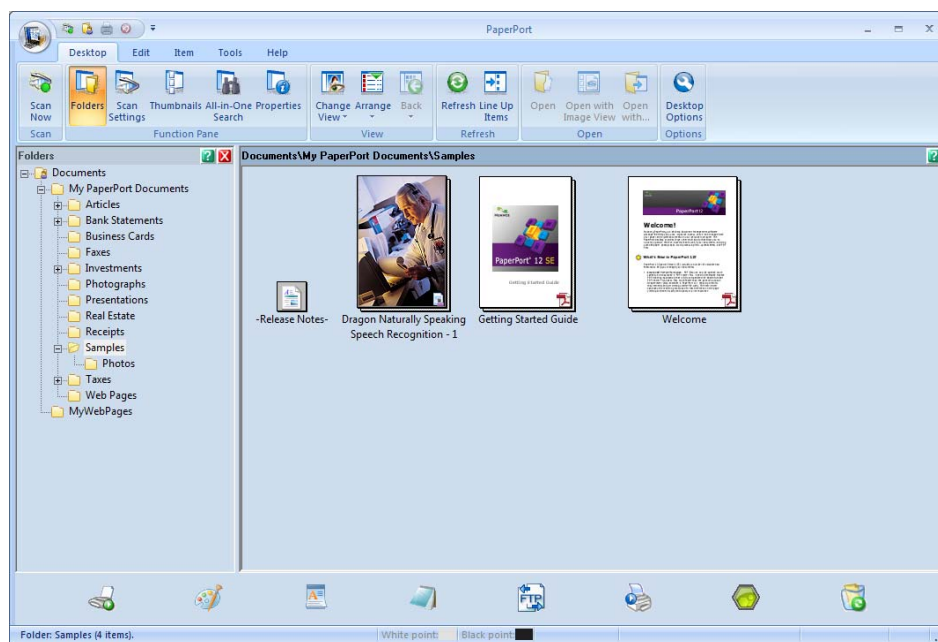

- Valitse **Scan Settings** (Skannausasetukset) **Desktop** (Työpöytä) -välilehdeltä. **Scan or Get Photo** (Skannaa tai Hae valokuva) -paneeli avautuu ikkunan vasempaan reunaan.

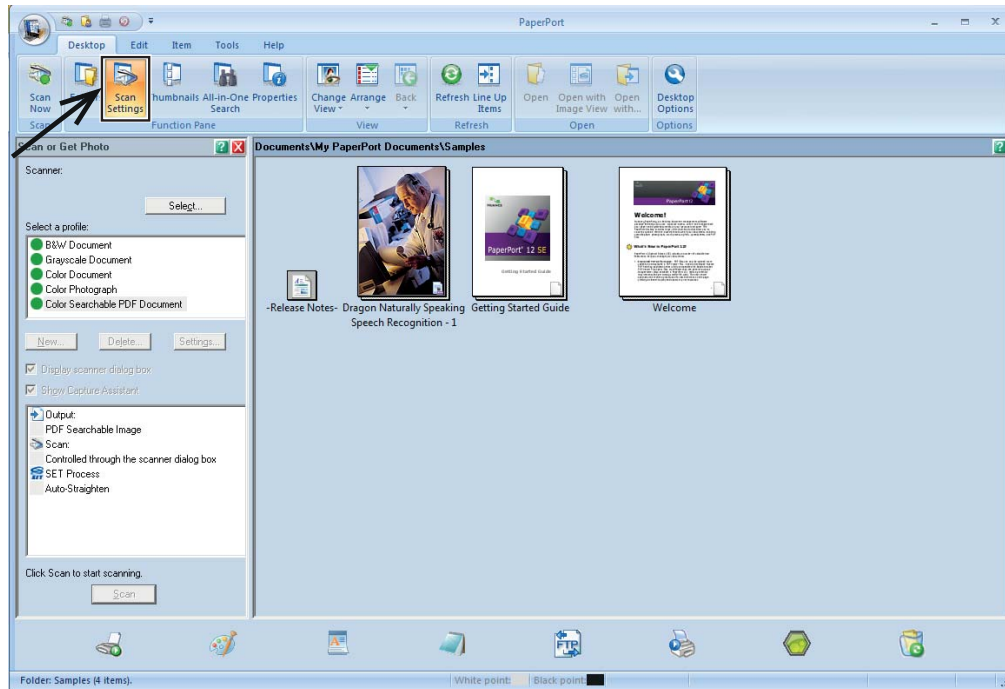

- Napsauta **Select** (Valitse) -painiketta.
- Valitse **Available Scanners** (Käytettävissä olevat skannerit) -luettelosta **TWAIN: TW-Brother ADS-XXXXX** tai **TWAIN: TW-Brother ADS-XXXXX LAN** (tässä ADS-XXXXX on laitteesi mallin nimi). Jos haluat käyttää WIA-ohjainta, valitse sellainen Brother-ohjain, jonka etuliite on "WIA". Valitse **OK**.
- Valitse **Display scanner dialog box** (Näytä skanneri -valintaruutu) **Scan or Get Photo** (Skannaa tai Hae valokuva) -paneelissa.
- Napsauta **Scan** (Skannaa) -painiketta. **Skanneriasetukset**-valintaikkuna avautuu.

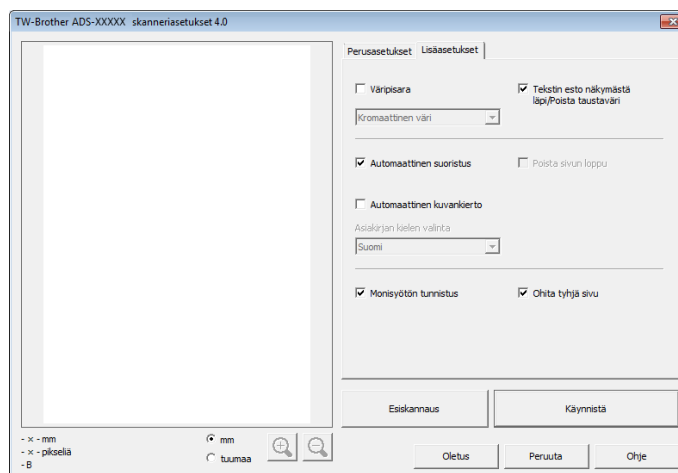

- 8 Säädä asetuksia tarvittaessa **skanneriasetukset**-valintaikkunassa (**Tarkkuus**, **Skannaustyyppi**, **Kirkkaus** ja **Kontrasti**).
  - *TWAIN-ohjainasetukset*
  - *WIA-ohjainasetukset*
- 9 Valitse asiakirjasi koko **Asiakirjan koko** -pudotusluettelosta.

#### VINKKI

---

Kun olet asettanut asiakirjan koon, voit säätää skannausaluetta lisää napsauttamalla ja vetämällä sitä hiiren ykköspainikkeella. Säädä skannausaluetta, jos haluat rajata skannattavaa kuvaa.

---

- 10 Napsauta **Käynnistä**-painiketta.  
Laite aloittaa skannauksen.

## TWAIN-ohjainasetukset

Valitse **Perusasetukset** -välilehti tai **Lisäasetukset**-välilehti, jos haluat säätää TWAIN-ohjaimen asetuksia.

### ■ Perusasetukset-välilehti.

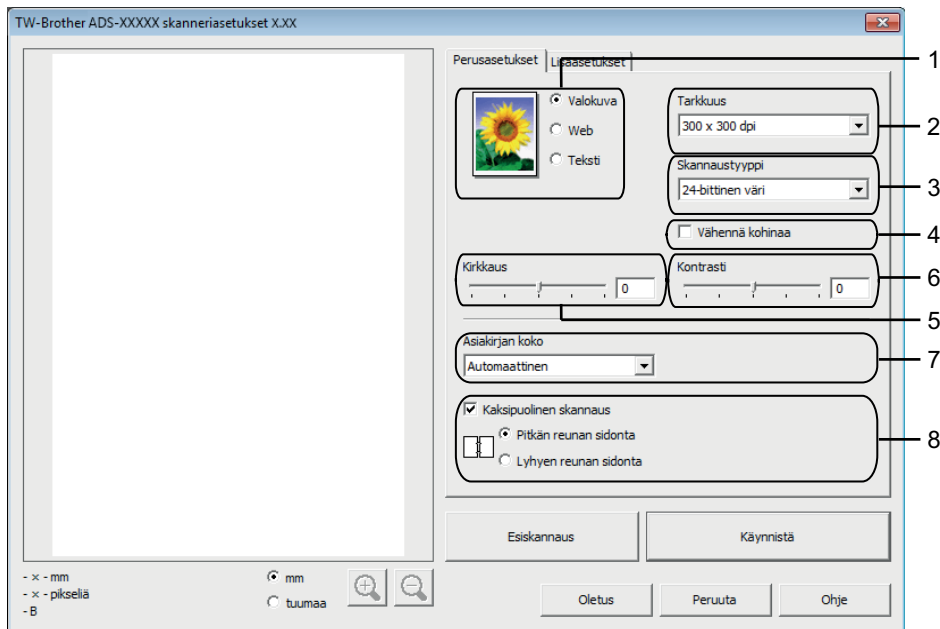

### 1 Skaus (kuvatyyppi)

Voit valita skannattavan asiakirjan tyyppiä **Valokuva**, **Web** tai **Teksti**.

Skaus (kuvatyyppi)		Tarkkuus	Skannaustyyppi
<b>Valokuva</b>	Käytä valokuvien skannaamiseen	300 x 300 dpi	24-bittinen väri
<b>Web</b>	Käytä skannatun kuvan liittämiseen WWW-sivuille	100 x 100 dpi	24-bittinen väri
<b>Teksti</b>	Käytä tekstiasiakirjojen skannaamiseen	200 x 200 dpi	Mustavalkoinen

### 2 Tarkkuus

Voit valita skannauksen tarkkuuden **Tarkkuus**-pudotusluettelosta. Suuremmat tarkkuudet vievät enemmän muistia ja siirtoaika on pidempi, mutta skannattu kuva on tarkempi.

Tarkkuus
100 x 100 dpi
150 x 150 dpi
200 x 200 dpi
300 x 300 dpi
400 x 400 dpi
600 x 600 dpi
1200 x 1200 dpi

### 3 Skannaustyyppi

Valitse jokin seuraavista tyypeistä:

■ **Automaattinen**

■ **Mustavalkoinen**

Sopii tekstile ja viivapiirustuksille.

■ **Harmaa (virheen levitys)**

Sopii valokuville ja grafiikalle. (Virheen levitys on tapa jäljitellä harmaakuvia käyttämättä täysharmaita pisteitä. Mustat pisteet asetetaan tietyssä järjestyksessä harmaan vaikutelman aikaansaamiseksi.)

■ **Täysharmaa**

Sopii valokuville ja grafiikalle. Tämä tila on tarkempi, koska se käyttää jopa 256 harmaan sävyä.

■ **24-bittinen väri**

Käyttää kuvien skannaukseen jopa 16,8 miljoonaa väriä. Vaikka **24-bittinen väri** -asetuksella saavutetaan värien tarkin toisto, se kuluttaa eniten muistia ja sen siirtoaika on pisin.

### 4 Vähennä kohinaa

Tällä valinnalla voidaan parantaa skannattujen kuvien laatua. Vähennä kohinaa -asetusta voi käyttää, kun käytössä on **24-bittinen väri** ja skannaustarkkuus on 300 x 300 dpi, 400 x 400 dpi tai 600 x 600 dpi.

### 5 Kirkkaus

Paranna kuvaa säätämällä asetusta (-50–50). Oletusarvo 0 vastaa keskiarvoa, ja se soveltuu yleensä useimmille kuville. Voit vaalentaa kuvaa vetämällä **Kirkkaus**-tason liukusäädintä oikealle tai tummentaa kuvaa vetämällä sitä vasemmalle. Voit myös määrittää tason antamalla numeron ruutuun. Jos skannattu kuva on liian vaalea, määritä pienempi Kirkkaus-taso ja skannaasiakirja uudestaan. Jos kuva on liian tumma, määritä suurempi Kirkkaus-taso ja skannaasiakirja uudestaan.

### 6 Kontrasti

Paranna kuvaa säätämällä asetusta (-50–50). Oletusarvo 0 vastaa keskiarvoa, ja se soveltuu yleensä useimmille kuville. Voit lisätä tai vähentää kontrastia vetämällä liukusäädintä oikealle tai vasemmalle. Kontrastin lisääminen korostaa kuvan tummia ja vaaleita alueita, kun taas kontrastin vähentäminen tuo yksityiskohdat tarkemmin esille harmaissa kohdissa. Voit määrittää **Kontrasti**-asetuksen myös antamalla arvon ruutuun.

## VINKKI

**Kontrasti**-asetus on käytettävissä vain, kun **Skannaustyyppi**-asetus on **Harmaa (virheen levitys)**, **Täysharmaa**, **24-bittinen väri** tai **Automaattinen**.

### 7 Asiakirjan koko



Asiakirjan koon asetukset on oletusarvon mukaan **Automaattinen**. Skannaus nopeutuu, jos valitset asiakirjan kokoa vastaavan koon **Asiakirjan koko** -pudotusluettelosta. Jos valitset **Mukautettu**, voit määrittää asiakirjan koon avautuvassa **Mukautettu asiakirjan koko** -valintaikkunassa.

Voit valita **Pitkä paperi**-asetuksen, kun **Automaattinen suoristus** ja **Kaksipuolinen skannaus** ovat pois käytöstä.

### 8 Kaksipuolinen skannaus

Voit varmistaa, että muodostettu datatiedosto näkyy oikein skannatussa asiakirjassa, valitsemalla asiakirjan asettelun mukaan **Pitkän reunan sidonta** tai **Lyhyen reunan sidonta**.

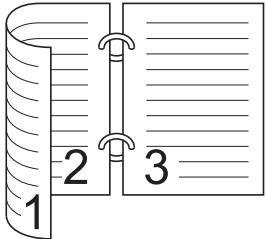
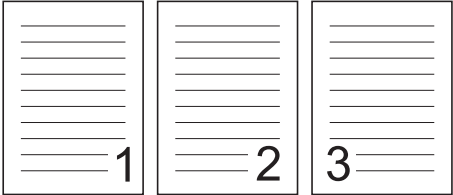
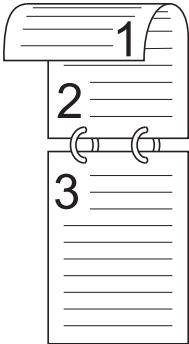

Kaksipuolisen skannauksen asetus	Alkuperäinen asettelu	Skannaustulos
<p><b>Pitkän reunan sidonta</b></p>		
<p><b>Lyhyen reunan sidonta</b></p>		

## ■ Lisäasetukset-välilehti

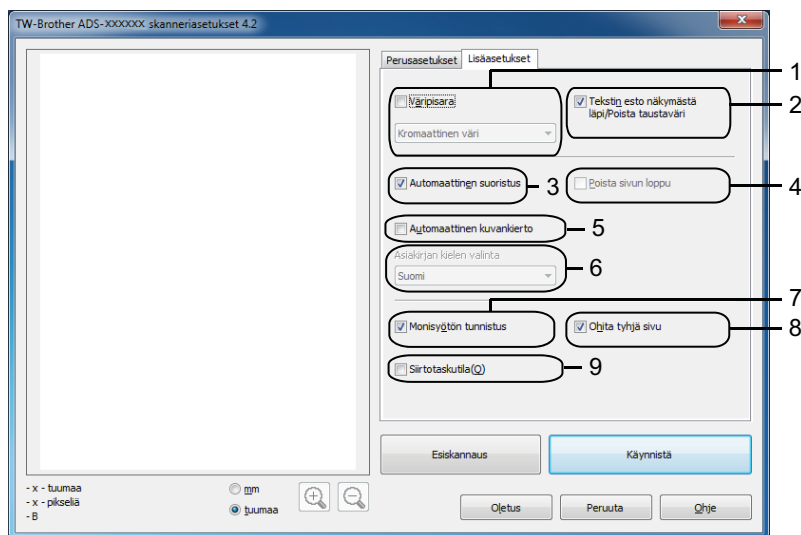

### 1 Väripisara

Poistaa skannatuista kuvista tietyn värin.

Valitse jokin seuraavista poistettavista väreistä:

#### ■ Kromaattinen väri

Tätä käyttämällä voit poistaa kaikki muut värit paitsi mustan.

#### ■ Punainen

Tätä käyttämällä voit poistaa punaisen värin.

#### ■ Vihreä

Tätä käyttämällä voit poistaa vihreän värin.

#### ■ Sininen

Tätä käyttämällä voit poistaa sinisen värin.

#### ■ Mukautettu

Mukautettu-ikkuna avautuu. Voit valita värin, jonka haluat poistaa.

### 2 Tekstin esto näkymästä läpi/Poista taustaväri

Estää tekstin näkymisen läpi kaksipuolisessa asiakirjassa ja sallii asiakirjan taustavärin poiston esimerkiksi sanomalehtiä skannattaessa, mikä tekee skannatuista tiedoista helpommin luettavia.

### 3 Automaattinen suoristus

Suoristaa vinoon skannatun kuvan (enintään 5 astetta).

### 4 Poista sivun loppu

Tunnistaa sivun lopun ja säätää sivun koon automaattisesti, kun asiakirja on valittua **Asiakirjan koko** -asetusta lyhyempi.

Tämä toiminto on käytettävissä, kun asiakirjan kooksi on valittu jokin muu kuin **Automaattinen** tai **Pitkä paperi**.

### 5 Automaattinen kuvankierto

Vaihtaa asiakirjan suunnan tekstin suunnan perusteella.

## 6 Asiakirjan kielen valinta

Jos valitsit **Automaattinen kuvankierto** (katso kohta 5, yllä), määritä asiakirjan kieli.

## 7 Monisyötön tunnistus

Tunnistaa asiakirjojen monisyötön ultraäänitunnistimen avulla. Kun tämä toiminto tunnistaa monisyötön, vahvista, että ennen monisyöttöä skannatut tiedot on tallennettu, ja aloita skannaus sitten uudelleen seuraavalta sivulta tai asiakirjan alusta.

## 8 Ohita tyhjä sivu

Poistaa asiakirjan tyhjet sivut skannaustuloksista.

## 9 Siirtotaskutila

Seuraavien asiakirjojen skannauksessa käytetään siirtotaskua. Tässä tilassa voit valita Asiakirjan kokopudotusluettelossa minkä tahansa muun asetuksen kuin Automaattinen.

- Tärkeät asiakirjat (valokuvat, sopimukset)
- Ohut paperi (kuitit)
- Epäsäännöllisen muotoinen paperi (leikkeet)

## VINKKI

---

- Aseta laitteeseen kerralla vain yksi siirtotasku.
  - Aseta asiakirja siirtotaskun keskelle ja kohdista asiakirjan yläreuna siirtotaskun yläreunaan.
-

## WIA-ohjainasetukset

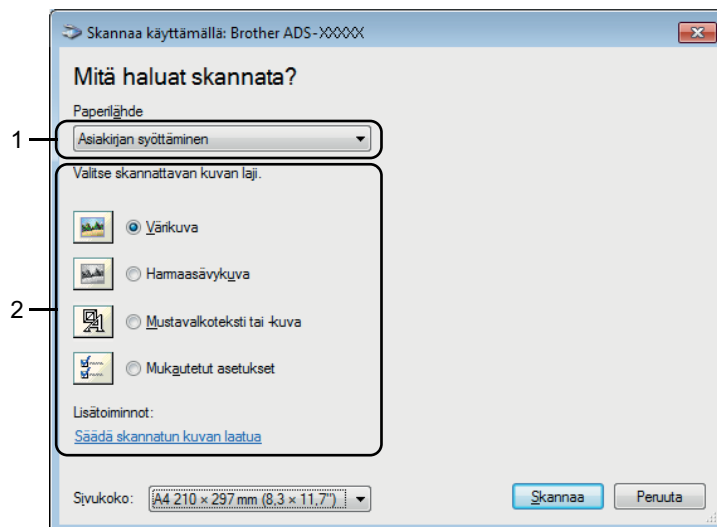

### 1 Paperilähde

Voit valita vain **Asiakirjan syöttäminen** -vaihtoehdon.

### 2 Kuvatyyppi (kuvan laji)

Voit valita skannattavan asiakirjan tyyppiä **Värikuva**, **Harmaasävykuva**, **Mustavalkoteksti tai -kuva** tai **Mukautetut asetukset**.

Jos haluat muuttaa lisäasetuksia, napsauta **Säädä skannatun kuvan laatua**.

### ■ Tarkkuus

Voit valita skannauksen tarkkuuden **Tarkkuus**-tekstiruudusta. Suuremmat tarkkuudet vievät enemmän muistia ja siirtoaika on pidempi, mutta skannattu kuva on tarkempi.

### ■ Kirkkaus

Paranna kuvaa säätämällä asetusta (-50–50). Oletusarvo 0 vastaa keskiarvoa, ja se soveltuu yleensä useimmille kuville. Voit vaalentaa kuvaa vetämällä **Kirkkaus**-tason liukusäädintä oikealle tai tummentaa kuvaa vetämällä sitä vasemmalle. Voit myös määrittää tason antamalla numeron ruutuun. Jos skannattu kuva on liian vaalea, määritä pienempi Kirkkaus-taso ja skannaasi asiakirja uudestaan. Jos kuva on liian tumma, määritä suurempi Kirkkaus-taso ja skannaasi asiakirja uudestaan.

### ■ Kontrasti

Paranna kuvaa säätämällä asetusta (-50–50). Oletusarvo 0 vastaa keskiarvoa, ja se soveltuu yleensä useimmille kuville. Voit lisätä tai vähentää kontrastia vetämällä liukusäädintä oikealle tai vasemmalle. Kontrastin lisääminen korostaa kuvan tummia ja vaaleita alueita, kun taas kontrastin vähentäminen tuo yksityiskohdat tarkemmin esille harmaissa kohdissa. Voit määrittää **Kontrasti**-asetuksen myös antamalla arvon ruutuun.

## Skannaaminen käyttäen Windowsin<sup>®</sup> valokuvavalikoima- tai Windowsin<sup>®</sup> faksi ja skannaus -sovellusta

Voit käyttää skannaukseen Windowsin<sup>®</sup> valokuvavalikoima- tai Windowsin<sup>®</sup> faksi ja skannaus -sovelluksia. Näissä sovelluksissa käytetään WIA-skanneriohjainta. Seuraavat ohjeet opastavat skannaustoimintojen käytössä. Sinun on ehkä ladattava Windowsin<sup>®</sup> valokuvavalikoima- tai Windowsin<sup>®</sup> faksi ja skannaus -sovellus.

- 1 Aseta asiakirja laitteeseen.
- 2 Aloita asiakirjan skannaus avaamalla sovellus. Tee jokin seuraavista:
  - (Windowsin<sup>®</sup> valokuvavalikoima)
    - 1 Valitse **Tiedosto** ja valitse sitten **Tuo kamerasta tai skannerista**.
    - 2 Valitse käytettävä skanneri.
    - 3 Napsauta **Tuo**-painiketta.  
Asetusvalintaikkuna avautuu.
  - (Windowsin<sup>®</sup> faksi ja skannaus)  
Valitse **Tiedosto**, **Uusi** ja **Skannaa**.  
Asetusvalintaikkuna avautuu.

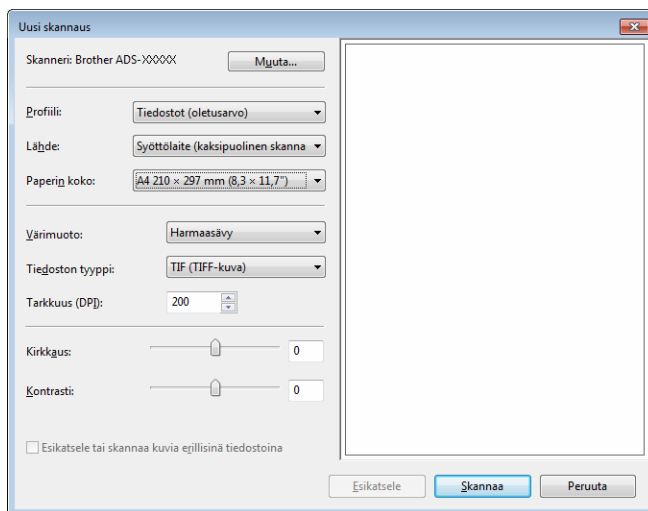

- 3 Säädä tarvittaessa asetuksia asetusvalintaikkunassa.
- 4 Napsauta **Skannaa**-painiketta.  
Laite aloittaa asiakirjan skannaamisen.

## Nuance PDF Converter Professional 8:n käyttäminen (Windows®)

Nuance PDF Converter Professional 8 sisältää erilaisia PDF-tiedostojen käsittelytoimintoja. Sillä voi poistaa PDF-tiedostojen lukituksen ja avata ne näyttämistä, muokkaamista, huomautusten tekemistä ja uudelleen kokoamista varten.

### Nuance PDF Converter Professional 8:n asentaminen

---

- 1 Aseta mukana toimitettu DVD-levy DVD-asemaan.
- 2 DVD-levyn ylävalikko avautuu automaattisesti. Valitse ensin mallin nimi ja sitten kieli.
- 3 Valitse **Muita ohjelmia**.
- 4 Napsauta **Nuance PDF Converter Professional 8** -painiketta. Noudata näytön ohjeita.

Lisätietoja skannaamisesta Nuance PDF Converter Professional 8:n avulla on Nuance PDF Converter Professional 8:n ohjeessa, jota voit tarkastella napsauttamalla valikkorivillä **Ohje** ja valitsemalla sitten **Ohje**.

### VINKKI

---

Anna MFL-Pro Suiten DVD-levypakkauksessa oleva Nuance-sarjanumero, kun sitä kysytään Nuance PDF Converter Professional 8:n asennuksen aikana.

---

## NewSoft Presto! BizCard 6 (Windows®)

Presto! BizCard -sovelluksella voi hallita skannattujen käyntikorttien sisältämiä tietoja tietokoneessa. Tällaisia tietoja ovat esimerkiksi nimet, yritysten nimet, postiosoitteet, puhelin- ja faksinumerot sekä sähköpostiosoitteet. Skannaamalla tai tuomalla käyntikortit, niin Presto! BizCard tallentaa automaattisesti kunkin kortin tiedot ja kuvan. Erilaiset katselutilat helpottavat hakua, muokkausta, luomista ja lajittelua.

### NewSoft Presto! BizCard 6:n asentaminen

---

- 1 Aseta mukana toimitettu DVD-levy DVD-asemaan.
- 2 DVD-levyn ylävalikko avautuu automaattisesti. Valitse ensin mallin nimi ja sitten kieli.
- 3 Valitse **Muita ohjelmia**.
- 4 Napsauta **NewSoft Presto! BizCard 6** -painiketta. Noudata näytön ohjeita.

Lisätietoja skannaamisesta Presto! BizCard 6:n avulla on **Presto! BizCard -käyttöoppaassa**. Tee jokin seuraavista:

- (Windows® XP, Windows Vista® ja Windows® 7)

Valitse  (**Käynnistä**), **Kaikki ohjelmat**, **NewSoft**, **Presto! BizCard 6**, ja sitten **Presto! BizCard 6**.

- (Windows® 8 ja Windows® 8.1)

Valitse  (**Presto! BizCard 6**).

## Skannaus Presto! PageManager- tai TWAIN-ohjelmilla (Macintosh)

Voit käyttää Presto! PageManager -ohjelmaa skannaamiseen. Seuraavat skannausohjeet koskevat Presto! PageManageria. TWAIN-ohjainta tukevien ohjelmien ohjeet ovat samankaltaiset.

### Presto! PageManagerin asennus

---

- 1 Lataa uusin koko ohjain- ja ohjelmistopaketti Brother Solutions Centeristä (<http://support.brother.com>).
- 2 Kaksoisosoita työpöydällä olevaa **BROTHER**-symbolia.
- 3 Kaksoisosoita **Brotherin tekninen tuki**.
- 4 Valitse **Presto! PageManager** ladataksesi Presto! PageManager-asennusohjelman.
- 5 Kaksoisosoita asennusohjelmaa ja noudata näyttöön tulevia ohjeita.

### VINKKI

---

- Presto! PageManager tukee seuraavia käyttöjärjestelmiä: OS X v10.7.5, 10.8.x ja 10.9.x.
  - Lisätietoja ohjelmasta on Presto! PageManagerin ohjetiedostossa. Voit avata sen Presto! PageManagerin Ohje-valikosta.
- 

### Skannaus Presto! PageManagerin avulla

---

- 1 Käynnistä Presto! PageManager kaksoisosoittamalla Presto! PageManager-kuvaketta tietokoneen näytöllä.

### VINKKI

---

Kun käytät Brother TWAIN -ohjainta ensimmäisen kerran, se on määritettävä oletusohjaimeksi. Määritä Brother TWAIN -ohjain oletusohjaimeksi seuraavasti:

- 1 Valitse **File** (Tiedosto) -valikosta **Select Source** (Valitse lähde).
  - 2 Valitse **Brother TWAIN** ja valitse sitten **Select** (Valitse).
-



- Valitse **File** (Tiedosto) -valikosta **Acquire Image Data** (Hae kuvadata). Skanneriasetusten valintaikkuna avautuu.

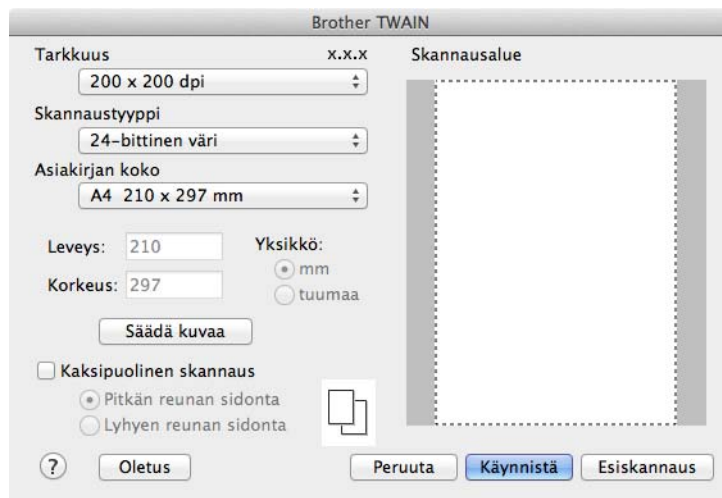

(Brother TWAIN -näyttö tukee kieliä, jotka on määritetty Presto! PageManagerissa.)

- Säädä asetuksia tarvittaessa skanneriasetusten valintaikkunassa (**Tarkkuus**, **Skannaustyyppi** ja **Säädä kuvaa**).
- Valitse asiakirjasi koko **Asiakirjan koko** -pudotusluettelosta.

## VINKKI

Kun olet asettanut asiakirjan koon, voit säätää skannausaluetta lisää napsauttamalla ja vetämällä sitä hiiren ykköspainikkeella. Säädä skannausaluetta, jos haluat rajata skannattavaa kuvaa.

- Napsauta **Käynnistä**-painiketta. Laite aloittaa skannauksen.

## TWAIN-ohjainasetukset

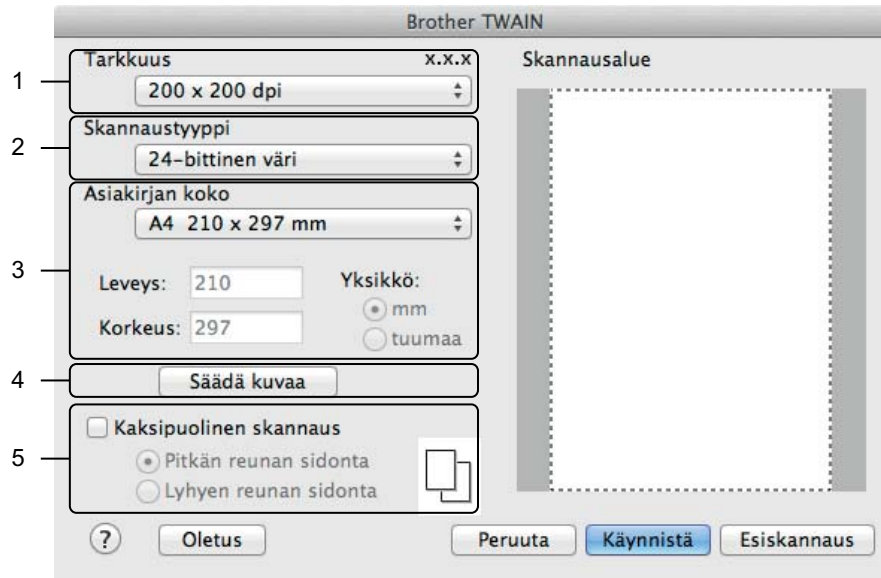

(Brother TWAIN -näyttö tukee kieliä, jotka on määritetty Presto! PageManagerissa.)

### 1 Tarkkuus

Voit valita skannauksen tarkkuuden **Tarkkuus**-pudotusluettelosta. Suuremmat tarkkuudet vievät enemmän muistia ja siirtoaika on pidempi, mutta skannattu kuva on tarkempi.

Tarkkuus	Mustavalkoinen / Harmaa (virheen levitys)	256 väriä	Täysharmaa / 24-bittinen väri
100 x 100 dpi	Kyllä	Kyllä	Kyllä
150 x 150 dpi	Kyllä	Kyllä	Kyllä
200 x 200 dpi	Kyllä	Kyllä	Kyllä
300 x 300 dpi	Kyllä	Kyllä	Kyllä
400 x 400 dpi	Kyllä	Kyllä	Kyllä
600 x 600 dpi	Kyllä	Kyllä	Kyllä
1200 x 1200 dpi	Kyllä	Ei	Kyllä

### 2 Skannaustyyppi

Valitse jokin seuraavista tyypeistä:

#### ■ Mustavalkoinen

Sopii tekstille ja viivapiirustuksille.

#### ■ Harmaa (virheen levitys)

Sopii valokuville ja grafiikalle. (Virheen levitys on tapa jäljitellä harmaakuvia käyttämättä täysharmaita pisteitä. Mustat pisteet asetetaan tietyssä järjestyksessä harmaan vaikutelman aikaansaamiseksi.)

#### ■ Täysharmaa

Sopii valokuville ja grafiikalle. Tämä tila on tarkempi, koska se käyttää jopa 256 harmaan sävyä.

#### ■ 256 väriä

Käytä yksinkertaisissa värillisissä kuvissa, joissa ei käytetä koko värivalikoimaa. Kuvien luomiseen käytetään enintään 256 väriä.

#### ■ 24-bittinen väri

Käyttää kuvien skannaukseen jopa 16,8 miljoonaa väriä. Vaikka **24-bittinen väri** -asetuksella saavutetaan värien tarkin toisto, se kuluttaa eniten muistia ja sen siirtoaika on pisin.

### VINKKI

**256 väriä** on käytettävissä vain, jos skannausohjelma tukee tätä asetusta. Presto! PageManager ei tue **256 väriä** -asetusta.

5

### 3 Asiakirjan koko

Asiakirjan kokoasetus on oletusarvon mukaan **A4**. Jos valitset **Mukautettu**, voit määrittää asiakirjan koon.

### 4 Sääda kuvaa

Sääda kuvaa käyttämällä **Sääda kuvaa** -painiketta.

#### ■ Kirkkaus

Paranna kuvaa säätämällä asetusta (-50–50). Oletusarvo 0 vastaa keskiarvoa, ja se soveltuu yleensä useimmille kuville. Voit vaalentaa kuvaa vetämällä **Kirkkaus**-tason liukusäädintä oikealle tai tummentaa kuvaa vetämällä sitä vasemmalle. Voit myös määrittää tason antamalla numeron ruutuun. Jos skannattu kuva on liian vaalea, määritä pienempi Kirkkaus-taso ja skannaasi asiakirja uudestaan. Jos kuva on liian tumma, määritä suurempi Kirkkaus-taso ja skannaasi asiakirja uudestaan.

### VINKKI

**Kirkkaus**-asetus on käytettävissä vain, kun **Skannaustyyppi**-asetus on **Mustavalkoinen, Harmaa (virheen levitys), Täysharmaa** tai **24-bittinen väri**.

#### ■ Kontrasti

Paranna kuvaa säätämällä asetusta (-50–50). Oletusarvo 0 vastaa keskiarvoa, ja se soveltuu yleensä useimmille kuville. Voit lisätä tai vähentää kontrastia vetämällä liukusäädintä oikealle tai vasemmalle. Kontrastin lisääminen korostaa kuvan tummia ja vaaleita alueita, kun taas kontrastin vähentäminen tuo yksityiskohdat tarkemmin esille harmaissa kohdissa. Voit määrittää **Kontrasti**-asetuksen myös antamalla arvon ruutuun.

### VINKKI



**Kontrasti**-asetus on käytettävissä vain, kun **Skannaustyyppi**-asetus on **Harmaa (virheen levitys), Täysharmaa** tai **24-bittinen väri**.

#### ■ Vähennä kohinaa

Tällä valinnalla voidaan parantaa skannattujen kuvien laatua. Vähennä kohinaa -asetusta voi käyttää, kun käytössä on **24-bittinen väri** ja skannaustarkkuus on 300 × 300 dpi, 400 × 400 dpi tai 600 × 600 dpi.

## 5 Kaksipuolinen skannaus

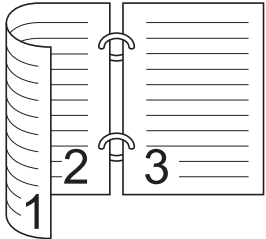
Voit varmistaa, että muodostettu datatiedosto näkyy oikein skannatussa asiakirjassa, valitsemalla asiakirjan asettelun mukaan **Pitkän reunan sidonta** tai **Lyhyen reunan sidonta**.

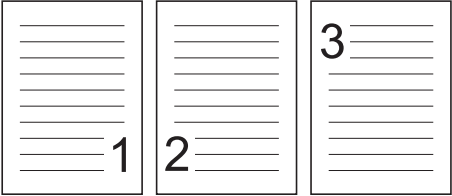
Kaksipuolisen skannauksen asetus	Alkuperäinen asettelu	Skannaustulos
<p><b>Pitkän reunan sidonta</b></p>		
<p><b>Lyhyen reunan sidonta</b></p>		

## Skannaaminen Applen Kuvansiirtäjän avulla (ICA-ohjain)

Voit käyttää asiakirjan skannaukseen ICA-ohjainta. Jos olet asentanut koko ohjain- ja ohjelmistopakettin Brother Solutions Centeristä (<http://support.brother.com>), ICA-ohjain on jo asennettu tietokoneeseen. Jos et näe laitettasi **Tulostus ja faksaus-** tai **Tulostus ja skannaus** -luettelossa, voit lisätä sen napsauttamalla **+**-painiketta (katso *Laitteen valitseminen Tulostus ja faksaus- tai Tulostus ja skannaus -luettelosta* sivulla 117). Voit myös skannata suoraan **Kuvansiirtäjä**-sovelluksesta.

### Skannaaminen Applen Kuvansiirtäjän avulla

- 1 Käynnistä **Kuvansiirtäjä**-sovellus.



- Valitse laite ikkunan vasemmanpuoleisessa osassa olevasta luettelosta. Laite näkyy **LAITTEET**-alueella. Jos olet kiinteässä tai langattomassa lähiverkkoyhteydessä, sen **JAETUT**-alueella.

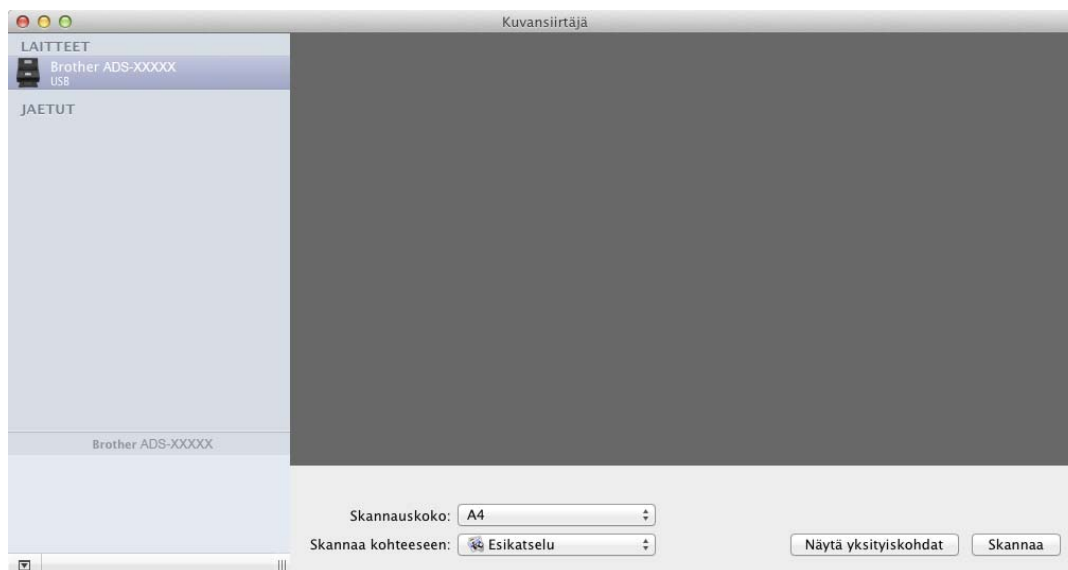

- Aseta asiakirja laitteeseen.
- Valitse asiakirjan koko **Skannauskoko**-asetukselle.
- Valitse kohdekansio tai kohdesovellus **Skannaa kohteeseen** -kohdassa.
- Napsauta **Skannaa**-painiketta. Laite aloittaa skannauksen.

## ICA-ohjainasetukset

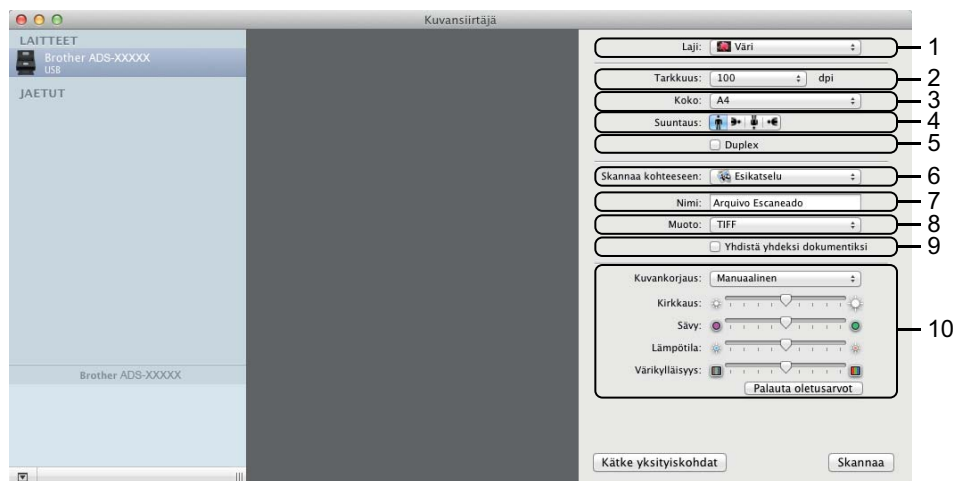

Voit säätää seuraavia asetuksia tarvittaessa valintaikkunassa, joka tulee näkyviin, kun valitset **Näytä yksityiskohdat**. Huomaa, että kohteen nimi ja sille määritetty arvo vaihtelevat laitteen mukaan.

### 1 Laji

Valitse **Väri**, **Mustavalkoinen** tai **Teksti**.

### 2 Tarkkuus

Valitse tarkkuus, jolla asiakirja skannataan.

### 3 Skannauskoko tai Koko

Valitse asiakirjan paperikoko.

### 4 Suuntaus

Valitse asiakirjan suunta.

### 5 Duplex

Voit suorittaa kaksipuolisen skannauksen valitsemalla **Duplex**-valintaruudun.

### 6 Skannaus kohteeseen

Valitse kohdekansio tai -ohjelma.

### 7 Nimi

Kirjoita etuliiteteksti, jota käytetään skannatun kuvan nimen osana.

### 8 Muoto

Valitse skannatun tiedon tiedostomuoto.

## 9 Yhdistä yhdeksi dokumentiksi

Valitse tämä valintaruutu, jos haluat skannata asiakirjan yhtenä kohteena ja tallentaa sen yhtenä tiedostona, kun tiedostomuodoksi on valittu PDF tai TIFF.

### VINKKI

(Vain OS X v10.7.5)

Jos TIFF-asetusta ei voi valita tiedostomuodoksi, valitse ensin PDF ja sitten TIFF.

## 10 Kuvankorjaus

Voit määrittää asetukset valitsemasi **Laji**-asetuksen mukaan.

Laji	Määritettävät asetukset
Väri	Kirkkaus, Sävy, Lämpötila, Värikylläisyys
Mustavalkoinen	Kirkkaus, Kontrasti
Teksti	Kynnys

## Laitteen valitseminen Tulostus ja faksaus- tai Tulostus ja skannaus -luettelosta

- 1 Valitse valikkopalkissa **Järjestelmäasetukset**.
- 2 Osoita **Tulostus ja faksaus-** tai **Tulostus ja skannaus** -symbolia.
- 3 Valitse laite näytön vasemmanpuoleisessa osassa olevasta luettelosta.

### VINKKI

Jos ikkunassa ei näy **Avaa skanneri** -painiketta, poista laitteesi osoittamalla **--**-painiketta **Tulostus ja faksaus-** tai **Tulostus ja skannaus** -luettelossa ja lisää laitteesi sitten osoittamalla **+**-painiketta.



## NewSoft Presto! BizCard 6:n käyttäminen (Macintosh)

Presto! BizCard -sovelluksella voi hallita skannattujen käyntikorttien sisältämiä tietoja tietokoneessa. Tällaisia tietoja ovat esimerkiksi nimet, yritysten nimet, postiosoitteet, puhelin- ja faksinumerot sekä sähköpostiosoitteet. Skannaamalla tai tuomalla käyntikortit, niin Presto! BizCard tallentaa automaattisesti kunkin kortin tiedot ja kuvan. Erilaiset katselutilat helpottavat hakua, muokkausta, luomista ja lajittelua.

### NewSoft Presto! BizCard 6:n asentaminen

---

- 1 Lataa uusin koko ohjain- ja ohjelmistopaketti Brother Solutions Centeristä (<http://support.brother.com>).
- 2 Kaksoisosoita työpöydällä olevaa **BROTHER**-symbolia.
- 3 Kaksoisosoita **Brotherin tekninen tuki**.
- 4 Valitse **Presto! BizCard** ladataksesi Presto! BizCard 6:n asennusohjelman.
- 5 Kaksoisosoita asennusohjelmaa ja noudata näyttöön tulevia ohjeita.

Lisätietoja skannaamisesta Presto! BizCard 6:n avulla on Presto! BizCard 6 -käyttöoppaassa, jonka voit avata osoittamalla valikkopalkissa **Ohje** ja valitsemalla sitten **Ohjeen käyttäminen**.

## Skannaaminen Captiva<sup>®</sup> QuickScan<sup>™</sup> Pro -sovelluksen tai ISIS<sup>®</sup>-sovellusten avulla (Windows<sup>®</sup>)

Voit käyttää skannaukseen ilmaista Captiva<sup>®</sup> QuickScan<sup>™</sup> Pro -kokeiluversiota tai muita ISIS<sup>®</sup>-määrittäjiä tukevia sovelluksia. ISIS<sup>®</sup>-skanneriohjain on asennettava ennen skannaamista ISIS<sup>®</sup>-sovelluksilla.

### VINKKI

Brother-skanneriohjain on asennettava, jotta ISIS<sup>®</sup>-ohjainta voi käyttää. Jos et ole asentanut Brother-skanneriohjainta, asennus on tehtävä ennen ISIS<sup>®</sup>-ohjaimen asentamista.

## ISIS<sup>®</sup>-skannerin ja Captiva<sup>®</sup> QuickScan<sup>™</sup> Pro -sovelluksen asentaminen

5

- 1 Aseta mukana toimitettu DVD-levy DVD-asemaan.
- 2 DVD-levyn ylävalikko avautuu automaattisesti. Valitse ensin mallin nimi ja sitten kieli.
- 3 Valitse **Mukautettu asennus**.
- 4 Napsauta **ISIS-skanneriohjain ja -sovellus** -painiketta.
- 5 Napsauta **ISIS-skanneriohjain**-painiketta. Noudata näytön ohjeita.
- 6 Napsauta **Captiva QuickScan Pro -ohjelman kokeiluver** -painiketta. Noudata näytön ohjeita.

### VINKKI

- EMC-yhtiö vastaa sivustosta, josta maksuttoman Captiva<sup>®</sup> QuickScan<sup>™</sup> Pro -kokeiluversion voi ladata. Jos sinulla on Captiva<sup>®</sup> QuickScan<sup>™</sup> Pro -sovellusta koskevia kysymyksiä, ota yhteyttä EMC-yhtiöön.
- Tietoja skannaamisesta ISIS<sup>®</sup>-sovelluksen avulla on Captiva<sup>®</sup> QuickScan<sup>™</sup> Pro -sovelluksen ohjeessa.

## Skannattujen asiakirjojen tallennus tietokoneeseen

(ADS-2100e)

1 Käynnistä ControlCenter-sovellus.

■ Windows®

1 Napsauta ilmaisialueen **CC4** (ControlCenter4) -kuvaketta ja valitse sitten valikosta **Avaa ControlCenter4**-ikkuna avautuu.

2 Napsauta **Laitteen asetukset** -välilehteä (alla olevassa esimerkissä on käytössä **Perustila**).

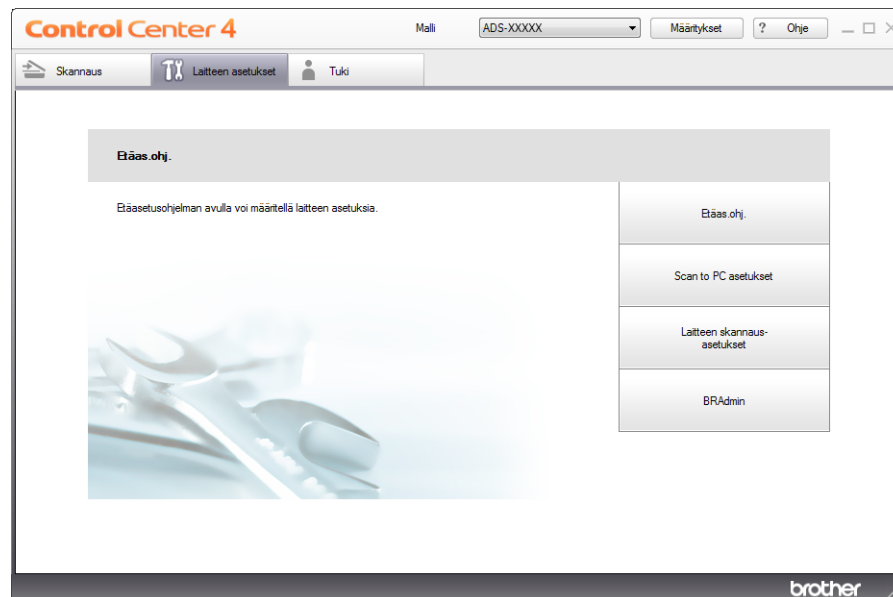

■ Macintosh

- 1 Osoita Dockin  (ControlCenter2) -symbolia. **ControlCenter2**-ikkuna avautuu.
- 2 Valitse **LAITEASETUKSET**-välilehti.



- 2 Osoita **Scan to PC asetukset** -painiketta. Etäasetusohjelma-ikkuna tulee näyttöön (alla olevassa esimerkissä käyttöjärjestelmä on Windows®).

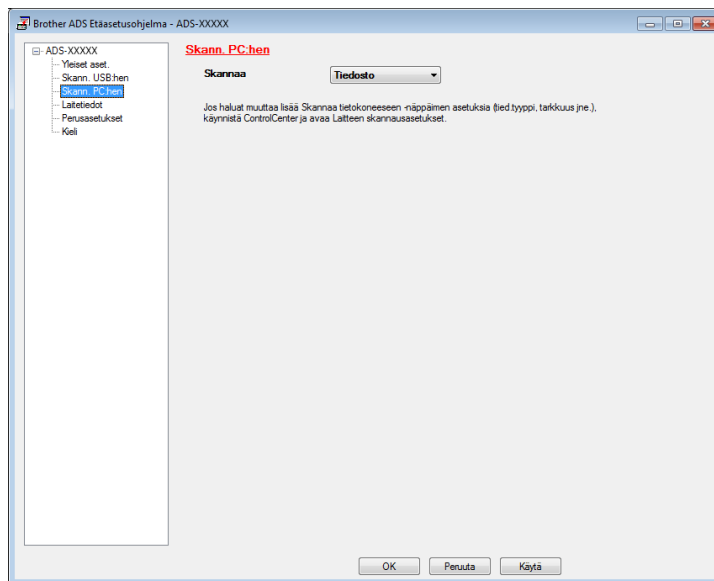

- 3 Valitse pudotusluettelosta haluamasi skannaustoiminto (**Kuva**, **Tekstintunn.**, **Sähköposti** tai **Tiedosto**).
- 4 Sulje Etäasetusohjelma-ikkuna osoittamalla **OK**-painiketta.
- 5 Vaihda tarvittaessa muita asetuksia (katso *Skannaa PC:hen -asetusten muuttaminen (Windows®)* sivulla 147 tai *Skannaa PC:hen -asetusten muuttaminen (Macintosh)* sivulla 154).
- 6 Aseta asiakirja laitteeseen.
- 7 Paina **Skannaa PC:hen**. Laite skannaa asiakirjan.

(ADS-2600We)

- 1 Aseta asiakirja laitteeseen.
- 2 Tuo esiin Skannaus 1 pyyhkäisemällä vasemmalle tai oikealle tai painamalla ◀ tai ▶.
- 3 Paina PC:hen.
- 4 Tuo esiin haluamasi skannaustoiminto (tekstintunnistu., tiedostoon, kuvaksi tai sähköpostiin) pyyhkäisemällä vasemmalle tai oikealle.
- 5 Paina haluttua skannaustoimintoa ja paina sitten OK.
- 6 Paina ▲ tai ▼, jotta näkyviin tulee se kohdetietokone, johon haluat tallentaa. Paina kohdetietokonetta.
- 7 Paina Aloita.  
Laite aloittaa skannaustoiminnon.

## VINKKI

---

- Voit määrittää skannausasetukset tietokoneessa. Katso *Skannaa PC:hen -asetusten muuttaminen (Windows®)* sivulla 147 tai *Skannaa PC:hen -asetusten muuttaminen (Macintosh)* sivulla 154.
  - Jos haluat tallentaa asetukset pikavalintana, paina Tallenna pikakuvak. Katso lisätietoja kohdasta *Pikavalintojen määrittäminen (vain ADS-2600We)* sivulla 161.
-

## Skannattujen asiakirjojen tallennus USB-muistitikkuun

(ADS-2100e)

### 1 Käynnistä ControlCenter-sovellus.

■ Windows®

- 1 Napsauta ilmaisialueen  (ControlCenter4) -kuvaketta ja valitse sitten valikosta **Avaa. ControlCenter4**-ikkuna avautuu.
- 2 Napsauta **Laitteen asetukset** -välilehteä (alla olevassa esimerkissä on käytössä **Perustila**).

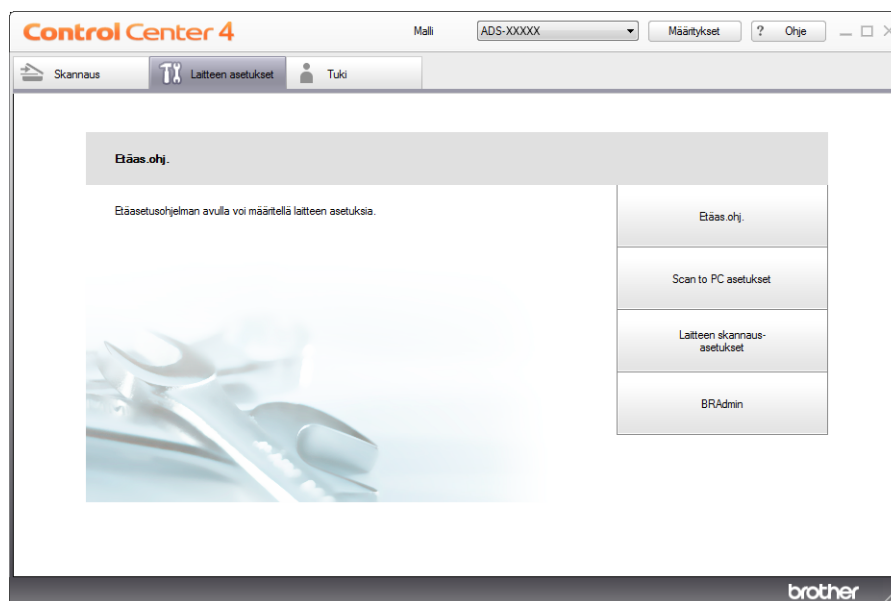

■ Macintosh

- 1 Osoita Dockin  (ControlCenter2) -symbolia. **ControlCenter2**-ikkuna avautuu.
- 2 Valitse **LAITEASETUKSET**-välilehti.



Skannaaminen käyttäen ohjauspaneelia

- Osoita **Etäas.ohj.**-painiketta. Etäasetusohjelma-ikkuna avautuu.
- Valitse kansiopuusta **Skann. USB:hen** ja määritä sitten skannausasetukset tarvittaessa (alla olevassa esimerkissä käyttöjärjestelmä on Windows®).

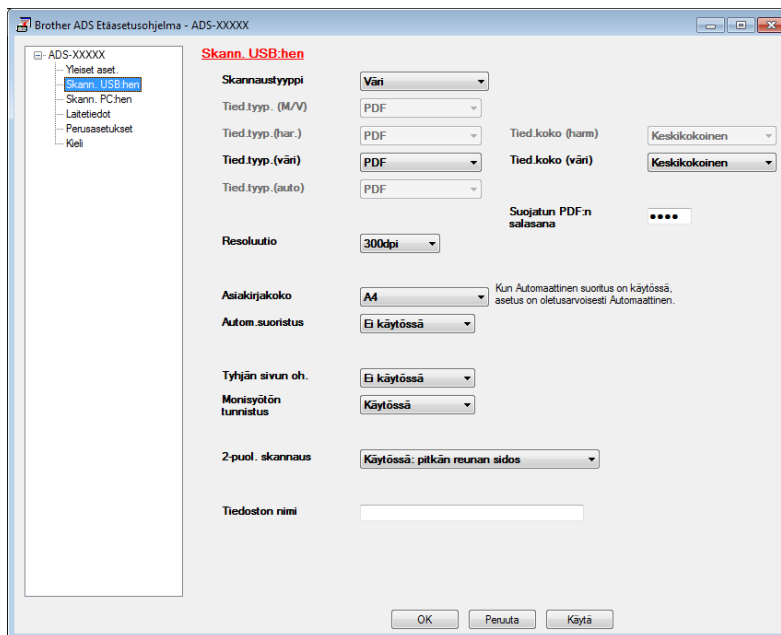

- Valitse **Käytä** ja valitse sitten **OK**.
- Aseta USB-muistitikku laitteeseen.
- Aseta asiakirja laitteeseen.
- Paina ohjauspaneelissa **Skannaa USB:hen** -painiketta. Laite aloittaa skannauksen.

## VINKKI

Tiedoston nimeksi tulee kuluva päivämäärä ja kaksinumeroinen järjestysnumero.

(ADS-2600We)

- Aseta USB-muistitikku laitteeseen.
- Aseta asiakirja laitteeseen.
- Tuo esiin Skannaus 2 pyyhkäisemällä vasemmalle tai oikealle tai painamalla ◀ tai ▶.
- Paina USB:hen.
- Paina Asetukset.

Skannaaminen käyttäen ohjauspaneelia

- 6 Määritä kohteiden 2-puol. skannaus, Skannaustyyppi, Tarkkuus, Tiedostotyyppi, Asiakirjakoko, Tiedostonimi, Automaattinen vinosäätö ja Tyhjän sivun ohitus asetukset tarpeen mukaan. Paina OK.

### VINKKI

---

- Jos haluat valita Pitkä paperi (enintään 863 mm) -asetuksen Asiakirjakoko, käytä seuraavia asetuksia:
  - Automaattinen vinosäätö: Ei
  - 2-puol. skannaus: Ei
- Jos haluat tallentaa asetukset uutena oletusarvona, paina Aseta uusi olet.
- Jos haluat palauttaa kaikki asetukset tehdasasetuksiin, paina Tehdasasetukset.

- 7 Paina Aloita.  
Laittaa aloittaa skannauksen, ja skannatut tiedot tallennetaan USB-muistitikkun.

### VINKKI

---

Jos haluat tallentaa asetukset pikavalintana, paina Tallenna pikakuvak. Katso lisätietoja kohdasta *Pikavalintojen määrittäminen (vain ADS-2600We)* sivulla 161.

### TÄRKEÄÄ

---

ÄLÄ poista USB-muistitikkua, kun laite skannaa USB-muistitikkun. Näin välttyt muistitikun ja siihen tallennettujen tietojen vahingoittumiselta.



## Skannattujen asiakirjojen tallennus mobiililaitteisiin

Laitte voi tallentaa skannatut tiedot mobiililaitteeseen.

### VINKKI

- Tätä toimintoa voi käyttää mobiililaitteissa, joissa on käytössä USB-massamuistitoiminto.
- Laitte ei tue USB-laitteiden latausta.
- Brother Image Viewer Android™-laitteille on Google Play (Android™ Market) -sovelluskaupasta ladattava sovellus, jolla käyttäjät voivat tarkastella ja muokata skannattuja tietoja. Saat lisätietoja lataamalla Brother Image Viewer Android™-laitteille -sovelluksen.

- 1 Kytke laite mobiililaitteeseen USB-kaapelilla, joka kuuluu mobiililaitteen toimitukseen.

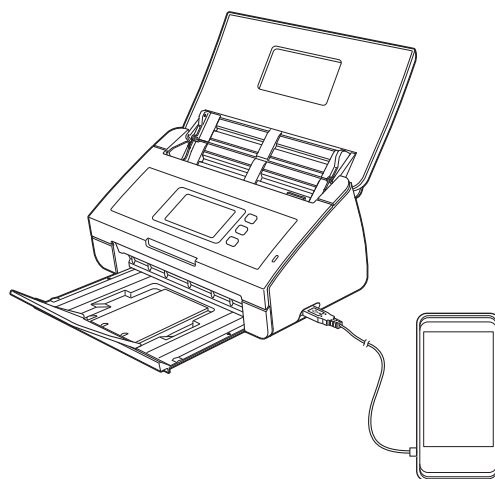

6

### VINKKI

Mobiililaitteen on oltava päällä, ennen kuin se kytketään laitteeseen.

- 2 Aseta asiakirja laitteeseen.
  - Jos laitteesi on ADS-2100e, siirry vaiheeseen 3.
  - Jos laitteesi on ADS-2600We, siirry vaiheeseen 4.
- 3 (ADS-2100e)  
Paina **Skanna USB:hen** -näppäintä. Laittaa aloittaa skannauksen, ja skannatut tiedot tallennetaan mobiililaitteeseen.
- 4 (ADS-2600We)
  1. Tuo esiin Skannaus 2 pyyhkäisemällä vasemmalle tai oikealle tai painamalla ◀ tai ▶.
  2. Paina USB:hen.
  3. Paina Asetukset.
  4. Valitse kohteiden 2-puol. skannaus, Skannaustyyppi, Tarkkuus, Tiedostotyyppi, Asiakirjakoko, Tiedostonimi, Tiedostokoko, Automaattinen vinosäätö ja Tyhjän sivun ohitus asetukset tarpeen mukaan.
  5. Paina OK.

Skannaaminen käyttäen ohjauspaneelia

## VINKKI

---

- Jos haluat tallentaa asetukset uutena oletusarvona, paina **Aseta uusi olet.**
  - Jos haluat palauttaa kaikki asetukset tehdasasetuksiin, paina **Tehdasasetukset.**
- 

6. Paina **Aloita.**

Laittaa aloittaa skannauksen, ja skannatut tiedot tallennetaan mobiililaitteeseen.

## VINKKI

---

Jos haluat tallentaa asetukset pikavalintana, paina **Tallenna pikakuvak.** Katso lisätietoja kohdasta *Pikavalintojen määrittäminen (vain ADS-2600We)* sivulla 161.

---

## Asiakirjojen skannaus FTP-palvelimeen (vain ADS-2600We)

Kun valitset Skannaa FTP:hen, voit skannata mustavalkoisia tai värillisiä asiakirjoja suoraan FTP-palvelimeen paikallisessa verkossasi tai Internetissä.

Yksityiskohtaiset tiedot, joita tarvitaan Skannaa FTP:hen -toiminnon käyttöön, voidaan antaa WWW-pohjaisella hallinnalla esimääritystä varten. Asetustiedot voidaan tallentaa FTP-profiiliin.

### VINKKI

- Skannaa FTP:hen on käytettävissä, kun FTP-profiilit on määritetty WWW-pohjaisella hallinnalla.
- Suosittelemme Microsoft® Internet Explorer® 8.0- tai 9.0-selainta Windows®-käyttöjärjestelmälle ja Safari 5.0 -selainta Macintosh-käyttöjärjestelmälle. Varmista myös, että JavaScript ja evästeet ovat aina otettuina käyttöön – riippumatta käytetystä selaimesta. Jos käytät eri WWW-selainta, varmista, että se on yhteensopiva HTTP 1.0- ja HTTP 1.1 -protokollien kanssa.

## WWW-pohjaisen hallinnan käynnistäminen

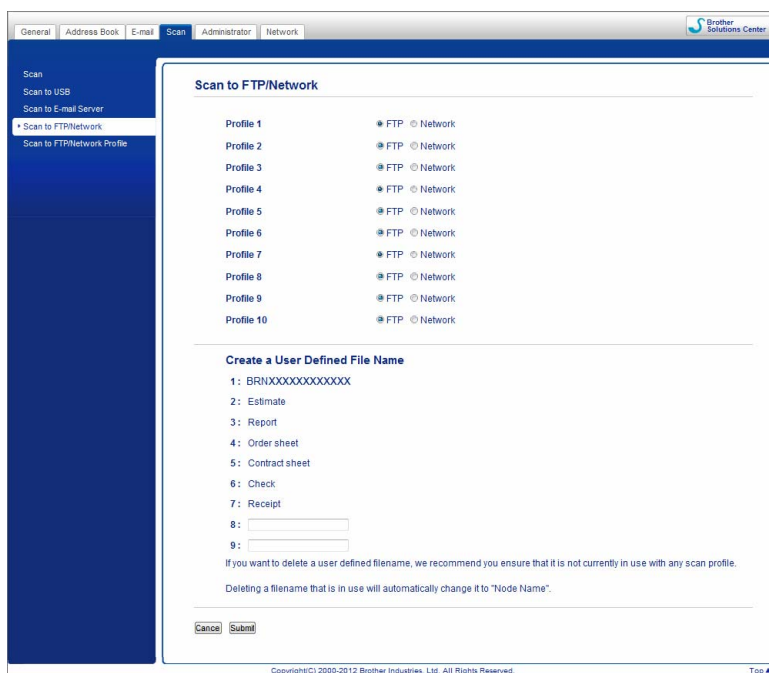

Kirjoita selaimeen <http://xxx.xxx.xxx.xxx> (xxx.xxx.xxx.xxx on laitteesi IP-osoite).

Voit määrittää tai muuttaa asetuksia **Scan** (Skannaus) -välilehden **Scan to FTP/Network** (Skannaa FTP:hen/verkkoon) -kohdassa. Voit määrittää enintään kymmenen FTP-palvelinprofiilia ja valita sen, mitä profiilinumeroa (1–10) käytetään Skannaa FTP:hen -asetuksissa kohdassa **Scan to FTP/Network Profile** (Skannaa FTP:hen/Skannaa verkkoon profiili).

Seitsemän esiasetetun tiedostonimen lisäksi voit tallentaa kaksi käyttäjän määrittämää tiedostonimeä, joita voidaan käyttää FTP-palvelinprofiilin luontiin.

Skannaaminen käyttäen ohjauspaneelia

Valitse WWW-pohjaisessa hallinnassa **Scan to FTP/Network** (Skannaa FTP:hen/verkkoon). Kirjoita tiedostonimi toiseen käyttäjän määrittämistä kentistä **Create a User Defined File Name** (Luo käyttäjän määrittämä tiedostonimi) ja napsauta **Submit** (Lähetä). Kuhunkin käyttäjän määrittämään nimikenttään voidaan syöttää enintään 15 merkkiä.

## VINKKI

---

Älä käytä tiedostonimessä sopimattomia merkkejä (kuten ?, /, \ tai \*). Ne voivat aiheuttaa lähetysvirheen, kun käytetään Skannaa FTP:hen -toimintoa.

---

## FTP-oletusasetusten määrittäminen

Voit asettaa **Passive Mode** (Passiivinen tila) -asetukseksi **Off** (Pois) tai **On** (Päällä) FTP-palvelimesi ja verkon palomuurin määrittämisen mukaan. Tämä asetus on oletusarvon mukaan **On** (Päällä). Voit muuttaa myös portin numeron, jota käytetään FTP-palvelimen käyttöön. Tämän asetuksen oletusarvo on portti 21. Useimmissa tapauksissa nämä kaksi asetusta voivat jäädä oletusarvoihin.

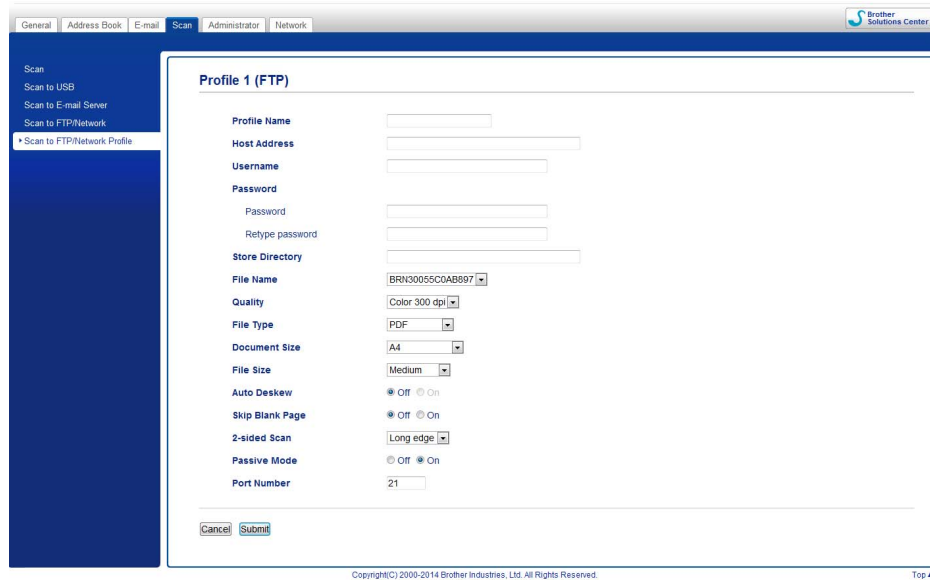

- 1 Anna nimi, jota haluat käyttää FTP-palvelimen profiilille. Tämä nimi näytetään laitteen nestekidenäytössä. Sen pituus voi olla enintään 15 merkkiä.
- 2 Host Address (Isännän osoite) on FTP-palvelimen toimialueen nimi. Anna isännän osoite (Host Address) (esimerkiksi ftp.example.com) (enintään 64 merkkiä) tai IP-osoite (esimerkiksi 192.23.56.189).
- 3 Anna käyttäjänimi (Username), joka on rekisteröity laitteelle FTP-palvelimella (enintään 32 merkkiä).
- 4 Anna FTP-palvelimen käyttöön tarvittava salasana (Password) (enintään 32 merkkiä).
- 5 Anna kohdekansio, johon asiakirja tallennetaan FTP-palvelimella (esimerkiksi brother\abc) (enintään 60 merkkiä).
- 6 Valitse tiedostonimi, jota haluat käyttää skannatulle asiakirjalle. Voit valita seitsemästä esiasetetusta ja kahdesta käyttäjän määrittämästä tiedostonimestä. Asiakirjallesi käytetty tiedostonimi on valitsemasi tiedostonimi, johon on lisätty skannerin laskurin 6 viimeistä numeroa sekä tiedostotunniste (esimerkiksi Arvio\_098765.pdf).

- 7 Valitse skannatuille tiedoille käytettävä laatu, tiedostotyyppi, asiakirjan koko ja kaksipuolinen skannaustyyppi. Seuraavia asetuksia voidaan vaihtaa:

Asetus	Valinnat	Kuvaus
<b>Quality</b> (Laatu)	<b>Colour 150 dpi</b> (Väri 150 dpi) <b>Colour 200 dpi</b> (Väri 200 dpi) <b>Colour 300 dpi</b> (Väri 300 dpi) <b>Colour 600 dpi</b> (Väri 600 dpi) <b>Grey 150 dpi</b> (Harmaa 150 dpi) <b>Grey 200 dpi</b> (Harmaa 200 dpi) <b>Grey 300 dpi</b> (Harmaa 300 dpi) <b>Grey 600 dpi</b> (Harmaa 600 dpi) <b>B&amp;W 150 dpi</b> (Mustavalkoinen 150 dpi) <b>B&amp;W 200 dpi</b> (Mustavalkoinen 200 dpi) <b>B&amp;W 300 dpi</b> (Mustavalkoinen 300 dpi) <b>B&amp;W 600 dpi</b> (Mustavalkoinen 600 dpi) <b>Auto 150 dpi</b> (Automaattinen 150 dpi) <b>Auto 200 dpi</b> (Automaattinen 200 dpi) <b>Auto 300 dpi</b> (Automaattinen 300 dpi) <b>User Select</b> (Käyttäjän valinta)	<ul style="list-style-type: none"> <li>■ Voit valita skannauksen laadun <b>Quality</b> (Laatu) -pudotusluettelosta. Parempi laatu vie enemmän muistia ja siirtoaika on pidempi, mutta skannattu kuva on tarkempi.</li> <li>■ Jos valitset <b>User Select</b> (Käyttäjän valinta), asetus on valittava laitteen ohjauspaneelista.</li> </ul>
<b>File Type</b> (Tiedostotyyppi)	<b>PDF</b> <b>Secure PDF</b> (Suojattu PDF) <b>PDF/A</b> <b>Signed PDF</b> (Allekirjoitettu PDF) <b>TIFF</b> <b>JPEG</b> <b>XPS</b> <b>User Select</b> (Käyttäjän valinta)	<ul style="list-style-type: none"> <li>■ Voit valita skannattavien tietojen tiedostotyyppin.</li> <li>■ Jos valitset <b>Secure PDF</b> (Suojattu PDF), laite pyytää antamaan 4-numeroisen salasanan käyttämällä numeroita 0–9 ennen skannauksen aloitusta.</li> <li>■ Jos valitset <b>Signed PDF</b> (Allekirjoitettu PDF), laitteeseen on asennettava varmenne käyttämällä WWW-pohjaista hallintaa. Valitse <b>Signed PDF</b> (Allekirjoitettu PDF) WWW-pohjaisen hallinnan kohdasta <b>Administrator</b> (Järjestelmänvalvoja). Katso lisätietoja Verkkokäyttäjän oppaasta.</li> <li>■ PDF/A on PDF-tiedostomuoto, joka on tarkoitettu pitkäaikaiseen arkistointiin. Tässä muodossa on kaikki tarpeelliset tiedot, joiden avulla asiakirja voidaan tuottaa uudelleen pitkäaikaisen säilytyksen jälkeen.</li> <li>■ Allekirjoitetun PDF:n avulla voidaan estää tietojen luvaton käsittely ja kirjoittajan väärentäminen lisäämällä asiakirjaan digitaalinen varmenne.</li> <li>■ Voit valita <b>PDF</b>, <b>Secure PDF</b> (Suojattu PDF), <b>PDF/A</b>, <b>Signed PDF</b> (Allekirjoitettu PDF), <b>JPEG</b> tai <b>XPS</b>, kun valitset <b>Colour</b> (Väri) tai <b>Grey</b> (Harmaa) kohdassa <b>Quality</b> (Laatu).</li> <li>■ Voit valita <b>PDF</b>, <b>Secure PDF</b> (Suojattu PDF), <b>PDF/A</b>, <b>Signed PDF</b> (Allekirjoitettu PDF) tai <b>TIFF</b>, kun valitset <b>B&amp;W</b> (Mustavalkoinen) kohdassa <b>Quality</b> (Laatu).</li> <li>■ Voit valita <b>PDF</b>, <b>Secure PDF</b> (Suojattu PDF) tai <b>Signed PDF</b> (Allekirjoitettu PDF), kun valitset <b>Auto</b> (Automaattinen) kohdassa <b>Quality</b> (Laatu).</li> <li>■ Jos valitset <b>User Select</b> (Käyttäjän valinta), asetus on valittava laitteen ohjauspaneelista.</li> </ul>

Asetus	Valinnat	Kuvaus
<b>Document Size</b> (Asiakirjan koko)	<b>Auto</b> (Automaattinen) <b>A4</b> <b>Letter</b> <b>Legal</b> <b>B5</b> <b>A5</b> <b>B6</b> <b>A6</b> <b>Business Card</b> (Käyntikortti) <b>Long Paper</b> (Pitkä paperi)	<ul style="list-style-type: none"> <li>■ Jos valitset vaihtoehdon <b>Auto</b> (Automaattinen), voit skannata kaikenkokoisia asiakirjoja ilman, että sinun tarvitsee tehdä muutoksia <b>Document Size</b> (Asiakirjan koko) -valintaan. Skannaus nopeutuu, jos valitset asiakirjan kokoa vastaavan koon <b>Document Size</b> (Asiakirjan koko) -pudotusluettelosta.</li> <li>■ Jos valitset <b>Quality</b> (Laatu) -asetukseksi <b>600 dpi</b>, et voi valita <b>Auto</b> (Automaattinen) -vaihtoehtoa.</li> <li>■ Esii tulee <b>Long Paper</b> (Pitkä paperi) <b>Document Size</b> (Asiakirjan koko) -pudotusluettelossa, kun valitset <b>Quality</b> (Laatu) -asetukseksi muun kuin <b>Auto XXX dpi</b> (Automaattinen XXX dpi) (XXX on laadun arvo) ja kun <b>Auto Deskew</b> (Automaattinen suoristus) -asetus ei ole käytössä.</li> <li>■ Voit valita vaihtoehdon <b>A4, Letter, Legal, B5, A5, B6, A6, Business Card</b> (Käyntikortti) tai <b>Long Paper</b> (Pitkä paperi), kun valitset <b>Quality</b> (Laatu) -asetukseksi muun kuin <b>Auto XXX dpi</b> (Automaattinen XXX dpi) ja kun <b>Auto Deskew</b> (Automaattinen suoristus) -asetus ei ole käytössä.</li> <li>■ Voit valita <b>Long Paper</b> (Pitkä paperi) -vaihtoehdon, kun määrität asetukset seuraavasti: <ul style="list-style-type: none"> <li>• <b>Quality</b> (Laatu): muu kuin <b>Auto</b> (Automaattinen)</li> <li>• <b>Auto Deskew</b> (Automaattinen suoristus): Off (Ei)</li> <li>• <b>Skip Blank Page</b> (Ohita tyhjä sivu): Off (Ei)</li> <li>• <b>2-sided Scan</b> (Kaksipuolinen skannaus): Off (Ei)</li> </ul> </li> </ul>
<b>File Size</b> (Tiedostokoko)	<b>Small</b> (Pieni) <b>Medium</b> (Keskikoko) <b>Large</b> (Suuri) <b>User Select</b> (Käyttäjän valinta)	<ul style="list-style-type: none"> <li>■ Voit säätää skannattujen tietojen tiedostokokoa.</li> <li>■ Jos valitset <b>Colour</b> (Väri) tai <b>Grey</b> (Harmaa) kohdassa <b>Quality</b> (Laatu), voit valita skannattujen tietojen tiedostokoon pudotusluettelosta.</li> <li>■ Jos valitset <b>User Select</b> (Käyttäjän valinta), asetus on valittava laitteen ohjauspaneelista.</li> </ul>
<b>2-sided Scan</b> (Kaksipuolinen skannaus)	<b>Off</b> (Ei) <b>Long Edge</b> (Pitkä reuna) <b>Short Edge</b> (Lyhyt reuna)	Jos haluat skannata asiakirjan molemmat puolet, voit varmistaa, että muodostettu datatiedosto näkyy oikein skannatussa asiakirjassa valitsemalla asiakirjan asettelun mukaan joko <b>Long edge</b> (Pitkä reuna) tai <b>Short edge</b> (Lyhyt reuna).

- 8 Määritä **Auto Deskew**<sup>1</sup> (Automaattinen suoritus) -asetukseksi **On** (Kyllä), jos haluat korjata skannattujen tietojen vääristymän (5 asteen sisällä).
- 9 Määritä **Skip Blank Page**<sup>1</sup> (Ohita tyhjä sivu) -asetukseksi **On** (Kyllä), jos haluat poistaa skannatuista tiedoista asiakirjan tyhjet sivut.
- 10 Napsauta **Submit** (Lähetä).

<sup>1</sup> Alkuperäisen asiakirjan tilan mukaan tämä toiminto ei välttämättä toimi oikein.

## Skannaaminen käyttämällä FTP-palvelinprofileja

---

- 1 Aseta asiakirja laitteeseen.
- 2 Paina ◀ tai ▶, jotta FTP:hen tulee näyttöön.
- 3 Paina FTP:hen.
- 4 Valitse jokin luettelon FTP-palvelinprofileista painamalla ▲ tai ▼.  
Tee jokin seuraavista:
  - Jos Skannaa FTP:hen -profiili on valmis, siirry vaiheeseen 7.
  - Jos Skannaa FTP:hen -profiili ei ole valmis, siirry vaiheeseen 5.
- 5 Paina Asetukset.
- 6 Valitse kohteiden 2-puol. skannaus, Skannaustyyppi, Tarkkuus, Tiedostotyyppi, Asiakirjakoko, Tiedostokoko, Automaattinen vinosäätö, Tyhjän sivun ohitus ja Käyttäjänimi asetukset tarpeen mukaan. Paina OK.

### VINKKI

---

Jos haluat tallentaa profiilin pikavalintana, paina Tallenna pikakuvak.

---

- 7 Paina Aloita.  
Nestekidenäytössä näkyy Yhdistetään. Kun yhteys FTP-palvelimeen onnistuu, laite aloittaa skannauksen.



## Asiakirjojen skannaaminen jaettuun kansioon tai verkkosijaintiin (Windows®) (vain ADS-2600We)

Kun valitset Skannaa verkkoon, voit skannata asiakirjat suoraan paikallisessa verkossasi tai Internetissä sijaitsevaan jaettuun kansioon.

Yksityiskohtaiset tiedot, joita tarvitaan Skannaa verkkoon -toiminnon käyttöön, voidaan antaa WWW-pohjaisella hallinnalla esimäärittystä varten. Asetustiedot voidaan tallentaa Skannaa verkkoon -profiiliin. Skannaa verkkoon -profiili tallentaa käyttäjätiedot ja määrittämissä asetukset verkossa tai Internetissä käyttöä varten.

### VINKKI

- Skannaa verkkoon -toiminto on käytettävissä, kun Skannaa verkkoon -profiilit on määritetty WWW-pohjaisen hallinnan avulla.
- SNTP-protokolla (verkon aikapalvelin) on määritettävä tai päivämäärän aika ja aikavyöhyke on määritettävä oikein todentamista varten. Katso lisätietoja Verkkokäyttäjän oppaasta.
- Suosittelemme selainta Microsoft® Internet Explorer® 8.0/9.0. Varmista myös, että JavaScript ja evästeet on aina otettu käyttöön riippumatta käytetystä selaimesta. Jos käytät eri WWW-selainta, varmista, että se on yhteensopiva HTTP 1.0- ja HTTP 1.1 -protokollien kanssa.

Kirjoita selaimen <http://xxx.xxx.xxx.xxx> (xxx.xxx.xxx.xxx on laitteesi IP-osoite). Voit määrittää tai muuttaa asetuksia **Scan** (Skannaus) -välilehden **Scan to FTP/Network** (Skannaa FTP:hen/verkkoon) -kohdassa. Voit määrittää enintään kymmenen Scan to Network (Skannaa verkkoon) -profiilia ja valita, mitä profiilinumeroita (1–10) käytetään Scan to Network (Skannaa verkkoon) -asetuksille kohdassa **Scan to FTP/Network Profile** (Skannaa FTP:hen/verkkoon -profiili).

Seitsemän esiasetetun tiedostonimen lisäksi voit tallentaa kaksi käyttäjän määrittämää tiedostonimeä, joita voidaan käyttää Skannaa verkkoon -profiilin luontiin.

Valitse WWW-pohjaisessa hallinnassa **Scan to FTP/Network** (Skannaa FTP:hen/verkkoon). Kirjoita tiedostonimi toiseen käyttäjän määrittämistä kentistä **Create a User Defined File Name** (Luo käyttäjän määrittämä tiedostonimi) ja napsauta **Submit** (Lähetä). Kuhunkin käyttäjän määrittämään nimikenttään voidaan syöttää enintään 15 merkkiä.

## VINKKI

Älä käytä tiedostonimessä sopimattomia merkkejä (kuten ?, /, \ tai \*). Ne voivat aiheuttaa lähetysvirheen, kun käytetään Skannaa verkkoon -toimintoa.

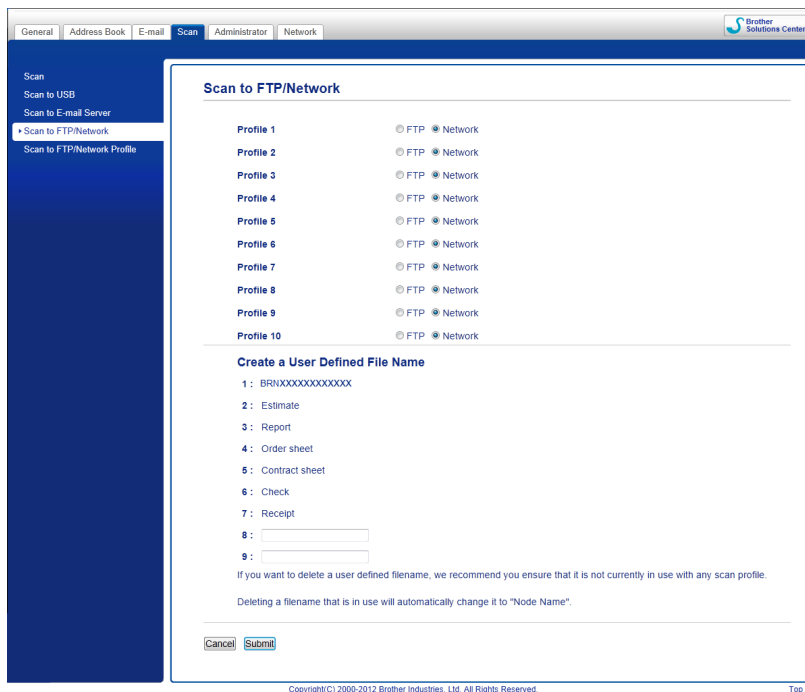

## Scan to Network (Skannaa verkkoon) -toiminnon oletusasetusten määrittäminen

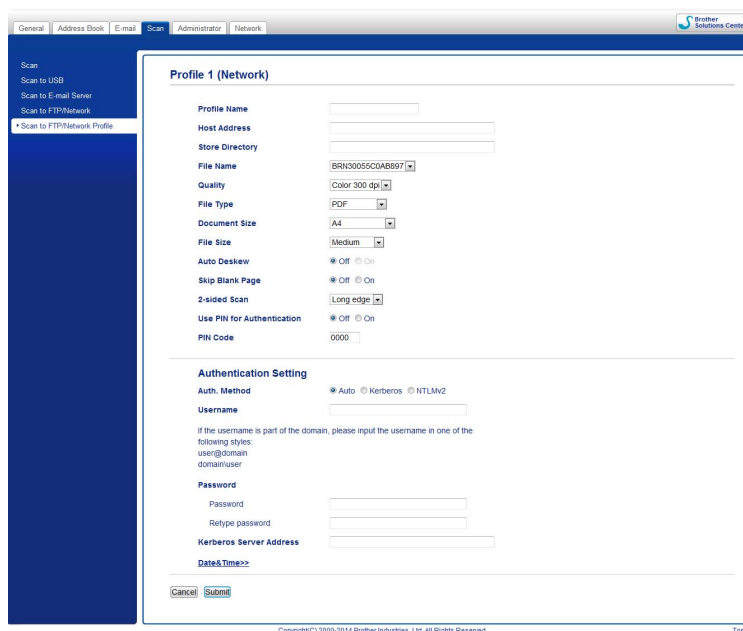

- 1 Valitse **Scan** (Skannaus) -välilehden **Scan to FTP/Network** (Skannaa FTP:hen/verkkoon) -kohdassa **Network** (Verkko). Napsauta **Submit** (Lähetä).
- 2 Valitse määritettävä profiili kohdassa **Scan to FTP/Network Profile** (Skannaa FTP:hen/verkkoon -profiili).
- 3 Anna nimi, jota haluat käyttää Skannaa verkkoon -profiilille. Tämä nimi näytetään laitteen nestekidenäytössä. Sen pituus voi olla enintään 15 merkkiä.
- 4 Host Address (Isännän osoite) on CIFS-palvelimen toimialueen nimi. Anna isännän nimi (esimerkiksi mypc.example.com) (enintään 64 merkkiä) tai IP-osoite (esimerkiksi 192.23.56.189).
- 5 Anna kohdekansio, johon asiakirja tallennetaan CIFS-palvelimella (esimerkiksi brother\abc) (enintään 60 merkkiä).
- 6 Suorita kappaleessa *FTP-oletusasetusten määrittäminen* sivulla 130 kuvatut vaiheet **8–9**.
- 7 Jos haluat suojata profiilin, valitse **On** (Kyllä) -vaihtoehto **Use PIN for Authentication** (Käytä PIN-koodia todennukseen) -kohdassa ja anna nelinumeroisen PIN-koodi **PIN Code** (PIN-koodi) -kohdassa.
- 8 Valitse todennusmenetelmä. Voit valita **Auto** (Automaattinen), **Kerberos** tai **NTLMv2**. Jos valitset **Auto** (Automaattinen), todennusmenetelmä tunnistetaan automaattisesti.
- 9 Anna **Username** (Käyttäjänimi), joka on rekisteröity laitteelle CIFS-palvelimella (enintään 96 merkkiä).
- 10 Anna CIFS-palvelimen käyttöön tarvittava **Password** (Salasana) (enintään 32 merkkiä).
- 11 Napsauta **Submit** (Lähetä).
- 12 Valitse **General** (Yleistä) -välilehdessä **Date&Time** (Päivämäärä ja aika).
- 13 Anna CIFS-palvelimelle käytetty päivämäärä ja kellonaika.
- 14 Valitse aikavyöhyke pudotusluettelosta.
- 15 Napsauta **Submit** (Lähetä).

## Skannaaminen käyttämällä Skanna verkko -profiileja

---

- 1 Aseta asiakirja laitteeseen.
- 2 Tuo esiin Skannaus 1 pyyhkäisemällä vasemmalle tai oikealle tai painamalla ◀ tai ▶.
- 3 Paina verkkoon.
- 4 Valitse jokin luettelon verkkopalvelinprofiileista painamalla ▲ tai ▼.  
Jos nestekidenäytössä pyydetään antamaan PIN-koodi, anna profiilille 4-numeroinen PIN-koodi nestekidenäytössä.  
Paina OK.  
Tee jokin seuraavista:
  - Jos Scan to Network (Skanna verkko) -profiili on valmis, siirry vaiheeseen 7.
  - Jos Scan to Network (Skanna verkko) -profiili ei ole valmis, siirry vaiheeseen 5.
- 5 Paina Asetukset.
- 6 Valitse kohteiden 2-puol. skannaus, Skannaustyyppi, Tarkkuus, Tiedostotyyppi, Asiakirjakoko, Tiedostokoko, Automaattinen vinosäätö, Tyhjän sivun ohitus ja Käyttäjänimi asetukset tarpeen mukaan. Paina OK.

### VINKKI

---

- Jos valitset Tiedostotyyppi-asetukseksi Suojattu PDF, laite pyytää antamaan 4-numeroisen salasanan käyttämällä numeroita 0–9 ennen skannauksen aloitusta.
  - Jos valitset Tiedostotyyppi-asetukseksi Allekirj. PDF, laitteelle on asennettava ja sitten määritettävä varmenne käyttämällä WWW-pohjaista hallintaa.
  - Jos haluat tallentaa asetukset pikavalintana, paina Tallenna pikakuvak.
- 
- 7 Paina Aloita.  
Nestekidenäytössä näkyy Yhdistetään. Kun yhteys verkkoon onnistuu, laite aloittaa skannauksen.

## Skannaaminen WWW-palvelujen avulla (Windows Vista® SP2 tai uudempi, Windows® 7, Windows® 8 ja Windows® 8.1) (ADS-2600We)

Laitteen nestekidenäytössä näkyy valikko, jonka avulla voit käyttää WWW-palveluita skannaukseen, jos olet asentanut ohjaimen skannaukselle WWW-palvelujen kautta. Lisätietoja WWW-palvelujen asentamisesta on *Verkkokäyttäjän oppaan* kohdassa *WWW-palveluiden kautta skannaamisen ohjainten asennus* (Windows Vista®, Windows® 7, Windows® 8, Windows® 8.1).



### VINKKI

- Jos nestekidenäyttö tai merkkivalot ilmaisevat Muisti täynnä -virheen, pienennä **Tarkkuus-** tai **Paperikoko-**asetusta. Katso lisätietoja kohdasta *Skannausasetusten määrittäminen* sivulla 138.
- Tietyt merkit nestekidenäytössä näkyvissä viesteissä saatetaan korvata välilyönneillä, jos käyttöjärjestelmäsi ja Brother-laitteen kieliasetus poikkeavat toisistaan.

- 1 Aseta asiakirja laitteeseen.
- 2 Tuo esiin Skannaus 1 pyyhkäisemällä vasemmalle tai oikealle tai painamalla ◀ tai ▶.
- 3 Paina PC:hen.
- 4 Paina ◀ tai ▶, jotta Web Services -skannaus tulee näyttöön.
- 5 Paina Web Services -skannaus ja sen jälkeen OK.
- 6 Paina haluamaasi skannaustoimintoa.
- 7 Paina ▲ tai ▼, jotta näkyviin tulee se kohdetietokone, johon haluat lähettää skannauksen. Paina kohdetietokonetta.
- 8 Paina Aloita.  
Laitte aloittaa skannauksen.

### Skannausasetusten määrittäminen

Jos nestekidenäyttö tai merkkivalot ilmaisevat Muisti täynnä -virheen, pienennä **Tarkkuus-** tai **Paperikoko-**asetusta.

- 1 (Windows Vista®)  
Napsauta -painiketta ja valitse **Ohjauspaneeli, Laitteisto ja äänet ja Skannerit ja kamerat.**  
(Windows® 7)  
Napsauta -painiketta ja valitse **Ohjauspaneeli, Laitteisto ja äänet ja Laitteet ja tulostimet.**  
(Windows® 8 ja Windows® 8.1)  
Siirrä hiiren osoitin työpöydän oikeaan alakulmaan. Kun valikkorivi tulee näkyviin, valitse **Asetukset** ja valitse sitten **Ohjauspaneeli**. Valitse **Laitteisto ja äänet** -ryhmässä **Näytä laitteet ja tulostimet**.

Skannaaminen käyttäen ohjauspaneelia

- 2 Napsauta laitettasi ja napsauta sitten **Skannausprofiilit** -painiketta. **Skannausprofiilit**-valintaikkuna tulee näyttöön.
- 3 Valitse haluamasi skannausprofiili. Varmista, että **Skanneri**-kohdassa valittu skanneri on Brother-laite, joka tukee skannauksen WWW-palveluita. Valitse **Aseta oletukseksi**.
- 4 Valitse **Muokkaa. Muokkaa oletusprofiilia** -valintaikkuna tulee näyttöön.
- 5 Valitse **Lähde-**, **Paperikoko-**, **Värimuoto-**, **Tiedostotyyppi-**, **Tarkkuus-**, **Kirkkaus-** ja **Kontrasti-** asetukset.
- 6 Valitse **Tallenna profiili**. Asetuksia sovelletaan, kun skannataan käyttämällä WWW-palveluprotokollaa.

#### VINKKI

---

Jos sinua pyydetään valitsemaan ohjelmistosovellus skannaukseen, valitse luettelosta Windowsin® faksi ja skannaus tai Windowsin® valokuvavalikoima.

---

## Skannattujen asiakirjojen lähettäminen suoraan sähköpostiosoitteeseen (vain ADS-2600We)

- 1 Aseta asiakirja laitteeseen.
- 2 Tuo esiin Skannaus 2 pyyhkäisemällä vasemmalle tai oikealle tai painamalla ◀ tai ▶.
- 3 Paina s-postipalvel.
- 4 Valitse sähköpostiosoite, johon haluat lähettää, tekemällä jokin seuraavista:
  - Jos haluat valita sähköpostiosoitteen osoitekirjasta, katso *Sähköpostiosoitteen valinta osoitekirjasta* sivulla 140.
  - Jos haluat antaa sähköpostiosoitteen manuaalisesti, katso *Sähköpostiosoitteen syöttö manuaalisesti* sivulla 141.

### VINKKI

Voit valita enintään 300 sähköpostiosoitetta osoitekirjasta ja antaa enintään 50 sähköpostiosoitetta manuaalisesti. Skannatut tiedot lähetetään kaikkiin osoitteisiin samanaikaisesti.

- 5 Paina OK ja tee sitten jokin seuraavista:
  - Jos haluat käyttää oletusasetuksia, siirry vaiheeseen 8.
  - Jos haluat muuttaa oletusasetuksia, siirry vaiheeseen 6.
- 6 Paina Asetukset.
- 7 Valitse kohteiden 2-puol. skannaus, Skannaustyyppi, Tarkkuus, Tiedostotyyppi, Asiakirjakoko, Automaattinen vinosäätö ja Tyhjän sivun ohitus **asetukset tarpeen** mukaan. Paina OK.

### VINKKI

- Jos haluat tallentaa asetukset uutena oletusarvona, paina Aseta uusi olet.
- Jos haluat palauttaa kaikki asetukset tehdasasetuksiin, paina Tehdasasetukset.

- 8 Paina Aloita.  
Laite aloittaa skannauksen ja lähettää sitten skannatun asiakirjan suoraan sähköpostiosoitteeseen.

### VINKKI

Jos haluat tallentaa asetukset pikavalintana, paina Tallenna pikakuvak. Katso lisätietoja kohdasta *Pikavalintojen määrittäminen (vain ADS-2600We)* sivulla 161.

## Sähköpostiosoitteen valinta osoitekirjasta

- 1 Tuo esiin Skannaus 2 pyyhkäisemällä vasemmalle tai oikealle tai painamalla ◀ tai ▶.
- 2 Paina s-postipalvel.
- 3 Paina Osoitekirja.

- 4 Paina . Ohjelmistonäppäimistö tulee näkyviin nestekidenäyttöön.

### VINKKI

---

- LDAP-protokolla tukee sähköpostiosoitteiden hakua palvelimelta. Katso lisätietoja LDAP-protokollan määrittämisestä Verkkokäyttäjän oppaan kohdasta *LDAP-määrittysten muuttaminen*.
- LDAP-hakutulos näytetään nestekidenäytössä merkinnällä  ennen paikallisen osoitekirjan hakutulosta.

- 5 Anna haun alkukirjaimet ja paina sitten OK. Laite aloittaa haun osoitekirjasta, ja sitten hakutulokset tulevat näyttöön.
- 6 Pyyhkäise ylös tai alas tai paina ▲ tai ▼, kunnes löydät etsimäsi nimen.
- 7 Paina tuloksissa olevaa nimeä.
- 8 Paina Käytä.

### VINKKI

---

- Jos haluat rekisteröidä sähköpostiosoitteen osoitekirjaan, katso *Osoitekirjan määrittäminen (vain ADS-2600We)* sivulla 142.
- Voit valita enintään 300 sähköpostiosoitetta osoitekirjasta ja antaa enintään 50 sähköpostiosoitetta manuaalisesti. Skannatut tiedot lähetetään kaikkiin osoitteisiin samanaikaisesti.

## Sähköpostiosoitteen syöttö manuaalisesti

---

- 1 Tuo esiin Skannaus 2 pyyhkäisemällä vasemmalle tai oikealle tai painamalla ◀ tai ▶.
- 2 Paina s-postipalvel.
- 3 Paina Manuaalinen. Ohjelmistonäppäimistö tulee näkyviin nestekidenäyttöön.
- 4 Anna sähköpostiosoite ja paina sitten OK.
- 5 Paina OK.

### VINKKI

---

Voit antaa enintään 50 sähköpostiosoitetta manuaalisesti. Skannatut tiedot lähetetään kaikkiin osoitteisiin samanaikaisesti.

---



## Osoitekirjan määrittäminen (vain ADS-2600We)

Osoitekirjatoiminnolla voit valita sähköpostiosoitteen, johon skannatut tiedot lähetetään suoraan. Voit määrittää osoitekirjan laitteen ohjauspaneelista.

### VINKKI

Voit määrittää osoitekirjan myös etäasetusohjelmalla.

## Sähköpostiosoitteen rekisteröiminen

Voit rekisteröidä enintään 300 sähköpostiosoitetta ja antaa nimen kullekin osoitteelle.

- 1 Tuo esiin Skannaus 2 pyyhkäisemällä vasemmalle tai oikealle tai painamalla ◀ tai ▶.
- 2 Paina s-postipalvel.
- 3 Paina Osoitekirja.
- 4 Paina Muokkaa.
- 5 Paina Lisää uusi osoite.
- 6 Paina Nimi.
- 7 Anna nimi ja paina sitten OK.
- 8 Paina Osoite.
- 9 Anna sähköpostiosoite ja paina sitten OK.
- 10 Paina OK.

## Sähköpostiosoitteen muutos

- 1 Tuo esiin Skannaus 2 pyyhkäisemällä vasemmalle tai oikealle tai painamalla ◀ tai ▶.
- 2 Paina s-postipalvel.
- 3 Paina Osoitekirja.
- 4 Paina Muokkaa.
- 5 Paina Muuta.
- 6 Paina ▲ tai ▼, kunnes löydät sähköpostiosoitteen, jota haluat muuttaa.
- 7 Paina sähköpostiosoitetta. Jos sähköpostiosoitetta käytetään yhdessä tai useammassa pikavalinnassa, nestekidenäyttö näyttää, että pikavalintoihin sisältyvä sähköpostiosoite muutetaan myös. Paina OK.

- 8 Tee jokin seuraavista:
  - Jos haluat muuttaa nimen, siirry vaiheeseen 9.
  - Jos haluat muuttaa sähköpostiosoitteen, siirry vaiheeseen 11.
- 9 Paina **Nimi**. Ohjelmistonäppäimistö tulee näkyviin nestekidenäyttöön.
- 10 Anna uusi nimi ja paina sitten **OK**. Siirry vaiheeseen 13.
- 11 Paina **Osoite**. Ohjelmistonäppäimistö tulee näkyviin nestekidenäyttöön.
- 12 Anna uusi sähköpostiosoite ja paina sitten **OK**.
- 13 Paina **OK**.

## VINKKI

Nestekidenäytössä näkyy luettelo pikavalinnoista, jotka sisältävät muuttamasi sähköpostiosoitteen. Pikavalinta-asetukset muuttuvat automaattisesti.

## Sähköpostiosoitteen poisto

- 1 Tuo esiin **Skannaus 2** pyyhkäisemällä vasemmalle tai oikealle tai painamalla ◀ tai ▶.
- 2 Paina **s-postipalvel**.
- 3 Paina **Osoitekirja**.
- 4 Paina **Muokkaa**.
- 5 Paina **Poista**.
- 6 Paina ▲ tai ▼, kunnes löydät sähköpostiosoitteen, jonka haluat poistaa.
- 7 Paina sähköpostiosoitetta ja paina sitten **OK**.
- 8 Paina **Kyllä**.

## VINKKI

Et voi poistaa sähköpostiosoitetta, joka sisältyy pikavalintaan. Poista pikavalinta ensin (katso *Pikakuvakkeen muokkaaminen, uudelleennimeäminen tai poisto* sivulla 162).

## Ryhmän luonti

---

Voit rekisteröidä enintään 20 ryhmää. Kussakin ryhmässä on enintään 15 sähköpostiosoitetta.

### VINKKI

---

Ennen ryhmän asettamista on rekisteröitävä useampi kuin yksi sähköpostiosoite.

---

- 1 Tuo esiin Skannaus 2 pyyhkäisemällä vasemmalle tai oikealle tai painamalla ◀ tai ▶.
- 2 Paina s-postipalvel.
- 3 Paina Osoitekirja.
- 4 Paina Muokkaa.
- 5 Paina Luo ryhmiä.
- 6 Paina Nimi.
- 7 Anna ryhmän nimi ja paina sitten OK.
- 8 Paina Lisää/poista.
- 9 Paina ▲ tai ▼, kunnes löydät sähköpostiosoitteen, jonka haluat lisätä ryhmään.
- 10 Paina sähköpostiosoitetta ja paina sitten OK.
- 11 Paina OK.

## Ryhmän muuttaminen

---

Voit nimetä ryhmän uudelleen, lisätä ryhmään sähköpostiosoitteen ja poistaa sähköpostiosoitteen ryhmästä.

- 1 Tuo esiin Skannaus 2 pyyhkäisemällä vasemmalle tai oikealle tai painamalla ◀ tai ▶.
- 2 Paina s-postipalvel.
- 3 Paina Osoitekirja.
- 4 Paina Muokkaa.
- 5 Paina Muuta.
- 6 Paina ▲ tai ▼, kunnes löydät ryhmän, jota haluat muuttaa.
- 7 Paina ryhmän nimeä.
- 8 Tee jokin seuraavista:
  - Jos haluat nimetä ryhmän uudelleen, siirry vaiheeseen 9.
  - Jos haluat lisätä sähköpostiosoitteen ryhmään, siirry vaiheeseen 11.
  - Jos haluat poistaa sähköpostiosoitteen ryhmästä, siirry vaiheeseen 11.

Skannaaminen käyttäen ohjauspaneelia

- 9 Paina `Nimi`. Ohjelmistonäppäimistö tulee näkyviin nestekidenäyttöön.
- 10 Anna uusi ryhmän nimi. Siirry vaiheeseen 14.
- 11 Paina `Lisää/poista`.
- 12 Paina ▲ tai ▼, kunnes löydät sähköpostiosoitteen, jonka haluat lisätä tai poistaa.
- 13 Paina sähköpostiosoitetta.
- 14 Paina `OK`.

## Ryhmän poistaminen

---

- 1 Tuo esiin `Skannaus 2` pyyhkäisemällä vasemmalle tai oikealle tai painamalla ◀ tai ▶.
- 2 Paina `s-postipalvel.`
- 3 Paina `Osoitekirja`.
- 4 Paina `Muokkaa`.
- 5 Paina `Poista`.
- 6 Paina ▲ tai ▼, kunnes löydät ryhmän nimen, jonka haluat poistaa.
- 7 Paina ryhmän nimeä ja paina sitten `OK`.
- 8 Paina `Kyllä`.

Skannaaminen käyttäen ohjauspaneelia



## **Skannattujen asiakirjojen lähettäminen Internetiin (vain ADS-2600We)**

Skannaa Internetiin -toiminnolla voit skannata asiakirjan ja lähettää sen suoraan WWW-palveluihin. Katso Web Connect -opas.

## Skannaa PC:hen -asetusten muuttaminen (Windows®)

- 1 Napsauta ilmaisialueen  (ControlCenter4) -kuvaketta ja valitse sitten valikosta **Avaa ControlCenter4**-ikkuna avautuu.

### VINKKI

- Tämän oppaan näyttökuvat ovat Windows® 7:stä. Oman tietokoneesi näyttökuvat voivat poiketa tässä esitetyistä käyttöjärjestelmäsi mukaan.
- Jos  -kuvake ei näy ilmaisialueella, napsauta työpöydällä olevaa kuvaketta  (**Brother Utilities**). Napsauta sitten pudotusluetteloa ja valitse mallisi nimi (jos se ei jo ole valittuna). Napsauta vasemmassa siirtymispalkissa **SKANNAA** ja valitse sitten **ControlCenter4**.

- 2 Napsauta **Laitteen asetukset** -välilehteä (alla olevassa esimerkissä on käytössä **Perustila**).

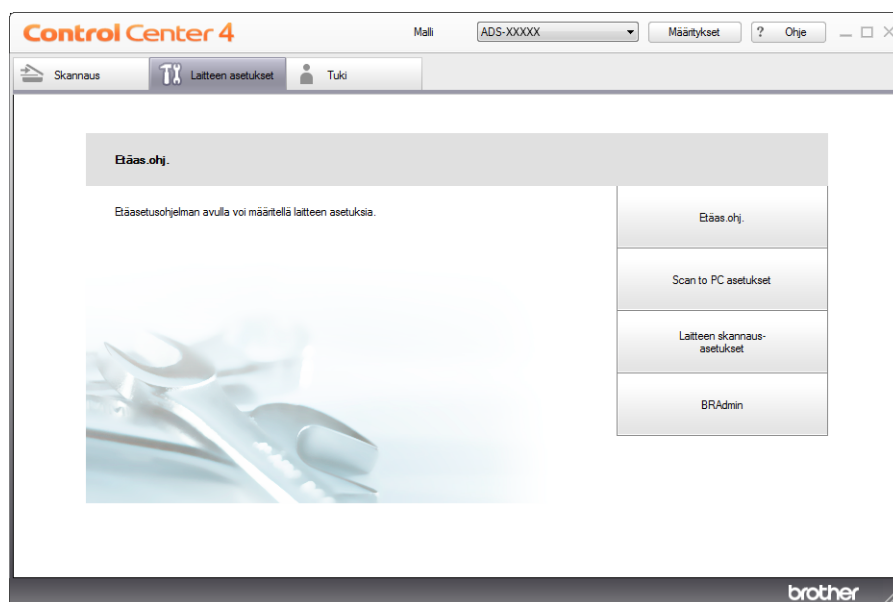

Skannaaminen käyttäen ohjauspaneelia

- 3 Napsauta **Laitteen skannaus-asetukset** -painiketta. **Laitteen skannaus-asetukset** -valintaikkuna tulee näyttöön.

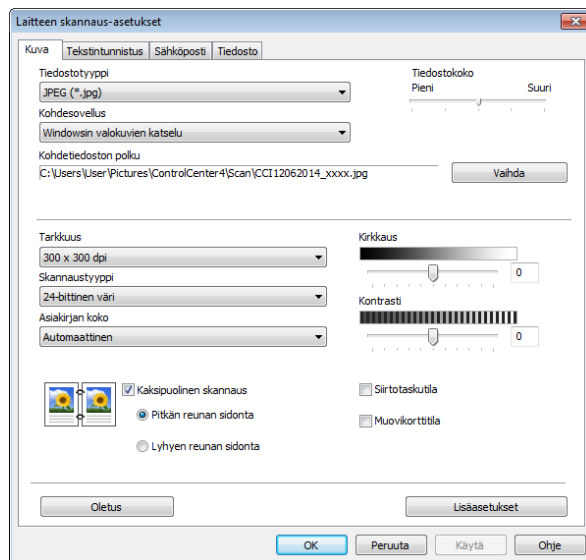

- 4 Valitse sen Skanna-a-toiminnon välilehti, jota haluat muuttaa (**Kuva**, **Tekstintunnistus**, **Sähköposti** tai **Tiedosto**).

- 5 Muuta asetuksia.  
Seuraavia asetuksia voidaan vaihtaa:

Asetus	Kuvaus	Toiminto			
		Kuva	Tekstintunnistus	Sähköposti	Tiedosto
<b>Tiedostotyyppi</b>	<p>Valitse skannattavien tietojen tiedostotyyppi.</p> <p><b>VINKKI</b></p> <ul style="list-style-type: none"> <li>• Voit tallentaa asiakirjan salasanasuojattuna PDF-tiedostona valitsemalla <b>Tiedostotyyppi</b>-pudotusluettelosta <b>Suojattu PDF (*.pdf)</b>, napsauttamalla  (<b>Määritä PDF-salasana</b>) -painiketta ja antamalla salasanan.</li> <li>• Etsittävä PDF -tiedostossa skannatun kuvan päällä on tekstitietotaso, jonka avulla kuvatietojen tekstiä voi etsiä. Tekstintunnistuksen ja etsittävän PDF-tiedoston kieliasetusten on vastattava toisiaan.</li> <li>• Voit tallentaa asiakirjan etsittävänä PDF-tiedostona valitsemalla <b>Tiedostotyyppi</b>-pudotusluettelosta <b>Etsittävä PDF (*.pdf)</b>.</li> <li>• Jotta asiakirjan tallentaminen etsittäväksi PDF-tiedostoksi olisi mahdollista, Nuance™ PaperPort™ 12SE -sovelluksen on oltava asennettuna tietokoneessa.</li> <li>• Monet tiedostotyypit, kuten TIFF, TIFF Multi-Page, PDF, Suojattu PDF ja JPEG tukevat tiedostojen pakkaamista. Säädä TIFF- tai TIFF Multi-Page -tiedoston kokoa valitsemalla <b>Pakkaamaton</b> tai <b>Pakattu</b>. Voit säätää PDF-, Suojattu PDF- ja JPEG-tiedostojen kokoa liukusäätimellä (ei käytössä Skanna tekstintunnistusohjelmaan -toiminnossa).</li> </ul>	Kyllä	Kyllä	Kyllä	Kyllä
<b>Kohdesovellus</b>	Valitse kohdesovellus pudotusluettelosta.	Kyllä	Kyllä	-	-
<b>Tekstintunnistus-ohjelman kieli</b>	Valitse skannattavan asiakirjan tekstiä vastaava kieli.	-	Kyllä	-	-
<b>Tiedostonimi</b>	Napsauta kohteen <b>Kuva</b> , <b>Tekstintunnistus</b> tai <b>Sähköposti Vaihda</b> -painiketta. Anna tarvittaessa tiedostonimen etuliite. Napsauta tarvittaessa <b>Lisää päiväys tiedostonimeen</b> .	Kyllä	Kyllä	Kyllä	Kyllä
<b>Kohdetiedoston polku</b>	Napsauta <b>Vaihda</b> -painiketta ja sitten sen kansion kuvaketta, johon haluat tallentaa skannatun asiakirjan.	Kyllä	Kyllä	Kyllä	-
<b>Kohdekansio</b>	Napsauta kansio kuvaketta ja siirry kansioon, johon haluat tallentaa skannatun asiakirjan. Valitse <b>Näytä kansio</b> , jos haluat, että kohdekansio avautuu automaattisesti skannauksen jälkeen.	-	-	-	Kyllä



Asetus	Kuvaus	Toiminto			
		Kuva	Tekstintunnistus	Sähköposti	Tiedosto
<b>Tiedostokoko</b>	<p>Voit säätää <b>Tiedostokoko</b>-asetusta siirtämällä liukusäädintä oikealle tai vasemmalle.</p> <p><b>VINKKI</b></p> <p><b>Tiedostokoko</b>-asetusta voidaan säätää valitun <b>Tiedostotyyppi</b>-vaihtoehdon mukaan.</p>	Kyllä	-	Kyllä	Kyllä
<b>Tarkkuus</b>	<p>Voit valita skannauksen tarkkuuden <b>Tarkkuus</b>-pudotusluettelosta. Suuremmat tarkkuudet vievät enemmän muistia ja siirtoaika on pidempi, mutta skannattu kuva on tarkempi.</p>	Kyllä	Kyllä	Kyllä	Kyllä
<b>Skannaustyyppi</b>	<p>Voit valita skannaukseen parhaan värien määrän.</p> <p><b>Mustavalkoinen</b></p> <p>Sopii tekstile ja viivapiirustuksille.</p> <p><b>Harmaa (virheen levitys)</b></p> <p>Sopii valokuville ja grafiikalle. (Virheen levitys on tapa jäljitellä harmaakuvia käyttämättä täysharmaita pisteitä. Mustat pisteet asetetaan tietyssä järjestyksessä harmaan vaikutelman aikaansaamiseksi.)</p> <p><b>Täysharmaa</b></p> <p>Sopii valokuville ja grafiikalle. Tämä tila on tarkempi, koska se käyttää jopa 256 harmaan sävyä.</p> <p><b>24-bittinen väri</b></p> <p>Käyttää kuvien skannaukseen jopa 16,8 miljoonaa väriä. Vaikka <b>24-bittinen väri</b> -asetuksella saavutetaan värien tarkin toisto, se kuluttaa eniten muistia ja sen siirtoaika on pisin.</p> <p><b>Automaattinen</b></p> <p>Asiakirjassa käytetään sopivia värejä automaattisesti.</p>	Kyllä	Kyllä	Kyllä	Kyllä

Asetus	Kuvaus	Toiminto			
		Kuva	Tekstintunnistus	Sähköposti	Tiedosto
<b>Asiakirjan koko</b>	<p>Asiakirjan koon asetus on oletusarvon mukaan <b>Automaattinen</b>. Voit skannata kaiken kokoisia asiakirjoja <b>Asiakirjan koko</b> -asetusta muuttamatta. Skannaus nopeutuu, jos valitset asiakirjan kokoa vastaavan koon <b>Asiakirjan koko</b> -pudotusluettelosta.</p> <p><b>VINKKI</b></p> <ul style="list-style-type: none"> <li>Jos valitset asiakirjan 1 -&gt; 2 -kokoasetuksen, skannattu kuva jaetaan kahteen asiakirjaan, joiden koko on puolet asetuksen koosta. Jos valitset <b>1 -&gt; 2 (A4)</b>, skannattu kuva jaetaan kahteen A5-asiakirjaan.</li> <li>Jos haluat käyttää 1 -&gt; 2 -skannausta, poista valintamerkki <b>Automaattinen kuvankierto</b> -valintaruudusta <b>Lisäasetukset</b>-valintaikkunassa.</li> <li>Jos valitset asiakirjan kooksi 2 in 1, kaksi skannattua kuvaa yhdistetään yhdeksi tiedostoksi.</li> <li>Voit valita <b>Pitkä paperi</b> -vaihtoehdon, kun määrität asetukset seuraavasti: <ul style="list-style-type: none"> <li><b>Automaattinen suoristus:</b> Ei</li> <li><b>Kaksipuolinen skannaus:</b> Ei</li> </ul> </li> </ul>	Kyllä	Kyllä	Kyllä	Kyllä
<b>Kirkkaus</b>	<p>Paranna kuvaa säätämällä asetusta (-50–50). Oletusarvo 0 vastaa keskiarvoa, ja se soveltuu yleensä useimmille kuville. Voit vaalentaa kuvaa vetämällä <b>Kirkkaus</b>-tason liukusäädintä oikealle tai tummentaa kuvaa vetämällä sitä vasemmalle. Voit myös määrittää tason antamalla numeron ruutuun. Jos skannattu kuva on liian vaalea, määritä pienempi Kirkkaus-taso ja skannaasi asiakirja uudestaan. Jos kuva on liian tumma, määritä suurempi Kirkkaus-taso ja skannaasi asiakirja uudestaan.</p>	Kyllä	Kyllä	Kyllä	Kyllä
<b>Kontrasti</b>	<p>Paranna kuvaa säätämällä asetusta (-50–50). Oletusarvo 0 vastaa keskiarvoa, ja se soveltuu yleensä useimmille kuville. Voit lisätä tai vähentää kontrastia vetämällä liukusäädintä oikealle tai vasemmalle. Kontrastin lisääminen korostaa kuvan tummia ja vaaleita alueita, kun taas kontrastin vähentäminen tuo yksityiskohdat tarkemmin esille harmaissa kohdissa. Voit määrittää <b>Kontrasti</b>-asetuksen myös antamalla arvon ruutuun.</p> <p><b>VINKKI</b></p> <p><b>Kontrasti</b>-asetus on käytettävissä vain, kun <b>Skannaustyyppi</b>-asetus on <b>Automaattinen, Harmaa (virheen levitys), Täysharmaa</b> tai <b>24-bittinen väri</b>.</p>	Kyllä	Kyllä	Kyllä	Kyllä
<b>Oletus</b>	Palauttaa kaikki asetukset tehdasasetusten mukaisiin oletusarvoihin.	Kyllä	Kyllä	Kyllä	Kyllä

Asetus	Kuvaus	Toiminto			
		Kuva	Tekstintunnistus	Sähköposti	Tiedosto
<b>Siirtotaskutila</b>	<p>Seuraavien asiakirjojen skannauksessa käytetään siirtotaskua. Tässä tilassa voit valita <b>Asiakirjan koko</b> -pudotusluettelossa minkä tahansa muun asetuksen kuin <b>Automaattinen</b>.</p> <ul style="list-style-type: none"> <li>■ Suuret asiakirjat (A3, B4 ja Ledger)</li> </ul> <p>Taita asiakirja puoliksi ja aseta se siirtotaskuun 2-puolista skannausta varten. Tällä tavalla asiakirjan etu- ja takasivu yhdistetään yhdeksi sivuksi. Valitse A3-kokoiselle asiakirjalle <b>2 in 1 (A4)</b>, B4-kokoiselle asiakirjalle <b>2 in 1 (B5)</b> tai Ledger-kokoiselle asiakirjalle <b>2 in 1 (Letter) Asiakirjan koko</b> -pudotusluettelosta.</p> <ul style="list-style-type: none"> <li>■ Tärkeät asiakirjat (valokuvat, sopimukset)</li> <li>■ Ohut paperi (kuitit)</li> <li>■ Epäsäännöllisen muotoinen paperi (leikkeet)</li> </ul> <p><b>VINKKI</b></p> <ul style="list-style-type: none"> <li>• Aseta laitteeseen kerralla vain yksi siirtotasku.</li> <li>• Aseta asiakirja siirtotaskun keskelle ja kohdistasi asiakirjan yläreuna siirtotaskun yläreunaan.</li> </ul>	Kyllä	Kyllä	Kyllä	Kyllä
<b>Muovikorttitila</b>	<p>Kun käytät seuraavia asetuksia, voit skannata automaattisesti ei-kohokuvioituja kortteja, kuten ajokortit tai vakuutuskortit:</p> <ul style="list-style-type: none"> <li>■ <b>Tarkkuus: 600 x 600 dpi</b></li> <li>■ <b>Asiakirjan koko: 2 in 1 (Automaattinen)</b></li> <li>■ <b>Kaksipuolinen skannaus: Kyllä (Lyhyen reunan sidonta)</b></li> <li>■ <b>Automaattinen suoristus: Ei</b></li> <li>■ <b>Monisyötön tunnistus: Ei</b></li> <li>■ <b>Automaattinen kuvankierto: Ei</b></li> </ul> <p><b>VINKKI</b></p> <ul style="list-style-type: none"> <li>• Jos haluat käyttää muovikortin skannaukseen eri asetuksia, poista <b>Muovikorttitila</b> käytöstä, määritä <b>Tarkkuus</b>-asetukseksi 600 dpi ja poista <b>Monisyötön tunnistus</b> käytöstä.</li> <li>• Aseta skannattavaksi vain yksi muovikortti kerrallaan.</li> </ul>	Kyllä	Kyllä	Kyllä	Kyllä

- 6 Napsauta **Lisäasetukset**-painiketta. **Lisäasetukset**-valintaikkuna tulee näyttöön.

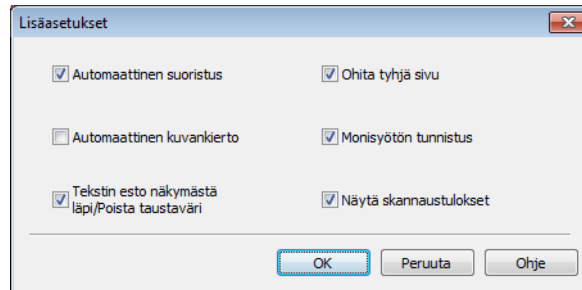

- 7 Muuta asetuksia.  
Seuraavia asetuksia voidaan vaihtaa:

Asetus	Kuvaus	Toiminto			
		Kuva	Tekstin-tunnistus	Sähkö-posti	Tiedosto
<b>Automaattinen suoristus</b>	Suoristaa vinoon skannatun kuvan (enintään 5 astetta).	Kyllä	Kyllä	Kyllä	Kyllä
<b>Automaattinen kuvankierto</b>	Vaihtaa asiakirjan suunnan tekstin suunnan perusteella.	Kyllä	Kyllä	Kyllä	Kyllä
<b>Tekstin esto näkymästä läpi/Poista taustaväri</b>	Estää tekstin näkymisen läpi kaksipuolisessa asiakirjassa ja sallii lisäksi asiakirjan taustavärin poiston esimerkiksi sanomalehtiä skannattaessa, mikä tekee skannatuista tiedoista helpommin luettavia.	Kyllä	Kyllä	Kyllä	Kyllä
<b>Ohita tyhjä sivu</b>	Poistaa asiakirjan tyhjät sivut skannaustuloksista.	Kyllä	Kyllä	Kyllä	Kyllä
<b>Monisyötön tunnistus</b>	Tunnistaa asiakirjojen monisyötön ultraäänitunnistimen avulla. Kun tämä toiminto tunnistaa monisyötön, vahvista, että ennen monisyöttöä skannatut tiedot on tallennettu, ja aloita skannaus sitten uudelleen seuraavalta sivulta tai asiakirjan alusta.	Kyllä	Kyllä	Kyllä	Kyllä
<b>Näytä skannaustulokset</b>	Näyttää tallennettujen sivujen kokonaismäärän ja ohitettujen tyhjien sivujen määrän tietokoneen näytössä.	Kyllä	Kyllä	Kyllä	Kyllä

- 8 Valitse **OK**, niin **Lisäasetukset**-valintaikkuna suljetaan.
- 9 Valitse **OK**, niin **Laitteen skannaus-asetukset** -valintaikkuna suljetaan.

## Skannaa PC:hen -asetusten muuttaminen (Macintosh)

- 1 Osoita Dockin  (ControlCenter2) -symbolia. **ControlCenter2**-ikkuna avautuu.



- 2 Pidä **Control**-näppäintä alaspainettuna samalla, kun osoitat sen Skannaa-toiminnon painiketta, jota haluat muuttaa (**Kuva**, **Tekstintun**, **Sähköposti** tai **Tiedosto**). Skannaustoiminnon asetusikkuna avautuu. (seuraavassa esimerkissä käytössä on **Kuva**).
- 3 Osoita **Laitepainike**-välilehteä.

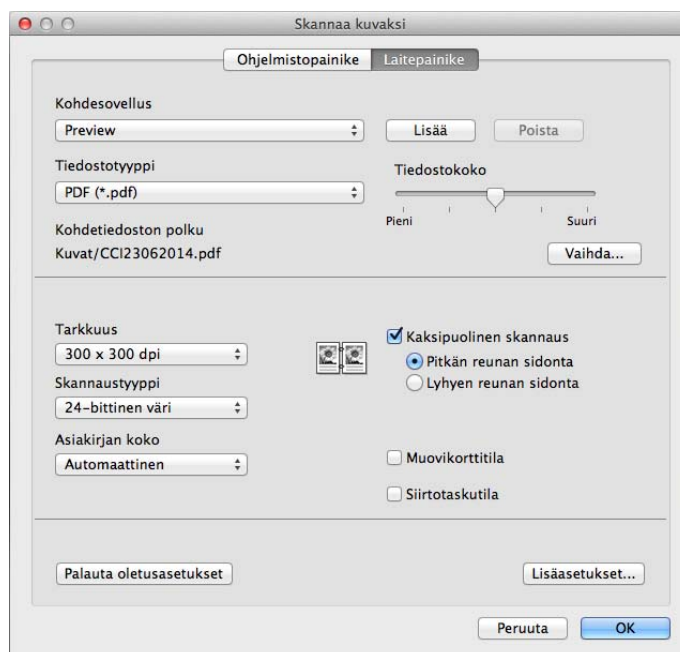

4 Muuta asetuksia.  
Seuraavia asetuksia voidaan vaihtaa:

Asetus	Kuvaus	Toiminto			
		Kuva	Tekstintun	Sähkö- posti	Tiedosto
<b>Kohdesovellus</b>	<p>Voit valita, millä ohjelmalla skannatut tiedot avataan. Voit valita kuitenkin vain tietokoneeseen asennetun ohjelman.</p> <ul style="list-style-type: none"> <li>■ <b>Lisää</b>-painike Voit lisätä ohjelman pudotusluetteloon. Anna <b>Sovelluksen nimi</b> (enintään 30 merkkiä) ja valitse haluamasi ohjelma valitsemalla <b>Selaa</b>. Valitse pudotusluettelosta myös <b>Tiedostotyyppi</b>.</li> <li>■ <b>Poista</b>-painike Voit poistaa lisäämiäsi sovelluksia. Valitse <b>Sovelluksen nimi</b> ja valitse <b>Poista</b>.</li> </ul>	Kyllä	Kyllä	Kyllä	-
<b>Tiedostotyyppi</b>	<p>Valitse skannattavien tietojen tiedostotyyppi.</p> <p><b>VINKKI</b></p> <ul style="list-style-type: none"> <li>• Voit tallentaa asiakirjan salasanasuojattuna PDF-tiedostona valitsemalla <b>Tiedostotyyppi</b>-pudotusluettelosta <b>Suojattu PDF (*.pdf)</b> ja kirjoittamalla salasanan <b>Määritä PDF-salasana</b> -valintaikkunassa.</li> <li>• Etsittävä PDF -tiedostossa skannatun kuvan päällä on tekstitietotaso, jonka avulla kuvatietojen tekstiä voi etsiä. Tekstintunnistuksen ja etsittävän PDF-tiedoston kieliasetusten on vastattava toisiaan.</li> <li>• Voit tallentaa asiakirjan etsittävänä PDF-tiedostona valitsemalla <b>Tiedostotyyppi</b>-pudotusluettelosta <b>Etsittävä PDF (*.pdf)</b>.</li> <li>• Jos haluat tallentaa asiakirjan etsittävänä PDF-tiedostona, Presto! PageManagerin on oltava asennettuna tietokoneessa. Katso <i>Presto! PageManagerin asennus</i> sivulla 109.</li> <li>• Monet tiedostotyypit, kuten TIFF, TIFF Multi-Page, PDF, Suojattu PDF ja JPEG tukevat tiedostojen pakkaamista. Säädä TIFF- tai TIFF Multi-Page -tiedoston kokoa valitsemalla <b>Pakkaamaton</b> tai <b>Pakattu</b>. Voit säätää PDF-, Suojattu PDF- ja JPEG-tiedostojen kokoa liikusäätimellä (ei käytössä Skannaa tekstintunnistusohjelmaan -toiminnossa).</li> </ul>	Kyllä	Kyllä	Kyllä	Kyllä

Asetus	Kuvaus	Toiminto			
		Kuva	Tekstintun	Sähköposti	Tiedosto
<b>Tiedostokoko</b>	<p>Voit säätää <b>Tiedostokoko</b>-asetusta siirtämällä liukusäädintä oikealle tai vasemmalle.</p> <p><b>VINKKI</b></p> <p><b>Tiedostokoko</b>-asetusta voidaan säätää valitun <b>Tiedostotyyppi</b>-vaihtoehdon mukaan.</p>	Kyllä	-	Kyllä	Kyllä
<b>Tekstintunnistus-ohjelma</b>	Näyttää ohjelman, joka poimii muokattavan tekstin asiakirjasta.	-	Kyllä	-	-
<b>Tekstintunnistus-ohjelman kieli</b>	Valitse skannattavan asiakirjan tekstiä vastaava kieli.	-	Kyllä	-	-
<b>Tiedostonimi</b>	Napsauta kohteen <b>Kuva</b> , <b>Tekstintun</b> tai <b>Sähköposti Vaihda</b> -painiketta. Anna tarvittaessa tiedostonimen etuliite.	Kyllä	Kyllä	Kyllä	Kyllä
<b>Kohdetiedoston polku</b>	Voit vaihtaa kansion, johon skannatut asiakirjat tallennetaan, osoittamalla ensin <b>Vaihda</b> - ja sitten <b>Selaa</b> -painiketta.	Kyllä	Kyllä	Kyllä	-
<b>Kohdekansio</b>	Osoita <b>Selaa</b> -painiketta ja siirry kansioon, johon haluat tallentaa skannatun asiakirjan. Valitse <b>Näytä kansio</b> , jos haluat, että kohdekansio avautuu automaattisesti skannauksen jälkeen.	-	-	-	Kyllä
<b>Tarkkuus</b>	Voit valita skannauksen tarkkuuden <b>Tarkkuus</b> -pudotusluettelosta. Suuremmat tarkkuudet vievät enemmän muistia ja siirtoaika on pidempi, mutta skannattu kuva on tarkempi.	Kyllä	Kyllä	Kyllä	Kyllä
<b>Skannaustyyppi</b>	<p>Voit valita skannaukseen parhaan värien määrän.</p> <p><b>Mustavalkoinen</b></p> <p>Sopii tekstille ja viivapiirustuksille.</p> <p><b>Harmaa (virheen levitys)</b></p> <p>Sopii valokuville ja grafiikalle. (Virheen levitys on tapa jäljitellä harmaakuvia käyttämättä täysharmaita pisteitä. Mustat pisteet asetetaan tietyssä järjestyksessä harmaan vaikutelman aikaansaamiseksi.)</p> <p><b>Täysharmaa</b></p> <p>Sopii valokuville ja grafiikalle. Tämä tila on tarkempi, koska se käyttää jopa 256 harmaan sävyä.</p> <p><b>24-bittinen väri</b></p> <p>Käyttää kuvien skannaukseen jopa 16,8 miljoonaa väriä. Vaikka <b>24-bittinen väri</b> -asetuksella saavutetaan värien tarkin toisto, se kuluttaa eniten muistia ja sen siirtoaika on pisin.</p> <p><b>Automaattinen</b></p> <p>Asiakirjassa käytetään sopivia värejä automaattisesti.</p>	Kyllä	Kyllä	Kyllä	Kyllä

Asetus	Kuvaus	Toiminto			
		Kuva	Tekstintun	Sähkö- posti	Tiedosto
<b>Asiakirjan koko</b>	<p>Asiakirjan koon asetus on oletusarvon mukaan <b>Automaattinen</b>. Voit skannata kaiken kokoisia asiakirjoja <b>Asiakirjan koko</b> -asetusta muuttamatta. Skannaus nopeutuu, jos valitset asiakirjan kokoa vastaavan koon <b>Asiakirjan koko</b> -pudotusluettelosta.</p> <p><b>VINKKI</b></p> <ul style="list-style-type: none"> <li>• Jos valitset asiakirjan 1 -&gt; 2 -kokoasetuksen, skannattu kuva jaetaan kahteen asiakirjaan, joiden koko on puolet asetuksen koosta. Jos valitset esimerkiksi <b>1 -&gt; 2 (A4)</b>, skannattu kuva jaetaan kahteen A5-asiakirjaan.</li> <li>• Jos haluat käyttää 1 -&gt; 2 -skannausta, poista valintamerkki <b>Automaattinen kuvankierto</b> -valintaruudusta <b>Lisäasetukset</b>-valintaikkunassa.</li> <li>• Jos valitset asiakirjan kooksi 2 in 1, kaksi skannattua kuvaa yhdistetään yhdeksi tiedostoksi.</li> <li>• Voit valita <b>Pitkä paperi</b> -vaihtoehdon, kun määrität asetukset seuraavasti: <ul style="list-style-type: none"> <li>• <b>Automaattinen suoristus:</b> Ei</li> <li>• <b>Kaksipuolinen skannaus:</b> Ei</li> </ul> </li> </ul>	Kyllä	Kyllä	Kyllä	Kyllä
<b>Palauta oletusasetukset</b>	Palauttaa kaikki asetukset tehdasasetusten mukaisiin oletusarvoihin.	Kyllä	Kyllä	Kyllä	Kyllä
<b>Siirtotaskutila</b>	<p>Seuraavien asiakirjojen skannauksessa käytetään siirtotaskua. Tässä tilassa voit valita <b>Asiakirjan koko</b> -pudotusluettelossa minkä tahansa muun asetuksen kuin <b>Automaattinen</b>.</p> <ul style="list-style-type: none"> <li>■ Suuret asiakirjat (A3, B4 ja Ledger)</li> </ul> <p>Taita asiakirja puoliiksi ja aseta se siirtotaskuun 2-puolista skannausta varten. Tällä tavalla asiakirjan etu- ja takasivu yhdistetään yhdeksi sivuksi. Valitse A3-kokoiselle asiakirjalle <b>2 in 1 (A4)</b>, B4-kokoiselle asiakirjalle <b>2 in 1 (B5)</b> tai Ledger-kokoiselle asiakirjalle <b>2 in 1 (Letter) Asiakirjan koko</b> -pudotusluettelosta.</p> <ul style="list-style-type: none"> <li>■ Tärkeät asiakirjat (valokuvat, sopimukset)</li> <li>■ Ohut paperi (kuitit)</li> <li>■ Epäsäännöllisen muotoinen paperi (leikkeet)</li> </ul> <p><b>VINKKI</b></p> <ul style="list-style-type: none"> <li>• Aseta laitteeseen kerralla vain yksi siirtotasku.</li> <li>• Aseta asiakirja siirtotaskun keskelle ja kohdistasi asiakirjan yläreuna siirtotaskun yläreunaan.</li> </ul>	Kyllä	Kyllä	Kyllä	Kyllä



Asetus	Kuvaus	Toiminto			
		Kuva	Tekstintun	Sähköposti	Tiedosto
<b>Muovikorttitila</b>	<p>Kun käytät seuraavia asetuksia, voit skannata automaattisesti ei-kohokuvioituja kortteja, kuten ajokortit tai vakuutuskortit:</p> <ul style="list-style-type: none"> <li>■ <b>Tarkkuus: 600 x 600 dpi</b></li> <li>■ <b>Asiakirjan koko: 2 in 1 (Automaattinen)</b></li> <li>■ <b>Kaksipuolinen skannaus: Kyllä (Lyhyen reunan sidonta)</b></li> <li>■ <b>Automaattinen suoristus: Kyllä</b></li> <li>■ <b>Monisyötön tunnistus: Ei</b></li> <li>■ <b>Automaattinen kuvankierto: Ei</b></li> </ul> <p><b>VINKKI</b></p> <ul style="list-style-type: none"> <li>• Jos haluat käyttää muovikortin skannaukseen eri asetuksia, poista <b>Muovikorttitila</b> käytöstä, määritä <b>Tarkkuus</b>-asetukseksi 600 dpi ja poista <b>Monisyötön tunnistus</b> käytöstä.</li> <li>• Aseta skannattavaksi vain yksi muovikortti kerrallaan.</li> </ul>	Kyllä	Kyllä	Kyllä	Kyllä

5 Napsauta **Lisäasetukset**-painiketta. **Lisäasetukset**-valintaikkuna tulee näyttöön.

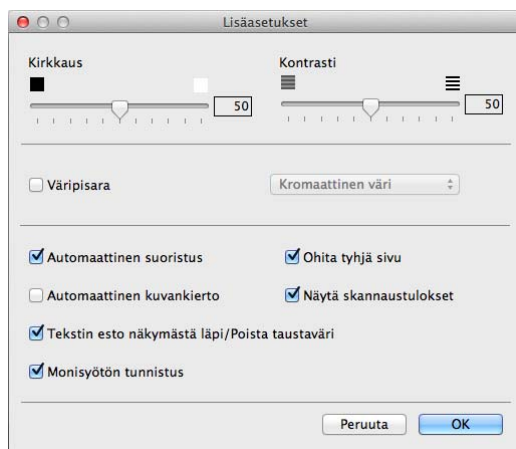

**6** Muuta asetuksia.  
Seuraavia asetuksia voidaan vaihtaa:

Asetus	Kuvaus	Toiminto			
		Kuva	Tekstintun	Sähkö- posti	Tiedosto
<b>Kirkkaus</b>	Paranna kuvaa säätämällä tätä asetusta (0–100). Oletusarvo 50 vastaa keskiarvoa, ja se soveltuu yleensä useimmille kuville. Voit vaalentaa kuvaa vetämällä <b>Kirkkaus</b> -tason liikusäädintä oikealle tai tummentaa kuvaa vetämällä sitä vasemmalle. Jos skannattu kuva on liian vaalea, määritä pienempi Kirkkaus-taso ja skannaa asiakirja uudestaan. Jos kuva on liian tumma, määritä suurempi Kirkkaus-taso ja skannaa asiakirja uudestaan.	Kyllä	Kyllä	Kyllä	Kyllä
<b>Kontrasti</b>	Paranna kuvaa säätämällä tätä asetusta (0–100). Oletusarvo 50 vastaa keskiarvoa, ja se soveltuu yleensä useimmille kuville. Voit lisätä tai vähentää kontrastia vetämällä liikusäädintä oikealle tai vasemmalle. Kontrastin lisääminen korostaa kuvan tummia ja vaaleita alueita, kun taas kontrastin vähentäminen tuo yksityiskohdat tarkemmin esille harmaissa kohdissa.  <b>VINKKI</b> <hr/> <b>Kontrasti</b> -asetus on käytettävissä vain, kun <b>Skannaustyyppi</b> -asetus on <b>Automaattinen, Harmaa (virheen levitys), Täysharmaa</b> tai <b>24-bittinen väri</b> .	Kyllä	Kyllä	Kyllä	Kyllä
<b>Väripisara</b>	Poistaa skannatuista kuvista tietyn värin. Valitse jokin seuraavista poistettavista väreistä:  ■ <b>Kromaattinen väri</b> Tätä käyttämällä voit poistaa kaikki muut värit paitsi mustan.  ■ <b>Punainen</b> Tätä käyttämällä voit poistaa punaisen värin.  ■ <b>Vihreä</b> Tätä käyttämällä voit poistaa vihreän värin.  ■ <b>Sininen</b> Tätä käyttämällä voit poistaa sinisen värin.  ■ <b>Mukautettu</b> Mukautettu-ikkuna avautuu. Voit valita värin, jonka haluat poistaa.	Kyllä	Kyllä	Kyllä	Kyllä
<b>Automaattinen suoristus</b>	Suoristaa vinoon skannatun kuvan (enintään 5 astetta).	Kyllä	Kyllä	Kyllä	Kyllä
<b>Automaattinen kuvankierto</b>	Vaihtaa asiakirjan suunnan tekstin suunnan perusteella.	Kyllä	Kyllä	Kyllä	Kyllä

Asetus	Kuvaus	Toiminto			
		Kuva	Tekstintun	Sähkö- posti	Tiedosto
<b>Tekstin esto näkymästä läpi/ Poista taustaväri</b>	Estää tekstin näkymisen läpi kaksipuolisessa asiakirjassa ja sallii lisäksi asiakirjan taustaväriin poiston esimerkiksi sanomalehtiä skannattaessa, mikä tekee skannatuista tiedoista helpommin luettavia.	Kyllä	Kyllä	Kyllä	Kyllä
<b>Ohita tyhjä sivu</b>	Poistaa asiakirjan tyhjät sivut skannaustuloksista.	Kyllä	Kyllä	Kyllä	Kyllä
<b>Monisyötön tunnistus</b>	Tunnistaa asiakirjojen monisyötön ultraäänitunnistimen avulla. Kun tämä toiminto tunnistaa monisyötön, vahvista, että ennen monisyöttöä skannatut tiedot on tallennettu, ja aloita skannaus sitten uudelleen seuraavalta sivulta tai asiakirjan alusta.	Kyllä	Kyllä	Kyllä	Kyllä
<b>Näytä skannaustulokset</b>	Näyttää tallennettujen sivujen kokonaismäärän ja ohitettujen tyhjien sivujen määrän tietokoneen näytössä.	Kyllä	Kyllä	Kyllä	Kyllä

- 7 Valitse **OK**, niin **Lisäasetukset**-valintaikkuna suljetaan.
- 8 Sulje asetuskuna osoittamalla **OK**-painiketta.

## Pikavalintojen määrittäminen (vain ADS-2600We)

### Pikavalintojen rekisteröiminen

---

Käytettävissä on kahdeksan pikakuvaketta. Voit asettaa enintään kuusi pikakuvakevalikkoa pikakuvakevälilehdellä.

- 1 Paina **Pikakuvakkeet**.
- 2 Paina välilehteä 1–8. Voit lisätä pikakuvakkeen välilehteen.
- 3 Paina .
- 4 Tee jokin seuraavista:
  - Paina **Skannaus**.
    1. Paina ▲ tai ▼, kunnes löydät pikavalintatyyppin, jonka haluat luoda.
    2. Paina pikavalintatyyppiä ja paina sitten OK.
    3. Siirry vaiheeseen 5.
  - Paina **Skann. internetiin**.

Brother Web Connect täytyy määrittää ensin. Katso lisätietoja Verkkokäyttäjän oppaasta.

### VINKKI

---

Toisinaan nestekidenäytössä näkyy päivityksiä tai ilmoituksia laitteen toiminnoista.

Lue tiedot ja paina sitten OK.

---

- 5 Tee jokin seuraavista:
  - USB:hen  
Paina **Asetukset määrittääksesi kohteiden 2-puol. skannaus, Skannaustyyppi, Tarkkuus, Tiedostotyyppi, Asiakirjakoko, Tiedostonimi, Tiedostokoko, Automaattinen vinosäätö ja Tyhjän sivun ohitus asetukset tarpeen mukaan**.  
Paina OK.
  - PC:hen (tiedost.), PC:hen (teks.tun.), PC:hen (kuvaksi) ja PC:hen (s-postiin)  
Valitse skannaustyyppi ja kohdetietokone. Siirry sitten vaiheeseen 7.
  - s-postipalvel.  
Anna sähköpostiosoite tai sähköpostiosoitteet ja paina **Asetukset määrittääksesi kohteiden 2-puol. skannaus, Skannaustyyppi, Tarkkuus, Tiedostotyyppi, Asiakirjakoko, Tiedostokoko, Automaattinen vinosäätö ja Tyhjän sivun ohitus asetukset tarpeen mukaan**.  
Paina OK.
  - verkkoon ja FTP:hen  
Valitse profiilin nimi ja siirry vaiheeseen 7.

Skannaaminen käyttäen ohjauspaneelia

- 6 Paina Tallenna pikakuvak.
- 7 Varmista asetukset ja paina sitten OK. Ohjelmistonäppäimistö tulee näkyviin nestekidenäyttöön.
- 8 Anna pikavalinnan nimi ja paina sitten OK.
- 9 Valitse tämä valintaruutu, jos haluat tallentaa tämän toiminnon pikavalintanäppäimeksi ja paina sitten OK.

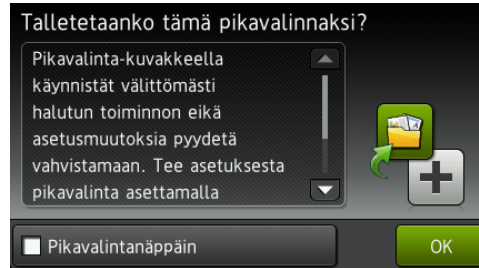

## VINKKI

- Kun olet määrittänyt pikavalintanäppäimen, voit valita tallennetun asetuksen helposti pikavalintanäytöstä ja käynnistää määritetyn toiminnon.
- Pikavalintanäppäin on korostettu vihreällä värillä.

- 10 Paina OK.

## Pikakuvakkeen muokkaaminen, uudelleennimeäminen tai poisto

- 1 Paina Pikakuvakkeet.
- 2 Paina sekunnin ajan pikakuvaketta, jota haluat muuttaa.
- 3 Tee jokin seuraavista:
  - Muokkaa\*

Noudata vaiheen 5 ohjeita sivulla 161.

Tallenna tämä pikavalintanäppäimeksi noudattamalla vaiheen 9 ohjeita sivulla 162.



\* Ei käytettävissä Skannaa Internetiin -toiminnon yhteydessä.
  - Poista  
Nestekidenäytössä näkyy sen pikakuvakkeen nimi, jota olet poistamassa. Paina Kyllä.
  - Vaihda nimi  
Ohjelmistonäppäimistö tulee näkyviin nestekidenäyttöön.  
Anna uusi pikavalinnan nimi ja paina sitten OK.

## Laitteen tilan seuranta tietokoneesta käsin (Windows®)

Status Monitor -apuohjelma on työkalu, jonka voi määrittää valvomaan yhden tai useamman laitteen tilaa. Näin saat heti ilmoitukset virheistä, kuten asiakirjatukoksista.

### Laitteen tilan seuranta tietokoneesta käsin

Tee jokin seuraavista:

- Kaksoisnapsauta ilmaisinalueen  -kuvaketta.
- Napsauta työpöydällä olevaa kuvaketta  (**Brother Utilities**). Napsauta sitten pudotusluetteloa ja valitse mallisi nimi (jos se ei jo ole valittuna). Napsauta vasemmassa siirtymispalkissa **Työkalut** ja valitse sitten **Status Monitor**.



- **Vianetsintä**

Voit siirtyä vianetsintäsivustoon osoittamalla **Vianetsintä**-painiketta.

- **Tarvitsetko uusia tulostustarvikkeita?**

Voit siirtyä alkuperäisten Brother-tarvikkeiden sivustoon napsauttamalla **Tarvitsetko uusia tulostustarvikkeita?** -painiketta.

- **Syöttörullan laskuri**

Näyttää syöttötelan vaihtoajan.

- **Erottelukumin laskuri**

Näyttää erottelukumin eli paperinerottimen vaihtoajan.

## VINKKI





Jos haluat lisätietoja Status Monitor -ohjelmasta, napsauta hiiren kakkospainikkeella **Brother Status Monitor** -kuvaketta ja valitse **Ohje**.

## Virheilmoitukset

Napsauta hiiren kakkospainikkeella **Brother Status Monitor** -kuvaketta ja napsauta sitten **Ota virheilmoitukset käyttöön** -vaihtoehtoa niin, että sen valintamerkki poistuu.

## Status Monitor -apuohjelman ilmaisimet

Kun käynnistät tietokoneen, **Brother Status Monitor** -kuvake näkyy ilmaisinalueella.

	Vihreä kuvake ilmaisee normaalin valmiustilan.
	Keltainen kuvake ilmaisee varoituksen.
	Punainen kuvake ilmaisee virheen.
	Kun kuvake on harmaa, laite on offline-tilassa.

## Laitteen tilan seuranta tietokoneesta käsin (Macintosh)

Status Monitor -apuohjelma on työkalu, jonka voi määrittää valvomaan laitteen tilaa. Näin saat heti ilmoitukset virheviesteistä, kuten asiakirjatukoksista. Status Monitor käynnistetään ControlCenter2:sta.

### Laitteen tilan seuranta tietokoneesta käsin

- 1 Osoita Dockin  (ControlCenter2) -symbolia. **ControlCenter2**-ikkuna avautuu.
- 2 Valitse **LAITEASETUKSET**-välilehti.





- 3 Osoita **Tilan valvonnan avulla** -painiketta.  
Näyttöön tulee Status Monitor -ikkuna, joka näyttää laitteiden tilan.



#### ■ **Vianetsintä**

Voit siirtyä vianetsintäsivustoon osoittamalla **Vianetsintä**-painiketta.

#### ■ **Tarvitsetko uusia tulostustarvikkeita?**

Voit siirtyä alkuperäisten Brother-tarvikkeiden sivustoon napsauttamalla **Tarvitsetko uusia tulostustarvikkeita?** -painiketta.

#### ■ **Syöttörullan laskuri**

Näyttää syöttötelan vaihtoajan.

#### ■ **Erottelukumin laskuri**

Näyttää erottelukumin eli paperinerottimen vaihtoajan.

## Automaattisen latauksen ottaminen käyttöön tai poistaminen käytöstä (ControlCenter2)

- 1 Osoita Dockin  (ControlCenter2) -symbolia. **ControlCenter2**-ikkuna avautuu.



- 2 Osoita **Määrittymiset** ja valitse sitten **Ominaisuudet**. **ControlCenter2 -ominaisuudet** -ikkuna avautuu.



- 3 Valitse **Käynnistä ControlCenter tietokoneen käynnistyksen yhteydessä.** -vaihtoehto (tai poista sen valinta).
- 4 Valitse **OK**.

## Brother-laitteen määrittäminen tietokoneesta käsin

Voit määrittää Etäasetusohjelmalla useiden laitteiden asetuksia tietokoneesta käsin. Kun käynnistät Etäasetusohjelman, Brother-laitteen asetukset ladataan automaattisesti tietokoneeseen, ja niitä voi tarkastella näytössä. Jos muutat asetuksia, voit lähettää ne suoraan laitteeseen.

### VINKKI

- Jos tapahtuu virhe, Etäasetusohjelma ei käynnisty. Korjaa virhe ja yritä sitten käynnistää Etäasetusohjelma uudelleen.
- Windows®
  - Jos tietokone on suojattu palomuurilla, eikä sillä voi käyttää Etäasetusohjelmaa, palomuuriasetukset on ehkä määritettävä siten, että tiedonsiirto sallitaan porttien 137 ja 161 kautta.
  - Jos käytössä on Windowsin® palomuri ja MFL-Pro Suite on asennettu DVD-levyltä, tarvittavat palomuuriasetukset on jo tehty.

### 1 Käynnistä ControlCenter-sovellus.

- Windows®

1 Napsauta ilmaisinalueen **CC4** (ControlCenter4) -kuvaketta ja valitse sitten valikosta **Avaa ControlCenter4**-ikkuna avautuu.

2 Napsauta **Laitteen asetukset** -välilehteä (alla olevassa esimerkissä on käytössä **Perustila**).

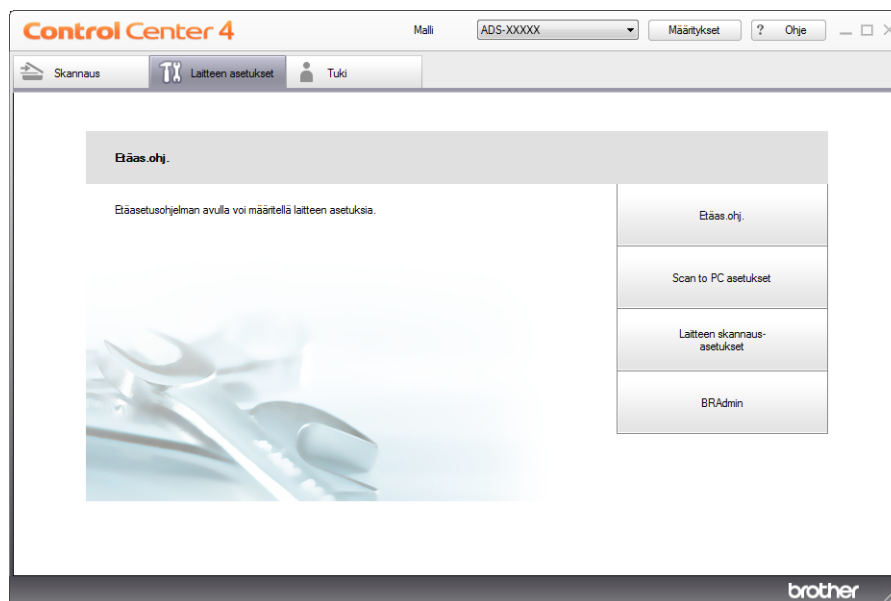

## ■ Macintosh

- 1 Osoita Dockin  (ControlCenter2) -symbolia. **ControlCenter2**-ikkuna avautuu.
- 2 Valitse **LAITEASETUKSET**-välilehti.



- 2 Osoita **Etäas.ohj.**-painiketta. Etäasetusohjelma-ikkuna avautuu.

## VINKKI

Voit käynnistää Etäasennusohjelman myös noudattamalla seuraavia ohjeita:

- Windows®

Napsauta työpöydällä olevaa kuvaketta  (**Brother Utilities**). Napsauta sitten pudotusluetteloa ja valitse mallisi nimi (jos se ei jo ole valittuna). Napsauta vasemmassa siirtymispalkissa **Työkalut** ja valitse sitten **Etäasetusohjelma**.

- Macintosh

Valitse **Siirry**-vaihtoehto **Finder**-valikkoriviltä, valitse **Ohjelmat > Brother** ja kaksoisosoita sitten **Etäasetusohjelma** -kuvaketta.

- 3 Valitse kansioapuusta valikko ja määritä asetukset tarpeen mukaan (seuraavassa esimerkissä on käytössä **Yleiset aset.** Windows<sup>®</sup>-käyttöjärjestelmässä).

(ADS-2100e)

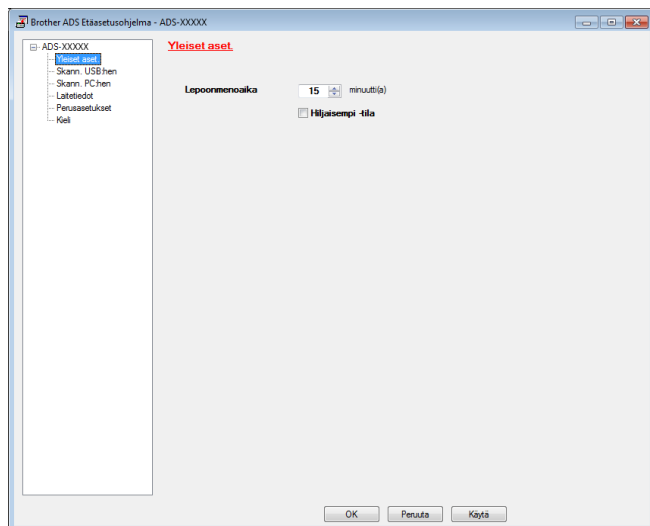

(ADS-2600We)

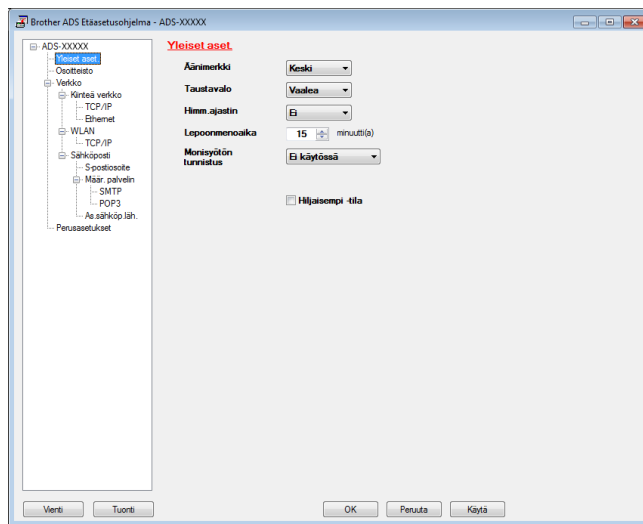

#### ■ OK

Alloittaa tietojen lähettämisen laitteeseen ja sulkee Etäasetusohjelman. Jos näyttöön tulee virhesanoma, anna oikeat tiedot uudelleen ja valitse sitten **OK**.

#### ■ Peruuta

Sulkee Etäasetusohjelman lähettämättä tietoja laitteeseen.

#### ■ Käytä

Alloittaa tietojen lähettämisen laitteeseen sulkematta Etäasetusohjelmaa.

Etäasetusohjelma synkronoi laitteen ja siihen kytketyn tietokoneen päivämäärän ja kellonajan käynnistyksen aikana.

## VINKKI

- Voit tallentaa kaikki laitteesi asetukset käyttämällä **Vienti**-painiketta.
- (Windows<sup>®</sup>)

Jos tietokone on suojattu palomuurilla, eikä sillä voi käyttää **Etäasetusohjelmaa**, palomuuriasetukset on ehkä määritettävä siten, että tiedonsiirto sallitaan portin 137 kautta.

- Jos käytössä on Windowsin<sup>®</sup> palomuri ja MFL-Pro Suite on asennettu DVD-levyltä, tarvittavat palomuuriasetukset on jo tehty.
- (Macintosh)

Jos sinun on vaihdettava laite, joka oli rekisteröity tietokoneeseen koko ohjain- ja ohjelmistopakettien asennuksen aikana (katso Pika-asennusopas), tai jos verkkoympäristö muuttui, sinun on määritettävä uusi laite. Avaa **Laitteen valitsin** ja valitse uusi laite. (Vain verkkokäyttäjät)

## Laitteen ulkopintojen puhdistaminen

- 1 Pyyhi pöly laitteen ulkopinnalta kuivalla, pehmeällä ja nukkaamattomalla kankaalla.

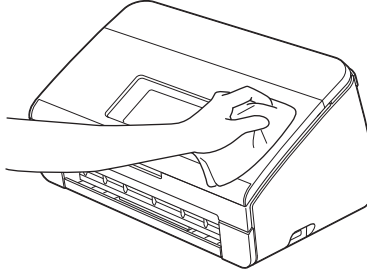

- 2 Avaa yläkansi. Pyyhi pölyt ohjauspaneelista kuivalla, pehmeällä ja nukkaamattomalla kankaalla.

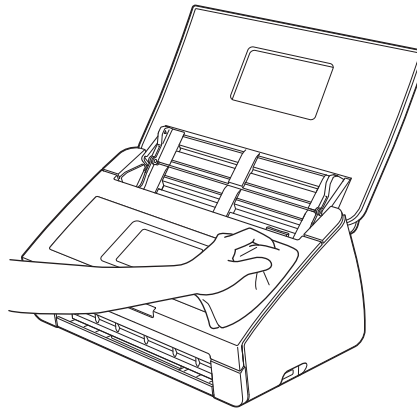

- 3 Sulje yläkansi.

- 4 Vedä luovutusalusta ① ulos ja avaa asiakirjapidike ②.

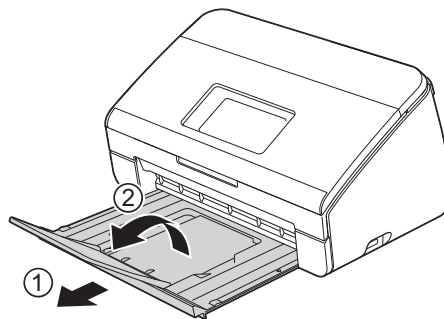

- 5 Pyyhi pölyt luovutusalustan sisältä kuivalla, pehmeällä ja nukkaamattomalla kankaalla.

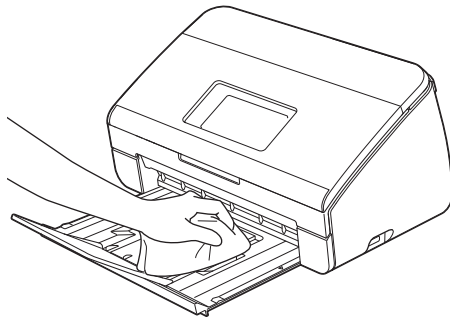

- 6 Sulje asiakirjapidike ① ja työnnä luovutusalusta ② laitteeseen.

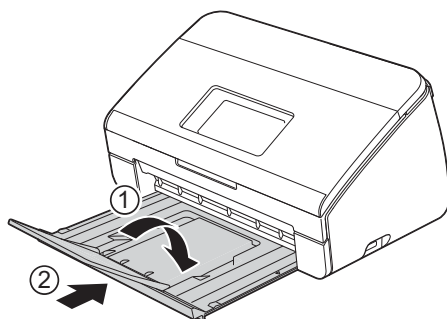

## Skannerin puhdistaminen

Lasisuikaleella oleva lika tai korjausneste voi heikentää skannatun kuvan laatua. Puhdista skannerin sisäpinta, jos skannatuissa tiedoissa näkyy pystyviiva tai jotakin aluetta ei ole skannattu.

- 1 Irrota laitteen sähköjohto pistorasiasta.
- 2 Avaa yläkansi ① ja etukansi ②.

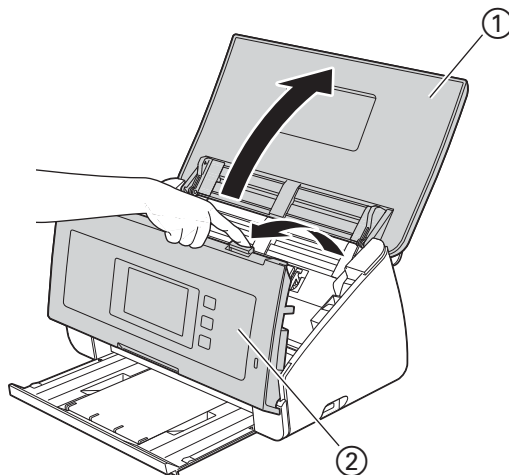

- 3 Puhdista arkinsyöttölaitteen lasisuikaleet ① ② pehmeällä nukkaamattomalla kankaalla, joka on kostutettu vedellä.

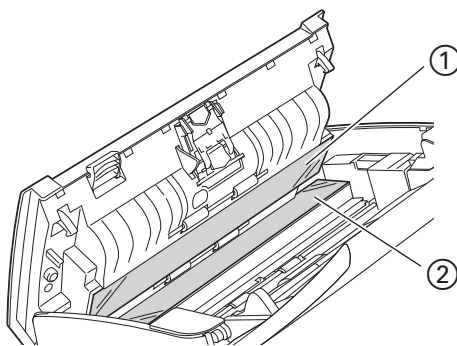



- 4 Pidä etukannen sisäpuolen painikkeita ① painettuina ja vedä paperinerottimen kansi ② alas.

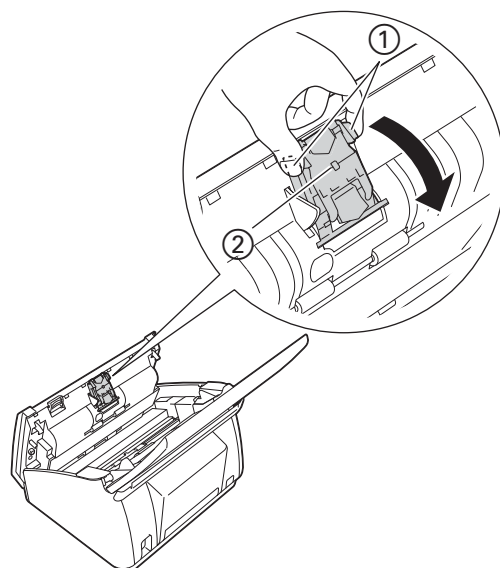

- 5 Pidä paperinerottimen vihreitä painikkeita ① painettuina ja vedä paperinerotinta ② ylöspäin.

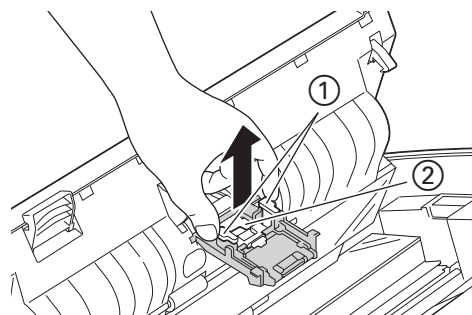

## ⚠ HUOMAUTUS

Ole varovainen, kun kosketat laitteen paperinerotinta ja sen ympäristöä. Muuten voit aiheuttaa vamman tai vaurioittaa vakavasti laitetta.

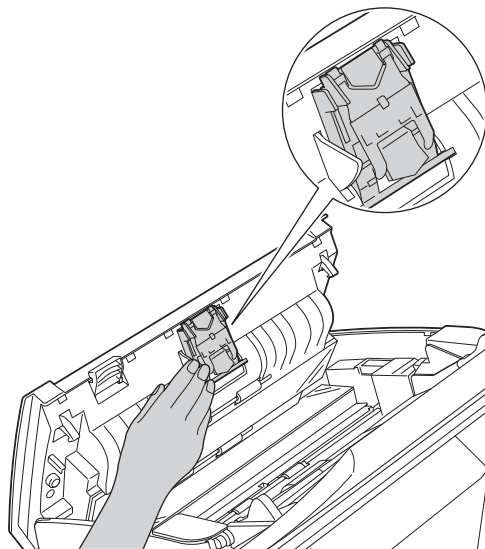

8

- 6 Puhdista paperinerotin pehmeällä nukkaamattomalla kankaalla, joka on kostutettu vedellä.
- 7 Kiinnitä paperinerotin paperinerottimen kanteen.
- 8 Sulje paperinerottimen kansi tiiviisti, kunnes koukut sopivat etukanteen.
- 9 Pidä kiinni syöttötelan kannen molemmista reunoista ① ja vedä kansi alas.

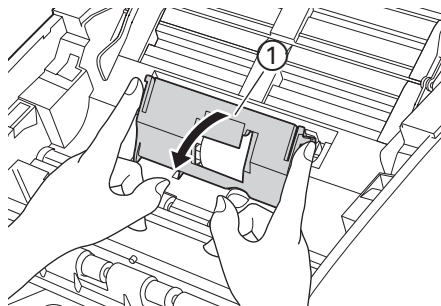

- 10 Liu'uta syöttötela ① oikeaan reunaan.

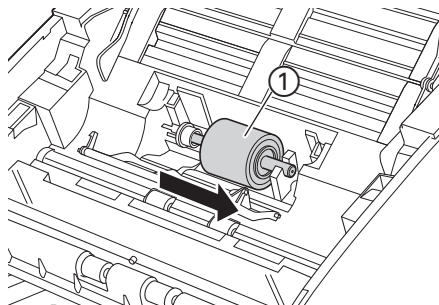

- 11 Syöttötelan pidikkeessä on pieni aukko, joka on suunniteltu siten, että rulla ei pääse putoamaan. Syöttötelan akselin muoto sopii tähän aukkoon. Käännä syöttötelaa, kunnes akseli sopii pidikkeen aukkoon.

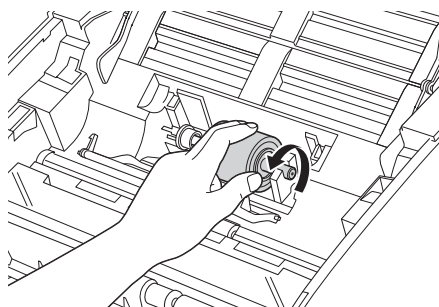

- 12 Ota kiinni syöttötelasta ja vedä se ulos laitteesta.

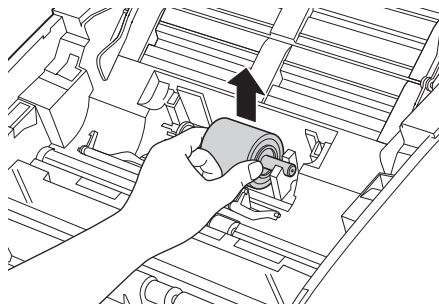

- 13 Puhdista syöttötela pehmeällä nukkaamattomalla kankaalla, joka on kostutettu vedellä.

- 14 Aseta syöttötela takaisin laitteeseen.

**VINKKI**

Tarkista ennen kiinnittämistä, että syöttötelan vasen ja oikea puoli ovat oikein päin.

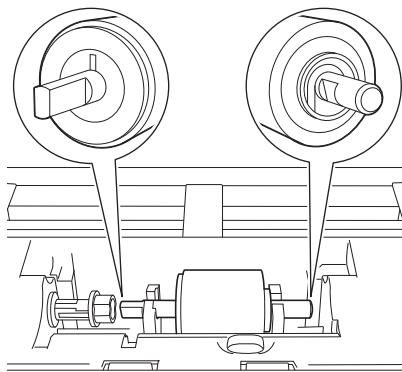

- 15 Liu'uta syöttötela ① vasempaan reunaan samalla, kun käännät sitä.

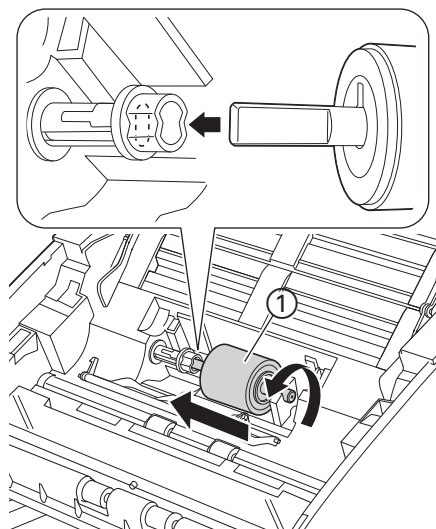

- 16 Sulje syöttötelan kansi.

- 17 Sulje etu- ja yläkansi.

## ⚠ HUOMAUTUS

Ole varovainen, kun kosketat laitteen paperinerotinta ja sen ympäristöä. Muuten voit aiheuttaa vamman tai vaurioittaa vakavasti laitetta.

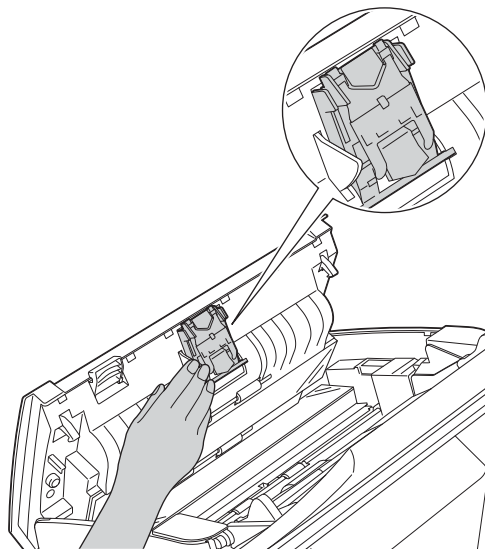

8

## VINKKI

Kun olet puhdistanut lasisuikaleet syttymättömällä lasinpuhdistusnesteellä, tarkista lasin pinnan puhtaus pyyhkäisemällä sitä sormenpäällä. Jos tunnet lasin pinnalla likaa tai roskia, puhdista se uudelleen varsinkin kyseisen alueen kohdalta. Puhdistus saatetaan joutua uusimaan jopa kolme tai neljä kertaa. Testaa puhtaus skannaamalla asiakirja jokaisen puhdistuskerran jälkeen.



Jos lasisuikaleella on likaa tai korjausnestettä, skannatussa näyttekuvassa näkyy pystyviiva.



Lasisuikaleen puhdistuksen jälkeen pystyviiva katoaa.

## Tarvikkeiden vaihtaminen

Status Monitor ilmoittaa, kun laite havaitsee tarvikkeen, jonka käyttöikä on loppumassa.

### Tarvikkeiden tilaaminen

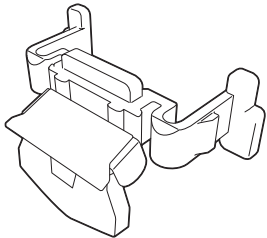
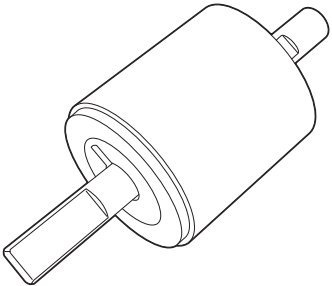
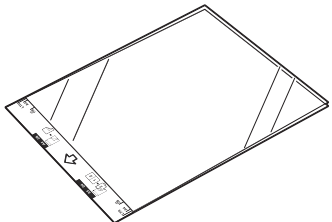
Seuraavassa taulukossa on luettelo tarvikenumeroista ja karkea arvio, milloin osat on syytä vaihtaa.

Nro	Osan nimi	Osanumero	Normaali vaihto aika
1	Paperinerotin 	SP-A0001	50 000 arkkia
2	Syöttötela 	PUR-A0001	50 000 arkkia
3	Siirtotasku 	CS-A3001	500 kertaa
4	Muovikortin siirtotasku 	CS-CA001	500 kertaa

### VINKKI

Käyttöikä voi vaihdella käyttöympäristön, asiakirjan tyyppin ja asiakirjojen skannaustiheyden mukaan. Näitä osia on saatavana useimmilta Brother-jälleenmyyjiltä.

## Tarvikkeiden vaihtoajan tarkistaminen

(ADS-2100e)

Käynnistä Status Monitor -sovellus.

- Windows®

Kaksoisnapsauta ilmaisinalueen  -kuvaketta.

**Status Monitor** -ikkuna tulee näyttöön.



- Macintosh

- 1 Osoita Dockin  (ControlCenter2) -symbolia. **ControlCenter2**-ikkuna avautuu.
- 2 Valitse **LAITEASETUKSET**-välilehti.



- 3 Osoita **Tilan valvonnan avulla** -painiketta. Status Monitor -ikkuna tulee näyttöön.



(ADS-2600We)

- 1 Paina .
- 2 Paina ▲ tai ▼, jotta Laitetiedot tulee näyttöön.
- 3 Paina Laitetiedot.
- 4 Paina Käyttölaskurit. Nestekidenäytössä näkyy Paperinerottimen laskuri ja Syöttötelan laskuri.

## VINKKI

Jos nestekidenäyttö tai merkkivalot varoittavat siitä, että paperinerotin (eli erottelukumi) ja/tai syöttötela tulee vaihtaa, tilaa tarvittavat osat ja vaihda sitten käytetyt osat uusiin.



## Paperinerottimen vaihtaminen

Laitteessa on skannauslaskuri. Laskuri laskee automaattisesti, kuinka monta kertaa laite on skannanut. Kun laite on skannanut 50 000 kertaa, laitteen Status Monitoriin tulee muistutusviesti paperinerottimen vaihtamisesta.

- 1 Avaa yläkansi ① ja etukansi ②.

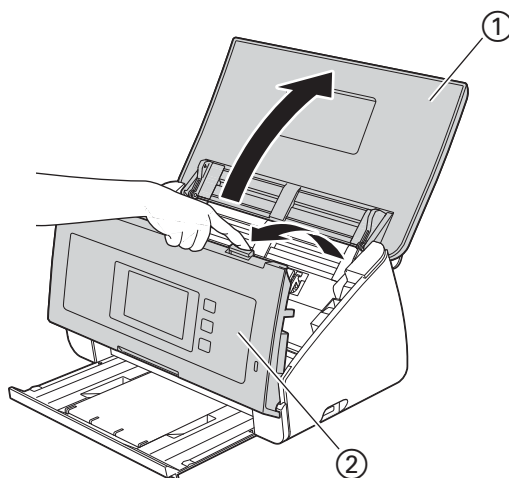

- 2 Pidä etukannen sisäpuolen painikkeita ① painettuina ja vedä paperinerottimen kansi ② alas.

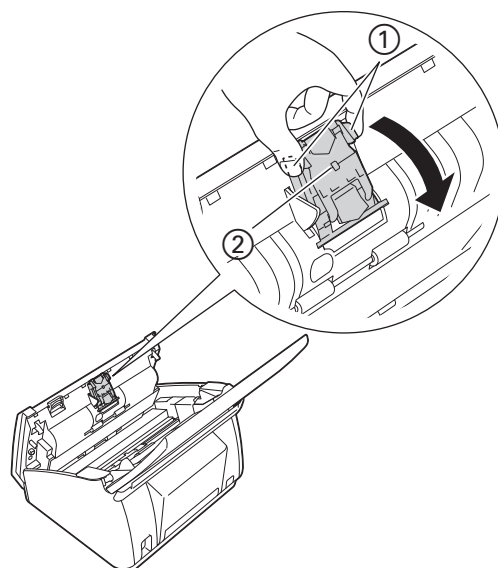

## TÄRKEÄÄ

Ole varovainen, kun kosketat laitteen paperinerotinta ja sen ympäristöä. Muuten voit aiheuttaa vamman tai vaurioittaa vakavasti laitetta.

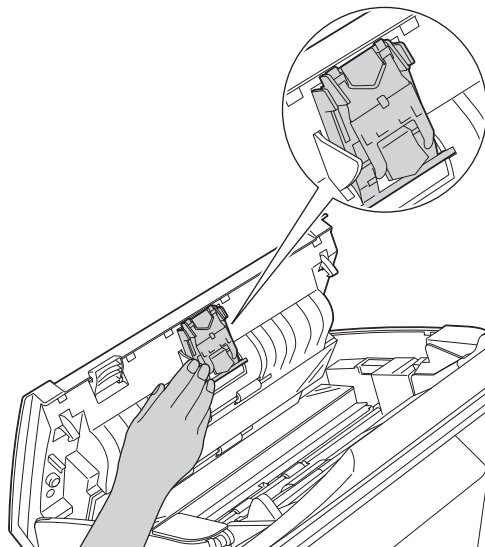

- 3 Pidä paperinerottimen vihreitä painikkeita ① painettuina ja vedä paperinerotinta ② ylöspäin.

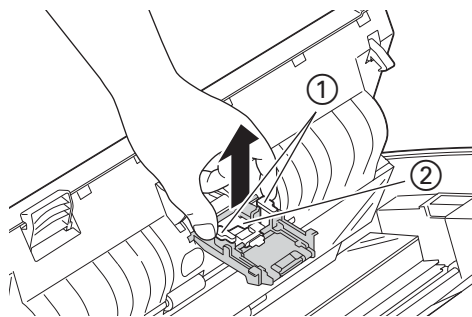

- 4 Kiinnitä uusi paperinerotin paperinerottimen kanteen samalla, kun kannattelet kantta.

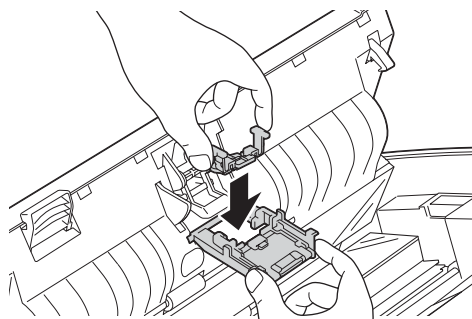

- 5 Sulje paperinerottimen kansi tiiviisti, kunnes koukut sopivat etukanteen.

- 6 Sulje etu- ja yläkansi.
- 7 Nollaa laskuri (katso *Käyttölaskurien nollaaminen* sivulla 187).

## VINKKI

Vahvista seuraavat seikat:

- Paperinerottimen laskurin arvo on 0 (katso *Tarvikkeiden vaihtoajan tarkistaminen* sivulla 180).
- Status Monitorin virhesanoma on poistunut.
- Nestekidenäyttö tai merkkivalot eivät näytä *Vaihda erotin-* ja *Vaihda osat -*kehotetta.

## Syöttötelan vaihtaminen

Laitteessa on skannauslaskuri. Laskuri laskee automaattisesti, kuinka monta kertaa laite on skannannut. Kun laite on skannannut 50 000 kertaa, laitteen Status Monitoriin tulee muistutusviesti syöttötelan vaihtamisesta.

- 1 Avaa yläkansi ① ja etukansi ②.

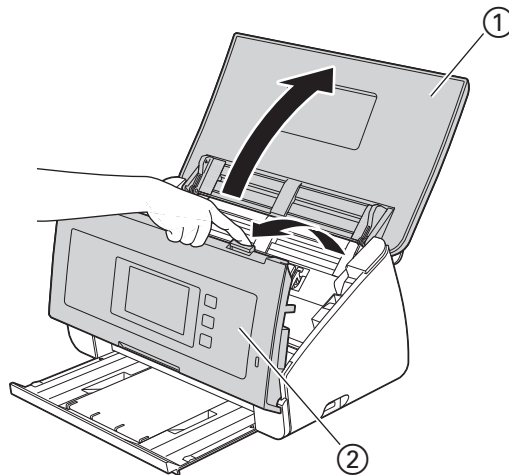

- 2 Pidä kiinni syöttötelan kannen molemmista reunoista ① ja vedä kansi alas.

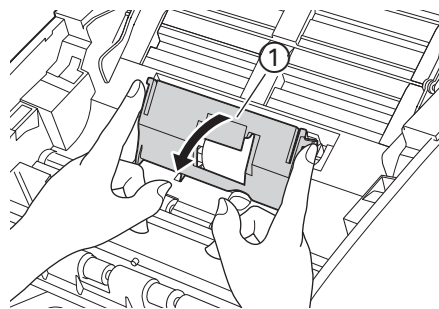

- 3 Siirrä syöttötela ① aivan oikeaan reunaan.

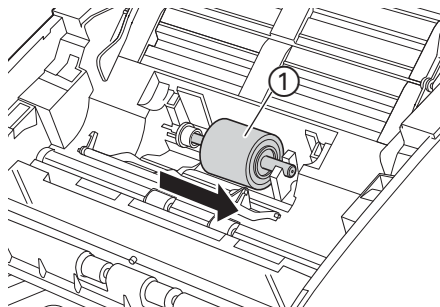

- 4 Syöttötelan pidikkeessä on pieni aukko. Syöttötelan akselin muoto sopii tähän aukkoon. Pyöritä syöttötelaa, kunnes akseli sopii pidikkeen aukkoon.

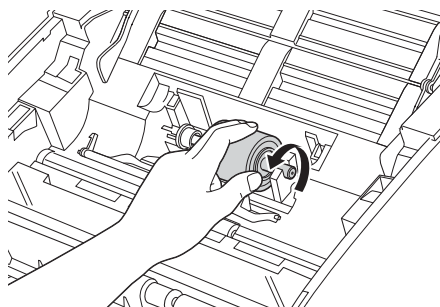

- 5 Ota kiinni syöttötelasta ja vedä se ulos laitteesta.

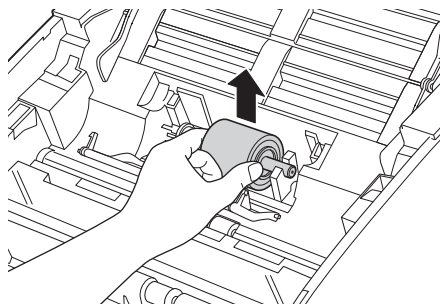

- 6 Asenna uusi syöttötela laitteeseen.

**VINKKI**

Varmista ennen asennusta, että syöttötelan vasen ja oikea puoli ovat oikein päin.

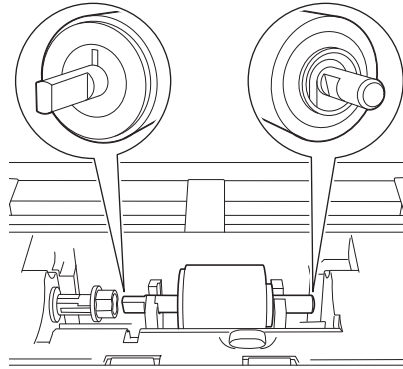

- 7 Liu'uta syöttötela ① vasempaan reunaan samalla, kun käännät sitä.

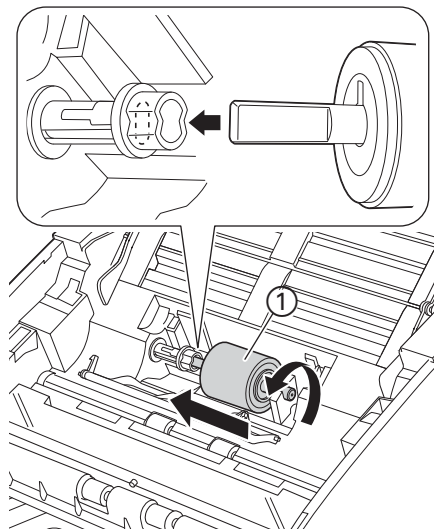

- 8 Sulje syöttötelan kansi.  
9 Sulje etu- ja yläkansi.  
10 Nollaa laskuri (katso *Käyttölaskurien nollaaminen* sivulla 187).

**VINKKI**

Vahvista seuraavat seikat:

- Syöttötelan laskurin arvo on 0 (katso *Tarvikkeiden vaihtoajan tarkistaminen* sivulla 180).
- Status Monitorin virhesanoma on poistunut.
- Nestekidenäyttö tai merkkivalot eivät näytä *Vaihda tela- ja Vaihda osat* -kehotetta.

## Käyttölaskurien nollaaminen

(ADS-2100e)

### 1 Käynnistä ControlCenter-sovellus.

#### ■ Windows®

- 1 Napsauta ilmaisialueen  (ControlCenter4) -kuvaketta ja valitse sitten valikosta **Avaa ControlCenter4**-ikkuna avautuu.
- 2 Napsauta **Laitteen asetukset** -välilehteä (alla olevassa esimerkissä on käytössä **Perustila**).

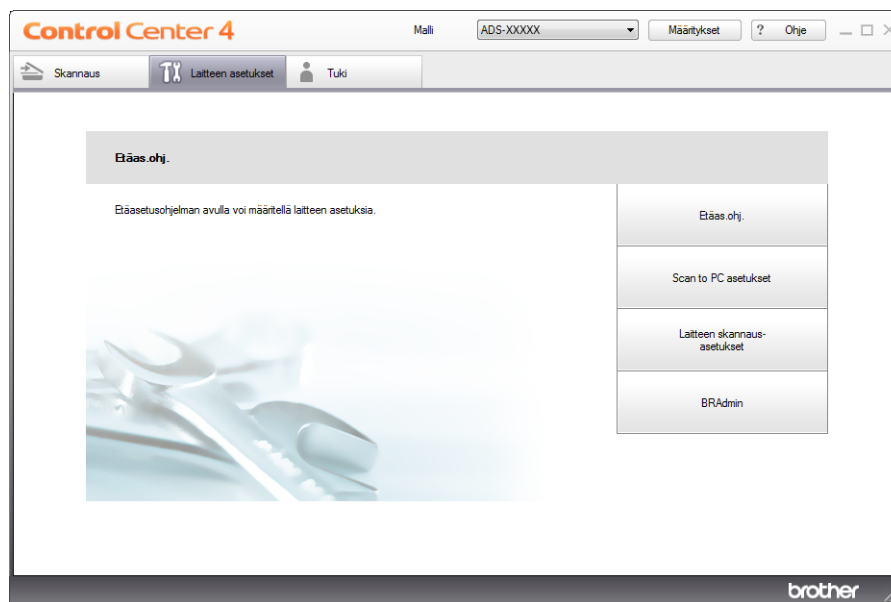

#### ■ Macintosh

- 1 Osoita Dockin  (ControlCenter2) -symbolia. **ControlCenter2**-ikkuna avautuu.

## 2 Valitse LAITEASETUKSET-välilehti.

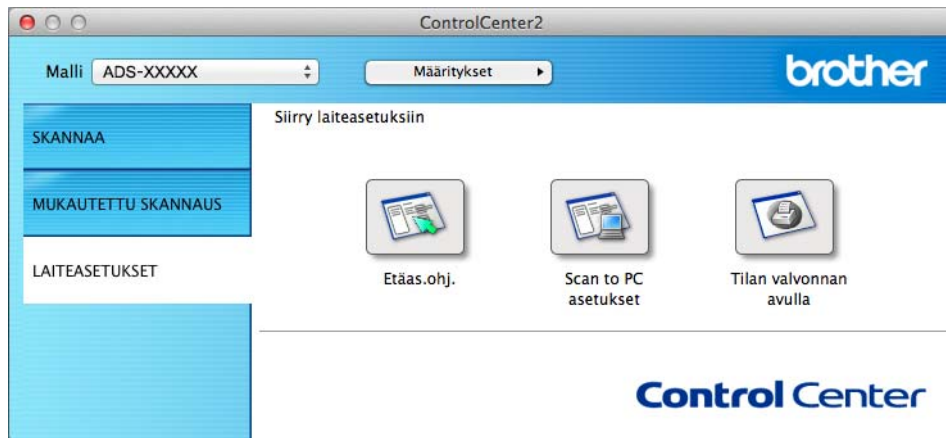

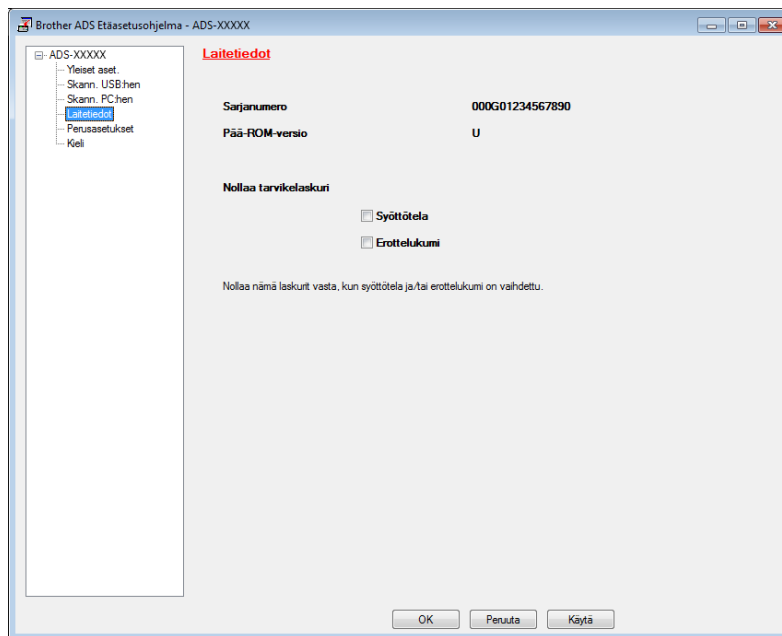

- 2 Osoita **Etäas.ohj.**-painiketta. Etäasetusohjelma-ikkuna avautuu.
- 3 Valitse kansiopuusta **Laitetiedot** ja määritä skannausasetukset tarpeen mukaan (seuraavassa esimerkissä käyttöjärjestelmä on Windows®).



- 4 Tee jompikumpi tai molemmat seuraavista:
  - Jos haluat nollata paperinerottimen laskurin, valitse **Erottelukumi**-valintaruutu.
  - Jos haluat nollata syöttötelan laskurin, valitse **Syöttötela**-valintaruutu **Nollaa tarvikelaskuri** -kohdassa.
- 5 Valitse **Käytä** ja valitse sitten **OK**.

(ADS-2600We)

- 1 Paina .
- 2 Paina ▲ tai ▼, jotta Laitetiedot tulee näyttöön.
- 3 Paina Laitetiedot.
- 4 Paina Käyttölaskurit.
- 5 Tee jompikumpi tai molemmat seuraavista:
  - Jos haluat nollata paperinerottimen laskurin, paina Paperinerottimen laskuri.
  - Jos haluat nollata syöttötelan laskurin, paina Syöttötelan laskuri.
- 6 Nestekidenäytössä näkyy vahvistussanoma. Paina Kyllä.
- 7 Paina .



## Laitteen pakkaaminen ja lähettäminen

Laitteen kuljetuksessa on käytettävä laitteen toimitukseen kuuluneita pakkausmateriaaleja. Jos laitetta ei pakata oikein, takuu ei ehkä kata kuljetuksen aikana tulleita vaurioita. Laitteella on oltava asianmukainen kuljetusvakuutus.

- 1 Sulje paneelin kansi varovaisesti.

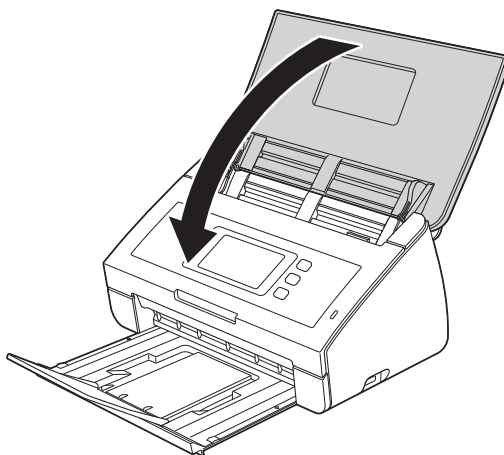

- 2 Työnnä luovutusalusta takaisin laitteeseen.

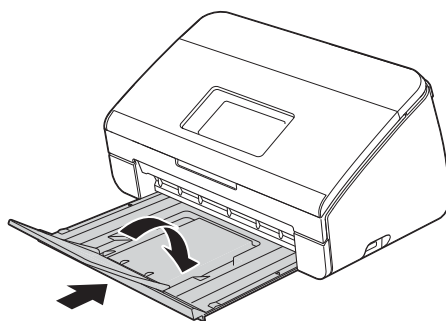

- 3 Pakkaa laite siihen pakettiin, jossa se alun perin toimitettiin.

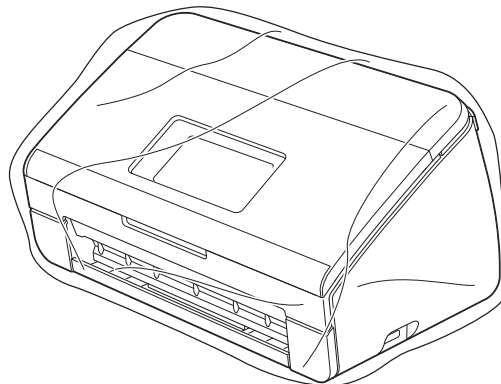

- 4 Pakkaa laite ja painetut materiaalit alkuperäiseen laatikkoon käyttämällä alkuperäisiä pakkausmateriaaleja alla olevan kuvan mukaan.

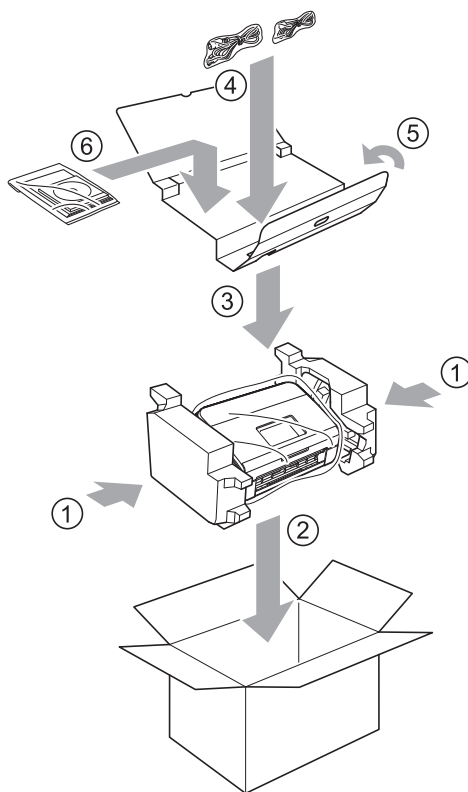

## VINKKI

Jos palautat laitteen Brotherille laitevaihdotakuun puitteissa, pakkaa vain itse laite. Säilytä kaikki irralliset osat (virtajohto, siirtotasku ja USB-kaapeli) ja painetut materiaalit ja käytä niitä vaihtolaitteen kanssa.

- 5 Sulje laatikko ja teippaa se kiinni.

## Ongelman tunnistaminen

### Tarkista ensimmäiseksi seuraavat seikat:

- Virtajohto on kiinnitetty oikein ja laitteeseen on kytketty virta.
- Kaikki suojaosat on poistettu.
- Etukansi, paperinerottimen kansi ja syöttötelan kansi on suljettu kokonaan.
- Liitäntäkaapeli on kiinnitetty oikein laitteeseen ja tietokoneeseen.
- Asennettu laiteohjain on oikea.
- Tietokone on kytketty oikeaan porttiin laitteessa.

## Virhe- ja kunnossapitoviestit

Kuten kaikkien hienostuneiden toimistotuotteiden kohdalla laitteen käytössä voi tapahtua virheitä ja tarvikkeita on vaihdettava. Jos näin tapahtuu, laite tunnistaa ongelman ja näyttää virhesanoman. Yleisimmät virhe- ja kunnossapitosanomamat on kuvattu alla (sanomat näkyvät Status Monitorissa tai laitteen nestekidenäytössä (vain ADS-2600We)).

Voit korjata useimmat virheet ja nollata tavalliset kunnossapitosanomamat itse. Jos tarvitset lisäapua, löydät viimeisimmät usein kysytyt kysymykset ja vianetsintävinkkejä Brother Solutions Centeristä.

Sivuston osoite on <http://support.brother.com>

### VINKKI

(Vain ADS-2100e-käyttäjät)

Katso myös *Merkkivaloilmaisimet (vain ADS-2100e)* sivulla 214.

Virhesanoma	Syy	Toimenpide
Muisti täynnä	Laitteen muisti on täynnä.	<p>Voit kuitata virheen tekemällä jonkin seuraavista toimenpiteistä:</p> <ul style="list-style-type: none"> <li>■ Paina mitä tahansa näppäintä (ADS-2100e) tai  (ADS-2600We).</li> <li>■ Katkaise laitteen virta ja kytke se uudelleen irrottamalla laitteen virtajohto pistorasiasta ja kytkemällä se uudelleen pistorasiaan.</li> </ul> <p>Voit estää virheen tekemällä jonkin seuraavista toimenpiteistä:</p> <ul style="list-style-type: none"> <li>■ Vähennä asiakirjojen määrää.</li> <li>■ Pienennä Tarkkuus- tai Tiedostokoko-asetusta.</li> </ul>
Vaihda erotin	Paperinerotinta on käytetty yli 50 000 kertaa.	Vaihda paperinerotin uuteen. Jos osaa ei vaihdeta, skannaustuloksissa voi esiintyä virheitä. Katso <i>Paperinerottimen vaihtaminen</i> sivulla 182.

Virhesanoma	Syy	Toimenpide
Vaihda tela	Syöttötelaa on käytetty yli 50 000 kertaa.	Vaihda syöttötela uuteen. Jos osaa ei vaihdeta, skannaustuloksissa voi esiintyä virheitä. Katso <i>Syöttötelan vaihtaminen</i> sivulla 184.
Vaihda osat	Paperinerotinta ja syöttötelaa on kumpaakin käytetty yli 50 000 kertaa.	Vaihda paperinerotin ja syöttötela uusiin. Jos osia ei vaihdeta, skannaustuloksissa voi esiintyä virheitä. Katso <i>Paperinerottimen vaihtaminen</i> sivulla 182 ja <i>Syöttötelan vaihtaminen</i> sivulla 184.
Ei voi skannata XX (XX on virhekoodi.)	On ilmennyt laitevirhe.	Sammuta virta laitteesta, kytke virta uudelleen ja yritä skannata sitten uudelleen. Jos virhe ei ole korjautunut laitteen sammutuksen ja uudelleen käynnistämisen jälkeen, kirjoita virheviesti muistiin ja raportoi se jälleenmyyjälle tai Brother-jälleenmyyjälle.
Asiakirjatukos / liian pitkä	<ul style="list-style-type: none"> <li>■ Asiakirjan ohjaimien koko ei vastaa asiakirjan kokoa.</li> <li>■ Asetukset eivät ole sopivat asiakirjalle.</li> <li>■ Syöttötelan tai paperinerottimen pinnalle on kertynyt paperipölyä.</li> </ul>	<p>Poista asiakirjatukos (katso <i>Asiakirjatukos</i> sivulla 196) ja toimi seuraavasti:</p> <ul style="list-style-type: none"> <li>■ Säädä asiakirjan ohjaimet asiakirjan leveyden mukaan. Jos skannauskooksi on valittu automaattinen ja jos skannattavassa asiakirjassa on useita sivukokoja, aseta kapeat sivut suoraan ja mahdollisimman keskelle laitetta. Jos asiakirjaa ei voi syöttää suoraan, käytä jatkuvaa skannausta.</li> <li>■ Vahvista asetukset. Katso <i>Tärkeää</i> kohdassa <i>Asiakirjatukos</i> sivulla 196.</li> <li>■ Puhdista syöttötela ja paperinerotin. Katso <i>Skannerin puhdistaminen</i> sivulla 173.</li> </ul>
Monisyöttö	Useita sivuja on syötetty samanaikaisesti.	Poista monisyöttö. Katso <i>Asiakirjatukos</i> sivulla 196.
Laitetta ei voi käyttää	USB-porttiin on asetettu laite, jota ei voi käyttää.	Irrota laite. Katkaise laitteen virta ja kytke se uudelleen irrottamalla laitteen virtajohto pistorasiasta ja kytkemällä se uudelleen pistorasiaan.
USB-laitetta ei voi käyttää	USB-laite, jota ei tueta, on asetettu USB-suoraliitännään.	Irrota USB-suoraliitännästä USB-laite, jota ei tueta, kuten hiiri tai mobiililaite, joka ei tue USB-muistitikutilaa.
USB-keskitintä ei tueta	Keskitin tai USB-muistitikku, jossa on keskitin, on asetettu USB-suoraliitännään.	Poista USB-suoraliitännästä USB-laite, jota ei tueta, kuten USB-keskitin tai USB-muistitikku, jossa on keskitin.
USB-tallennustila ei riitä	Asetetun USB-muistitikon muisti on täynnä.	<p>Paina mitä tahansa näppäintä (katso kohta <i>Muisti täynnä</i> sivulla 220) (ADS-2100e) tai  (ADS-2600We) ja tee jokin seuraavista:</p> <ul style="list-style-type: none"> <li>■ Poista USB-muistitikusta tiedostot tai kansiot, joita ei käytetä, ja yritä uudelleen.</li> <li>■ Käytä USB-muistitikkoa, jossa on vapaata tilaa.</li> </ul>

Virhesanoma	Syy	Toimenpide
USB-käyttövirhe	USB-muistitikku irrotettiin, kun sitä vielä käytettiin.	Paina mitä tahansa näppäintä (ADS-2100e) tai  (ADS-2600We).
USB-laite on kirjoitussuojattu	Kytetty USB-muistitikku on kirjoitussuojattu.	Irrota suojattu USB-muistitikku, paina mitä tahansa näppäintä (ADS-2100e) tai  (ADS-2600We) ja tee jokin seuraavista: <ul style="list-style-type: none"> <li>■ Poista USB-muistitikon kirjoitussuojaus käytöstä ja yritä uudelleen.</li> <li>■ Käytä USB-muistitikkua, joka ei ole kirjoitussuojattu.</li> </ul>
USB-muistikort. liian monta tiedostoa	Laite ei voi tallentaa USB-muistitikkun, koska se sisältää liian monta tiedostoa.	Irrota USB-muistitikku, paina mitä tahansa näppäintä (ADS-2100e) tai  (ADS-2600We). Poista USB-muistitikon juurikansiota käyttämättömiä tiedostoja tai kansioita ja yritä uudelleen.
Tiedostonimeä ei voi käyttää	On saavutettu tiedostonimen maksimijärjestysnumero.	Paina mitä tahansa näppäintä (katso kohta <i>Tiedostonimeä ei voi käyttää</i> sivulla 221) (ADS-2100e) tai  (ADS-2600We) ja tee jokin seuraavista: <ul style="list-style-type: none"> <li>■ Poista USB-muistitikusta tiedostot, joita ei käytetä, ja yritä uudelleen.</li> <li>■ Muuta tiedostonimeä. Katso <i>Skannattujen asiakirjojen tallennus USB-muistitikkun</i> sivulla 123.</li> </ul>
Profiilia ei aset. (vain ADS-2600We)	Mitään Skannaa FTP:hen- tai Skannaa verkkoon -profiilia ei ole rekisteröity.	Määritä Skannaa FTP:hen- tai Skannaa verkkoon -profiili, ennen kuin käytät Skannaa FTP:hen- tai Skannaa verkkoon -toimintoa. Katso <i>Asiakirjojen skannaus FTP-palvelimeen (vain ADS-2600We)</i> sivulla 128 tai <i>Asiakirjojen skannaaminen jaettuun kansioon tai verkkosijaintiin (Windows®) (vain ADS-2600We)</i> sivulla 134.
Ei varmennetta (vain ADS-2600We)	Varmennetta ei ole tai se on vioittunut.	Määritä asetukset kohdassa <b>Signed PDF</b> (Allekirjoitettu PDF) WWW-pohjaisen hallinnan <b>Administrator</b> (Järjestelmänvalvoja) -välilehdellä. Katso <i>Asiakirjojen skannaus FTP-palvelimeen (vain ADS-2600We)</i> sivulla 128 tai <i>Asiakirjojen skannaaminen jaettuun kansioon tai verkkosijaintiin (Windows®) (vain ADS-2600We)</i> sivulla 134.
Osoitekirja täynnä/ Kaikki osoitteet ovat käytössä	Osoitekirja on täynnä.	Poista tarpeettomat sähköpostiosoitteet ja yritä sitten uudelleen.

Virhesanoma	Syy	Toimenpide
Rekisteröinti epäonnistui	(Sähköpostiosoite) Sähköpostiosoite on liian pitkä.	Voit antaa sähköpostiosoitteen, joka sisältää enintään 64 merkkiä.
	(Pikavalinta) Pikakuvakkeen sähköpostiosoitteiden maksimimäärä on saavutettu.	Poista tarpeettomat sähköpostiosoitteet ja yritä sitten uudelleen.
Kaikki pikakuvakkeet ovat käytössä	Pikakuvakkeiden eli pikavalintojen maksimimäärä on saavutettu.	Poista tarpeettomat pikavalinnat ja yritä sitten uudelleen.
Ei voi poistaa	Sähköpostiosoite on rekisteröity pikavalintaan.	Et voi poistaa sähköpostiosoitetta, joka sisältyy pikavalintaan. Poista ensin pikavalinta, ja yritä sitten uudelleen.
Pääsy estetty	Secure Function Lock (Toimintolukitus) -toimintolukitus on käytössä	Voit tarkistaa Secure Function Lock (Toimintolukitus) -toimintolukituksen asetukset ottamalla yhteyttä järjestelmänvalvojaasi.  <i>Katso Käyttöoikeuksia rajoittavat toiminnot</i> sivulla 21.

## Asiakirjatukos

Asiakirjat voivat juuttua arkinsyöttölaitteeseen, jos niitä ei aseteta tai syötetä oikein tai jos ne ovat liian pitkiä tai jos useita sivuja syötetään samanaikaisesti (monisyöttö). Selvitä asiakirjatukos seuraavien ohjeiden mukaisesti.

- 1 Poista ADS-yksiköstä kaikki paperit, jotka eivät ole juuttuneet.
- 2 Avaa etukansi puristamalla kannen vapautusvipua ①.

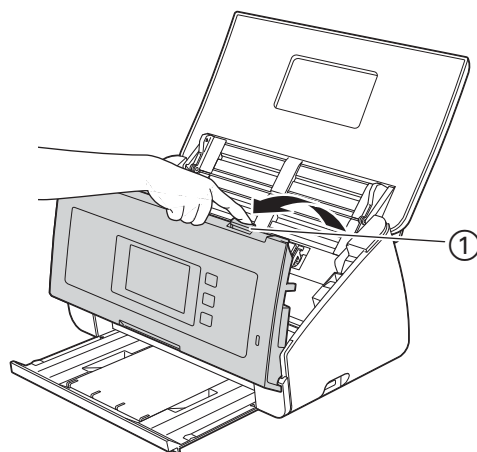

- 3 Vedä juuttunut asiakirja ulos laitteesta.

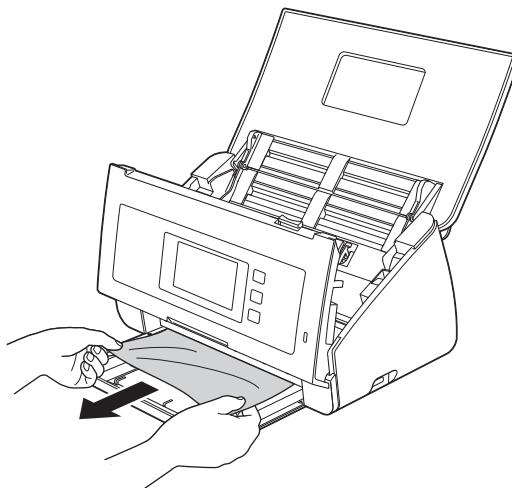

### VINKKI

Tarkista, onko laitteen sisällä revenneitä paperinpaloja. Poista laitteen sisällä olevat paperinpalat.

- 4 Sulje etukansi.
- 5 Paina mitä tahansa näppäintä (ADS-2100e) tai  (ADS-2600We).

## VINKKI

Jos monisyöttö on pois käytöstä, varmista että ennen monisyötön havaitsemista skannatut tiedot on tallennettu, ja aloita sitten skannaus uudelleen seuraavalta sivulta tai asiakirjan alusta kohdan ⑤ jälkeen.

## TÄRKEÄÄ

- Ole varovainen, kun kosketat laitteen paperinerotinta ja sen ympäristöä. Muussa tapauksessa voit vaurioittaa vakavasti laitetta.

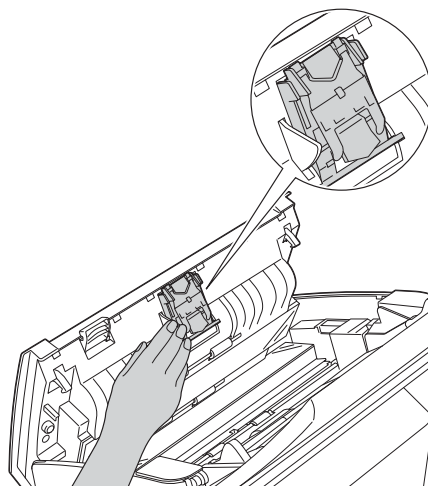

- Jotta juuttunut asiakirja ei vahingoittuisi, ÄLÄ vedä sitä ulos, ennen kuin olet avannut etukannen.
- Poista ADS-yksiköstä kaikki paperit, ennen kuin suljet etukannen.
- Toimi seuraavasti, jotta paperitukoksia ei syntyisi jatkossa:
  - Sulje etukansi oikein painamalla sitä varovasti keskeltä.
  - Määritä asiakirjan asetukset oikein.
  - Puhdista paperinerotin ja syöttötela. Jos haluat puhdistaa paperinerottimen, irrota ensin paperinerotin kohdassa *Paperinerottimen vaihtaminen* sivulla 182 annettujen ohjeiden mukaan, puhdista paperinerottimen kumipuoli pehmeällä nukkaamattomalla kankaalla, joka on kostutettu vedellä, ja kiinnitä paperinerotin sitten laitteeseen. Jos haluat puhdistaa syöttötelan, katso *Skannerin puhdistaminen* sivulla 173.
  - Aseta asiakirjan sivut limittäin ja aseta ne sitten laitteeseen. Katso *Asiakirjojen asettaminen laitteeseen* sivulla 30.
  - Varmista, että asiakirjan voi syöttää laitteeseen. Katso *Hyväksyttävät asiakirjat* sivulla 24.
  - Aseta asiakirja laitteeseen oikein. Katso *Asiakirjojen asettaminen laitteeseen* sivulla 30.
  - Aseta laitteeseen kerralla enintään 50 sivua.
  - Aseta skannattava kortti pystysuunnassa.



## Pitkän paperin tukos

---

Voit välttää pitkän paperin aiheuttamat tukokset valitsemalla **Skannauskoko-** tai **Asiakirjan koko**-asetukseksi **Pitkä paperi**.

Katso jokin seuraavista:

- Kun skannaat PC:stäsi
  - *Skannausasetusten muuttaminen (ControlCenter4) (Windows®)* sivulla 66
  - *Skannausasetusten muuttaminen (ControlCenter2) (Macintosh)* sivulla 89
- Kun skannaat laitteestasi (vain ADS-2600We)

Jos haluat valita Pitkä paperi (enintään 863 mm) -asetuksen kohteelle Asiakirjakoko ohjauspaneelissa, varmista seuraavat asetukset:

(Skannaa USB:hen/FTP:hen/verkkoon/sähköpostipalvelimeen)

- 2-puol. skannaus: Ei
- Skannaustyyppi: Väri **tai** Mustavalkoinen
- Automaattinen vinosäätö: Ei
- Tyhjän sivun ohitus: Ei

(Skannaa PC:hen)

- 2-puol. skannaus: Ei
- Automaattinen vinosäätö: Ei

## Vianetsintä

### TÄRKEÄÄ

Jos tarvitset teknistä tukea, ota yhteyttä Brotherin asiakastukeen.

Jos luulet, että laitteessasi on ongelma, tarkista alla oleva taulukko ja noudata vianetsintävinkkejä.

Voit ratkaista itse useimmat ongelmat. Jos tarvitset lisäapua, löydät viimeisimmät usein kysytyt kysymykset ja vianetsintävinkkejä Brother Solutions Centeristä.

Sivuston osoite on <http://support.brother.com>

Kun käytetään muita kuin Brother-tarvikkeita, tämä voi vaikuttaa skannauslaatuun, laitteiston suorituskykyyn ja laitteen luotettavuuteen.

## Laitteen käytön ongelmat

### Skannausongelmat



Ongelma	Syy	Ehdotetut toimenpiteet
Skannauksen alussa esiintyy TWAIN- tai WIA-virheitä. (Windows®)	TWAIN- tai WIA-ohjainta ei ollut valittu skannaussovelluksen ensisijaiseksi lähteeksi.	Varmista, että Brotherin TWAIN- tai WIA-ohjain on valittu skannaussovelluksen ensisijaiseksi lähteeksi. Valitse Brotherin TWAIN-/WIA-ohjain esimerkiksi Nuance™ PaperPort™ 12SE:ssä valitsemalla ensin <b>Scan Settings</b> (Skannausasetukset) ja sitten <b>Select</b> (Valitse).
TWAIN-virheet tulevat näyttöön, kun skannaus aloitetaan. (Macintosh)	TWAIN-ohjainta ei ollut valittu skannaussovelluksen ensisijaiseksi lähteeksi.	Varmista, että Brotherin TWAIN-ohjain on valittu ensisijaiseksi lähteeksi. Valitse Presto! PageManagerissa <b>File</b> (Tiedosto) ja <b>Select Source</b> (Valitse lähde) ja valitse Brotherin TWAIN-ohjain. Voit skannata asiakirjoja myös käyttämällä ICA-ohjainta.
Tekstintunnistus ei toimi.	<ul style="list-style-type: none"> <li>■ Skannerin tarkkuus on liian alhainen.</li> <li>■ (Macintosh-käyttäjät) Presto! PageManageria ei ole asennettu tietokoneeseen.</li> </ul>	<ul style="list-style-type: none"> <li>■ Lisää skannerin tarkkuutta.</li> <li>■ (Macintosh-käyttäjät) Varmista, että olet asentanut Presto! PageManagerin tietokoneeseen. Katso <i>Presto! PageManagerin asennus</i> sivulla 109.</li> </ul>
Skannatussa kuvassa näkyy pystyviivoja.	Lasisuikaleiden päälle on kertynyt paperipölyä.	Puhdista laitteen sisällä olevat lasisuikaleet. Katso <i>Skannerin puhdistaminen</i> sivulla 173.





Ongelma	Syy	Ehdotetut toimenpiteet
Skannattu kuva puuttuu.	<ul style="list-style-type: none"> <li>■ Asiakirjan ohjaimia ei ole säädetty asiakirjan levyisiksi.</li> <li>■ Automaattinen vinouden poistotoiminto oli otettu käyttöön asiakirjaa skannatessa.</li> <li>■ Asetukset eivät ole sopivat asiakirjalle. Syötetyn asiakirjan koko saattoi esimerkiksi olla Legal, mutta asiakirjan kooksi oli valittu Letter.</li> <li>■ Kortti oli asetettu laitteeseen vaakasuuntaisena.</li> </ul>	<ul style="list-style-type: none"> <li>■ Sääädä asiakirjan ohjaimet asiakirjan leveyden mukaan. Jos skannauskooksi on valittu automaattinen ja jos skannattavassa asiakirjassa on useita sivukokoja, aseta kapeat sivut suoraan ja mahdollisimman keskelle laitetta. Jos asiakirja ei pysy suorassa syötettäessä, käytä jatkuvaa skannausta.</li> <li>■ Poista automaattinen vinouden poisto käytöstä.</li> <li>■ Varmista, että asiakirjan kokoasetukset vastaavat asiakirjaa.</li> <li>■ Aseta kortti pystysuunnassa.</li> </ul>
Skannattu kuva on vinossa.	<ul style="list-style-type: none"> <li>■ Asiakirjan ohjaimia ei ole säädetty asiakirjan levyisiksi.</li> <li>■ Automaattinen vinouden poistotoiminto oli poistettu käytöstä asiakirjaa skannatessa.</li> </ul>	<ul style="list-style-type: none"> <li>■ Sääädä asiakirjan ohjaimet asiakirjan leveyden mukaan. Jos skannauskooksi on valittu automaattinen ja jos skannattavassa asiakirjassa on useita sivukokoja, aseta kapeat sivut suoraan ja mahdollisimman keskelle laitetta. Jos asiakirja ei pysy suorassa syötettäessä, käytä jatkuvaa skannausta.</li> <li>■ Ota automaattinen vinouden poisto käyttöön.</li> </ul>
Skannausnopeus on liian hidas.	Tarkkuus ei sovi asiakirjalle.	Vähennä skannerin tarkkuutta. Aseta skannauskoon asetukseksi jokin muu kuin automaattinen.
Asiakirjaa ei voitu syöttää.	<ul style="list-style-type: none"> <li>■ Syöttötelan tai paperinerottimen pinnalle on kertynyt paperipölyä.</li> <li>■ Arkinsyöttölaitteeseen on asetettu samanaikaisesti liian monta asiakirjaa.</li> <li>■ Arkinsyöttölaitteessa on roskia.</li> <li>■ Asiakirja on liian ohut tai liian paksu.</li> <li>■ Etäasetusohjelma on käynnissä.</li> <li>■ Paperin poisto pysähtyi.</li> <li>■ Paperinerottimen kantta ei ole suljettu oikein.</li> </ul>	<ul style="list-style-type: none"> <li>■ Puhdista paperinerotin ja syöttötela. Jos haluat puhdistaa paperinerottimen, irrota ensin paperinerotin kohdassa <i>Paperinerottimen vaihtaminen</i> sivulla 182 annettujen ohjeiden mukaan, puhdista paperinerottimen kumipuoli pehmeällä nukkaamattomalla kankaalla, joka on kostutettu vedellä, ja kiinnitä paperinerotin sitten laitteeseen. Jos haluat puhdistaa syöttötelan, katso <i>Skannerin puhdistaminen</i> sivulla 173.</li> <li>■ Varmista, että sivujen enimmäismäärä vastaa asiakirjaa. Katso <i>Hyväksyttävät asiakirjat</i> sivulla 24.</li> <li>■ Poista roskat tai repeytynyt paperi arkinsyöttölaitteesta.</li> <li>■ Varmista, että asiakirjan voi syöttää laitteeseen. Katso <i>Hyväksyttävät asiakirjat</i> sivulla 24.</li> <li>■ Peruuta etäasetus.</li> <li>■ Viimeistele paperin poisto.</li> <li>■ Sulje paperinerottimen kansi tiiviisti, kunnes kourut sopivat etukanteen.</li> </ul>

Ongelma	Syy	Ehdotetut toimenpiteet
Asiakirja juuttuu laitteeseen.	<ul style="list-style-type: none"> <li>■ Syöttötelan tai paperinerottimen pinnalle on kertynyt paperipölyä.</li> <li>■ Arkinsyöttölaitteessa on roskia.</li> <li>■ Asiakirjaa ei voi käyttää laitteessa.</li> </ul>	<ul style="list-style-type: none"> <li>■ Puhdista paperinerotin ja syöttötela. Jos haluat puhdistaa paperinerottimen, irrota ensin paperinerotin kohdassa <i>Paperinerottimen vaihtaminen</i> sivulla 182 annettujen ohjeiden mukaan, puhdista paperinerottimen kumipuoli pehmeällä nukkaamattomalla kankaalla, joka on kostutettu vedellä, ja kiinnitä paperinerotin sitten laitteeseen. Jos haluat puhdistaa syöttötelan, katso <i>Skannerin puhdistaminen</i> sivulla 173.</li> <li>■ Poista roskat tai repeytynyt paperi arkinsyöttölaitteesta.</li> <li>■ Varmista, että asiakirjan voi syöttää laitteeseen. Katso <i>Hyväksyttävät asiakirjat</i> sivulla 24.</li> </ul>
Skannaus on heikkolaatuinen.	<ul style="list-style-type: none"> <li>■ Syöttötelan tai paperinerottimen pinnalle on kertynyt paperipölyä.</li> <li>■ Laitteen sisällä olevien lasisuikaleiden päälle on kertynyt paperipölyä.</li> <li>■ Tarkkuus on liian alhainen.</li> </ul>	<ul style="list-style-type: none"> <li>■ Puhdista paperinerotin ja syöttötela. Jos haluat puhdistaa paperinerottimen, irrota ensin paperinerotin kohdassa <i>Paperinerottimen vaihtaminen</i> sivulla 182 annettujen ohjeiden mukaan, puhdista paperinerottimen kumipuoli pehmeällä nukkaamattomalla kankaalla, joka on kostutettu vedellä, ja kiinnitä paperinerotin sitten laitteeseen. Jos haluat puhdistaa syöttötelan, katso <i>Skannerin puhdistaminen</i> sivulla 173.</li> <li>■ Puhdista laitteen sisällä olevat lasisuikaleet. Katso <i>Skannerin puhdistaminen</i> sivulla 173.</li> <li>■ Lisää skannerin tarkkuutta.</li> </ul>
Laite pysähtyy skannauksen aikana noin kolmeksi sekunniksi kunkin sivun välillä.	<p>Laite on siirtynyt moottorin säästötilaan. Jatkuvasti skannattaessa laitteen sisälämpötila voi nousta, jolloin laite siirtyy moottorin säästötilaan.</p> <p><b>VINKKI</b></p> <p>Tauon pituus vaihtelee skannausolosuhteiden mukaan.</p>	<p>Tämä on normaalia, ja voit jatkaa skannausta. Jatkuvasti skannattaessa laitteen sisälämpötila voi nousta, jolloin laite siirtyy moottorin säästötilaan.</p>
Skannatuissa tiedoissa on tekstin läpi näkyvää tekstiä.	Asetukset eivät sovellu skannattavalle asiakirjatyypille.	Valitse Tekstin esto näkymästä läpi/Poista taustaväri -valintaruutu.
Värit ovat tummia skannatuissa tiedoissa.	Asetukset eivät sovellu skannattavalle asiakirjatyypille.	<p>Tee jokin seuraavista:</p> <ul style="list-style-type: none"> <li>■ Valitse Tekstin esto näkymästä läpi/Poista taustaväri -valintaruutu ja skannaa sitten tietokoneesta.</li> <li>■ Suurena kirkkautta ja skannaa sen jälkeen tietokoneesta.</li> <li>■ Suurena kontrastia ja skannaa sen jälkeen tietokoneesta.</li> <li>■ Vaihda skannaustyyppin asetus harmaaksi tai värilliseksi ja skannaa sitten tietokoneesta.</li> </ul>

Ongelma	Syy	Ehdotetut toimenpiteet
Ohitettu sivu ei ole tyhjä.	<ul style="list-style-type: none"> <li>■ Asiakirja on liian vaalea.</li> <li>■ Ohita tyhjä sivu -toiminto on otettu käyttöön.</li> </ul>	Poista Ohita tyhjä sivu -toiminto käytöstä.
Pitkää asiakirjaa ei voi skannata.	Asiakirjan kooksi ei ole valittu pitkää paperia.	Valitse asiakirjan kooksi pitkä paperi. Jos et pysty valitsemaan Pitkä paperi -asetusta, poista käytöstä sekä automaattinen suoritus että kaksipuolinen skannaus. Kun skannaat laitteen ohjauspaneelista, poista lisäksi tyhjän sivun ohittaminen käytöstä ja aseta skannaustyyppin asetukseksi jokin muu kuin automaattinen. Sitten voit valita asiakirjan kooksi pitkän paperin. <ul style="list-style-type: none"> <li>■ <i>Pitkän paperin tukos</i> sivulla 198</li> </ul>
Automaattista suoritusta ei voi ottaa käyttöön, kun yritetään skannata käyttäen Skanna USB:hen -toimintoa.	Asiakirjan kooksi on asetettu jokin muu kuin automaattinen.	Aseta asiakirjan kooksi automaattinen.
Tapahtuu monisyöttö.	Asiakirjaa ei ole asetettu laitteeseen oikein.	Aseta asiakirjasi laitteeseen oikein (katso <i>Vakiokokoiset asiakirjat</i> sivulla 30) ja yritä sitten uudelleen.
Skannaus ei onnistu.	Secure Function Lock (Toimintolukitus) -toimintolukitus on käytössä.	Voit tarkistaa Secure Function Lock (Toimintolukitus) -toimintolukituksen asetukset ottamalla yhteyttä järjestelmänvalvojaasi. Katso <i>Käyttöoikeuksia rajoittavat toiminnot</i> sivulla 21.

## Ohjelmisto-ongelmat

Ongelma	Syy	Ehdotetut toimenpiteet
Ohjelmistoa ei voi asentaa.	—	(Vain Windows®-käyttäjät) Suorita <b>Korjaa MFL-Pro Suite</b> -ohjelma DVD-levyltä. Tämä ohjelma korjaa ohjelmiston ja asentaa sen uudelleen.
Nuancen sarjanumeroa ei löydy Nuance PDF Converter Professional 8:n asentamista varten.	—	(Vain Windows®-käyttäjät) Anna MFL-Pro Suiten DVD-levypakkauksessa oleva Nuance-sarjanumero, kun sitä kysytään Nuance PDF Converter Professional 8:n asennuksen aikana.
ControlCenter4:n käynnistämistä ei löydy (Windows®).	—	Jos  -kuvake ei näy ilmaisialueella, napsauta työpöydällä olevaa kuvaketta  ( <b>Brother Utilities</b> ). Napsauta sitten pudotusluetteloa ja valitse mallisi nimi (jos se ei jo ole valittuna). Napsauta vasemmassa siirtymispalkissa <b>SKANNAA</b> ja valitse sitten <b>ControlCenter4</b> .

Ongelma	Syy	Ehdotetut toimenpiteet
ControlCenter2:n käynnistäminen ei onnistu (Macintosh).	Et ole kirjautuneena tietokoneeseen järjestelmänvalvojana.	Käynnistä tietokone uudelleen ja kirjaudu järjestelmänvalvojana.
ControlCenter2:n käynnistämistä ei löydy (Macintosh).	—	Käynnistä ControlCenter2 osoittamalla Dockin  (ControlCenter2) -symbolia. Jos  (ControlCenter2) -symbolia ei näy Dockissa, osoita <b>Finder</b> -valikkorivillä <b>Siirry</b> ja osoita <b>Ohjelmat</b> sekä <b>Brother</b> . Kaksoisosoita sitten  (ControlCenter2) -symbolia.  (ControlCenter2) -symboli tulee näkyviin Dockiin.
Skannausasetusten määrittämistä ei löydy laitteen ohjauspaneelista. (vain ADS-2100e)	—	Käytä etäasetusohjelmaa. Katso <i>Brother-laitteen määrittäminen tietokoneesta käsin</i> sivulla 168.
Asetuksia ei voi muuttaa WWW-pohjaisella hallinnalla. (vain ADS-2600We)	Asetuslukko on päällä.	Kytke asetuslukko pois päältä. Katso <i>Asetuslukon kytkeminen päälle/pois</i> sivulla 20.
Asetuksia ei voi tallentaa Etäasetusohjelmassa tai WWW-pohjaisessa hallinnassa.	<ul style="list-style-type: none"> <li>■ Laite käsittelee tietoja.</li> <li>■ Laitetta määritetään laitteen ohjauspaneelista.</li> </ul>	<ul style="list-style-type: none"> <li>■ Odota, että laite on saanut tiedot käsiteltä, ja yritä sitten uudelleen.</li> <li>■ Lopeta laitteen määrittäminen laitteen ohjauspaneelista.</li> </ul>
Etäasetusohjelma ei käynnisty.	<ul style="list-style-type: none"> <li>■ Laitteeseen ei ole kytketty virtaa.</li> <li>■ Laitetta ei ole kytketty tietokoneeseen.</li> <li>■ Laite on lepotilassa.</li> <li>■ On ilmennyt jokin virhe.</li> <li>■ Laite skannaa.</li> <li>■ Laitetta määritetään laitteen ohjauspaneelista.</li> </ul>	<ul style="list-style-type: none"> <li>■ Kytke laitteeseen virta ja yritä uudelleen.</li> <li>■ Kytke laite tietokoneeseen ja yritä uudelleen.</li> <li>■ Paina mitä tahansa näppäintä (ADS-2100e) tai  (ADS-2600We) tai avaa yläkanssi. Yritä sitten uudelleen.</li> <li>■ Poista kaikki virheet ja yritä uudelleen.</li> <li>■ Odota skannauksen päättymistä ja yritä uudelleen.</li> <li>■ Lopeta laitteen määrittäminen laitteen ohjauspaneelista.</li> </ul>

## Verkko-ongelmat (vain ADS-2600We)

Ongelma	Ehdotetut toimenpiteet
Skannaaminen verkon välityksellä ei onnistu.	Varmista, että laitteessa on virta ja että se on verkossa ja valmiustilassa. Tarkista nykyiset verkkoasetukset. Katso lisätietoja Verkkokäyttäjän oppaan kohdasta <i>Vianetsintä</i> .
Verkkoskannaus ei toimi.	(Windows®-käyttäjät) Kolmannen osapuolen suojausohjelmisto tai palomuuriohjelmiston on määritettävä niin, että se sallii verkkoskannauksen. Lisää portti 54925 verkkoskannaukseen antamalla alla olevat tiedot: Nimi: Anna mikä tahansa kuvaus, esimerkiksi Brother NetScan. Portin numero: Anna 54925. Protokolla: UDP on valittuna. Katso lisäohjeita käyttöoppaasta, joka toimitettiin kolmannen osapuolen suojaus- tai palomuuriohjelmiston mukana, tai ota yhteyttä ohjelmiston valmistajaan. (Macintosh-käyttäjät) Valitse laite uudelleen <b>Laitteen valitsin</b> -sovelluksessa ControlCenter2:n malliluettelosta.
Brother-ohjelmistoa ei voi asentaa.	(Windows®-käyttäjät) Jos tietokoneen näyttöön tulee suojausohjelmiston varoitus asennuksen aikana, muuta suojausohjelmiston asetuksia siten, että se sallii Brother-tuotteen asetusohjelman tai muun ohjelman toiminnan. (Macintosh-käyttäjät) Jos käytät haittaohjelmien tai virustorjuntaohjelmistojen palomuuritoimintoa, poista se käytöstä väliaikaisesti ja asenna sitten Brother-ohjelmisto.
Yhteyttä langattomaan verkkoon ei saada.	Tarkista langattoman verkon asetukset.
Palauta verkkoasetukset.	Katso <i>Laitteen asetusten palauttaminen (vain ADS-2600We)</i> sivulla 207.

## Muut ongelmat

Ongelma	Syy	Ehdotetut toimenpiteet
Laite on lepotilassa (virransäästötila). (vain ADS-2600We)	Laitetta ei käytetä ja Lepotilaan-asetuksessa määritetty aika on kulunut.	Tee jokin seuraavista: <ul style="list-style-type: none"> <li>■ Paina .</li> <li>■ Avaa yläkansi.</li> <li>■ Aseta asiakirja laitteeseen.</li> </ul>
Laitetta ei ole kytketty päälle.	Laitteen virtajohto kytkettiin virtalähteeseen 60 sekunnin sisällä siitä, kun se irrotettiin.	Odota 60 sekuntia sen jälkeen kun kytket laitteen virtajohdon pistorasiaan, jotta verkkotoiminnot ovat käytettävissä.
Laite on offline-tilassa.	Laitetta ei ole kytketty tietokoneeseen.	Kytke laite tietokoneeseen ja kytke laitteeseen virta.

## Laitteen tiedot

### Sarjanumeron tarkistaminen

(ADS-2100e)

1 Käynnistä ControlCenter-sovellus.

■ Windows®

1 Napsauta ilmaisinalueen  (ControlCenter4) -kuvaketta ja valitse sitten valikosta **Avaa ControlCenter4**-ikkuna avautuu.

2 Napsauta **Laitteen asetukset** -välilehteä (alla olevassa esimerkissä on käytössä **Perustila**).

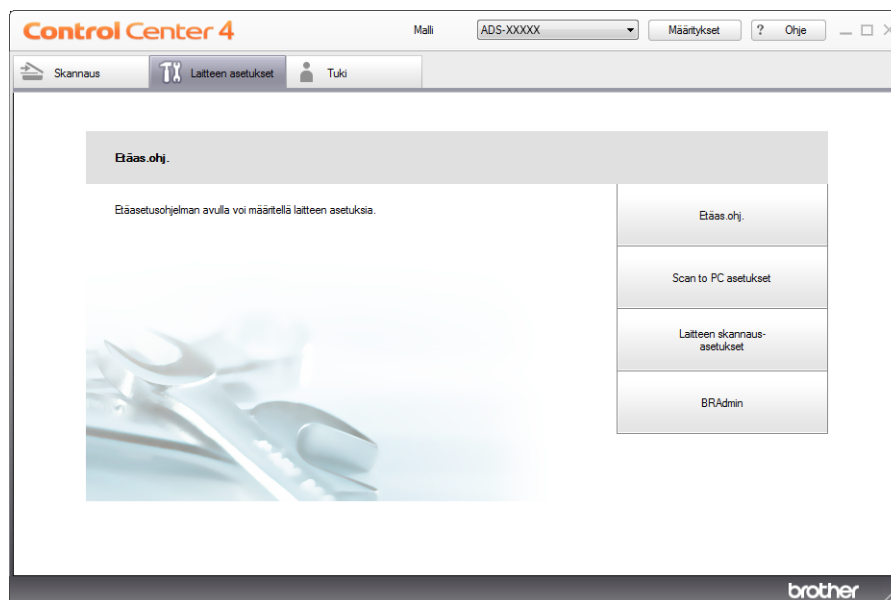

■ Macintosh

1 Osoita Dockin  (ControlCenter2) -symbolia. **ControlCenter2**-ikkuna avautuu.



## 2 Valitse LAITEASETUKSET-välilehti.

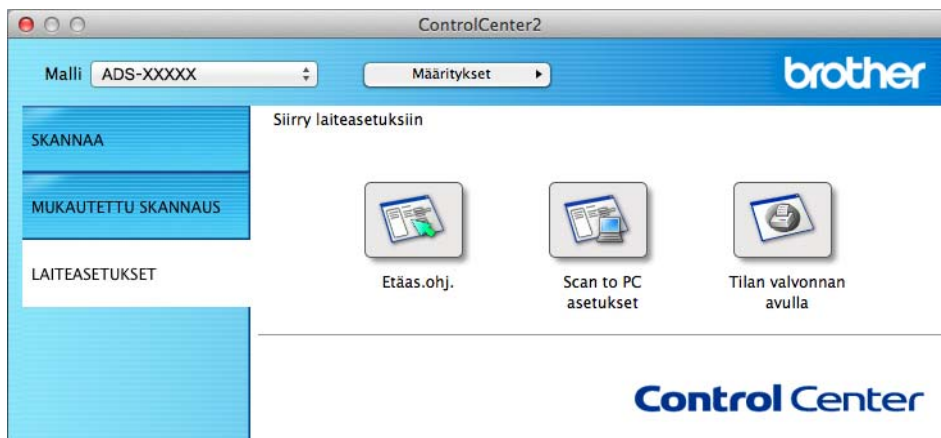

- 2 Osoita **Etäas.ohj.**-painiketta. Etäasetusohjelma-ikkuna avautuu.
- 3 Valitse **Laitetiedot** kansiorakenteessa. Ikkunassa näkyy **Sarjanumero** (alla olevassa esimerkissä käyttäjärjestelmä on Windows®).

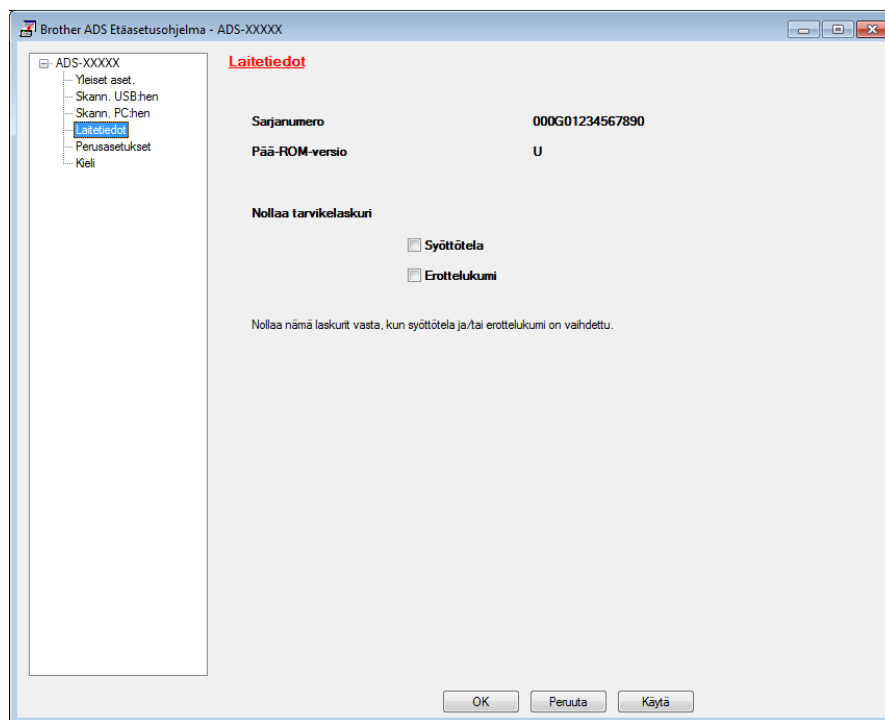

(ADS-2600We)

- 1 Paina .
- 2 Paina Laitetiedot.
- 3 Paina Sarjanumero. Nestekidenäytössä näkyy laitteen sarjanumero.

## WLANin ottaminen käyttöön tai poistaminen käytöstä (vain ADS-2600We)

---

- 1 Paina .
- 2 Paina Verkko.
- 3 Paina WLAN.
- 4 Paina ▲ tai ▼, jotta WLAN käytössä tulee näyttöön.
- 5 Paina WLAN käytössä.
- 6 Paina Kyllä (tai Ei).

## Palautustoiminnot

---

Seuraavat palautustoiminnot ovat käytettävissä:

- Verkko (vain ADS-2600We)  
Voit palauttaa verkkoasetukset, kuten salasanan ja IP-osoitetiedot, tehdasasetuksiin.
- Osoitekirja (vain ADS-2600We)  
Voit palauttaa osoitekirja-asetuksen.
- Kaikki asetukset  
Voit palauttaa kaikki asetukset tehdasasetuksiin.  
Brother suosittelee voimakkaasti näitä toimenpiteitä ennen laitteen siirtoa tai hävittämistä.

## VINKKI

---

Irrota liitäntäkaapeli, ennen kuin valitset vaihtoehdon Verkko tai Kaikki asetukset.

---

## Laitteen asetusten palauttaminen (vain ADS-2600We)

---

- 1 Paina .
- 2 Paina ▲ tai ▼, jotta Perusasetukset tulee näyttöön.
- 3 Paina Perusasetukset ja sen jälkeen Tehdasasetus.
- 4 Paina haluamaasi palautustyyppiä.
- 5 Vahvasta painamalla Kyllä.
- 6 Käynnistä laite uudelleen painamalla Kyllä kahden sekunnin ajan.

## Yleistä

## VINKKI

Tämä luku sisältää yhteenvedon laitteen teknisistä tiedoista. Lisää teknisiä tietoja on osoitteessa <http://www.brother.com>

(ADS-2100e)

<b>Muistikapasiteetti</b>	<b>Vakio</b>	256 Mt
<b>Virtalähde</b>		220–240 V AC 50/60 Hz
<b>Virrankulutus</b> <sup>2</sup>	<b>Skannaus</b> <sup>3</sup>	Noin 18 W
	<b>Valmiustila</b> <sup>4</sup>	Noin 1,5 W
	<b>Lepotila</b>	Noin 1,5 W
	<b>Sammutus</b>	Noin 0,3 W

(ADS-2600We)

<b>Muistikapasiteetti</b>	<b>Vakio</b>	256 Mt
<b>Virtalähde</b>		220–240 V AC 50/60 Hz
<b>LCD-kosketusnäyttö (nestekidenäyttö)</b>		Kosketusnäyttö 3,7 tuumaa (93,4 mm) TFT-väriinestekidenäyttö <sup>1</sup>
<b>Virrankulutus</b> <sup>2</sup>	<b>Skannaus</b> <sup>3</sup>	Noin 20 W
	<b>Valmiustila</b> <sup>4</sup>	Noin 5,0 W
	<b>Lepotila</b>	Noin 2,0 W
	<b>Sammutus</b>	Noin 0,4 W

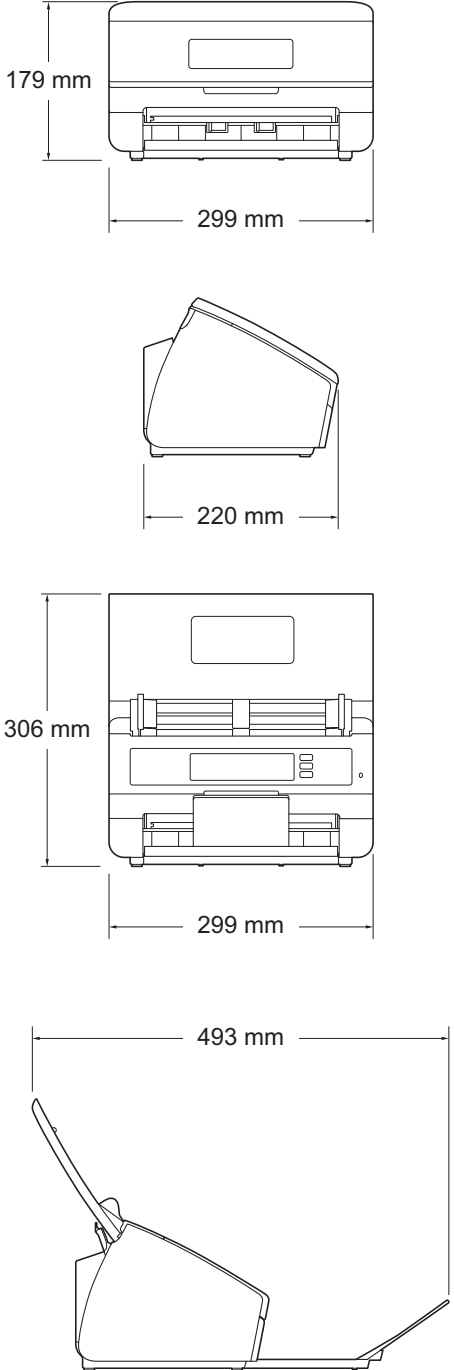
<p><b>Mitat</b></p>		 <p>179 mm</p> <p>299 mm</p> <p>220 mm</p> <p>306 mm</p> <p>299 mm</p> <p>493 mm</p>
<p><b>Paino</b></p>		<p>Noin 3,3 kg (ADS-2100e) Noin 3,6 kg (ADS-2600We)</p>
<p><b>Lämpötila</b></p>	<p><b>Käyttö</b></p>	<p>5–35 °C</p>
<p><b>Kosteus</b></p>	<p><b>Käyttö</b></p>	<p>20–80 %</p>
<p><b>ADS (automaattinen dokumenttien syöttölaite)</b></p>		<p>Enintään 50 sivua (paperi: 80 g/m<sup>2</sup>, A4-koko tai alle 5 mm)</p>

<b>Asiakirjan koko</b>	<b>Useita papereita</b>	<b>Leveys</b>	51–215,9 mm
		<b>Pituus</b>	70–355,6 mm
	<b>Yksi paperi</b>	<b>Leveys</b>	51–215,9 mm
		<b>Pituus</b>	70–863 mm

<sup>1</sup> Mitataan poikittain.

<sup>2</sup> Mitattu, kun laite on kytkettynä tietokoneeseen.

<sup>3</sup> 2-puolisessa skannauksessa.

<sup>4</sup> Kun kaikki verkkoportit on aktivoituina ja kytkettyinä.

## Skanneri

<b>Värillinen/mustavalkoinen</b>		Kyllä/Kyllä
<b>TWAIN-yhteensopiva</b>	<b>Windows®</b>	Windows® XP <sup>1</sup> / Windows Vista® / Windows® 7 / Windows® 8 / Windows® 8.1
	<b>Macintosh</b>	OS X v10.7.5, 10.8.x, 10.9.x <sup>2</sup>
<b>WIA-yhteensopiva</b>	<b>Windows®</b>	Windows® XP <sup>1</sup> / Windows Vista® / Windows® 7 / Windows® 8 / Windows® 8.1
<b>ICA-yhteensopiva</b>	<b>Macintosh</b>	OS X v10.7.5, 10.8.x, 10.9.x <sup>2</sup>
<b>ISIS™-yhteensopiva</b>	<b>Windows®</b>	Windows® XP <sup>1</sup> / Windows Vista® / Windows® 7 / Windows® 8 / Windows® 8.1
<b>Värien määrä</b>	<b>Tulo</b>	30-bittinen värien käsittely
	<b>Lähtö</b>	24-bittinen värien käsittely
<b>Tarkkuus</b>	<b>Interpoloitu</b>	Enintään 1 200 × 1 200 dpi
	<b>Optinen</b>	Enintään 600 × 600 dpi
<b>Skannausleveys</b>		Korkeintaan 212 mm
<b>Harmaasävyasteikko</b>		256 sävyä
<b>Enimmäis- nopeus</b>		Katso yksityiskohtaiset tekniset tiedot osoitteesta <a href="http://www.brother.com">http://www.brother.com</a>

<sup>1</sup> Windows® XP:llä viitataan tässä käyttöoppaassa seuraaviin: Windows® XP Home Edition ja Windows® XP Professional.

<sup>2</sup> Saat käyttämäsi Mac OS X -version uusimmat ohjainpäivitykset osoitteesta <http://support.brother.com>

## Suoraskannaustoiminto (Skannaa USB:hen)

<b>Yhteensopiva tietoväline</b>	USB-muistitikku 1 <sup>1</sup>
<b>Liitäntä</b>	USB 2.0 -liitäntä, täysi nopeus

<sup>1</sup> Tavallinen USB-massamuisti, enintään 32 Gt  
Tuettu muoto: FAT12/FAT16/FAT32/exFAT.

## Liitännät

<b>USB</b>	Hi-Speed USB 2.0 <sup>1, 2</sup> Käytä enintään 2,0 metrin pituista USB 2.0 -kaapelia (tyyppi A/B).
<b>Lähiverkko</b> <sup>3</sup> (vain ADS-2600We)	Käytä luokan 5 tai uudempaa Ethernetin UTP-kaapelia.
<b>Langaton lähiverkko</b> (vain ADS-2600We)	IEEE 802.11b/g/n (infrastruktuuri-/ad-hoc-tila)

<sup>1</sup> Laitteessa on Hi-Speed USB 2.0 -liitäntä. Laite voidaan kytkeä myös tietokoneeseen, jossa on USB 1.1 -liitäntä.

<sup>2</sup> Muiden valmistajien USB-portteja ei tueta.

<sup>3</sup> Katso *Verkko (vain ADS-2600We)* sivulla 211.  
Katso Verkkokäyttäjän oppaan kohta *Tuetut protokollat ja suojausominaisuudet*.

## Verkko (vain ADS-2600We)

### VINKKI

Katso lisätietoja verkkomäärittämisistä Verkkokäyttäjän oppaasta.

<b>Lähiverkko</b>	Voit kytkeä laitteen verkkoon verkkoskannausta ja etäasetusta varten. Mukana toimitetaan myös Brother BRAdmin Light <sup>1</sup> -verkonhallintaohjelmisto.	
<b>Langattoman verkon suojaus</b>	SSID (32 merkkiä), WEP 64-/128-bittinen, WPA-PSK (TKIP/AES), WPA2-PSK (AES), 802.1x (LEAP, EAP-FAST, PEAP, EAP-TLS, EAP-TTLS)	
<b>Asetusten tukiapuohjelma</b>	<b>AOSS™</b>	Kyllä
	<b>WPS</b>	Kyllä

<sup>1</sup> (Vain Windows®) Jos tarvitaan edistyneempää skannerin hallintaa, käytä BRAdmin Professional -apuohjelman uusinta versiota, joka on ladattavissa osoitteesta <http://support.brother.com>

# Tietokonevaatimukset



TUETUT KÄYTTÖJÄRJESTELMÄT JA OHJELMISTOTOIMINNOT								
Tietokoneympäristö ja käyttöjärjestelmäversio		Tuetut PC-ohjelmisto toiminnot	PC-liitäntä	Suorittimen vähimmäisnopeus	RAM-muistin vähimm. koko	Suositeltu RAM-muistin koko	Asennukseen tarvittava kiintolevyn koko	
							Ohjaimet	Sovellukset
Windows®-käyttöjärjestelmä	Windows® XP Home (SP2 tai uudempi) <sup>2</sup>	Skannaus	USB 10/100Base-TX (Ethernet) Langaton <sup>3</sup> 802.11b/g/n	Intel® Pentium® II tai vastaava	128 Mt	256 Mt	150 Mt	1,0 Gt
	Windows® XP Professional (SP2 tai uudempi) <sup>2</sup>			Intel® Pentium® 4 tai vastaava tuettu 64-bittinen suoritin (Intel® 64 tai AMD64)	512 Mt	1 Gt	500 Mt	1,0 Gt
	Windows Vista® <sup>2</sup>			Intel® Pentium® 4 tai vastaava tuettu 64-bittinen suoritin (Intel® 64 tai AMD64)	1 Gt (32-bittinen) 2 Gt (64-bittinen)	1 Gt (32-bittinen) 2 Gt (64-bittinen)	650 Mt	1,0 Gt
Windows® 7 <sup>2</sup> Windows® 8 <sup>2</sup> Windows® 8.1 <sup>2</sup>								
	OS X v10.7.5	Skannaus	USB <sup>1</sup> 10/100Base-TX (Ethernet) Langaton <sup>3</sup> 802.11b/g/n	Intel®-suoritin	2 Gt	2 Gt	80 Mt	1,0 Gt
	OS X v10.8.x							
OS X v10.9.x								
Olosuhteet:								
<sup>1</sup> Muiden valmistajien USB-portteja ei tueta. <sup>2</sup> Nuance™ PaperPort™ 12SE tukee seuraavia käyttöjärjestelmiä: Windows® XP Home (SP3 tai uudempi), XP Professional (SP3 tai uudempi), Windows Vista® (SP2 tai uudempi), Windows® 7, Windows® 8 ja Windows® 8.1. <sup>3</sup> Vain ADS-2600We.				Saat uusimmat ohjainpäivitykset osoitteesta <a href="http://support.brother.com">http://support.brother.com</a> Kaikki tavaramerkit, tuotemerkit ja tuotenimet ovat omistajiensa omaisuutta.				

## Tekstin syöttäminen (vain ADS-2600We)

Kun sinun on syötettävä tekstiä laitteessa, näppäimistö tulee näkyviin kosketusnäyttöön.



### VINKKI

- Jos haluat vaihtaa pienten ja suurten kirjainten välillä, paina .
- Jos haluat vaihtaa eri näppäimistöjen (kirjaimet, numerot ja symbolit), paina .

### Välilyöntien lisääminen

Jos haluat lisätä välilyönnin, paina `Tila`-näppäintä. Voit myös siirtää kohdistinta painamalla ►.

### VINKKI

Käytettävissä olevat merkit saattavat vaihdella maittain.

### Virheiden korjaaminen





Jos syötit väärän merkin ja haluat vaihtaa sen, korosta väärä merkki siirtämällä kohdistinta painamalla ◀ ja paina sen jälkeen . Kirjoita oikea merkki. Voit myös palata taaksepäin ja lisätä kirjaimia.

Paina  kunkin poistettavan merkin kohdalla tai paina  ja pidä sitä painettuna, jos haluat poistaa kaikki merkit.

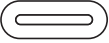

## Merkkivaloilmaisimet (vain ADS-2100e)

Seuraavassa taulukossa olevia merkkivalojen ilmaisimia käytetään tämän luvun kuvissa.

○ tai 	Merkkivalo ei pala.
● tai ● tai 	Merkkivalo palaa.
 tai  tai 	Merkkivalo vilkkuu.

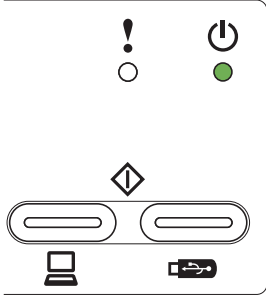
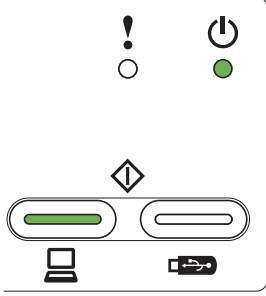
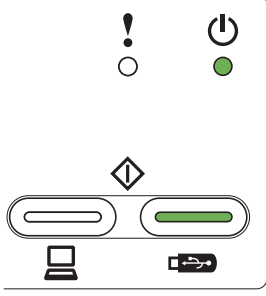
Merkkivalot	Laitteen tila
	<b>Valmiustila</b> Laitteella voi skannata.
	<b>Valmiustila (tietokone kytketty)</b> Laitteella voi skannata ja se on kytketty tietokoneeseen.
	<b>Valmiustila (USB-liitäntä)</b> Laitteella voi skannata ja se on kytketty USB-laitteeseen.

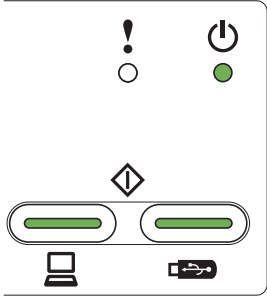
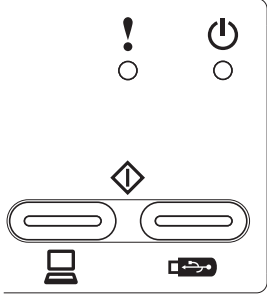
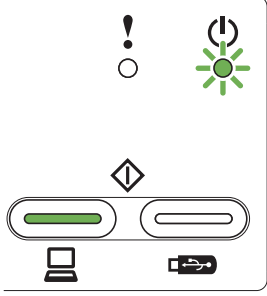
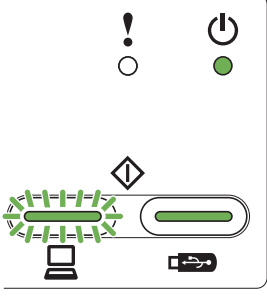
Merkkivalot	Laitteen tila
	<p><b>Valmiustila (tietokone ja USB-liitäntä)</b></p> <p>Laitteella voi skannata ja se on kytketty tietokoneeseen ja USB-laitteeseen.</p>
	<p><b>Lepotila</b></p> <p>Laite on lepotilassa. Laite vaikuttaa siltä, kuin siitä olisi katkaistu virta.</p> <p>Herätä laite tekemällä jokin seuraavista:</p> <ul style="list-style-type: none"> <li>■ Paina mitä tahansa näppäintä.</li> <li>■ Avaa yläkansi.</li> <li>■ Aseta asiakirja laitteeseen.</li> </ul> <p>Laite siirtyy valmiustilaan.</p>
	<p><b>Etäasetus</b></p> <p>Etäasetusohjelma on käynnissä. Voit peruuttaa etäasetuksen napsauttamalla Peruuta-painiketta tietokoneen Etäasetusohjelma-ikkunassa.</p>
	<p><b>Skannaus PC:hen</b></p> <p>Skannaus tietokoneeseen on käynnissä.</p> <p><b>VINKKI</b></p> <p><b>Skanna USB:hen</b> -näppäimen valo syttyy, kun USB-muistitikku kytketään laitteeseen.</p>

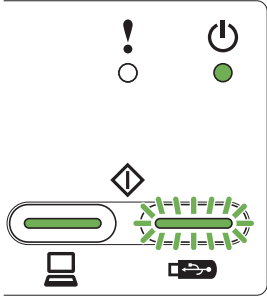
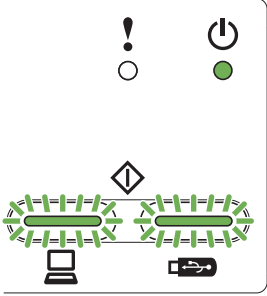
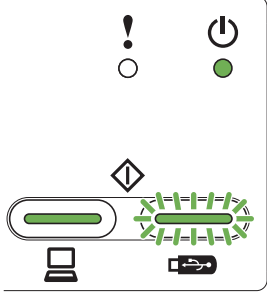
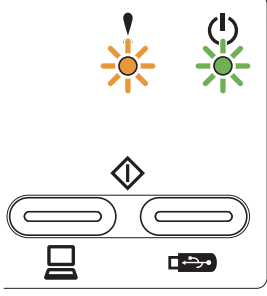
Merkkivalot	Laitteen tila
	<p><b>Skannaus USB:hen</b> Skannaus USB-laitteeseen on käynnissä.</p> <p><b>VINKKI</b></p> <hr/> <p><b>Skannaa PC:hen</b> -näppäimen valo syttyy, kun tietokone on kytketty laitteeseen.</p> <hr/>
	<p><b>Paperin poistaminen</b> Laitte syöttää paperin ulos. Jos automaattiseen dokumenttien syöttölaitteeseen ei ole asetettu yhtään asiakirjaa tai jos paperin poisto oli tilapäisesti pysäytetty, suorita paperin poisto loppuun painamalla Pysäytä-painiketta.</p>
	<p><b>Tarkistetaan laitetta</b> Laitte tarkistaa kytkettyä USB-laitetta.</p> <p><b>VINKKI</b></p> <hr/> <p><b>Skannaa PC:hen</b> -näppäimen valo syttyy, kun tietokone on kytketty laitteeseen.</p> <hr/>
	<p><b>Ladataan laiteohjelmistoa</b> Laitte lataa uusinta laiteohjelmistoa.</p>

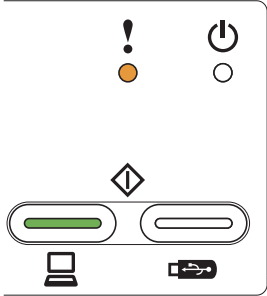
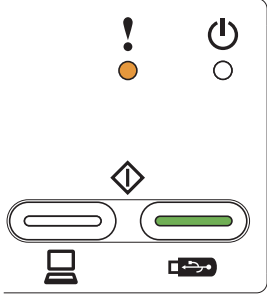
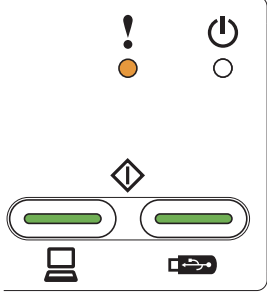
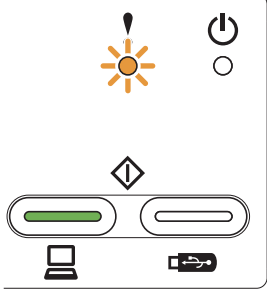
Merkkivalot	Laitteen tila
	<p><b>Paperinerottimen vaihto</b></p> <p>Vaihda paperinerotin uuteen. Katso <i>Paperinerottimen vaihtaminen</i> sivulla 182.</p>
	<p><b>Syöttötelan vaihto</b></p> <p>Vaihda syöttötela uuteen. Katso <i>Syöttötelan vaihtaminen</i> sivulla 184.</p>
	<p><b>Paperinerottimen ja syöttötelan vaihto</b></p> <p>Vaihda paperinerotin ja syöttötela uusiin. Katso <i>Paperinerottimen vaihtaminen</i> sivulla 182 ja <i>Syöttötelan vaihtaminen</i> sivulla 184.</p>
	<p><b>Etukansi on auki</b></p> <p>Sulje laitteen etukansi.</p>

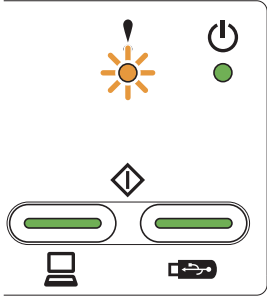
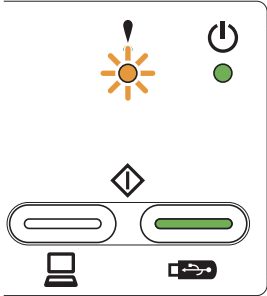
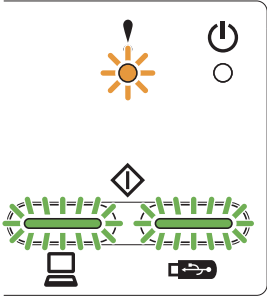
Merkkivalot	Laitteen tila
	<p><b>Asiakirjatukos</b></p> <p>Poista asiakirjatukos (katso <i>Asiakirjatukos</i> sivulla 196) ja toimi seuraavasti:</p> <ul style="list-style-type: none"> <li>■ Aseta skannattava kortti pystysuunnassa.</li> <li>■ Valitse pitkiä asiakirjoja skannattaessa <b>Skannauskoko-</b> tai <b>Asiakirjan koko</b> -pudotusvalikosta joko <b>Pitkä paperi (normaali leveys)</b> tai <b>Pitkä paperi (kapea)</b>. Voit valita <b>Pitkä paperi</b> -vaihtoehdon, kun määrität asetukset seuraavasti: <ul style="list-style-type: none"> <li>• <b>Automaattinen suoristus:</b> Ei</li> <li>• <b>Kaksipuolinen skannaus:</b> Ei</li> </ul> </li> </ul> <p>Voit muuttaa asetuksia tekemällä jonkin seuraavista:</p> <ul style="list-style-type: none"> <li>■ Katso <i>Skannausasetusten muuttaminen (ControlCenter4) (Windows®)</i> sivulla 66.</li> <li>■ Katso <i>Skannausasetusten muuttaminen (ControlCenter2) (Macintosh)</i> sivulla 89.</li> <li>■ Katso <i>Skannaa PC:hen -asetusten muuttaminen (Windows®)</i> sivulla 147.</li> <li>■ Katso <i>Skannaa PC:hen -asetusten muuttaminen (Macintosh)</i> sivulla 154.</li> </ul>
	<p><b>Muisti täynnä</b></p> <p>Laitteen muisti on täynnä eikä laite voi skannata koko asiakirjaa. Voit kuitata virheen tekemällä jonkin seuraavista toimenpiteistä:</p> <ul style="list-style-type: none"> <li>■ Paina mitä tahansa näppäintä.</li> <li>■ Katkaise laitteen virta ja kytke se uudelleen irrottamalla laitteen virtajohto virtalähteestä ja kytkemällä se uudelleen virtalähteeseen.</li> </ul> <p>Voit estää virheen tekemällä jonkin seuraavista toimenpiteistä:</p> <ul style="list-style-type: none"> <li>■ Vähennä asiakirjojen määrää.</li> <li>■ Pienennä Tarkkuus- tai Tiedostokoko-asetusta.</li> </ul>
	<p><b>Laitetta ei voi käyttää</b></p> <p>Irrota USB-portista laite, jota ei voi käyttää. Katkaise laitteesta virta ja kytke se takaisin irrottamalla virtajohto pistorasiasta ja kytkemällä se uudelleen.</p>

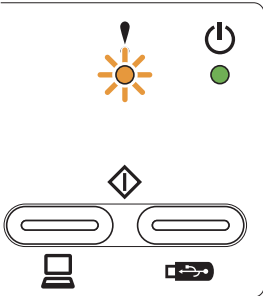
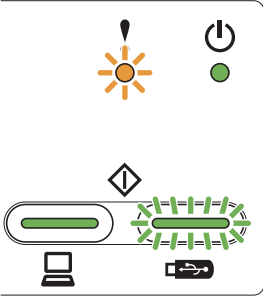
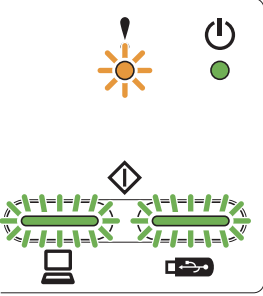
Merkkivalot	Laitteen tila
	<p><b>Monisyytön tunnistus</b></p> <p>Useita sivuja on syötetty samanaikaisesti. Poista monisyyttö. Katso <i>Asiakirjatukos</i> sivulla 196):</p> <ul style="list-style-type: none"> <li>■ Poista <b>Monisyytön tunnistus</b> -valintaruudun valinta käyntikortteja skannattaessa.</li> <li>■ Valitse <b>Muovikorttitila</b>-valintaruutu muovikorttia skannattaessa.</li> <li>■ Valitse <b>Siirtotaskutila</b>-valintaruutu, jos skannattaessa käytetään siirtotaskua.</li> </ul> <p>Voit muuttaa asetuksia tekemällä jonkin seuraavista:</p> <ul style="list-style-type: none"> <li>■ Katso <i>Skannausasetusten muuttaminen (ControlCenter4) (Windows®)</i> sivulla 66.</li> <li>■ Katso <i>Skannausasetusten muuttaminen (ControlCenter2) (Macintosh)</i> sivulla 89.</li> <li>■ Katso <i>Skannaa PC:hen -asetusten muuttaminen (Windows®)</i> sivulla 147.</li> <li>■ Katso <i>Skannaa PC:hen -asetusten muuttaminen (Macintosh)</i> sivulla 154.</li> </ul> <p>Varmista, että ennen monisyyttöä skannatut tiedot on tallennettu, ja aloita skannaus uudelleen joko seuraavalta sivulta tai alusta.</p> <p><b>VINKKI</b></p> <p>Ennen monisyyttöä skannattuja tietoja ei ole tallennettu skannattaessa ohjauspaneelin <b>Skannaa USB:hen</b> -näppäimellä, ellei tiedostotyyppi ole valittu JPEG.</p>
	<p><b>Käyttökelvoton USB-laite</b></p> <p>Irrota USB-suoraliitännästä USB-laite, jota ei tueta. Tällainen on esimerkiksi mobiililaite, joka ei tue USB-muistitikutilaa.</p>
	<p><b>USB-keskitintä ei tueta</b></p> <p>Keskitin tai USB-muistitikku, jossa on keskitin, on asetettu USB-suoraliitännään. Irrota kaikki laitteet, joita ei tueta. Tällainen on esimerkiksi USB-keskitin tai USB-muistitikku, jossa on keskitin.</p>

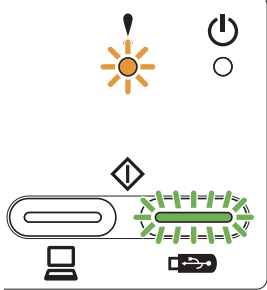
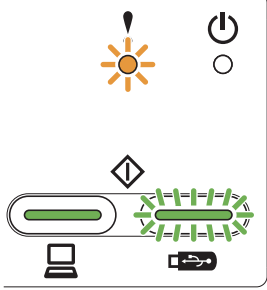
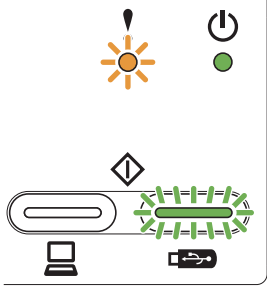
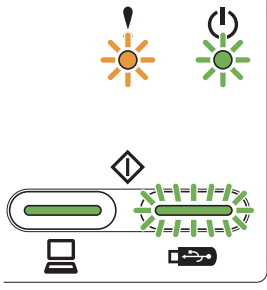
Merkkivalot	Laitteen tila
	<p><b>Muisti täynnä</b></p> <p>Asetetun USB-muistitikun muisti on täynnä. Paina mitä tahansa näppäintä ja tee jokin seuraavista:</p> <ul style="list-style-type: none"> <li>■ Poista USB-muistitikusta tiedostot tai kansiot, joita ei käytetä, ja yritä uudelleen.</li> <li>■ Käytä USB-muistitikkua, jossa on vapaata tilaa.</li> </ul>
	<p><b>Käyttövirhe</b></p> <p>USB-muistitikku irrotettiin, kun sitä vielä käytettiin. Paina mitä tahansa näppäintä.</p>
	<p><b>Suojattu laite</b></p> <p>Kytetty USB-muistitikku on kirjoitussuojattu. Irrota suojattu USB-muistitikku, paina mitä tahansa näppäintä ja tee jokin seuraavista:</p> <ul style="list-style-type: none"> <li>■ Poista USB-muistitikun kirjoitussuojaus käytöstä ja yritä uudelleen.</li> <li>■ Käytä USB-muistitikkua, jonka kirjoitussuojaus on poistettu käytöstä.</li> </ul>
	<p><b>Liian monta tiedostoa</b></p> <p>Laite ei voi tallentaa USB-muistitikkuihin, koska se sisältää liian monta tiedostoa. Irrota USB-muistitikku, paina mitä tahansa näppäintä ja tee sitten jokin seuraavista:</p> <ul style="list-style-type: none"> <li>■ Poista USB-muistitikun juurikansiosta käyttämättömiä tiedostoja tai kansioita ja yritä uudelleen.</li> <li>■ Käytä USB-muistitikkua, jossa on alle 999 tiedostoa.</li> </ul>

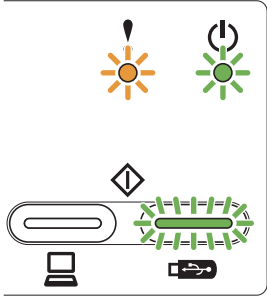
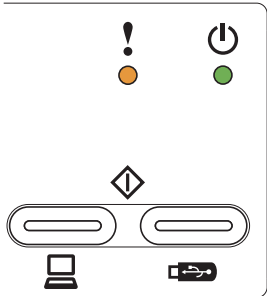
Merkkivalot	Laitteen tila
	<p><b>Tiedostonimeä ei voi käyttää</b></p> <p>On saavutettu tiedostonimen maksimijärjestysnumero. Paina mitä tahansa näppäintä ja tee jokin seuraavista:</p> <ul style="list-style-type: none"> <li>■ Poista USB-muistitikusta tiedostot, joita ei käytetä, ja yritä uudelleen.</li> <li>■ Vaihda tiedoston nimi tekemällä jokin seuraavista: <ul style="list-style-type: none"> <li>• Katso <i>Skannausasetusten muuttaminen (ControlCenter4) (Windows®)</i> sivulla 66.</li> <li>• Katso <i>Skannausasetusten muuttaminen (ControlCenter2) (Macintosh)</i> sivulla 89.</li> <li>• Katso <i>Skannaa PC:hen -asetusten muuttaminen (Windows®)</i> sivulla 147.</li> <li>• Katso <i>Skannaa PC:hen -asetusten muuttaminen (Macintosh)</i> sivulla 154.</li> <li>• Katso <i>Skannattujen asiakirjojen tallennus USB-muistitikkuun</i> sivulla 123.</li> </ul> </li> </ul>
	<p><b>Kaikki tyhjät sivut ohitettu</b></p> <p>Kaikki skannatut sivut ohitettiin tyhjinä sivuina. Paina mitä tahansa näppäintä ja tee jokin seuraavista:</p> <ul style="list-style-type: none"> <li>■ Aseta asiakirja <b>tekstipuoli alaspäin yläreuna edellä</b> arkinsyöttölaitteeseen.</li> <li>■ Poista tyhjän sivun ohitus käytöstä tekemällä jokin seuraavista: <ul style="list-style-type: none"> <li>• Katso <i>Skannausasetusten muuttaminen (ControlCenter4) (Windows®)</i> sivulla 66.</li> <li>• Katso <i>Skannausasetusten muuttaminen (ControlCenter2) (Macintosh)</i> sivulla 89.</li> <li>• Katso <i>Skannaa PC:hen -asetusten muuttaminen (Windows®)</i> sivulla 147.</li> <li>• Katso <i>Skannaa PC:hen -asetusten muuttaminen (Macintosh)</i> sivulla 154.</li> </ul> </li> </ul>



## Huoltokutsujen ilmaisimet

Jos käyttäjä ei voi korjata virhettä, laitteessa syttyvät kaikki kuvan mukaiset merkkivalot ilmaisemaan, että käyttäjän on soitettava huoltoon.

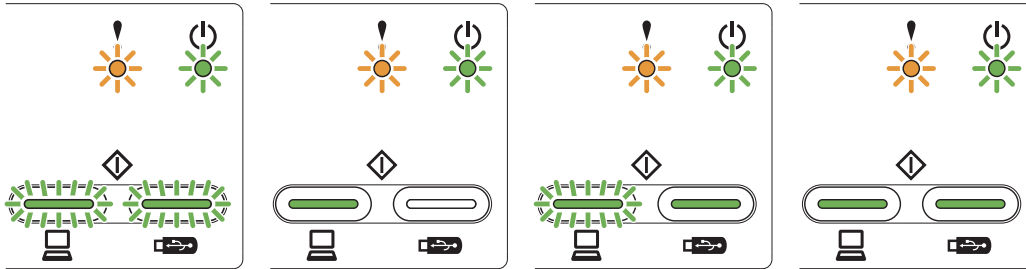

Jos näet edellä olevan huoltokutsuvalon, katkaise laitteesta virta, kytke virta uudelleen ja yritä sitten skannata uudelleen.

Jos virhe ei poistu, vaikka laitteen virta on katkaistu ja kytketty takaisin, paina ensin **Skannaa PC:hen**- ja sitten **Skannaa USB:hen** -näppäintä. Merkkivalot syttyvät, ja voit tunnistaa virheen alla olevan taulukon avulla.

### Virheen merkkivalo

Virhekoodi		Virheilmaisin	Virtailmaisin	Skannaa PC:hen -merkkivalo	Skannaa USB:hen -merkkivalo
0xA7	Skannaa PC:hen <sup>1</sup>	○	○		
	Skannaa USB:hen <sup>2</sup>	○	●		
0xA9	Skannaa PC:hen <sup>1</sup>	○	○		
	Skannaa USB:hen <sup>2</sup>	○	●		
0xE6	Skannaa PC:hen <sup>1</sup>	○	●		
	Skannaa USB:hen <sup>2</sup>	○	○		

<sup>1</sup> Kun **Skannaa PC:hen** -näppäintä painetaan, merkkivalot syttyvät edellä olevan taulukon mukaisesti.

<sup>2</sup> Kun **Skannaa USB:hen** -näppäintä painetaan, merkkivalot syttyvät edellä olevan taulukon mukaisesti.

Esimerkiksi seuraava merkkivalo ilmaisee virhekoodin 0xA7.

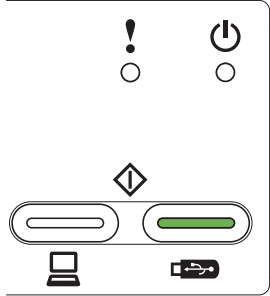
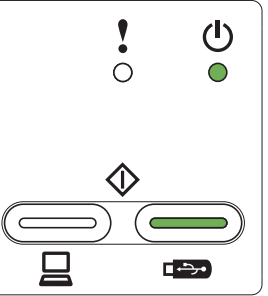
Kun <b>Skannaa PC:hen</b> -näppäintä painetaan	Kun <b>Skannaa USB:hen</b> -näppäintä painetaan
 <p>The diagram shows a control panel with two buttons. The left button, labeled with a PC icon, is lit with a green bar. The right button, labeled with a USB icon, is unlit. Above the buttons are two indicator lights: an exclamation mark in a circle (unlit) and a power symbol in a circle (unlit).</p>	 <p>The diagram shows a control panel with two buttons. The right button, labeled with a USB icon, is lit with a green bar. The left button, labeled with a PC icon, is unlit. Above the buttons are two indicator lights: an exclamation mark in a circle (unlit) and a power symbol in a circle (lit green).</p>

Kirjoita virhekoodi muistiin edellä olevan taulukon avulla ja ilmoita koodi jälleenmyyjälle tai Brother-asiakaspalveluun.

# C

# Hakemisto

## C

ControlCenter2	
Macintosh .....	154, 165
ControlCenter4	
Windows® .....	46, 147

## E

Etäasetus .....	168
-----------------	-----

## L

Laitteen valitsin .....	43, 170
LCD (Nestekidenäyttö)	
Himmennysajastin .....	14
Kirkkaus .....	14
Lepotila .....	16

## M

Muistitallennus .....	15
-----------------------	----

## N

Nuance™ PaperPort™ 12SE (Windows®) .....	96
--	----

## O

Ohjaimet	
Macintosh	
ICA .....	114
TWAIN .....	109
Windows®	
TWAIN .....	96
WIA .....	96

## P

Presto! PageManager (Macintosh) .....	109
---------------------------------------	-----

## S

Skannaaminen	
Macintosh	
ICA-yhteensopiva .....	114
Presto! PageManager .....	109
TWAIN-yhteensopiva .....	109
Windows®	
Nuance™ PaperPort™ 12SE .....	96
TWAIN-yhteensopiva .....	96
WIA-yhteensopiva .....	96
Status Monitor	
Macintosh .....	165
Windows® .....	163
Sähkökatkos .....	15

## T

Teksti, syöttäminen .....	213
---------------------------	-----

## V

Vianetsintä .....	199
-------------------	-----

## W

Web Connect .....	i
-------------------	---

## Ä

Äänenvoimakkuus, asettaminen	
Äänimerkki .....	15

# brother

**Vieraile WWW-sivustossamme**  
**<http://www.brother.com>**

Nämä laitteet on hyväksytty käytettäväksi ainoastaan niiden ostomaassa. Paikalliset Brother-yritykset tai niiden jälleenmyyjät tukevat ainoastaan laitteita, jotka on ostettu niiden omissa maissa.



[www.brotherearth.com](http://www.brotherearth.com)