

BRAdmin Professional 4

Käyttöopas

Tekijänoikeudet

©2019 Brother Industries, Ltd. Kaikki oikeudet pidätetään.

Tämän oppaan tiedot voivat muuttua ilman erillistä ilmoitusta. Tässä oppaassa kuvattu ohjelmisto tarjotaan käyttöoikeussopimuksen nojalla. Ohjelmistoa voidaan käyttää tai kopioida ainoastaan kyseisten sopimusten ehtojen mukaisesti. Mitään tämän julkaisun osaa ei voi jäljentää missään muodossa tai millään tavalla ilman Brother Industries, Ltd:ltä etukäteen saatua kirjallista lupaa.

Tavaramerkit

Brother on Brother Industries, Ltd:n tavaramerkki tai rekisteröity tavaramerkki.

Brotherin tuotteissa, liittyvissä tavaramerkeissä ja muussa materiaalissa olevat yritysten tavaramerkit ja tuotteiden nimet ovat kaikki kyseisten yritysten tavaramerkkejä tai rekisteröityjä tavaramerkkejä.

Tärkeä huomautus

Kaikki toiminnot eivät välttämättä ole käytettävissä kaikissa malleissa.

Sisällysluettelo

1 Johdanto.....	1
1.1 Yleiskatsaus	1
1.2 Järjestelmävaatimukset.....	3
2 Laitteiden hallinta.....	4
2.1 Uusien laitteiden etsiminen	4
2.2 Laitteiden ryhmitteleminen ja suodattaminen	5
2.3 Laitteen tilan tarkasteleminen.....	5
2.4 Toimintojen ja tehtävien suorittaminen	5
3 Toiminnot.....	6
3.1 Laitteen tilan saaminen	6
3.2 Verkkokäyttöliittymän avaaminen.....	6
3.3 Laitteiden lisääminen ryhmiin	6
3.4 Laitteiden poistaminen ryhmistä.....	6
3.5 Valittujen laitteiden tietojen vieminen	6
3.6 Laitteiden poistaminen laiteluettelosta	6
4 Pikatehtävät.....	7
4.1 Salasana-asetukset.....	7
4.2 Laitteen laiteohjelmiston päivittäminen.....	7
4.3 Laitteiden käynnistäminen uudelleen	8
4.4 Laiteasetusten muokkaaminen.....	8
4.5 Mukautettujen ohjelmistoratkaisujen aktivoiminen	8
4.6 Tiedostojen lähettäminen laitteisiin	9
4.7 Asetusten varmuuskopioiminen	9
4.8 Verkoasetusten nollaaminen	10
5 Ajastetut tehtävät.....	11
5.1 Laiteloki	11
5.2 Laiteilmoitus	11
5.3 Laiteluettelo	11
5.4 Laitteen pääasetukset	11
5.5 Laitelokin/laiteilmoitusprofiilien määrittäminen	12
6 Tehtävien valvonta	13
6.1 Tehtävän tilan tarkistaminen	13
6.2 Tehtävien valvominen	14
6.3 Automaattinen konfigurointi.....	15
7 Sovellusasetukset.....	17
7.1 Yleistä.....	17
7.2 Laitteen etsinnän asetusten määrittäminen.....	17
7.3 Verkoasetusten määrittäminen	19
7.4 Sähköpostipalvelinasetusten määrittäminen	19
7.5 Sovelluksen suojaaminen salasanalla.....	19
7.6 Laitteen pääasetukset	20
7.7 Laitelokiprofiilin luominen	20
7.8 Laiteilmoitusprofiilin luominen	21

7.9 Laiteluetteloprofiilin luominen	22
7.10 Tiedot	22
7.11 Sovelluksen asetusten ja tietojen varmuuskopioiminen ja palauttaminen.....	22
8 Vianmääritys ja tuki	23
8.1 Jos laitetta ei löydy	23
8.2 Riittämättömät käyttöoikeudet	23
8.3 Vianetsintä.....	24

1 Johdanto

1.1 Yleiskatsaus

BRAdmin Professional 4 on sovellus laitteiden hallintaa ja niiden tilan valvontaa varten.

Valitse jokin näistä näkymistä päänäytössä napsauttamalla jotakin ylävalikkorivin välilehteä:

- Ohjauspaneeli

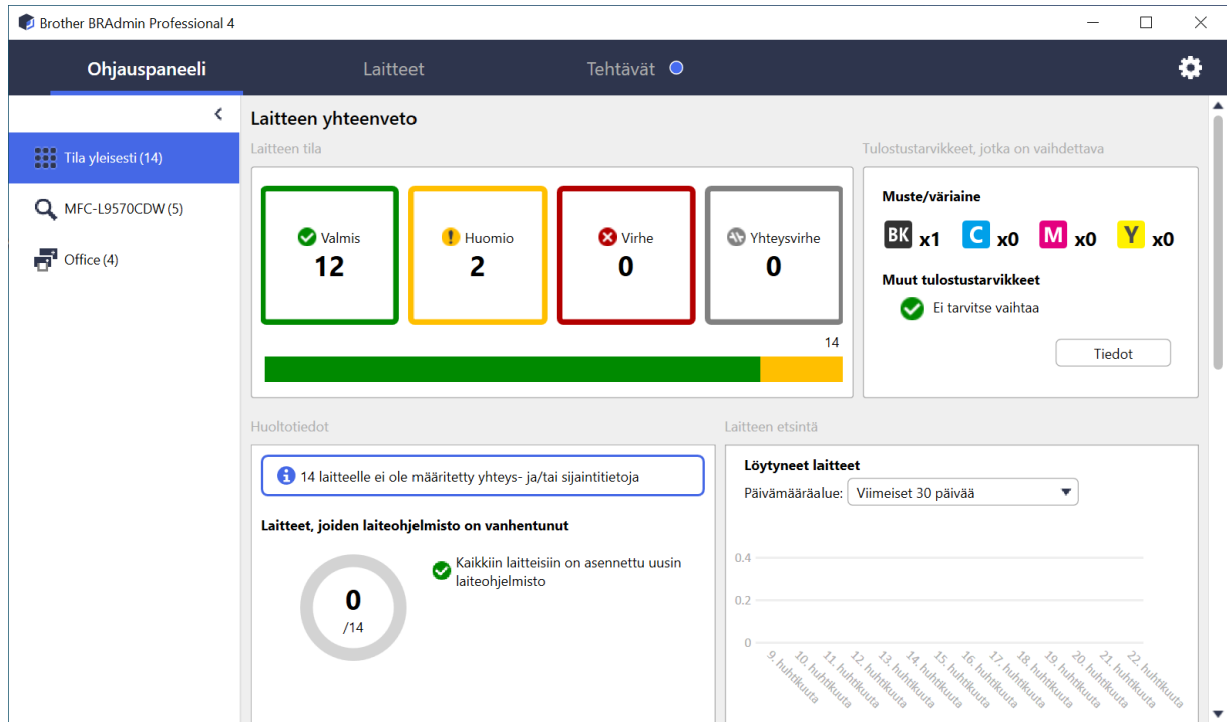

Ohjauspaneeli-näyttö tulee näkyviin käynnistyksen yhteydessä ja näyttää tietoja, kuten kaikkien hallittujen laitteiden tilan, tietoja tarvikkeista ja siitä, kaipaavatko ne vaihtamista, ylläpitotietoja, löydetyn laitteen tilan, tulostusmäärätietoja, viimeisimmät automaattisen konfiguroinnin tehtävät ja paljon muuta.

- Laitteet

Vasen ruutu

Oikea ruutu

Laitteet-näytössä näkyvät laitteiden nimet, tila ja muita tietoja.

- Jos haluat luoda laiteryhmiä, napsauta **Uusi ryhmä** -vaihtoehtoa vasemmassa ruudussa.
- Jos haluat luoda älykkäitä suodattimia, napsauta **Uusi älykäs suodatin** -vaihtoehtoa vasemmassa ruudussa.
- Jos haluat tehdä toimintoja tai suorittaa tehtäviä, valitse vähintään yksi laite ja valitse sitten haluamasi toiminto tai tehtävä oikeasta ruudusta.

Jos haluat laajentaa käytettävissä olevien toimintojen tai tehtävien luettelon oikeassa ruudussa, napsauta **Näytä kaikki**.

- **Tehtävät**

Tarkastele keskeneräisten tai odottavien tehtävien luetteloa sekä suoritettujen tehtävien lokia. Valitse tietty tehtävä luettelosta, niin voit tarkastella lisätietoja ja käytettävissä olevia toimintoja oikeassa ruudussa.

- **Sovellusasetukset**

Napsauta -painiketta oikeassa yläkulmassa, jos haluat muuttaa sovellusasetuksia ja luoda tai muokata tehtäväprofiileja.

1.2 Järjestelmävaatimukset

Käyttöjärjestelmät	Windows 7 SP1 / Windows 8.1 / Windows 10 (32-bittinen ja 64-bittinen) Windows Server 2012 tai uudempi (64-bittinen)
Lisäohjelmisto	.NET Framework 4.7.2 tai uudempi

2 Laitteiden hallinta

Napsauta **Laitteet**-vaihtoehtoa ylävalikkorivillä, jos haluat tuoda näyttöön laiteluettelon, jossa voit hallita laitteitasi.

Laitteen tila	Mallinimi	Väriaineen/musteen tilavuus	Solmun nimi	IP-osoite	Sarjanumero	MAC-osoite
Lepotilassa	Brother MFC-L8610CDW	[Color bars]	BRN00000	172.16.0.7	XXXXXXXXXX	00:00:00:00:00:00
Väri vähissä (BK)	Brother MFC-L8610CDW	[Color bars]	BRN00000	172.16.0.10	XXXXXXXXXX	00:00:00:00:00:00
Lepotilassa	Brother MFC-L9570CDW	[Color bars]	BRN00000	172.16.0.2	XXXXXXXXXX	00:00:00:00:00:00
Lepotilassa	Brother MFC-L9570CDW	[Color bars]	BRN00000	172.16.0.3	XXXXXXXXXX	00:00:00:00:00:00
Lepotilassa	Brother MFC-L9570CDW	[Color bars]	BRN00000	172.16.0.4	XXXXXXXXXX	00:00:00:00:00:00
Lepotilassa	Brother MFC-L9570CDW	[Color bars]	BRN00000	172.16.0.5	XXXXXXXXXX	00:00:00:00:00:00
Pap. väh. k. 1	Brother MFC-L6900DW s	[Color bars]	BRN00000	172.16.0.12	XXXXXXXXXX	00:00:00:00:00:00
Lepotilassa	Brother MFC-L9570CDW	[Color bars]	BRN00000	172.16.0.6	XXXXXXXXXX	00:00:00:00:00:00
Lepotilassa	Brother MFC-L8610CDW	[Color bars]	BRN00000	172.16.0.9	XXXXXXXXXX	00:00:00:00:00:00
Lepotilassa	Brother MFC-L6900DW s	[Color bars]	BRN00000	172.16.0.13	XXXXXXXXXX	00:00:00:00:00:00
Lepotilassa	Brother MFC-L6900DW s	[Color bars]	BRN00000	172.16.0.14	XXXXXXXXXX	00:00:00:00:00:00
Lepotilassa	Brother MFC-L8610CDW	[Color bars]	BRN00000	172.16.0.8	XXXXXXXXXX	00:00:00:00:00:00
Lepotilassa	Brother MFC-L6900DW s	[Color bars]	BRN00000	172.16.0.15	XXXXXXXXXX	00:00:00:00:00:00
Lepotilassa	Brother MFC-L8610CDW	[Color bars]	BRN00000	172.16.0.11	XXXXXXXXXX	00:00:00:00:00:00

2.1 Uusien laitteiden etsiminen

Sovellus päivittää laiteluettelon käynnistyksen yhteydessä. Jos et löydä kohdelaitteitasi luettelosta, tee jokin seuraavista:

1. Suorita aktiivisten laitteiden haku napsauttamalla etsimispainiketta .
2. Napsauta etsimispainikkeen  alanoalta ja valitse jokin seuraavista:
 - **Etsi laitteita**

Jos haluat ajoittaa laitteiden automaattisen etsimisen, määritä aikatauluasetukset kohdassa **Sovellusasetukset > Laitteen etsintä**.

Napsauta **Etsi laitteita** -vaihtoehtoa, jos haluat lisätä verkkoon yhdistettyjä ja USB-liitännällä yhdistettyjä Brother-laitteita laiteluetteloon etsintätavan ja asetusten perusteella. Lisätietoja on kohdassa [7.2 Laitteen etsinnän asetusten määrittäminen](#).

- **Etsi tiettyjä laitteita**

- Jos haluat etsiä luettelon tiettyjä laitteita, syötä avainsana hakuruutuun.
- Jos haluat päivittää laitteen tilan, napsauta  -painiketta.

Napsauta **Etsi tiettyjä laitteita...** -vaihtoehtoa, jos haluat lisätä tietyn verkkoon yhdistetyn laitteen (sen IP-osoitteen tai solmun nimen perusteella) tai USB-liitännällä yhdistetyn laitteen (pikanäppäin: Insert).

2.2 Laitteiden ryhmitteleminen ja suodattaminen

Luo laiteryhmä tai suodatin vasemmassa ruudussa ja valitse se sitten, jos haluat näyttää tiettyjen laitteiden luettelon:

- Älykkäät suodattimet

Valitse laitteet, jotka täyttävät älykkään suodattimen ehdot. Napsauta **Uusi älykäs suodatin** -vaihtoehtoa ja lisää **Ehdot**:-kenttään haluamasi ehdot, kuten mallin nimi, sarjanumero tai sijainti. Voit myös tuoda tietyn tekstitiedoston, jossa on luettelo haluamistasi suodatusehdoista.

- Ryhmät

Valitse laitteet, jotka ryhmittelit yhteen. Jos haluat lisätä laitteen olemassa olevaan ryhmään, valitse kohdelaite ja napsauta **Lisää ryhmään** -vaihtoehtoa oikeassa ruudussa. Lisätietoja on kohdassa [3.3 Laitteiden lisääminen ryhmään](#).

2.3 Laitteen tilan tarkasteleminen

Valitse laite tai ryhmä, niin voit tarkastella sen tilaa ja tietoja.

- Jos haluat tarkistaa väriaineen tai musteen määrän tai saada yksityiskohtaisia laitetietoja, napsauta **Tiedot**-vaihtoehtoa oikeassa ruudussa.
- Jos haluat suodattaa laitteet tilan mukaan, valitse tila työkalurivin avattavasta luettelosta. **Kaikki** on valittuna oletusarvon mukaan.
- Jos haluat näyttää tai piilottaa tietyt sarakkeet tai muuttaa niiden järjestystä, napsauta -painiketta.
- Jos haluat nähdä käytettävissä olevien toimintojen ja tehtävien luettelon, napsauta yhtä tai useampaa laitetta hiiren kakkospainikkeella.
- Jos haluat tarkistaa toimenpiteitä vaativien tai virheitä näyttävien laitteiden määrän, tarkastele seuraavia kuvakkeita oikeassa alakulmassa:

Valmis

Yhteysvirhe

Huomio

Virhe

Määrittämätön laite

2.4 Toimintojen ja tehtävien suorittaminen

Valitse yksi tai useampi kohdelaite laiteluettelosta ja valitse sitten toiminto tai pikatehtävä oikeasta ruudusta. Voit myös määrittää laitelokin ja laiteilmoituksen tehtävät ja luoda profiilit tarvittaessa.

- Jos haluat tarkastella yksittäisen laitteen tietoja, valitse laite ja napsauta sitten **Tiedot**-vaihtoehtoa oikeassa ruudussa.
- Käytettävissä olevat toiminnot ja tehtävät saattavat vaihdella valitun laitteen mukaan.

Jos haluat lisätietoja oikeasta ruudusta, katso [1.1 Yleiskatsaus](#).

Jos haluat lisätietoja, katso:

- [3 Toiminnot](#)
- [4 Pikatehtävät](#)
- [5 Ajastetut tehtävät](#)

3 Toiminnot

Suorita seuraavat toiminnot napsauttamalla laitetta hiiren kakkospainikkeella ja valitsemalla haluamasi vaihtoehto tai valitsemalla laite ja käyttämällä oikeaa ruutua:

3.1 Laitteen tilan saaminen

Valitun laitteen tilan päivittäminen:

1. Valitse yksi tai useampi laite.
2. Napsauta **Hanki laitteen tila** -vaihtoehtoa.

3.2 Verkkokäyttöliittymän avaaminen

Jos haluat mukauttaa laitteen asetuksia, mukaan lukien suojaus- ja verkkoasetuksia:

1. Valitse yksi tai useampi laite.
2. Napsauta **Avaa verkkokäyttöliittymä** -vaihtoehtoa.

3.3 Laitteiden lisääminen ryhmiin

Yhden tai useamman laitteen lisääminen ryhmään:

1. Valitse yksi tai useampi laite.
2. Napsauta **Lisää ryhmiin**.
3. Valitse kohderyhmä tai -ryhmät **Valitse ryhmät:** -kentästä tai luo uusi ryhmä käyttämällä **Uusi ryhmä...** -painiketta.

Voit myös vetää ja pudottaa laitteita laiteluettelosta kohderyhmään.

3.4 Laitteiden poistaminen ryhmistä

Yhden tai useamman laitteen poistaminen ryhmästä:

1. Valitse yksi tai useampi laite.
2. Napsauta **Poista valitusta ryhmästä** -vaihtoehtoa.

Tämä toiminto ei ehkä ole käytettävissä, jos kaikki laitteet tai kaikki älykkään suodattimen sisältävät laitteet ovat valittuna.

3.5 Valittujen laitteiden tietojen vieminen

Valittujen laitteiden tietojen vieminen CSV-tiedostoon:

1. Valitse yksi tai useampi laite.
2. Napsauta **Vie CSV-tiedostoon** -vaihtoehtoa.
3. Määritä kohdekansio ja tiedostonimi.

CSV-tiedostot näytävät vain laiteluettelossa näkyvät kohteet niiden järjestyksen mukaan.

3.6 Laitteiden poistaminen laiteluettelosta

Yhden tai useamman laitteen poistaminen laiteluettelosta:

1. Valitse yksi tai useampi laite.
2. Napsauta **Poista laiteluettelosta** -vaihtoehtoa. (Pikanäppäin: Delete.)

4 Pikatehtävät

Suorita seuraavat pikatehtävät napsauttamalla laitetta hiiren kakkospainikkeella ja valitsemalla haluamasi tehtävä tai valitsemalla laite ja käyttämällä oikeaa ruutua:

- Toisin kuin ajoitetut tehtävät, pikatehtävät vaikuttavat heti. Lisätietoja on kohdassa [5 Ajastetut tehtävät](#).
- (Vain verkkoon yhdistetyt laitteet) Sinulla on oltava valitun laitteen salasana, jotta voit suorittaa pikatehtävän.
- Jos pikatehtävä ei ole käytettävissä valitulle laitteelle, sitä ei ehkä tueta.

4.1 Salasana-asetukset

1. Valitse yksi tai useampi laite.
2. Valitse **Salasana-asetukset**.
3. Tee jokin seuraavista:

Vaihda oletusarvon mukainen sisäänkirjautumissalasana

- a. Valitse **Määritä määrittämättömien laitteiden salasana** -valintanappi.
- b. Kirjoita haluamasi salasana **Uusi salasana:-** ja **Vahvista uusi salasana: -**kenttiin.

Vaihda nykyinen salasana

- a. Valitse **Vaihda laitteen salasana** -valintanappi.
- b. Kirjoita nykyinen salasana **Laitteen nykyinen salasana: -**kenttään.
- c. Kirjoita uusi salasana **Uusi salasana:-** ja **Vahvista uusi salasana: -**kenttiin.

4. Valitse **Käytä**.

Jos ”Jo määritetty” -virhe ilmenee, salasanaa on jo käytetty. Kokeile eri uutta salasanaa. Älä käytä seuraavia salasanoja valvojan salasanasi:

- access
- initpass
- laitteesi takaosassa näkyvä ”Pwd” eli salasana.

4.2 Laitteen laiteohjelmiston päivittäminen

1. Valitse yksi tai useampi laite.
2. Napsauta **Päivitä laiteohjelmisto** -vaihtoehtoa.
3. Valitse **Päivitä uusimpaan versioon.** -valintaruutu.
4. Kirjoita **Laitteen salasana:** salanasuojatuille laitteille.
5. Napsauta **Aloita**-vaihtoehtoa.

Jos uusin laiteohjelmisto on saatavilla, sovellus lataa sen palvelimesta ja päivittää kohdelaitteen laiteohjelmiston automaattisesti.

Jos haluat tarkistaa uusimman laiteohjelmiston version päivittämättä sitä automaattisesti, poista **Päivitä uusimpaan versioon.** -valintaruudun valinta.

4.3 Laitteiden käynnistäminen uudelleen

1. Valitse yksi tai useampi laite.
2. Napsauta **Käynnistä laite uudelleen** -vaihtoehtoa.
3. Kirjoita **Laitteen salasana** salasanasuojatuille laitteille.
4. Napsauta **Käynnistä laite uudelleen** -vaihtoehtoa.

4.4 Laitteasetusten muokkaaminen

The 'Kohde:' section contains a table with the following columns: Mallinimi, Solmun nimi, IP-osoite, Sarjanumero, MAC-osoite, and Sijainti. The table has one row with the following data: Brother MFC-L9570CDW series, BRN000000000001, 172.16.0.2, XXXXXXXXXXXX002, 00:00:00:00:00:01, and Office.

The 'Laitteen salasana:' section contains a password field with a clear button. Below it are several checkboxes and input fields:

- Käynnistysmenetelmä (Startup Method): A dropdown menu with 'Auto' selected.
- IP-osoite: 172 . 16 . 0 . 2
- Aliverkon peite: 255 . 255 . 0 . 0
- Yhdyskäytävä: 172 . 16 . 254 . 254
- Solmun nimi: BRN000000000001
- Sijainti: Office
- Yhteystiedot: (empty field)

At the bottom right of the window, there are two buttons: 'Käytä' (Apply) and 'Peruuta' (Cancel).

Jos haluat muokata laiteasetuksia, toimi seuraavasti:

1. Valitse yksi tai useampi laite.
2. Napsauta **Muokkaa laiteasetuksia** -vaihtoehtoa.
3. Kirjoita **Laitteen salasana**.
4. Määritä haluamasi asetukset:
 - Käynnistysmenetelmä (vain verkkoon yhdistetyt laitteet)
 - Solmun nimi (vain verkkoon yhdistetyt laitteet)
 - Sijainti
 - Yhteystiedot
 - Laitteen uusi salasana (vain verkkoon yhdistetyt laitteet).
5. Tallenna asetukset napsauttamalla **Käytä**-vaihtoehtoa.

4.5 Mukautettujen ohjelmistoratkaisujen aktivoiminen

Tähän tehtävään tarvitaan kelvollinen lisenssitiedosto. Lisenssitiedosto voi sisältää useita aktivointikoodeja, mikä mahdollistaa ratkaisujen aktivoimisen useissa laitteissa samanaikaisesti. Voit lähettää lisenssitiedostoja aktivoiaksesi mukautettuja ohjelmistoratkaisuja kohdelaitteille. Jos sinulla ei ole sellaista, ota yhteyttä paikalliseen Brother-jälleenmyyjään.

1. Valitse yksi tai useampi laite ja napsauta **Hallinnoi ratkaisuja** -vaihtoehtoa.
2. Kirjoita **Laitteen salasana** tarvittaessa.

3. Tee jokin seuraavista:

Jos sinulla on lisenssitiedosto: valitse **Lisenssitiedosto**:-valintapainike ja kirjoita sitten tiedostonimi alla olevaan kenttään tai valitse lisenssitiedosto napsauttamalla **Selaa...**-painiketta.

Jos sinulla on lisenssikoodit: valitse **Lisenssikoodi (20-numeroinen luku)**:-valintapainike ja kirjoita sitten lisenssikoodit alla olevaan kenttään.

Koodeja voi syöttää useita niin, että riviä kohden on yksi lisenssikoodi.

4. Napsauta **Selaa...**-painiketta **Tallenna tulostiedosto kohteeseen**:-kentän vieressä ja määritä, mihin tulostiedosto tallennetaan. Voit myös kopioida ja liittää kansipolkuja tähän kenttään.

5. Valitse **Käytä**.

4.6 Tiedostojen lähettäminen laitteisiin

Jos haluat lähettää tiedoston kohdelaitteeseen (esimerkiksi PRN- tai EDPK-tiedoston), toimi seuraavasti:

1. Valitse yksi tai useampi laite.
2. Napsauta **Lähetä tiedosto** -vaihtoehtoa.
3. Kirjoita **Laitteen salasana** tarvittaessa.
4. Määritä kohdelaitteeseen lähetettävä tiedosto.
5. Napsauta **Lähetä** -vaihtoehtoa.

Jos haluat lähettää asetustiedostoja, kuten EDPK-tiedostoja, laitteen salasana vaaditaan.

4.7 Asetusten varmuuskopioiminen

Mallinimi	Solmun nimi	IP-osoite	Sarjanumero	MAC-osoite	Sf
Brother MFC-L9570CDW series	BRN000000000001	172.16.0.2	XXXXXXXXXXXX002	00:00:00:00:00:01	C

Jos haluat tallentaa kohdelaitteen asetukset DPK-tiedostona tai salattuna EDPK-tiedostona, toimi seuraavasti:

1. Valitse yksi tai useampi laite.
2. Napsauta **Varmuuskopioinnin asetukset** -vaihtoehtoa oikeassa ruudussa.
3. Napsauta **Selaa...**-painiketta **Tallenna kohteeseen**:-kentän vieressä ja määritä, mihin varmuuskopioitu asetustiedosto tallennetaan. Voit myös kopioida ja liittää kansipolkuja tähän kenttään.

-
4. Valitse **Varmuuskopioi tietyt asetukset**: -kentässä joko **Kaikki** tai **Valittu**:, jotta voit määrittää tarvittavat kohteet.
 5. Valitse tarvittaessa **Jätä pois** -valintaruutu, jos et halua sisällyttää varmuuskopioituun tiedostoon laitekohtaisia asetuksia, kuten IP-osoitetta ja solmun nimeä.
 6. Napsauta **Varmuuskopioi**-vaihtoehtoa.

-
- Älä muuta tiedoston nimeä, jos haluat ottaa varmuuskopiotiedoston käyttöön USB-muistitikun kautta. USB-käyttöönnotot vaativat tietyn tiedostonimen muodon.
 - Jos haluat suorittaa tämän tehtävän, laitteen salasana vaaditaan.
-

4.8 Verkkoasetusten nollaaminen

Jos haluat nollata verkkoasetuksesi, toimi seuraavasti:

1. Valitse yksi tai useampi laite.
2. Napsauta **Nollaa verkkoasetukset** -vaihtoehtoa.
3. Valitse verkkoasetukset, jotka haluat nollata niiden oletusarvoihin. Esimerkki:
 - IP-osoite
 - Solmun nimi
 - Sijainti
 - Yhteystiedot.
4. Kirjoita **Laitteen salasana** tarvittaessa.
5. Napsauta **Nollaa**-vaihtoehtoa.

5 Ajastetut tehtävät

Seuraavat tehtävät antavat sinulle tarvittavat laitetiedot etukäteen määritetyn aikataulun mukaisesti.

5.1 Laiteloki

Noutaa laitelokin, joka sisältää tietoja, kuten sivujen määrän, laitteen tilan ja tarvikkeiden tiedot (lokimerkintäkohteet), lähettää laitelokin sähköpostitse tai tallentaa lokitiedoston määritettyyn kohdekansioon etukäteen määritetyn aikataulun mukaisesti.

5.2 Laitetilmoitus

Valvoo kohdelaitetta noutamalla sen tilan ajoittain. Jos tilassa on virheitä tai muutoksia, sovellus lähettää virhe- ja muutosilmoitukset sähköpostitse.

Yksi sähköpostiviesti laitetta tai tilan muutosta kohden lähetetään.

5.3 Laiteluettelo

Noutaa laiteluettelossa olevat laitetiedot, lähettää laiteluettelon tiedot sähköpostitse tai tallentaa tiedot määritetyssä kohdekansiossa olevaan tiedostoon etukäteen määritetyn aikataulun mukaisesti.

Lisätietoja laiteluettelon tehtävien ja sähköpostipalvelimen asetusten määrittämisestä on kohdassa [7 Sovellusasetukset](#).

5.4 Laitteen pääasetukset

Valvoo kohdelaitetta ajoittain ja palauttaa laitteen määritetyt asetukset, jos asetuksia muutetaan vahingossa. (Käytettävissä malleille, jotka tukevat JSON-rakennetiedostoja.)

Jos haluat päivittää laitteen laiteohjelmiston aina automaattisesti, valitse **Päivitä uusimpaan laiteohjelmistoon** -valintaruutu.

Jos haluat lisätietoja laitteen pääasetuksista, katso [7 Sovellusasetukset](#).

5.5 Laitelokin/laiteilmoitusprofiilien määrittäminen

Jos haluat suorittaa laitelokin/laiteilmoituksen tehtäviä, määritä tehtäväprofiili yhdelle tai useammalle laitteelle.

1. Valitse yksi tai useampi laite laiteluettelosta. Oikea ruutu tulee näkyviin.
2. Napsauta **Asetukset**-vaihtoehtoa joko **Laiteloki**- tai **Laiteilmoitus**-valikosta.
3. Valitse **Profiilit**-kentästä profiili, jonka haluat määrittää.

Saatat joutua tekemään seuraavaa, ennen kuin napsautat **Käytä**-vaihtoehtoa:

- Jos profiilia ei ole käytettävissä, tai jos haluat muokata valitsemaasi profiilia, napsauta **Muokkaa**-vaihtoehtoa. Sitten voit luoda uuden profiilin tai muokata alittua profiilia **Sovellusasetukset**-kohdassa.
- Jos näyttöön tulee sanoma, joka ilmaisee, että sähköpostipalvelimen asetuksia ei ole määritetty, tai jos haluat muokata jo määritettyjä sähköpostipalvelimen asetuksia, napsauta **Sähköpostipalvelinasetukset**-vaihtoehtoa. Voit määrittää asetukset **Sovellusasetukset**-kohdassa.

4. Valitse **Käytä**.

Brother BRAdmin Professional 4

Laiteloki

Kohde:

Mallinimi	Solmun nimi	IP-osoite	Sarjanumero	MAC-osoite	Sija
Brother MFC-L9570CDW series	BRN000000000001	172.16.0.2	XXXXXXXXXXXX002	00:00:00:00:00:01	Off
Brother MFC-L9570CDW series	BRN000000000002	172.16.0.3	XXXXXXXXXXXX003	00:00:00:00:00:02	Shc
Brother MFC-L6900DW series	BRN000000000011	172.16.0.12	XXXXXXXXXXXX011	00:00:00:00:00:11	Off
Brother MFC-L6900DW series	BRN000000000012	172.16.0.13	XXXXXXXXXXXX012	00:00:00:00:00:12	Shc

Profiilit:

Device Log

Muokkaa

Sähköpostipalvelimen asetuksia ei ole määritetty. BRAdmin ei voi lähettää laitelokeja.

Sähköpostipalvelinasetukset

Käytä

Peruuta

6 Tehtävien valvonta

Jos haluat valvoa aktiivisten tehtävien tilaa ja tarkistaa valmistuneiden tehtävien tulokset, napsauta **Tehtävät**-vaihtoehtoa ylävalikkorivillä.

Seuraavat tehtäväluokat on lueteltu vasemmassa ruudussa:

- **Pikatehtävät**
- **Laiteloki**
- **Laitte ilmoitus**
- **Laiteluettelo**
- **Laitteen pääasetukset**
- **Automaattinen konfigurointi.**

Kunkin tehtäväluokan vieressä näkyvä luku ilmaisee aktiivisten tehtävien määrän.

6.1 Tehtävän tilan tarkistaminen

Jos haluat näyttää tehtävät ja niiden tilan, valitse tehtäväluokka vasemmassa ruudussa. Näytetyt tiedot voivat vaihdella tehtävän tyyppin mukaan.

Jos haluat näyttää tehtävän ominaisuudet ja toiminnot oikeassa ruudussa, valitse tehtävä tehtäväluettelosta.

Sovellus käyttää seuraavia ilmoituskuvakkeen värejä:

- Sininen: uusi tehtävä on luotu.
- Oranssi: on havaittu virhe.

- Jos haluat suodattaa tehtävälokin tehtävät tilan mukaan, valitse tila avattavasta **Tehtävälöki**-luettelosta.
- Jos haluat hakea tehtävää tehtävälokista, syötä sen avainsana hakuruutuun.
- Ilmoituksen kuvake ja alatunnistealue ilmaisevat, onko sinulla juuri luotu tehtävä. Alatunniste ilmaisee myös, onko jokin toiminto kesken tai valmistunut ja onko havaittu jokin virhe.

Ilmoituksen kuvake

Tyypin	Tila	Aloitettu	Kohde
<input checked="" type="checkbox"/>	Lähetä tiedosto	Käynnissä...	15.6.2020 4.55 1

Tehtävätyyppi	Tila	Aloitettu	Lopetettu	Kohde
<input type="checkbox"/>	Hallinnoi ratkaisuja	Virhe	19.7.2019 11.27	19.7.2019 11.27 1
<input type="checkbox"/>	Päivitä laiteohjelmisto	Valmis	4.7.2019 17.06	4.7.2019 17.06 1

6.2 Tehtävien valvominen

Jos haluat valvoa pikatehtäviä, pysäyttää niitä tai yrittää niitä uudelleen, napsauta **Pikatehtävät**-vaihtoehtoa ja tee sitten jokin seuraavista:

1. Valitse aktiivinen tehtävä **Nykyinen tehtävä** -kentässä ja napsauta jotakin seuraavista oikeassa ruudussa:
 - **Tiedot:** tarkista tehtävän tila ja tiedot.
 - **Pysäytä:** pysäytä tehtävä.
2. Valitse valmistunut tai keskeytetty tehtävä **Tehtäväloki**-kentässä ja napsauta jotakin seuraavista oikeassa ruudussa:
 - **Tiedot:** tarkista valmistuneiden tehtävien tila tai yritä suorittaa tehtävä uudelleen, jos virhe keskeytti sen.
 - **Poista:** poista tehtävä.

Jos haluat hallinnoida tehtäviä, napsauta **Laiteloki**-, **Laiteilmoitus**-, **Laiteluettelo**- tai **Laitteen pääasetukset** -vaihtoehtoa ja tee sitten jokin seuraavista:

1. Valitse aktiivinen tai ei aktiivinen tehtävä **Nykyinen tehtävä** -kentässä ja napsauta jotakin seuraavista oikeassa ruudussa:
 - **Asetukset:** tarkastele ja muokkaa tehtävän asetuksia.
 - **Lähetä testisähköposti:** lähetä testisähköpostiviesti.
 - **Poista käytöstä / Aktivoi:** poista aktiivisia tehtäviä käytöstä tai aktivoi käytöstä poistettuja tehtäviä.
 - **Suorita heti:** suorita tehtävä välittömästi.
2. Valitse valmistunut tai keskeytetty tehtäväprofiili **Tehtäväloki**-kentässä ja napsauta jotakin seuraavista oikeassa ruudussa:
 - **Tiedot:** tarkista valmistuneiden tehtävien tila.
 - **Avaa sovellusloki:** tarkista tehtävän tiedot.
 - **Poista:** poista valittu tehtävälokikohde.

6.3 Automaattinen konfigurointi

Etsi tämän tehtävän avulla laitteita, jotka täyttävät asetetut ehdot, ja määritä ne automaattisesti (esimerkiksi **Salasana-asetukset** ja **Päivitä laiteohjelmisto**). Voit myös ajoittaa etsimisen valitsemalla tietyn päivämäärän ja ajan.

Toisin kuin muut **Sovellusasetukset**-kohdassa luodut profiilit, **Automaattinen konfigurointi** -profiilit luodaan avaamalla **Tehtävät**-näyttö ja napsauttamalla sitten **Uusi automaattinen konfiguraatiotehtävä...** -vaihtoehtoa. Voit valvoa olemassa olevia **Automaattinen konfigurointi** -tehtäviä **Tehtävät**-näytössä.

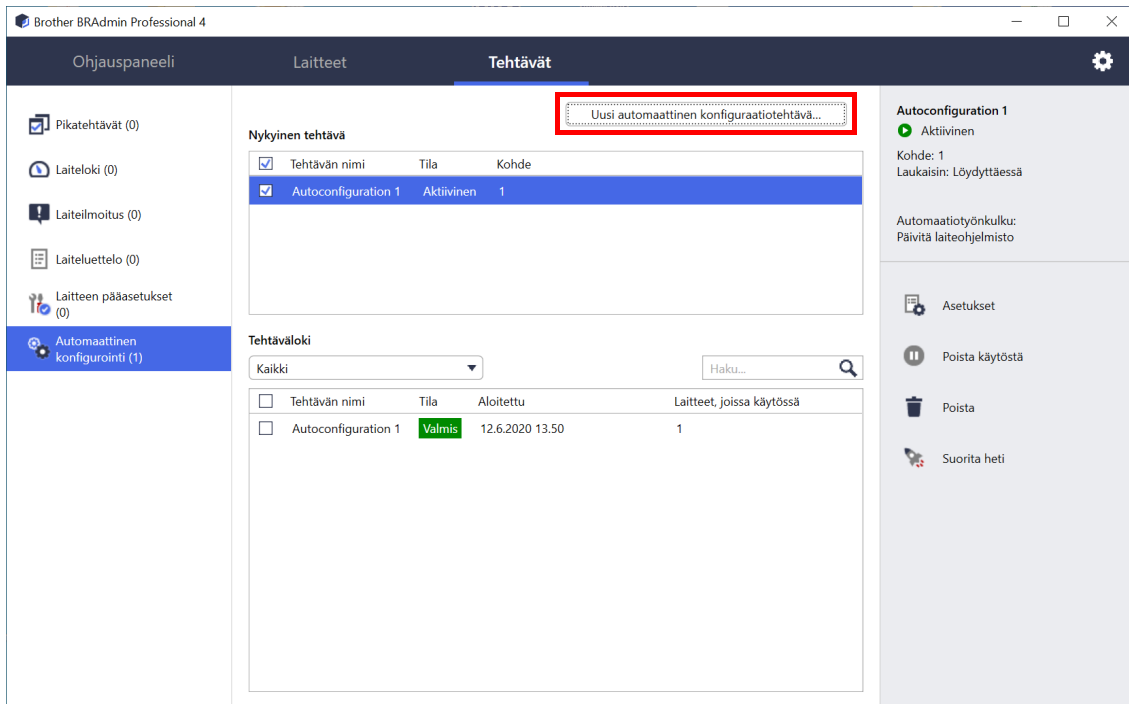

Jos haluat luoda uuden automaattisen konfiguroinnin tehtävän, toimi seuraavasti:

1. Valitse **Automaattinen konfigurointi** vasemmassa ruudussa.
2. Napsauta **Uusi automaattinen konfiguraatiotehtävä...** -vaihtoehtoa.
3. Jos haluat muuttaa oletusarvon mukaista tehtävän nimeä, kirjoita uusi automaattisen konfiguroinnin nimi **Tehtävän nimi:** -kenttään.

4. Määritä kohdelaitteet tai niiden etsimisen ehdot. Napsauta **Kohde**:-kentässä **+ ▾** ja tee sitten jokin seuraavista:

- Jos haluat käyttää älykkään suodattimen suodatusehtoja, napsauta **Älykäs suodatin...** -vaihtoehtoa (jos haluat lisätietoja, katso [2.2 Laitteiden ryhmitteleminen ja suodattaminen](#)).
- Jos haluat määrittää etsimisen ehdot, valitse **Mallinimi...**, **Solmun nimi...**, **IP-osoite...**, **Sarjanumero...** tai **MAC-osoite...** Sen jälkeen voit tuoda luettelon ehdoista vietyinä BRAdmin Professional 3:sta/4:stä napsauttamalla **Tuo...**-vaihtoehtoa.

5. Määritä käyttöönoton ajoitus **Laukaisin**-kohdassa.

Voit määrittää asetukseksi **”Löydyttäessä”** tai minkä tahansa ajan **”Ajan määrittäminen”** -kohdassa.

- Jos valitset **”Ajan määrittäminen”**, **Laitteen etsintäasetukset** muuttuu harmaaksi.
- Jos valitset **”Löydyttäessä”** etkä ole määrittänyt **Laitteen etsintäasetukset** -asetuksia, **Ajastettua etsintää ei ole määritetty. Tämä tehtävä toimii vain manuaalisella etsinnällä.** -Sanoma tulee näyttöön. Napsauta **Laitteen etsintäasetukset** -vaihtoehtoa ja määritä aikataulu. (Lisätietoja on kohdassa [7.2 Laitteen etsinnän asetusten määrittäminen](#).)

6. Määritä tehtävät kohdelaitteille **Määritä automaatiotyönkulku...** -kentässä.

- Näin voit lisätä tehtäviä tai toimintoja: napsauta **Määritä automaatiotyönkulku...** -vaihtoehtoa.
- Näin voit muuttaa nykyisiä tehtäviä tai toimintoja: napsauta **Muokkaa**-vaihtoehtoa.

7. Napsauta **Luo**-vaihtoehtoa.

Jos haluat poistaa määritetyt asetukset, valitse ne ja napsauta **🗑️** -painiketta.

Jos haluat valvoa automaattisen konfiguroinnin tehtäviä, napsauta **Automaattinen konfigurointi** -vaihtoehtoa ja tee sitten jokin seuraavista:

1. Valitse aktiivinen tai ei aktiivinen tehtäväprofiili **Nykyinen tehtävä** -kentästä ja napsauta jotakin seuraavista oikeassa ruudussa:
 - **Asetukset**: tarkastele ja muokkaa tehtävän asetuksia.
 - **Poista käytöstä / Aktivoi**: poista aktiivisia tehtäviä käytöstä tai aktivoi käytöstä poistettuja tehtäviä.
 - **Poista**: poistaa valitun tehtävän.
 - **Suorita heti**: suorita valittu tehtävä välittömästi.
2. Valitse valmistunut tai keskeytetty tehtäväprofiili **Tehtäväloki**-kentästä ja napsauta jotakin seuraavista oikeassa ruudussa:
 - **Tiedot**: tarkista epäonnistuneiden tehtävien tiedot.
 - **Poista**: poista valittu tehtäväloki kohde.

7 Sovellusasetukset

Sovellusasetusten avulla voit luoda ja muokata tehtäväprofileja. Voit myös määrittää asetukset BRAdmin Professional -sovelluksessa.

Avaa **Sovellusasetukset**-ikkuna napsauttamalla -painiketta.

7.1 Yleistä

Jos haluat muokata yleisiä sovellusasetuksia, valitse **Yleiset**:

- Kielen vaihtaminen

Valitse avattavasta **Kieli**:-luettelosta kieli, jota haluat käyttää.

- Laitteen tilan päivittäminen

Määritä asetukset **Laitteen tilan virkistäminen**:-kentässä niin, että laitteen tila päivitetään automaattisesti.

Valitse **Päivitä automaattisesti** -valintaruutu ja aseta taajuus **Määritetty ajanjakso**:-valikossa.

Sulje **Sovellusasetukset**-näyttö napsauttamalla **OK**-painiketta.

7.2 Laitteen etsinnän asetusten määrittäminen

Jos haluat etsiä yhden laitteen tai useita laitteita, määritä **Laitteen etsintä** -asetukset:

Etsintämenetelmä-välilehti

Etsi laitteita- ja **Etsi tiettyjä laitteita...** -toiminnot toimivat näiden asetusten perusteella.

(Lisätietoja on kohdassa [2.1 Uusien laitteiden etsiminen](#).)

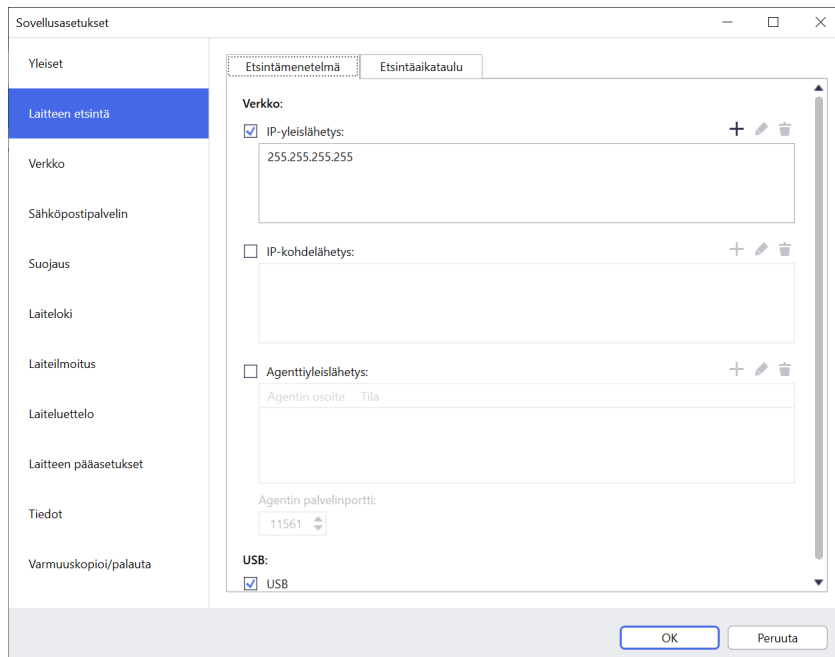

Sovellusasetukset

Yleiset

Laitteen etsintä

Verkko

Sähköpostipalvelin

Suojaus

Laiteloki

Laitelmoitus

Laiteluettelo

Laitteen pääasetukset

Tiedot

Varmuuskopioi/palauta

Etsintämenetelmä Etsintäaikataulu

Verkko:

IP-yleislähetys: + ✎ 🗑️
255.255.255.255

IP-kohdelähetys: + ✎ 🗑️

Agenttilyleislähetys: + ✎ 🗑️
Agentin osoite Tila

Agentin palvelinportti:
11561

USB:
 USB

OK Peruuta

- Verkossa olevien laitteiden hakeminen

Valitse **IP-yleislähetys**:-valintaruutu tai **IP-kohdelähetys**:-valintaruutu **Verkko**:-valikossa. Napsauta valitsemasi kentän **+**-painiketta, niin voit määrittää haluamasi osoitteet.

- Eri paikallisessa verkossa olevien laitteiden hakeminen

Valitse **Agenttilyleislähetys**:-valintaruutu **Verkko**:-valikossa. Tämä ominaisuus käyttää agenttiohjelmistoa nimeltä BRAgent. Siirry **Agentin IP-osoite**:- tai **Agentin solmun nimi**:-kenttään napsauttamalla **+**-painiketta.

- USB-kaapelilla kytkettyjen Brother-laitteiden hakeminen

Valitse **USB**:-valintaruutu.

BRAgent suoritetaan tietokoneessa, joka on eri paikallisessa verkossa kuin käyttämäsi tietokone. Se löytää laitteet ja välittää sitten etsimisen tulokset BRAdmin Professional 4:lle.

Etsintäaikataulu-välilehti

Jos haluat suorittaa **Laitteen etsintä** -toiminnon säännöllisesti, määritä sekä **Etsintämenetelmä** että **Etsintäaikataulu**.

Etsi laite sovelluksen käynnistyessä on käytössä oletusarvon mukaan. Jos laiteluettelossa ei näy laitteita sovelluksen käynnistymisen ajankohtana, sovellus etsii laitteet automaattisesti.

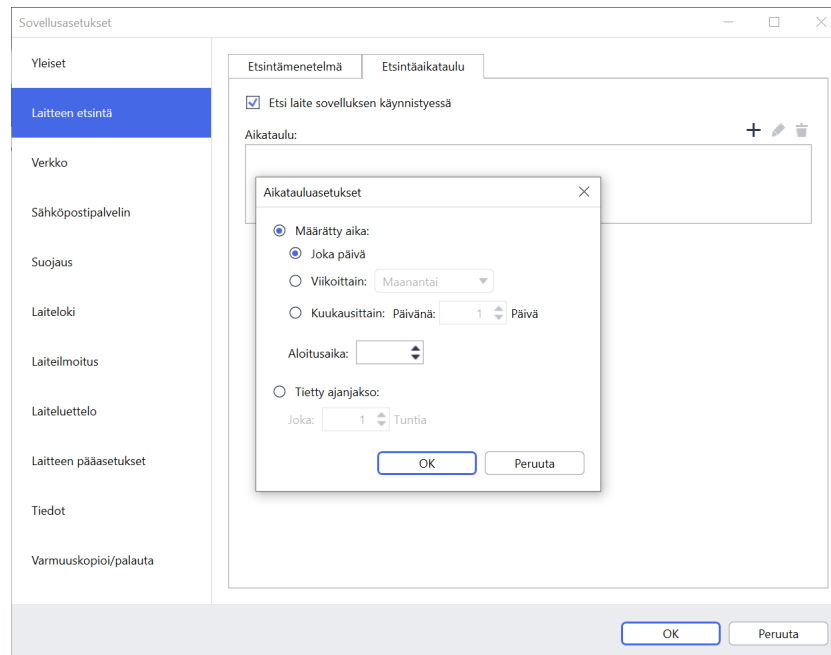

1. Aseta aikataulu napsauttamalla **Aikataulu:**-kentässä **+**-painiketta.
2. Valitse **OK**.
3. Sulje **Sovellusasetukset**-näyttö napsauttamalla **OK**-painiketta.

- Jos haluat muokata kunkin yllä olevan kentän **+**-painikkeen määrittämiä asetuskohdeita, valitse kohde ja napsauta -painiketta.
- Jos haluat poistaa kunkin yllä olevan kentän **+**-painikkeen määrittämiä asetuskohdeita, valitse kohde ja napsauta -painiketta.

7.3 Verkkoasetusten määrittäminen

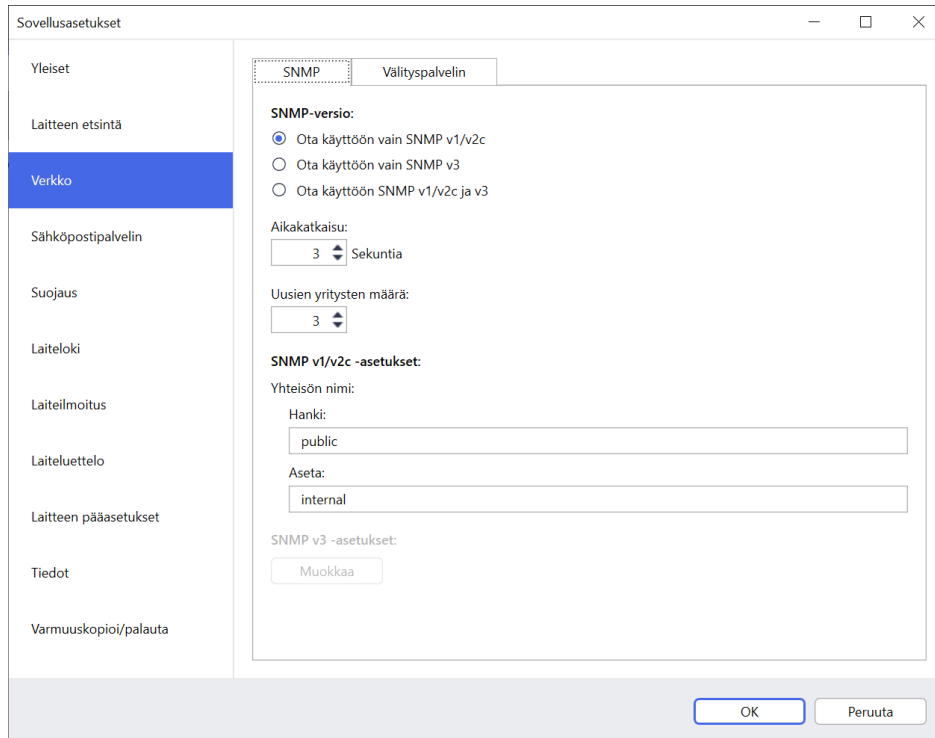

Jos haluat määrittää **Verkko**-asetukset, toimi seuraavasti:

1. Napsauta **SNMP**-välilehteä.
2. Valitse jokin **SNMP-versio**-valikon vaihtoehdoista.
3. Määritä valitun vaihtoehdon asetukset.
4. Napsauta **Välityspalvelin**-välilehteä (oletusasetus on **Auto**).
5. (Valinnainen:) Jos valitset **Manuaalinen**-, määritä **Palvelimen nimi**-, **Portti**-, **Käyttäjätunnus**- ja **Salasana**-kenttien tiedot.
6. Sulje **Sovellusasetukset**-näyttö napsauttamalla **OK**-painiketta.

7.4 Sähköpostipalvelinasetusten määrittäminen

Jos haluat saada ilmoituksia/tiedostoja sähköpostitse **Laiteloki**-, **Laitte ilmoitus**-, ja **Laiteluettelo**-tehtäville, määritä sovelluksen **Sähköpostipalvelin**-asetukset.

1. Määritä SMTP-asetukset **SMTP-palvelimen osoite**-, **Todennusmenetelmä**- ja **SMTP over SSL/TLS**-valikoissa.
2. Sulje **Sovellusasetukset**-näyttö napsauttamalla **OK**-painiketta.

7.5 Sovelluksen suojaaminen salasanalla

Jos haluat määrittää tämän sovelluksen salasanan tai muuttaa sitä, tee jokin seuraavista:

- **Tämän sovelluksen määrittäminen vaatimaan salasana käynnistyksen yhteydessä**
Valitse **Pyydä salasana sovelluksen käynnistyessä** -valintaruutu. Aseta salasana **Salasana-asetus**-ikkunassa.
 - **Nykyisen salasanan vaihtaminen**
Napsauta **Salasana-asetus**-vaihtoehtoa ja kirjoita haluamasi salasana **Nykyinen salasana**- ja **Uusi salasana** -kenttiin.
 - **Tämän sovelluksen määrittäminen niin, että se ei vaadi salasanaa käynnistyksen yhteydessä**
Poista **Pyydä salasana sovelluksen käynnistyessä** -valintaruudun valinta.
- Sulje **Sovellusasetukset**-näyttö napsauttamalla **OK**-painiketta.

7.6 Laitteen pääasetukset

1. Avaa **Profiiliasetukset**-näyttö napsauttamalla **+**-painiketta **Profiilit**:-kentässä.

- Jos haluat muokata olemassa olevan profiilin asetuksia, valitse profiili **Profiilit**:-kentässä, napsauta -painiketta ja muuta sitten haluamasi asetuskohteita.
- Jos haluat poistaa olemassa olevan profiilin, valitse profiili **Profiilit**:-kentästä ja napsauta -painiketta.

2. Kirjoita profiilin nimi **Profiilin nimi**: -kenttään, jos haluat muuttaa oletusarvon mukaista profiilin nimeä.

3. Kirjoita salasana **Laitteen salasana**: -kenttään.

4. Jos haluat päivittää laitteen laiteohjelmiston aina automaattisesti, valitse **Päivitä uusimpaan laiteohjelmistoon** -valintaruutu.

5. Kirjoita haluamasi asetustiedoston nimi **Asetustiedosto**:-kohtaan tai määritä asetustiedostot napsauttamalla **Selaa...**-painiketta.

6. Määritä **Aikataulu**:-asetukseksi **Joka päivä** tai **Viikoittain**.

7. Määritä **Aloitusaika**:

8. Sulje **Sovellusasetukset**-näyttö napsauttamalla **OK**-painiketta.

7.7 Laitelokiprofiilin luominen

1. Avaa **Profiiliasetukset**-näyttö napsauttamalla **+**-painiketta **Profiilit**:-kentässä.

- Jos haluat muokata olemassa olevan profiilin asetuksia, valitse profiili **Profiilit**:-kentässä, napsauta -painiketta ja muuta sitten haluamasi asetuskohteita.
- Jos haluat poistaa olemassa olevan profiilin, valitse profiili **Profiilit**:-kentästä ja napsauta sitten -painiketta.

2. Kirjoita profiilin nimi **Profiilin nimi**: -kenttään, jos haluat muuttaa oletusarvon mukaista profiilin nimeä.

3. Napsauta **Aikataulu**:-kentän **+**-painiketta.

4. Näyttöön tulee aikatauluasetuksen ikkuna. Valitse haluamasi aika, päivä tai ajanjakso.

5. Määritä asetukset **Lähetä/tallenna loki** -välilehdessä.

- Jos haluat saada lokin sähköpostitse, valitse **Lähetä sähköposti**: -valintaruutu.
- Napsauta **Vastaanottajan osoite**: -kentässä **+**, jotta voit kirjoittaa sähköpostiosoitteen, johon laiteloki lähetetään.
- Kirjoita lähettäjän osoite **Lähettäjän osoite**: -kenttään.
- Kirjoita sähköpostiviestin aihe **Aihe**:-kenttään, jos haluat muuttaa oletusarvon mukaista aihetta.
- Jos haluat tallentaa laitelokitiedostot, valitse **Tallenna tiedosto**: -valintaruutu, jotta voit määrittää kohdekansion.

Profiiliasetukset

Profiilin nimi:
Device Log2

Aikataulu: +

Lähetä/tallenna loki Lokitiedosto

Lähetä sähköposti:

Vastaanottajan osoite: +

Lähettäjän osoite:

Aihe:
Devices Report

Tallenna tiedosto:

OK Peruuta

6. Napsauta **Lokitiedosto**-välilehteä.

- Kirjoita lokitiedoston nimi **Lokitiedoston nimi**: -kenttään, jos haluat muuttaa oletusarvon mukaista lokitiedoston nimeä.
- Valitse tarvitsemasi lokimerkintäkohteet **Lokitiedoston sisältämät tiedot**: -vaihtoehdoista.
- Valitse tiedostomuoto avattavasta **Tiedostomuoto**: -luettelosta ja kirjoita päivämäärämuoto **Päivämäärän esitysmuoto**: -kenttään.

7. Sulje **Profiiliasetukset**-näyttö napsauttamalla **OK**-painiketta.

- Jos haluat sisällyttää tietokoneen nimen lokitiedoston nimeen, sisällytä merkkijono "%PCNAME%" **Lokitiedoston nimi**: -kenttään.
- Jos haluat sisällyttää päivämäärän muodossa "vvvv-KK-pp_HHmm" lokitiedoston nimeen, sisällytä merkkijono "%DATE%" **Lokitiedoston nimi**: -kenttään.
- Lokitiedoston nimi voi sisältää sekä tietokoneen nimen että päivämäärän. Esimerkki: jos tietokoneesi nimi on "AAA", merkkijono "machinelog_%PCNAME%_%DATE%" antaa tulokseksi tiedostonimen "machinelog_AAA_2019-08-21_1113".
- Käytettävissä olevat lokimerkintäkohteet voivat vaihdella kohdelaitteidesi mukaan.

8. Sulje **Sovellusasetukset**-näyttö napsauttamalla **OK**-painiketta.

7.8 Laiteilmoitusprofiilin luominen

1. Avaa **Profiiliasetukset**-näyttö napsauttamalla **+**-painiketta **Profiilit**: -kentässä.

- Jos haluat muokata olemassa olevan profiilin asetuksia, valitse profiili **Profiilit**: -kentässä, napsauta -painiketta ja muuta sitten haluamasi asetuskohteita.
- Jos haluat poistaa olemassa olevan profiilin, valitse profiili **Profiilit**: -kentästä ja napsauta -painiketta.

2. Kirjoita profiilin nimi **Profiilin nimi**: -kenttään, jos haluat muuttaa oletusarvon mukaista profiilin nimeä.
3. Napsauta **Vastaanottajan osoite**: -kentässä **+**-painiketta, jotta voit kirjoittaa sähköpostiosoitteen, johon ilmoitus lähetetään.
4. Kirjoita lähettäjän osoite **Lähettäjän osoite**: -kenttään.
5. Valitse kieli avattavasta **Kieli**: -luettelosta.
6. Valitse virheet, joista haluat saada ilmoituksen.
7. (Valinnainen) Valitse luettelon alareunassa oleva **Lähetä sähköpostiviesti, kun ongelma on ratkaistu** -valintaruutu.
8. Sulje **Profiiliasetukset**-näyttö napsauttamalla **OK**-painiketta.
9. Määritä ilmoitustaajuus **Määritetty ajanjakso**: -kentässä.
10. Sulje **Sovellusasetukset**-näyttö napsauttamalla **OK**-painiketta.

7.9 Laiteluetteloprofiilin luominen

1. Kirjoita tiedoston nimi **Tiedostonimi**:-kenttään, jos haluat muuttaa oletusarvon mukaista tiedoston nimeä.
2. Aseta luettelon hankkimisen aikataulu napsauttamalla **Aikataulu**:-kentässä **+**-painiketta.
3. Jos haluat saada luettelon sähköpostitse, valitse **Lähetä sähköposti**:-valintaruutu.
 - Napsauta **Vastaanottajan osoite**:-kentässä **+**-painiketta, jotta voit kirjoittaa sähköpostiosoitteen, johon luettelo lähetetään.
 - Kirjoita lähettäjän osoite **Lähettäjän osoite**:-kenttään.
 - Kirjoita sähköpostiviestin aihe **Aihe**:-kenttään, jos haluat muuttaa oletusarvon mukaista sähköpostiviestin aiheita.
4. Jos haluat tallentaa laiteluettelotiedostot, valitse **Tallenna tiedosto**:-valintaruutu, jotta voit määrittää kohdekansion.

- Jos haluat sisällyttää tietokoneen nimen tiedoston nimeen, sisällytä merkkijono "%PCNAME%" **Tiedostonimi**:-kenttään.
- Jos haluat sisällyttää päivämäärän muodossa "vvvv-KK-pp_HHmm" tiedoston nimeen, sisällytä merkkijono "%DATE%" **Tiedostonimi**:-kenttään.
- Tiedoston nimi voi sisältää sekä tietokoneen nimen että päivämäärän. Esimerkki: jos tietokoneesi nimi on "AAA", merkkijono "machinelog_%PCNAME%_%DATE%" antaa tulokseksi tiedostonimen "machinelog_AAA_2019-08-21_1113".
- Jos haluat muokata kunkin yllä olevan kentän **+**-painikkeen määrittämiä asetuskohteita, valitse kohde ja napsauta -painiketta.
- Jos haluat poistaa kunkin yllä olevan kentän **+**-painikkeen määrittämiä asetuskohteita, valitse kohde ja napsauta -painiketta.

5. Sulje **Sovellusasetukset**-näyttö napsauttamalla **OK**-painiketta.

7.10 Tiedot

Seuraavat tiedot BRAdmin Professional 4 -sovelluksesta ovat saatavilla:

- Jos haluat tarkistaa työkalun sovelluslokin virheiden varalta, valitse **Sovellusloki**:-valikosta **Avaa**.
- Jos haluat tarkastella versiotietoja, valitse **Tästä sovelluksesta**:-valikosta **Versio**.
- Jos haluat tarkistaa sovelluksen version, napsauta **Tarkista ohjelmistopäivitysten saatavuus** -vaihtoehtoa. Voit päivittää ohjelmiston, jos uudempi versio on saatavilla.
- Jos haluat tarkistaa lisenssitiedot, napsauta **Lisenssi**-vaihtoehtoa.

7.11 Sovelluksen asetusten ja tietojen varmuuskopioiminen ja palauttaminen

Varmuuskopiotiedostojen vieminen tai tuominen:

- **BRAdmin Professional 4:n varmuuskopioiminen**

Kaikkien asetusten, mukaan lukien laitetietojen ja BRAdmin Professional 4:n lokitietojen, käyttäminen:

- Jos haluat viedä kaikki tämän sovelluksen asetukset ja tiedot, valitse **Luo varmuuskopiointitiedosto** -vaihtoehto **Varmuuskopioi BRAdmin Professional 4**:-valikosta, määritä vietyjen tietojen kohdekansio ja napsauta sitten **Varmuuskopio**-vaihtoehtoa.
- Jos haluat tuoda kaikki tämän sovelluksen asetukset ja tiedot ulkoisesta tiedostosta, valitse **Tuo varmuuskopiointitiedosto** -vaihtoehto **Varmuuskopioi BRAdmin Professional 4**:-valikosta, valitse tiedosto ja napsauta sitten **Tuo**-vaihtoehtoa.

- **Sovellusasetusten varmuuskopioiminen**

Vain BRAdmin Professional 4:n sovellusasetukset (ilman laite-/lokitietoja) sisältävien INI-tiedostojen käyttäminen:

- Jos haluat luoda INI-tiedoston, valitse **Luo varmuuskopiointitiedosto** -vaihtoehto **Varmuuskopioi sovellusasetukset**:-valikosta, valitse tiedosto ja napsauta sitten **Varmuuskopioi**-vaihtoehtoa.
- Jos haluat tuoda INI-tiedoston, valitse **Tuo varmuuskopiointitiedosto** -vaihtoehto **Varmuuskopioi sovellusasetukset**:-valikosta, valitse tiedosto ja napsauta sitten **Tuo**-vaihtoehtoa.

8 Vianmääritys ja tuki

Jos et pysty löytämään yhtä tai useampaa laitetta, katso [8.1 Jos laitetta ei löydy](#).

Jos haluat lisätietoja, tarkastele sovelluslokia **Tiedot**-valikosta (katso [7.10 Tiedot](#)).

Jos ongelma jatkuu, ota yhteyttä paikalliseen Brotherin teknisen tuen tiimiin.

8.1 Jos laitetta ei löydy

Kaikille verkkoyhteystyypeille

Varmista seuraavat seikat:

- Tietokoneesi on yhdistetty verkkoon.
- Kohdelaite on yhdistetty verkkoon.
- Kohdelaitteen virta on kytkettynä.
- Mikään tietoturvaohjelma tai Windowsin palomuuuri ei ole keskeyttänyt löytämistä.
- Kohdelaite täyttää löytämisen ehdot ja perusteet.
- Kohdelaite on yleislähetyspaketin kantaman päässä. Jos se ei ole, saatat joutua kokeilemaan kohdelähetysakua tai käyttämään BRAGent-ohjelmistoa.

Lisätietoja on kohdassa [7.2 Laitteen etsinnän asetusten määrittäminen](#).

USB-kaapelilla kytketyt laitteet

Varmista seuraavat seikat:

- Kohdelaite käyttää oikeaa ohjainta.
- Kohdelaite on yhdistetty USB-suoraliitintään.
- Kohdelaite ei ole varattu.

8.2 Riittämättömät käyttöoikeudet

Jos BRAdmin ilmoittaa sinulle, että et pysty käyttämään valittua kansiota virheellisten käyttöoikeuksien vuoksi, muuta BRAdmin Service -asetuksia seuraavasti:

1. Avaa **Ohjauspaneeli**, valitse **Järjestelmä ja suojaus** ja valitse sitten **Valvontatyökalut**. Voit myös valita **Windowsin valvontatyökalut** -vaihtoehdon **Kaikki sovellukset** -kohdasta.
2. Kaksoisnapsauta **Palvelut**-vaihtoehtoa.
3. Napsauta Palvelut-luettelossa hiiren kakkospainikkeella **Brother BRAdmin Service** -vaihtoehtoa ja valitse sitten **Ominaisuudet**.
4. Napsauta **Kirjaudu sisään** -välilehteä ja syötä sitten tilitietosi **Tämä tili** -kohdassa. Varmista, että käyttämälläsi tilillä on seuraavat oikeudet:
 - järjestelmänvalvojan oikeus käytettävään tietokoneeseen
 - oikeus käyttää kohdekansiota.
5. Kun niin kehoitetaan tekemään, käynnistä palvelu ja sovellus uudelleen.

8.3 Vianetsintä

Virhe	Ratkaisu
Valvojan tili lukittu	Kohdelaitteen valvojan salasana annettiin virheellisesti liian monta kertaa. Odota, kunnes kohdelaitteen salasanalukitus poistuu.
Jo aktivoitu	Toiminto, jonka haluat aktivoida laitteessa, on jo aktivoitu.
Jo määritetty	Laitteen salasana on jo vaihdettu oletusarvon mukaisesti sisäänkirjautumissalasanasta. Varmista, että salasana on oletusarvon mukainen sisäänkirjautumissalasanana.
Ei voi muuntaa P.JL:ksi	Varmista, että käytät P.JL-muuntotaulukkoa, joka on yhteensopiva syötetietojen kanssa.
Ei voi muuntaa asetustiedostoksi	Varmista, että käytät P.JL-muuntotaulukkoa, joka on yhteensopiva haluamasi asetustiedoston kanssa.
Yhteysvirhe	Varmista, että kohdelaite on yhdistetty ja käytettävissä tietojen siirtämistä varten.
Käyttöönottotulosten ristiriita	Yhtä tai useampaa asetusta asetustiedostossa ei ole otettu käyttöön. Lisätietoja on lokitiedostossa.
Laitteen sisäinen virhe	Käynnistä kohdelaite uudelleen ja yritä uudelleen.
Laite on varattu	Odota, kunnes kohdelaite saa nykyisen työnsä valmiiksi.
Muokkaaminen ei onnistunut	Yhtä tai useampaa asetusta asetustiedostossa ei ole otettu käyttöön. Lisätietoja on lokitiedostossa.
Tiedostoa ei löydy	Varmista, että määrität tiedostopolun oikein, ja yritä sitten uudelleen.
Tiedoston kirjoittamisvirhe	Varmista, että kohdekansiossa on tarpeeksi tilaa, tai muuten kohdekansion tiedostot voidaan korvata.
Laiteohjelmistopäivitys vaaditaan	Kohdelaitteen skeeman versio on vanhempi kuin JSON-asetustiedoston skeeman versio. Päivitä laitteen laiteohjelmisto.
Laiteohjelmistopäivitys on poistettu käytöstä	Varmista, että laitteen laiteohjelmistopäivityksen asetus on käytössä.
Sisäinen virhe	Varmista, että kaikki asetukset ovat oikein, ja yritä sitten uudelleen.
Virheellinen käyttöönottoasetustiedosto	Varmista, että asetustiedoston sisältö ja rakenne ovat oikein, ja yritä sitten uudelleen.
Virheellinen tiedosto -virhe	Varmista, että valitset oikean DJF-tiedoston tai oikean kohdelaitteen.
Lisenssivirhe	Varmista, että annat oikean lisenssikoodin (20 merkkiä).
Uusi versiomalli vaaditaan	JSON-asetustiedoston skeeman versio on vanhempi kuin kohdelaitteen skeeman versio.
Ei löytynyt	Varmista, että kohdelaite on yhdistetty ja käytettävissä tietojen siirtämistä varten.
Ei tueta	Varmista, että kaikki kohdelaitteet tukevat haluamaasi toimintoa/komentoa, tai valitse kohdelaitteet, jotka tukevat kyseistä toimintoa/komentoa.
Osittain suoritettu	Osa käyttöönottetuista ratkaisuista on aktivoitu, ja jotkin ratkaisut on jo aktivoitu, tai kohdelaitteet eivät tue niitä. Lue lisätietoja CSV-tiedostosta, joka on tallennettu polkuun, joka on määritetty Hallinnoi ratkaisuja -näytön Tallenna tulostiedosto kohteeseen: -kohdassa.
Virheellinen salasana	Varmista, että annat oikean salasanan.
Käyttöoikeusvirhe	Varmista, että sinulla on käyttöoikeus käyttää määritettyä kansiota tai tulostekansiota.
Sarjanumero ei täsmää	Kun määrität laitetunnisteen, varmista, että määrität sarjanumeron, joka vastaa kohdelaitteen sarjanumeroa.
Palvelimen tiedonsiirtovirhe	Varmista, että verkkoyhteytesi on aktiivinen, jotta voit päivittää työkalun uusimmaksi versioksi.

Virhe	Ratkaisu
Istunnon aikakatkaisu	Tämä aktivointi-istunto on vanhentunut yli 24 tunnin toimeentönnön jälkeen. Yritä aktivoida haluamasi ratkaisu tai toiminto uudelleen.
Ratkaisua ei tueta	Varmista, että kohdelaitteet tukevat ratkaisuja, jotka haluat ottaa käyttöön.
Ratkaisua ei tueta / se on jo aktivoitu	Joitakin käyttönotetuista ratkaisuksista ei tueta, tai ne on jo aktivoitu. Lue lisätietoja CSV-tiedostosta, joka on tallennettu polkuun, joka on määritetty Hallinnoi ratkaisuja -näytön Tallenna tulostiedosto kohteeseen: -kohdassa.
SNMP-tiedonsiirtovirhe	Varmista, että määrität SNMP-asetukset oikein.
SNMP v3 -suojausvirhe	Varmista, että SNMP-asetuksesi ovat oikein. Yritä uudelleen, kun kohdelaitteen lukitus on poistettu.
Luvatonta käyttöä -virhe	Lisenssikoodi annettiin virheellisesti liian monta kertaa. Odota, kunnes lisenssipalvelimen lukitus poistuu. Varmista, että lisenssikoodisi on oikeassa muodossa (20 merkkiä) ja että sitä ei ole käytetty vielä.

brother