brother

CS

Stručný návod k obsluze

DCP-T530DW / DCP-T535DW / DCP-T536DW / DCP-T580DW / DCP-T583DW
DCP-T730DW / DCP-T735DW / DCP-T780DW / DCP-T830DW / DCP-T835DW
MFC-T930DW / MFC-T935DW / MFC-T980DW

CZE
Verze C

Nejnovější příručky jsou dostupné na Brother support webu: support.brother.com/manuals

Nejprve si přečtěte *Příručku bezpečnosti výrobku* a poté se v tomto *Stručném návodu k obsluze* seznamte se správným postupem instalace.

Pokud jste dodrželi pokyny v tištěném *Stručném návodu k obsluze* dodaném s vaším přístrojem a vybrali jste „Ruční nastavení“, přejděte přímo ke kroku 6 v tomto návodu.

1 Vybalení přístroje a kontrola součástí

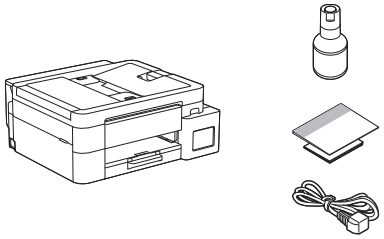

Odstraňte ochrannou pásku a fólii, která zakrývá přístroj.

POZNÁMKA

- Obrázky v této příručce nemusí přesně odpovídat vašemu modelu, ale kroky jsou pro každý model stejné. Na výše uvedeném obrázku je model MFC-T930DW.
- Součásti se mohou lišit v závislosti na zemi.
- Uchovejte veškerý obalový materiál a krabici pro případ, že bude třeba váš přístroj přepravovat.
- Doporučujeme použití kabelu USB 2.0 (Typ A/B), který není delší než 2 metry (v některých zemích je součástí balení).
- Použijte přímý kabel tvořený kroucenou dvojlinkou kategorie 5 (nebo vyšší) pro síť 10BASE-T nebo 100BASE-TX Fast Ethernet (není součástí balení). (DCP-T830DW / DCP-T835DW / MFC-T930DW / MFC-T935DW / MFC-T980DW)
- Společnost Brother usiluje o omezování odpadu a úsporu surovin a energie potřebných k výrobě. Další informace o naší práci v oblasti ochrany životního prostředí zjistíte na www.brotherearth.com.

Přejděte na další sloupec

2 Vložení standardního papíru A4 do zásobníku papíru

Pokračujte dalším krokem podle vašeho modelu. Název modelu je uveden na přední straně přístroje.

DCP-T530DW / DCP-T535DW / DCP-T536DW
DCP-T580DW / DCP-T583DW / DCP-T730DW
DCP-T735DW / DCP-T780DW → **2-A**

DCP-T830DW / DCP-T835DW
MFC-T930DW / MFC-T935DW / MFC-T980DW → **2-B**

2-A

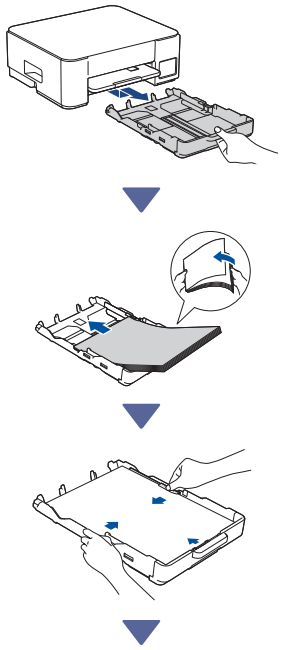

2-B

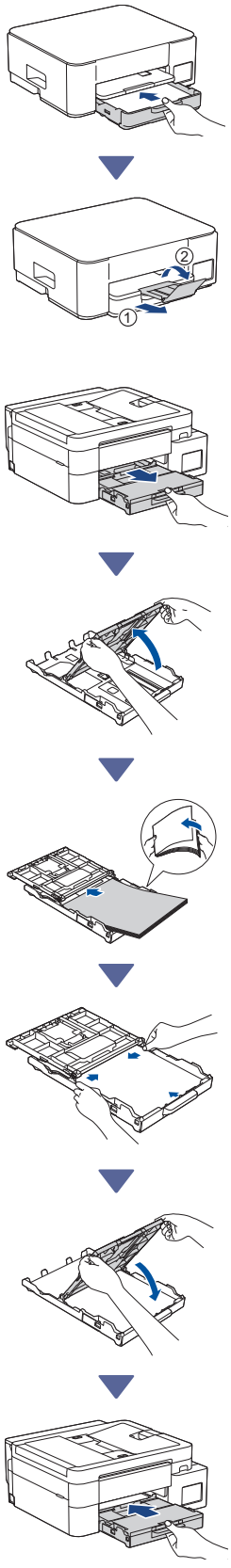

Přejděte na další sloupec

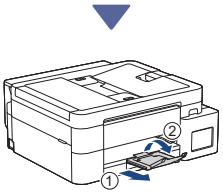

3 Připojení kabelu telefonní linky (MFC-T930DW / MFC-T935DW / MFC-T980DW)

Tento krok proveďte pouze u modelů MFC-T930DW / MFC-T935DW / MFC-T980DW a pokud tento přístroj používáte jako fax.

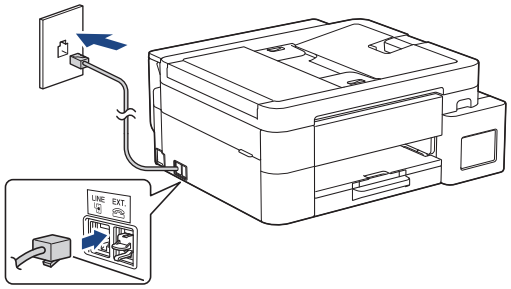

Připojte kabel telefonní linky k zásuvce označené **LINE**.
Další informace o používání funkce faxu naleznete v *Online Příručce uživatele*.

(Pro Evropu) Budete-li potřebovat originální kabel Brother, můžeme vám jej zaslat zdarma. Chcete-li nás kontaktovat, navštivte web www.brother.eu.

4 Připojení napájecího kabelu

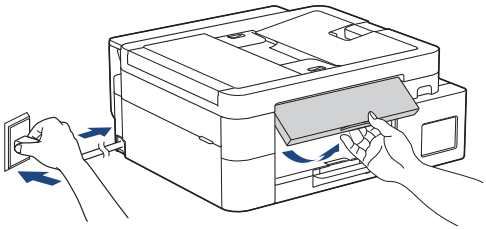

Přístroj se automaticky zapne.

(Pouze u některých modelů) Pokud budete vyzváni k výběru země nebo jazyka, postupujte podle pokynů na displeji LCD.

5 Vyberte si způsob nastavení

Snadné nastavení

Přejděte na **setup.brother.com** a stáhněte si aplikaci nebo program, který vám pomůže snadno provést nastavení a připojení.

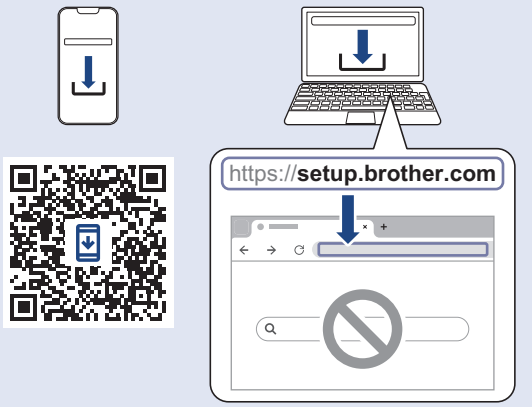

Není k dispozici pro macOS

Ruční nastavení

Přejděte ke kroku 6.

POZNÁMKA

Svůj přístroj můžete používat s více zařízeními. Pomocí jedné z metod nastavení v tomto kroku stáhněte software přístroje do dalších zařízení, která chcete používat.

Přejděte na další sloupec

6 Nastavení z ovládacího panelu na přístroji

> DCP-T530DW / DCP-T535DW / DCP-T536DW
> DCP-T580DW / DCP-T583DW / DCP-T730DW
> DCP-T735DW / DCP-T830DW / DCP-T835DW

1. Po zobrazení [Nastavit?] stiskněte tlačítko ▼.
2. Stisknutím tlačítka ▲ nebo ▼ vyberte možnost [Nastav pres LCD] a potom stiskněte tlačítko **OK**.
3. Když se na displeji LCD objeví zpráva, stiskněte ▲.

> DCP-T780DW / MFC-T930DW / MFC-T935DW
> MFC-T980DW

Stisknutím tlačítka ▲ nebo ▼ vyberte volbu [Set up from Machine (Nastav. ze zarízení)] a potom stiskněte tlačítko **OK**.

POZNÁMKA

Obrazovky nastavení se mohou lišit podle toho, kdy byl váš přístroj vyroben. Pokud není volba [Set up from Machine (Nastav. ze zarízení)] zobrazena, postupujte podle následujících kroků.

1. Když se zobrazí obrazovka QR kód, stiskněte tlačítko ◀.
2. Když se zobrazí obrazovka [Set up from machine (Nastav. ze zarízení)], stiskněte tlačítko ▶.

7 Doplnění zásobníků inkoustu dodaným inkoustem

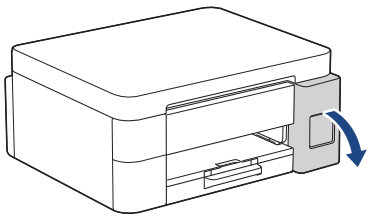

Otevřete kryt zásobníku inkoustu.
(Obrázky v této příručce nemusí přesně odpovídat vašemu modelu, ale kroky jsou pro každý model stejné.)

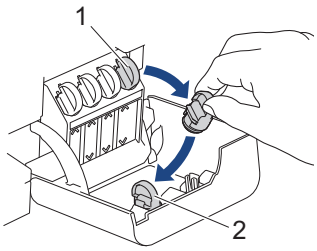

Odstraňte víčko (1) a umístěte jej do zadní části krytu (2).

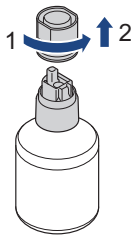

Sejměte víčko z lahvičky s inkoustem.

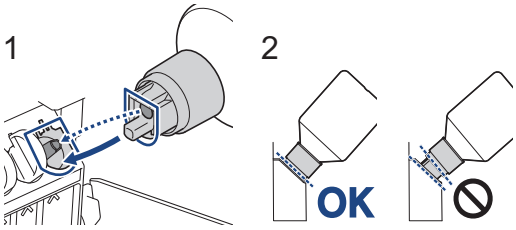

Zarovnejte lahvičku tak, aby bylo možné zasunout kolík na zásobníku inkoustu do otvoru v lahvičce, viz obrázek (1).
Nasuňte lahvičku na kolík pod úhlem podle obrázku (2), dokud uzávěr nebude v jedné rovině s povrchem zásobníku inkoustu. (Při prvním vložení se ozve cvaknutí.)
Lahvička se sama podepře, když je ve správné poloze, a inkoust automaticky naplní zásobník.
Pokud se tok inkoustu nespustí automaticky nebo pokud se plní velmi pomalu, lahvičku opatrně vyjměte a znovu vložte.

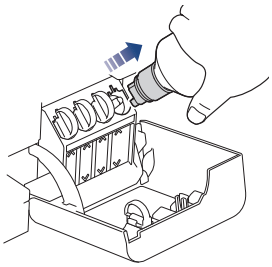

Po dokončení lahvičku vyjměte, přičemž pomalu zatáhněte za trysku, aby se inkoust nerozlil.

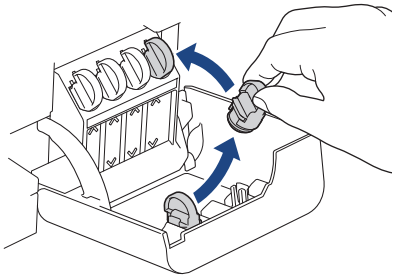

Vyjměte víčko z krytu zásobníku inkoustu a uzavřete zásobník.

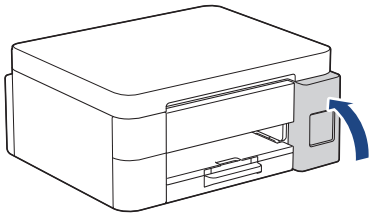

Po naplnění všech zásobníků zavřete kryt zásobníků inkoustu.

Přejděte na další sloupec

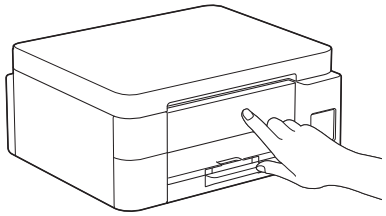

Zkontrolujte zprávu na displeji LCD a pokračujte v nastavení.
Když se zobrazí zpráva o přípravě inkoustu, postupujte podle pokynů na displeji LCD a proveďte počáteční čištění inkoustového systému. Čištění může trvat několik minut a během této doby můžete provést další krok.

8 Nastavení data a času

Podle kroků na displeji LCD nastavte datum a čas.

> DCP-T530DW / DCP-T535DW / DCP-T536DW
> DCP-T580DW / DCP-T583DW / DCP-T730DW
> DCP-T735DW / DCP-T830DW / DCP-T835DW

1. Stiskněte **OK** a nastavte datum a čas.
2. Stiskněte ▲ nebo ▼ pro výběr čísla a poté stiskněte **OK** pro nastavení data a času.

> DCP-T780DW / MFC-T930DW / MFC-T935DW
> MFC-T980DW

Pro nastavení data a času postupujte podle pokynů zobrazených na LCD.

9 Nastavení oznámení o aktualizaci firmwaru

Tento krok proveďte pouze u modelů DCP-T780DW / MFC-T930DW / MFC-T935DW / MFC-T980DW.

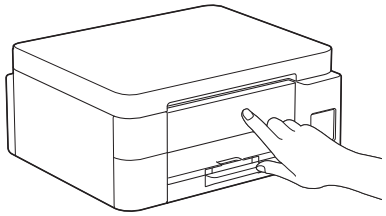

Když se zobrazí obrazovka s informacemi o aktualizaci firmwaru, nakonfigurujte nastavení firmwaru.

Přejděte na další sloupec

10 Kontrola kvality tisku

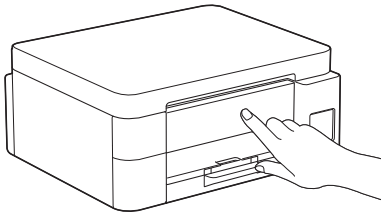

Po dokončení počátečního čištění inkoustového systému vytiskněte Kontrolní list kvality tisku:

> DCP-T530DW / DCP-T535DW / DCP-T536DW
> DCP-T580DW / DCP-T583DW / DCP-T730DW
> DCP-T735DW / DCP-T830DW / DCP-T835DW

Stiskněte **Start**.

> DCP-T780DW / MFC-T930DW / MFC-T935DW
> MFC-T980DW

Stiskněte tlačítko ▶.



Přístroj vytiskne kontrolní vzorek kvality tisku.

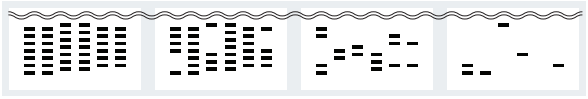

1 (Zadny) 2 (Malo) 3 (asi polovina) 4 (Mnoho)

Na displeji LCD přístroje vyberte obrázky, které se co nejvíce shodují s obrázkem pro každou barvu na Kontrolním listu kvality tisku, a v případě potřeby zopakujte čištění.

11 Úprava zarovnání tisku (doporučeno)

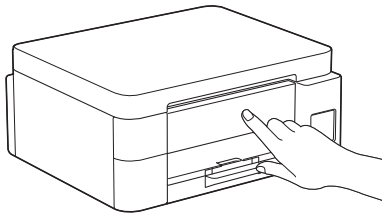

Chcete-li před použitím přístroje upravit zarovnání tisku, vytiskněte vzorek pro zarovnání:

- DCP-T530DW / DCP-T535DW / DCP-T536DW
  DCP-T580DW / DCP-T583DW / DCP-T730DW
  DCP-T735DW / DCP-T830DW / DCP-T835DW

Když se zobrazí zpráva o kontrole zarovnání, stiskněte tlačítko ▲ a postupujte podle pokynů na displeji LCD.

- DCP-T780DW / MFC-T930DW / MFC-T935DW
  MFC-T980DW

Když se zobrazí zpráva o nastavení papíru, stiskněte tlačítko ▶ a postupujte podle pokynů na displeji LCD.

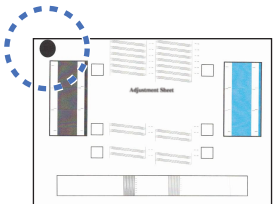

V levém horním rohu listu je černý kroužek.

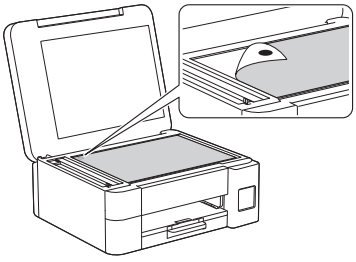

Umístěte vzorek pro zarovnání lícem dolů na sklo skeneru. Černý kroužek se musí nacházet v levém horním rohu skla skeneru (viz obrázek).

Přejděte na další sloupec

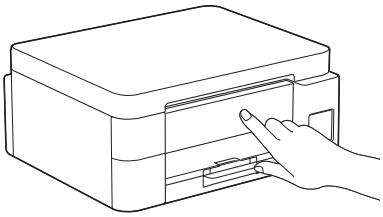

Upravte zarovnání podle pokynů zobrazených na LCD.
Po dokončení sejměte vzorek pro zarovnání ze skla skeneru.

12 Připojení počítače nebo mobilního zařízení k přístroji (v případě potřeby)

Přejděte na **setup.brother.com** a stáhněte si aplikaci nebo program.

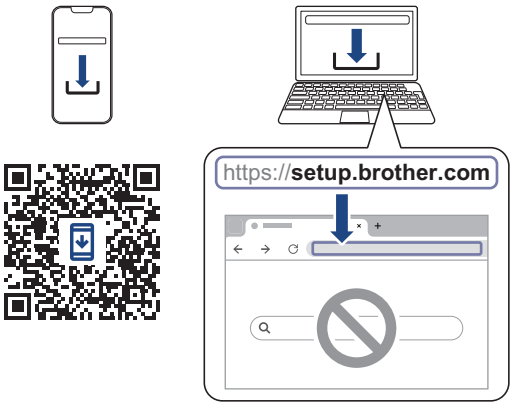

POZNÁMKA

- DCP-T530DW / DCP-T535DW / DCP-T536DW
  DCP-T580DW / DCP-T583DW / DCP-T730DW
  DCP-T735DW / DCP-T780DW

Pro připojení USB vyhledejte správný port na straně přístroje (viz obrázek).

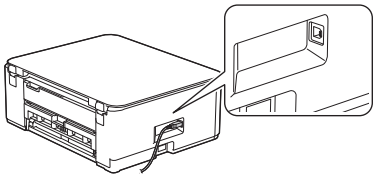

> DCP-T830DW / DCP-T835DW / MFC-T930DW
> MFC-T935DW / MFC-T980DW

V případě připojení ke drátové síti a připojení USB vyhledejte správný port (podle používaného kabelu) uvnitř přístroje (viz obrázek).

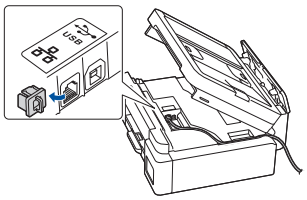

Nastavení je dokončeno

Nyní můžete na tomto přístroji tisknout nebo skenovat.

Důležité upozornění v souvislosti se zabezpečením sítě:
Výchozí heslo ke správě nastavení tohoto přístroje je uvedeno na zadní straně přístroje a označeno jako „Pwd“. Doporučujeme změnit výchozí heslo okamžitě z důvodu ochrany přístroje před neoprávněným přístupem.

13 Ruční nastavení bezdrátového připojení

Pokud nastavení bezdrátového připojení není úspěšné, zkuste nastavit připojení ručně.

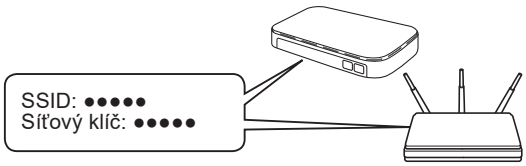

Vyhledejte SSID (název sítě) a síťový klíč (heslo) na svém bezdrátovém přístupovém bodu/routeru.

Pokud tuto informaci nemůžete najít, zeptejte se svého správce sítě nebo výrobce bezdrátového přístupového bodu/routeru.

▼

> DCP-T530DW / DCP-T535DW / DCP-T536DW
> DCP-T580DW / DCP-T583DW / DCP-T730DW
> DCP-T735DW / DCP-T830DW / DCP-T835DW

1. Přejděte k přístroji a stiskněte **Wi-Fi**.
2. Stisknutím tlačítka **OK** vyberte [`Hledat sit`]. Na displeji LCD se zobrazí zpráva [`WLAN povolena ?`].
3. Stisknutím tlačítka ▲ vyberte [`Zap.`].
4. Vyberte SSID (název sítě) svého přístupového bodu/routeru a zadejte síťový klíč (heslo).

   Chcete-li zadat síťový klíč (heslo), stisknutím a podržením nebo opakovaným stisknutím tlačítka ▲ nebo ▼ vyberte znak ze seznamu níže:

   aAbBcCdDeEfFgGhHiIjJkKlLmMnNoOpPqQrRsStTuUvVwWxXyYzZ!?@$&%#\'"`^|{}[] () ;:,.~<>=+-*/_1234567890

   Více informací o zadávání textu viz *Zadávání textu na přístroji Brother* v *Online Příručce uživatele*.

> DCP-T780DW / MFC-T930DW / MFC-T935DW
> MFC-T980DW

1. Přejděte ke svému přístroji a na panelu stiskněte tlačítko ▼ Wi-Fi.
2. Stisknutím tlačítka **OK** vyberte [`Find Wi-Fi Network (Hledat sit Wi-Fi)`]. Na displeji LCD se zobrazí zpráva [`Enable WLAN? (Povolit WLAN?)`].
3. Stisknutím tlačítka ▶ vyberte možnost Ano.
4. Vyberte SSID (název sítě) svého přístupového bodu/routeru a zadejte síťový klíč (heslo).

   Více informací o zadávání textu viz *Zadávání textu na přístroji Brother* v *Online Příručce uživatele*.

Pokud je nastavení bezdrátového připojení úspěšné, na displeji LCD se zobrazí zpráva [`Connected (Pripojeno)`]. Přejděte na krok 12 a stáhněte si aplikaci nebo program.

Pokud se vám stále nedaří, navštivte stránku support.brother.com s častými dotazy a informacemi týkajícími se odstraňování problémů.

Přejděte na další sloupec

Podrobné informace o přístroji a o specifikacích produktu naleznete v *Online Příručce uživatele* na adrese support.brother.com/manuals.

© 2024 Brother Industries, Ltd. Všechna práva vyhrazena.