PL

Podręcznik szybkiej obsługi

DCP-T530DW / DCP-T535DW / DCP-T536DW / DCP-T580DW / DCP-T583DW
DCP-T730DW / DCP-T735DW / DCP-T780DW / DCP-T787DW / DCP-T830DW
DCP-T835DW / MFC-T930DW / MFC-T935DW / MFC-T980DW

D03MNY001-00
POL
Wersja C

Najnowsze podręczniki są dostępne na stronie Brother support: support.brother.com/manuals

W pierwszej kolejności zapoznaj się z *Przewodnikiem Bezpieczeństwa Produktu*, a następnie z niniejszym *Podręcznikiem szybkiej obsługi* w celu prawidłowego przeprowadzenia procedury instalacji.

Jeśli użyto instrukcji przedstawionych w drukowanym *Podręczniku szybkiej obsługi* dołączonym do urządzenia i wybrano opcję „Ręczna konfiguracja”, przejdź bezpośrednio do kroku 6 w tym podręczniku.

1 Rozpakuj urządzenie i sprawdź zawartość opakowania

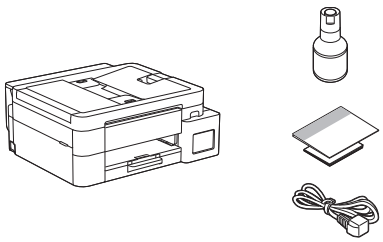

Zdejmij taśmę ochronną i folię osłaniającą urządzenie.

INFORMACJA

- Ilustracje w tym przewodniku mogą nie pasować dokładnie do Twojego modelu, ale kolejne czynności są takie same dla każdej wersji urządzenia. Ilustracja powyżej dotyczy modelu MFC-T930DW.
- Poszczególne elementy mogą się różnić w zależności od kraju.
- Zachowaj wszystkie materiały opakowaniowe i karton w celu użycia do ewentualnej wysyłki urządzenia w przyszłości.
- Zalecamy użycie kabla USB 2.0 (typu A/B) o długości do 2 metrów (dołączony w niektórych krajach).
- Jako kabla sieciowego należy używać skrętki nieskrosowanej kategorii 5 (lub wyższej) do sieci Fast Ethernet 10BASE-T lub 100BASE-TX (brak w zestawie). (DCP-T830DW / DCP-T835DW / MFC-T930DW / MFC-T935DW / MFC-T980DW)
- Firma Brother dokłada starań, aby zmniejszać ilość śmieci i oszczędzać surowce oraz energię wymaganą przy produkcji. Przeczytaj więcej o naszych staraniach na rzecz ochrony środowiska na stronie www.brotherearth.com.

Przejdź do następnej kolumny

2 Włóż zwykły papier A4 do tacy papieru

Przejdź do następnego kroku odpowiedniego dla swojego modelu. Nazwę modelu widać z przodu urządzenia.

DCP-T530DW / DCP-T535DW / DCP-T536DW
DCP-T580DW / DCP-T583DW / DCP-T730DW
DCP-T735DW / DCP-T780DW / DCP-T787DW → **2-A**

DCP-T830DW / DCP-T835DW
MFC-T930DW / MFC-T935DW / MFC-T980DW → **2-B**

2-A

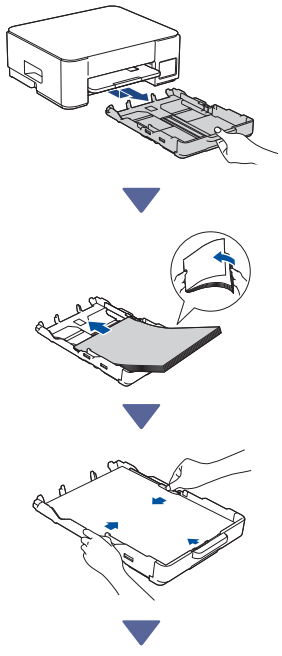

2-B

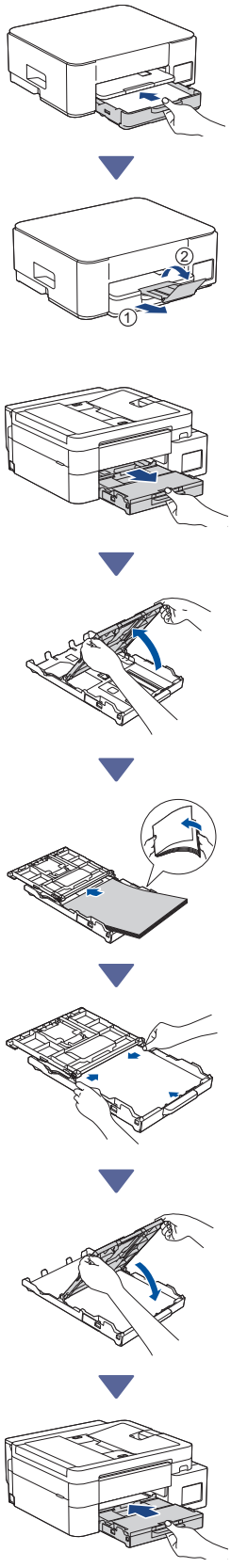

Przejdź do następnej kolumny

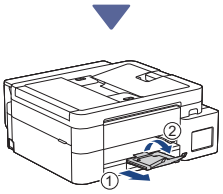

3 Podłącz przewód linii telefonicznej (MFC-T930DW / MFC-T935DW / MFC-T980DW)

Tę czynność należy wykonać tylko w modelach MFC-T930DW / MFC-T935DW / MFC-T980DW oraz chcąc korzystać z urządzenia jako faksu.

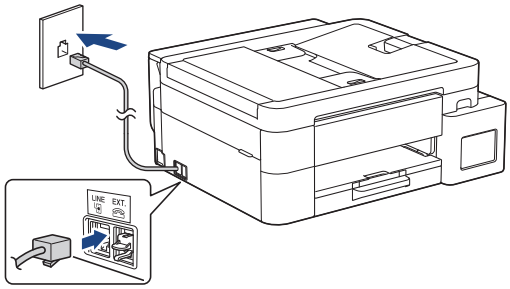

Wsuń przewód linii telefonicznej do gniazda oznaczonego napisem **LINE** (LINIA).
Więcej informacji na temat korzystania z funkcji faksu można znaleźć w *Podręczniku Użytkownika Online*.

(Na terenie Europy) W razie potrzeby możemy bezpłatnie przesłać oryginalny przewód firmy Brother. Aby skontaktować się z nami, odwiedź witrynę www.brother.eu.

4 Podłącz przewód zasilający

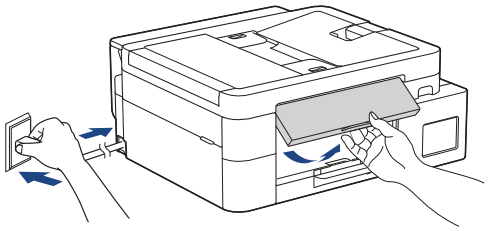

Urządzenie włączy się automatycznie.

(Tylko niektóre modele) Jeśli zobaczysz monit o wybór kraju lub języka, postępuj zgodnie z instrukcjami wyświetlanymi na ekranie LCD.

5 Wybierz metodę konfiguracji

Prosta konfiguracja

Odwiedź witrynę **setup.brother.com** i pobierz aplikację lub oprogramowanie, aby w prosty sposób ukończyć konfigurację oraz nawiązać połączenie.

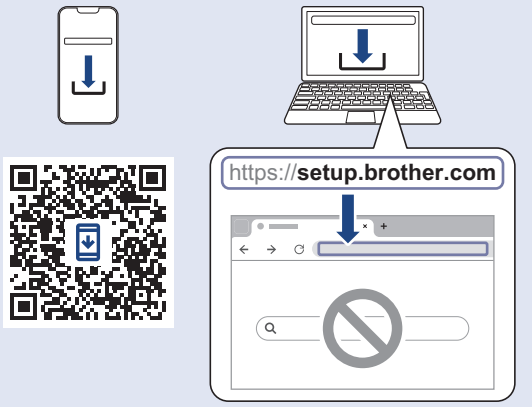

Niedostępne w przypadku macOS

Ręczna konfiguracja

Przejdź do kroku 6.

INFORMACJA

Możesz korzystać z tego urządzenia w połączeniu z wieloma urządzeniami. Skorzystaj z jednej z metod konfiguracji opisanych w tym kroku, aby pobrać oprogramowanie na inne urządzenia, których chcesz używać.

Przejdź do następnej kolumny

6 Konfigurowanie z panelu sterowania na urządzeniu

DCP-T530DW / DCP-T535DW / DCP-T536DW
DCP-T580DW / DCP-T583DW / DCP-T730DW
DCP-T735DW / DCP-T830DW / DCP-T835DW

1. Gdy pojawi się komunikat [Skonfigurować?], naciśnij przycisk ▼.
2. Naciskając przycisk ▲ lub ▼, wybierz opcję [Konf. przez LCD], a następnie naciśnij przycisk **OK**.
3. Gdy na wyświetlaczu LCD pojawi się komunikat, naciśnij przycisk ▲.

DCP-T780DW / DCP-T787DW / MFC-T930DW
MFC-T935DW / MFC-T980DW

Naciśnij przycisk ▲ lub ▼, aby wybrać opcję [Set up from Machine (Konf. z urządzenia)], a następnie naciśnij przycisk **OK**.

INFORMACJA

Ekrany konfiguracji mogą wyglądać inaczej zależnie od daty produkcji urządzenia. Jeśli nie zostanie wyświetlona opcja [Set up from Machine (Konf. z urządzenia)], wykonaj następujące czynności.

1. Gdy zostanie wyświetlony ekran kodu QR, naciśnij przycisk ◀.
2. Gdy zostanie wyświetlony ekran [Set up from machine (Konf. z urządzenia)], naciśnij przycisk ▶.

7 Napełnij zbiorniki na atrament atramentem

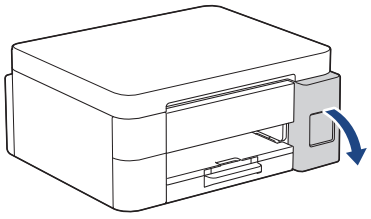

Otwórz pokrywę zbiorników na atrament. (Ilustracje w tym przewodniku mogą nie pasować dokładnie do Twojego modelu, ale kolejne czynności są takie same dla każdej wersji urządzenia).

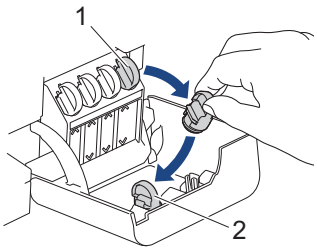

Wyjmij korek (1) i włóż go w wolne miejsce z tyłu pokrywy (2).

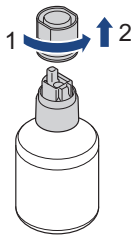

Odkręć zakrętkę butelki z atramentem.

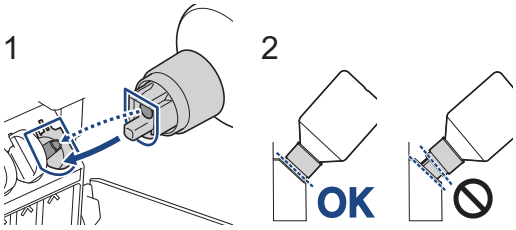

Przyłóż butelkę w taki sposób, aby trzpień zbiornika na atrament mógł się wsunąć w otwór w butelce, jak pokazuje ilustracja (1).
Nasuwaj butelkę na trzpień pod kątem pokazanym na ilustracji (2) do momentu, aż końcówka butelki oprze się o powierzchnię zbiornika na atrament. (Przy wkładaniu po raz pierwszy rozlegnie się charakterystyczne kliknięcie).
Prawidłowo włożona butelka będzie się trzymać w tej pozycji, a atrament sam spłynie do zbiornika.
Jeżeli atrament nie zacznie samoczynnie płynąć albo jeśli spływa bardzo wolno, ostrożnie wyjmij butelkę, a następnie włóż ją ponownie.

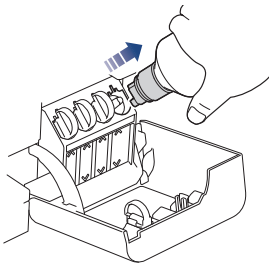

Po zakończeniu wyjmij butelkę, wyciągając dyszę powoli, tak aby atrament się nie rozlał.

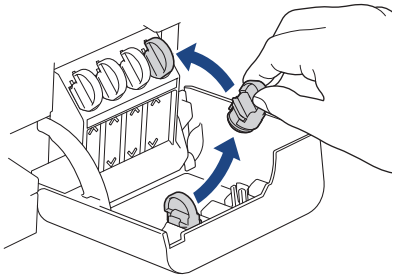

Wyjmij korek z wnętrza pokrywy zbiorników na atrament i zatkaj nim zbiornik.

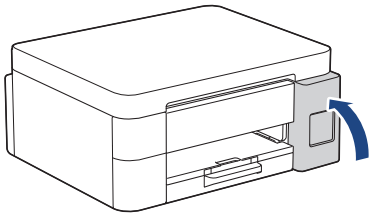

Po napełnieniu wszystkich zbiorników na atrament zamknij ich pokrywę.

Przejdź do następnej kolumny

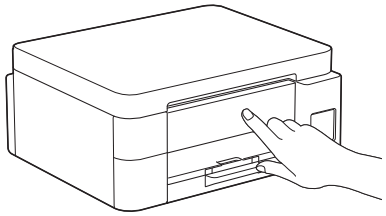

Kontynuuj konfigurowanie. W tym celu sprawdź informacje na wyświetlaczu LCD.
Jeżeli widać tam komunikaty o przygotowaniu atramentu, postępuj zgodnie z wyświetlanymi instrukcjami pierwszego czyszczenia systemu atramentu.
Czyszczenie potrwa kilka minut, a w tym czasie można wykonywać kolejne czynności konfiguracyjne.

8 Ustaw datę i godzinę

Aby ustawić datę i godzinę, wykonaj czynności przedstawione na ekranie LCD.

> DCP-T530DW / DCP-T535DW / DCP-T536DW
> DCP-T580DW / DCP-T583DW / DCP-T730DW
> DCP-T735DW / DCP-T830DW / DCP-T835DW

1. Naciśnij przycisk **OK**, aby ustawić datę i godzinę.
2. Naciskając przycisk ▲ lub ▼, wybierz liczbę, po czym naciśnij przycisk **OK** i ustaw datę oraz godzinę.

> DCP-T780DW / DCP-T787DW / MFC-T930DW
> MFC-T935DW / MFC-T980DW

Postępuj zgodnie z instrukcjami wyświetlanymi na ekranie LCD, aby ustawić datę i godzinę.

9 Ustaw powiadamianie o aktualizacjach oprogramowania sprzętowego

Tę czynność należy wykonać tylko w modelach DCP-T780DW / DCP-T787DW / MFC-T930DW / MFC-T935DW / MFC-T980DW.

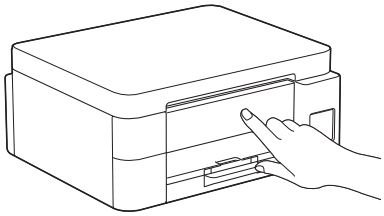

Gdy pojawi się ekran informacji o aktualizowaniu oprogramowania sprzętowego, skonfiguruj ustawienia takich aktualizacji.

10 Sprawdź jakość wydruku

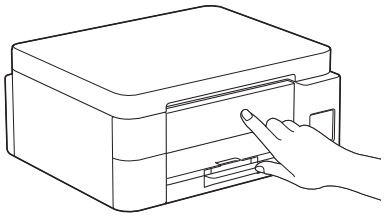

Gdy zakończy się pierwsze czyszczenie systemu atramentu, wydrukuj arkusz sprawdzania jakości drukowania:

> DCP-T530DW / DCP-T535DW / DCP-T536DW
> DCP-T580DW / DCP-T583DW / DCP-T730DW
> DCP-T735DW / DCP-T830DW / DCP-T835DW

Naciśnij **Start**.

> DCP-T780DW / DCP-T787DW / MFC-T930DW
> MFC-T935DW / MFC-T980DW

Naciśnij ▶.

Przejdź do następnej kolumny



Urządzenie wydrukuje arkusz sprawdzania jakości drukowania.

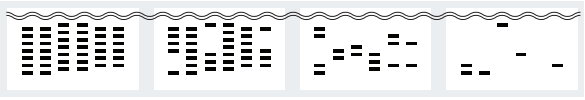

1 (Brak) 2 (Trochę) 3 (Ok. połowy) 4 (Dużo)

Na wyświetlaczu LCD urządzenia zaznacz grafiki najbardziej przypominające grafiki dla poszczególnych kolorów na arkuszu sprawdzania jakości drukowania i następnie w razie potrzeby ponów procedurę czyszczenia.

11 Dostosuj wyrównanie wydruku (zalecane)

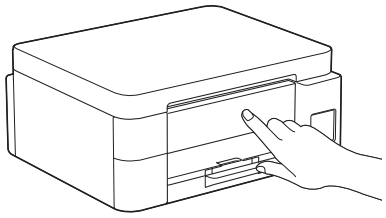

Aby przed rozpoczęciem faktycznego korzystania z urządzenia dostosować wyrównanie druku, wydrukuj arkusz dostosowania:

- DCP-T530DW / DCP-T535DW / DCP-T536DW
  DCP-T580DW / DCP-T583DW / DCP-T730DW
  DCP-T735DW / DCP-T830DW / DCP-T835DW

Gdy zobaczysz komunikat o sprawdzeniu wyrównania, naciśnij przycisk ▲, a następnie wykonuj instrukcje wyświetlane na ekranie LCD.

- DCP-T780DW / DCP-T787DW / MFC-T930DW
  MFC-T935DW / MFC-T980DW

Gdy zobaczysz komunikat o wyrównaniu papieru, naciśnij przycisk ▶, a następnie wykonuj instrukcje wyświetlane na ekranie LCD.

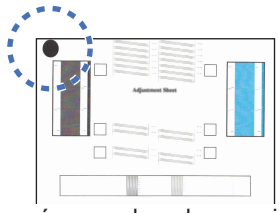

W lewym górnym roku arkusza widać czarne kółko.

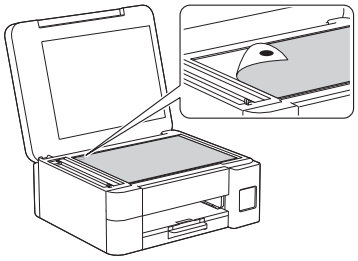

Połóż arkusz dostosowania na szybie skanera zadrukowaną stroną do dołu, pilnując, aby czarne kółko znalazło się w lewym górnym rogu szyby skanera, jak pokazuje ilustracja.

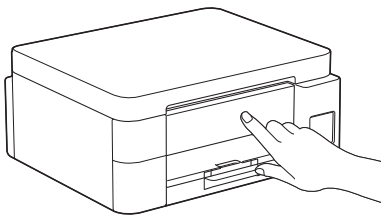

Postępuj zgodnie z instrukcjami dostosowywania wyrównania wyświetlanymi na ekranie LCD.
Po zakończeniu usuń arkusz dostosowania z szyby skanera.

Przejdź do następnej kolumny

12 Podłącz komputer lub urządzenie mobilne do drukarki (w razie potrzeby)

Odwiedź witrynę **setup.brother.com** i pobierz aplikację lub oprogramowanie.

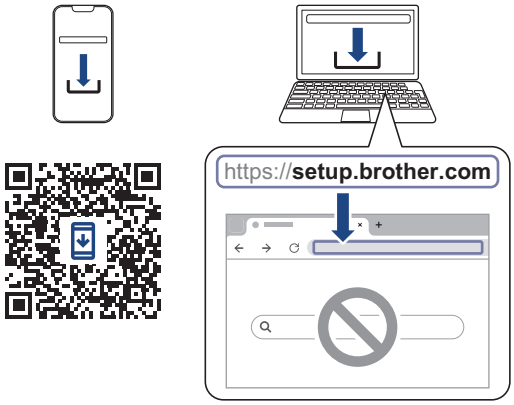

INFORMACJA

> DCP-T530DW / DCP-T535DW / DCP-T536DW
> DCP-T580DW / DCP-T583DW / DCP-T730DW
> DCP-T735DW / DCP-T780DW / DCP-T787DW

W przypadku połączenia przez USB odszukaj odpowiedni port z boku maszyny, jak widać na ilustracji.

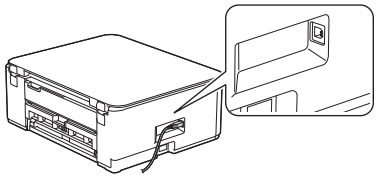

> DCP-T830DW / DCP-T835DW / MFC-T930DW
> MFC-T935DW / MFC-T980DW

W przypadku podłączenia do sieci przewodowej i korzystania z połączenia USB należy znaleźć odpowiedni port (w zależności od używanego kabla) wewnątrz urządzenia, jak pokazano na ilustracji.

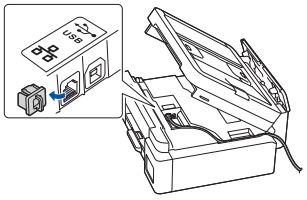

Przejdź do następnej kolumny

Konfiguracja zakończona

Teraz możesz drukować i skanować na tym urządzeniu.

Ważna uwaga dotycząca bezpieczeństwa w sieci:
Domyślne hasło do zarządzania ustawieniami tego urządzenia znajduje się z tyłu urządzenia i jest oznaczone napisem „Pwd”. Zalecamy niezwłoczną zmianę domyślnego hasła w celu ochrony urządzenia przed nieupoważnionym dostępem.

13 Ręczna konfiguracja połączenia bezprzewodowego

Jeśli konfiguracja połączenia bezprzewodowego nie powiodła się, spróbuj skonfigurować to połączenie ręcznie.

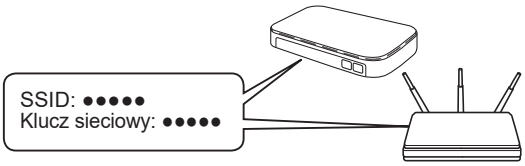

Odnajdź identyfikator SSID (nazwę sieci) i klucz sieciowy (hasło) na etykiecie bezprzewodowego punktu dostępowego/routera.

Jeśli nie możesz znaleźć tych informacji, skontaktuj się z administratorem sieci lub z producentem punktu dostępowego/routera bezprzewodowego.

▼

> DCP-T530DW / DCP-T535DW / DCP-T536DW
> DCP-T580DW / DCP-T583DW / DCP-T730DW
> DCP-T735DW / DCP-T830DW / DCP-T835DW

1. W urządzeniu naciśnij przycisk **Wi-Fi**.
2. Naciśnij przycisk **OK** i wybierz opcję [`Znajdź sieć`].
   Na ekranie LCD wyświetli się komunikat [`WLAN wł.?`].
3. Naciśnij przycisk ▲ i wybierz opcję [`Wł.`].
4. Wybierz identyfikator SSID (nazwę sieci) punktu dostępowego/routera i wprowadź klucz sieciowy (hasło).

   Aby wprowadzić klucz sieciowy (hasło), wybieraj kolejne znaki z listy pokazanej poniżej, przytrzymując lub wielokrotnie naciskając przycisk ▲ albo ▼:

aAbBcCdDeEfFgGhHiIjJkKlLmMnNoOpPqQrRsS tTuUvVwWxXyYzZ!?@$&%#\"'`^|{}[] () ;:,.~<>=+-*/_1234567890

Więcej informacji na temat wprowadzania tekstu zawiera sekcja *Wprowadzanie tekstu w urządzeniu Brother* w *Podręczniku Użytkownika Online*.

DCP-T780DW / DCP-T787DW / MFC-T930DW MFC-T935DW / MFC-T980DW

1. Przejdź do urządzenia i naciśnij Wi-Fi na panelu.
2. Naciśnij przycisk **OK** i wybierz opcję [Find Wi-Fi Network (Znajdź sieć Wi-Fi)]. Na ekranie LCD wyświetli się komunikat [Enable WLAN? (Włączyć sieć WLAN?)].
3. Naciśnij przycisk ▶ i wybierz opcję Tak.
4. Wybierz identyfikator SSID (nazwę sieci) punktu dostępowego/routera i wprowadź klucz sieciowy (hasło).

   Więcej informacji na temat wprowadzania tekstu zawiera sekcja *Wprowadzanie tekstu w urządzeniu Brother* w *Podręczniku Użytkownika Online*.

Po pomyślnym przeprowadzeniu konfiguracji połączenia bezprzewodowego na ekranie LCD zostanie wyświetlony komunikat [Connected (Połączony)]. Przejdź do kroku 12, aby pobrać aplikację lub oprogramowanie.

Jeśli to nie pomoże, odwiedź witrynę support.brother.com i zapoznaj się z często zadawanymi pytaniami oraz informacjami na temat rozwiązywania problemów.

Aby uzyskać szczegółowe informacje na temat urządzenia i specyfikacji produktu, patrz *Podręcznik Użytkownika Online* na stronie support.brother.com/manuals.

© 2024 Brother Industries, Ltd. Wszelkie prawa zastrzeżone.