

Software per la modifica di ricami

Version 5.0

Manuale di istruzioni



Congratulazioni per la scelta di questo prodotto!

Grazie mille per aver acquistato questo nostro prodotto. Per ottenere le migliori prestazioni da questa unità e per garantire un funzionamento sicuro e corretto, leggere attentamente il presente manuale di istruzioni e tenerlo in un posto sicuro insieme alla garanzia.

Prima di usare questo prodotto, leggere le seguenti istruzioni

Per creare motivi di ricami belli e più variati

- Questo sistema consente di creare un'ampia varietà di motivi di ricami e supporta impostazioni più ampie degli attributi della cucitura (densità del filo, spaziatura, ecc.). Il risultato finale, comunque, dipenderà anche dal motivo di macchina da cucire utilizzato. Si consiglia di fare una cucitura di prova con i dati impostati prima di cucire il materiale finale.

Norme di sicurezza

- Non lasciar cadere aghi, pezzi di fili elettrici e altri oggetti metallici nell'unità o nello slot della scheda.
- Non usare l'unità come piano di appoggio.

Per prolungare la durata operativa

- Quando si ripone l'unità, evitare l'esposizione ai raggi diretti del sole ed i luoghi molto umidi. Non riporre l'unità vicino ad un radiatore, ad un ferro da stiro o ad altri oggetti caldi.
- Non versare acqua o altri liquidi sull'unità o sulle schede.
- Non fare cadere l'unità né sottoporla a urti.

Riparazioni ed interventi

- Nel caso si verifichino dei guasti o sia richiesto altrimenti un intervento di riparazione, consultare il centro di assistenza più vicino.

Attenzione

Il presente manuale di istruzioni non spiega come usare il computer in ambiente Windows. Consultare a tale proposito i manuali di Windows.

Copyright

MS-DOS e Windows sono marchi registrati della Microsoft Corp.

IBM è un marchio registrato della International Business Machine Corporation.

Importante

L'uso di questa unità per la copia non autorizzata di materiali provenienti da schede di ricami, quotidiani e riviste a scopo commerciale costituisce una violazione dei diritti di copia e come tale è perseguibile ai termini di legge.

Avviso

Il software in dotazione a questo prodotto è protetto dalle leggi sul copyright. Questo software si può usare o copiare soltanto per quanto consentito dalle leggi sul copyright.

“TENERE QUESTE ISTRUZIONI”

“Questo prodotto è destinato esclusivamente all'uso domestico.”

**Radio Interferenza
(solo area 220-240V)**

Questa macchina è conforme a EN55022 (Pubblicazione 22 CISPR)/ Classe B.

Nuove caratteristiche della versione 5.0

Generale

- Modulo di scrittura della scheda USB 1
- Schema dei colori dei fili migliorato 82, 149
- Riconoscimento automatico della direzione del punto 100, 215

Design Center

- File più recenti aggiunti all'esecuzione guidata 86

Layout & Editing

- Importa i dati dalle schede di ricamo 159
- Scrive più file dati su una scheda neutra 163
- Crea dati contorno da font TrueType 210
- Visualizzatore che facilita la modifica dell'ordine di cucitura 218
- Crea oggetti punto da oggetti forma 222
- Ottimizza i punti di ingresso e di uscita 226
- Simula la cucitura 229
- Importa ed esporta i dati immagine 181, 182, 184, 185
- Creatore di ritratti tramite file integrati 182
- Creazione guidata di dati punto da immagini 187
- Puncitura automatica (definita anche "Auto-dizitizing") 188
- Ricamo foto (2 tipi) 190, 197
- Punto a croce 202
- Consente di modificare i punti di ingresso e i punti di uscita 128
- Puncitura di blocchi curvi 138
- Puncitura semiautomatica 138
- Modo Misura nella puncitura manuale 140

Altri

- Funzioni File Utility incorporate in Layout & Editing 163
- Compatibile con file immagine JPEG2000 (*.j2k) 181
- Punto foto spostato da Design Center a Layout & Editing 190

Sommario

Note preliminari

■ Parti principali	1
■ Accessori	1
■ Opzioni	1
■ Installazione del software	2
Requisiti del sistema	2
Installazione.....	2
Registrazione in linea	7
Disinstallazione	7
Assistenza tecnica	7
■ Suggerimenti e tecniche per la creazione di motivi di ricami	8

Operazioni preliminari

Introduzione.....	9
Informazioni su questo capitolo	9
• Layout & Editing	9
• Design Center	10
• Programmable Stitch Creator	10
■ Uso della funzione Punciatura automatica	11
Inizio Layout & Editing.....	11
Apertura di un'immagine	12
Modifica dell'immagine.....	13
Uso dell'Esecuzione guidata e selezione della funzione Punciatura automatica	14
Estrazione automatica dei contorni dei motivi.....	15
Creazione automatica di un motivo di ricamo	15
■ Uso di Design Center	16
Inizio Design Center.....	17
Apertura di una Immagine	18
Conversione in Immagine linea	19
Modifica delle linee.....	20
Conversione in Immagine della figura Modificabile.....	22
Passaggio a Impostazioni di cucitura	23
Impostazione degli Attributi cucitura	23
• Impostazione dei contorni.....	23
• Impostazione delle aree.....	25
Anteprima dell'immagine.....	28
Salvataggio del file	28
■ Uso di Layout & Editing	29

Inizio Layout & Editing	30
Importazione dei motivi di ricami da Design Center.....	31
Ingrandimento e riduzione (zoom)	32
Spostamento del motivo di ricamo.....	35
Aggiunta di un Ovale	36
Regolazione delle dimensioni e della posizione dell'ovale	37
• Per modificare le posizioni dell'ovale	37
• Per centrare l'ovale sul motivo	38
Aggiunta di un Testo.....	38
Adattamento del testo intorno all'ovale	40
Spostamento dell'ovale e del testo	41
• Per spostare entrambi i motivi come gruppo....	41
• Per spostare il testo sopra l'ovale	41
Aggiunta di un cerchio per tracciare un sole	41
Selezione di un punto di riempimento programmabile.....	43
Aggiunta di linee spezzate per tracciare i raggi del sole	45
Modifica dell'Ordine di cucitura di sole e raggi	46
Modifica dei raggi.....	46
Impostazione della Cucitura del foro	47
Anteprima dell'immagine di cucitura	48
Trasferimento dei dati ad una Scheda.....	48
Salvataggio del file.....	49

■ Uso di Programmable Stitch Creator	50
Inizio Programmable Stitch Creator	51
Apertura di un file di punti programmabili	52
Tracciamento di righe per modificare il Punto programmabile.....	53
Salvataggio del punto programmabile modificato ...	54
Uscita Programmable Stitch Creator	55
■ Creazione dei dati per il telaio extra-large	56
• Selezionare le dimensioni della Pagina Disegno	56
• Creare il motivo.....	57
• Ottimizza sostituzione del telaio.....	58
• Controlla il disegno	58
• Salvare i dati	59
• Scrivere i dati su una scheda neutra	59

Design Center

■ La schermata	64
■ Uso della Casella degli strumenti - Fase 2	65
Disegno e cancellazione	65
• Disegno.....	65
• Cancellazione	65

Modo Ingrandisci visualizzazione	66	• Apri	87
Adatta la Pagina Disegno alla Finestra	66	• Seleziona dispositivo TWAIN	88
Modo Riduci visualizzazione	66	• Input da dispositivo TWAIN	88
■ Uso della Casella degli strumenti - Fase 3	67	• Input da Appunti	89
Modo Selezione	68	• Output da Appunti	90
• Selezione dei motivi	68	• Importa Figura	90
• Spostamento dei motivi	68	• Salva	91
• Disposizione in scala dei motivi	68	• Salva con nome	91
• Capovolgimento orizzontale o verticale di un motivo	69	• Esci	92
• Rotazione di un motivo	69	Menu Modifica	93
Modo Modifica punto	70	• Annulla operazione	93
• Spostamento dei punti	70	• Ripeti operazione	93
• Inserimento dei punti	70	• Taglia	93
• Eliminazione dei punti	71	• Copia	94
Modo Disegno linea	71	• Duplica	94
• Disegno di una linea spezzata	71	• Incolla	94
Modo Ingrandisci visualizzazione	72	• Elimina	94
Adatta la Pagina Disegno alla Finestra	72	• Rifletti – Orizzontale	95
Modo Riduci visualizzazione	72	• Rifletti – Verticale	95
Ingrandimento dei contorni selezionati fino alle dimensioni della schermata	72	• Ruota	96
■ Uso della Casella degli strumenti - Fase 4	73	• Impostazioni Numeriche-Dimensioni	96
Modo Impostazione area	73	• Impostazioni Numeriche-Ruota	97
• Applicazione degli attributi di cucitura ad un'area	73	• Seleziona Tutto	97
• Controllo degli attributi di cucitura di un'area	74	Menu Cuci	98
Modo Impostazione contorno (tutto)	75	• Attributi cucitura	98
• Applicazione degli attributi di cucitura ad un contorno	75	• Ordine di Cucitura	103
• Controllo degli attributi di cucitura di un contorno	75	Menu Visualizza	106
Modo Impostazione contorno (parte)	76	• Imposta Griglia	106
• Applicazione degli attributi di cucitura ad una porzione del contorno	76	• Anteprima	107
• Controllo degli attributi di cucitura della porzione di un contorno	77	• Aggiorna Finestra	107
Modo Cucitura foro	78	• Anteprima Realistica	107
Modo Ingrandisci visualizzazione	78	• Impostazione Attributi Anteprima Realistica	108
Adatta la Pagina Disegno alla Finestra	78	• Barra degli Strumenti	108
Modo Riduci visualizzazione	79	• Barra di Stato	108
■ Uso della Barra Attributi Cucitura	80	Menu Opzioni	109
Impostazione del colore filo e del punto	80	• Layout & Editing	109
• Cucitura area	80	• Programmable Stitch Creator	109
• Cucitura contorno	81	• Proprietà Pagina Disegno	109
• Colore	82	• Seleziona Unità di Misura	110
• Punto	82	Menu Fase	111
■ Uso della barra dei menu e della barra degli strumenti	83	• All'Immagine Originale	111
Menu File	83	• All'Immagine Linea	112
• Nuova Immagine Linea	84	• Alla figura Modificabile	114
• Nuovi dati figura	84	• All'Impostazioni di cucitura	117
• Autocomposizione	85	Menu Guida	118
		• Sommario	118
		• Assistenza clienti	118
		• Informazioni su Design Center	118

Layout & Editing

■ La schermata	119
■ Uso della Casella degli strumenti	120
Modo Selezione	121

• Selezione di motivi	121	Menu File	154
• Selezione di motivi 2	121	• Nuovo	154
• Spostamento dei motivi	121	• Apri	155
• Disposizione in scala dei motivi	122	• Importa – da File	157
• Capovolgimento orizzontale o verticale di un motivo	122	• Importa – da Design Center	158
• Rotazione di un motivo	123	• Importa – dalla scheda	159
Modo Modifica punto	124	• Salva	160
• Spostamento di punti	124	• Salva con nome	161
• Riorientamento di una tangente ad un punto...	125	• Esporta	161
• Inserimento di punti	125	• Scrivi su scheda – Disegno corrente	162
• Eliminazione di punti	126	• Scrivi su scheda – Altri file PES	163
• Allineamento	126	• Proprietà	166
• Selezione di caratteri su un motivo di testo	127	• Impostazioni di stampa	166
• Modifica di dati punto di un oggetto punto	127	• Anteprima di stampa	168
• Modifica dei punti di ingresso/uscita di un oggetto forma	128	• Stampa	169
Modo Ingrandisci	130	• Esci	170
• Ingrandimento della visualizzazione	130	Menu Modifica	171
• Riduzione della visualizzazione	130	• Annulla operazione	171
• Visualizzazione delle dimensioni reali	130	• Ripeti operazione	171
• Ingrandimento degli oggetti selezionati fino alle dimensioni della schermata	130	• Raggruppa	172
• Ritorno alla visualizzazione standard	131	• Rimuovi raggruppamento	172
Modo Immissione Testo	131	• Taglia	173
• Immissione di testo	131	• Copia	173
Modo Disegno cerchio e arco	133	• Duplica	173
• Disegno di un cerchio o di un'ellisse	133	• Incolla	173
• Disegno di un arco	133	• Elimina	174
• Disegno di una forma a ventaglio	134	• Rifletti – Orizzontale	174
• Disegno di un arco & linea	135	• Rifletti – Verticale	174
Modo Disegno rettangolo	135	• Ruota	175
• Disegno di una casella	135	• Impostazioni Numeriche-Dimensioni	176
Modo Disegno contorno	136	• Impostazioni Numeriche-Ruota	177
• Disegno di una linea	136	• Centra	177
Modo Puncitura Manuale	137	• Allinea	178
• Creazione di un motivo a puncitura manuale	138	• Seleziona Tutto	179
Modo Misura	140	Menu Immagine	180
• Misura della distanza fra due punti	140	• Input – da file	181
■ Uso della Barra Attributi Cucitura	141	• Input – da dispositivo TWAIN	182
Impostazione degli Attributi geometrici	142	• Input – da ritratto	182
• Forma Arco	142	• Input – da Appunti	184
• Raggio dell'angolo	142	• Output – da file	184
• Forma percorso	143	• Output – da Appunti	185
Impostazione degli Attributi Testo	143	• Seleziona dispositivo TWAIN	185
• Carattere	143	• Modifica	186
• Dimensioni Testo	145	• Immagine in Esecuzione guidata punti	187
• Livello Trasformazione	146	• Visualizza immagine – On/Attenuata/Off	203
Impostazione del colore filo e del Punto	147	Menu Testo	204
• Cucitura contorno	147	• Modifica Lettere del Testo	204
• Cucitura area	148	• Impostazioni Attributi del Testo	205
• Colore	149	• Impostazioni Adatta Testo al Percorso	206
• Punto	151	• Separa Testo dal Percorso	208
■ Uso della barra dei menu e della Barra degli strumenti	153	• Trasforma Testo	208
		• Azzerà Trasformazioni	209
		• Impostazione Attributi Caratteri TrueType	209
		• Converti in Oggetto Contorno	210
		Menu Cuci	211
		• Impostazione Attributi di Cucitura	211
		• Controlla Ordine di Cucitura	218
		• Imposta Cucitura foro	220

• Annulla Cucitura foro	221
• Blocco dei punti	221
• Converti in punti	222
• Cambia i colori dell'oggetto cucito	223
• Seleziona Area di cucitura	224
• Ottimizza sostituzione del telaio	225
• Ottimizza punti ingresso/uscita	226
Menu Visualizza	227
• Imposta Griglia	227
• Anteprima	228
• Aggiorna Finestra	228
• Anteprima Realistica	228
• Impostazioni Attributi Anteprima Realistica	229
• Simulatore punti	229
• Barra degli strumenti	230
• Barra di stato	231
Menu Opzioni	231
• Design Center	231
• Programmable Stitch Creator	231
• Proprietà Disegno	232
• Proprietà Pagina Disegno	233
• Modifica schema fili utente	234
• Seleziona Unità di Misura	238
Menu Guida	238
• Sommario	238
• Assistenza clienti	239
• Registrazione in linea	239
• Informazioni su Layout & Editing	239

• Annulla operazione	252
• Ripeti operazione	252
• Taglia	253
• Copia	253
• Duplica	253
• Incolla	253
• Elimina	254
• Rifletti – Orizzontale	254
• Rifletti – Verticale	254
• Ruota	255
• Seleziona Tutto	255
Menu Visualizza	256
• Griglia	256
• Modello-Attivo, Luminosità, Disattivo	257
• Anteprima	257
• Barra degli strumenti	258
• Barra di stato	258
Menu Guida	258
• Sommario	258
• Assistenza clienti	259
• Informazioni su Programmable Stitch Creator	259

Programmable Stitch Creator

■ La schermata	241
■ Uso della Casella degli strumenti	242
Modo Selezione	242
• Selezione di linee	242
• Spostamento di linee	242
• Disposizione in scala delle linee	243
Modo Modifica punto	243
• Spostamento di punti	243
• Inserimento di punti	244
• Eliminazione di punti	244
Modo Disegno linea	245
• Disegno di una linea spezzata	245
■ Uso della barra dei menu	246
Menu File	246
• Nuovo	246
• Apri	247
• Apri Modello	248
• Salva	249
• Salva con nome	249
• Esci	250
Menu Modo	250
Menu Modifica	252

Riferimento rapido

Design Center	261
Layout & Editing	263
Programmable Stitch Creator	267

Indice alfabetico

Note preliminari

Parti principali

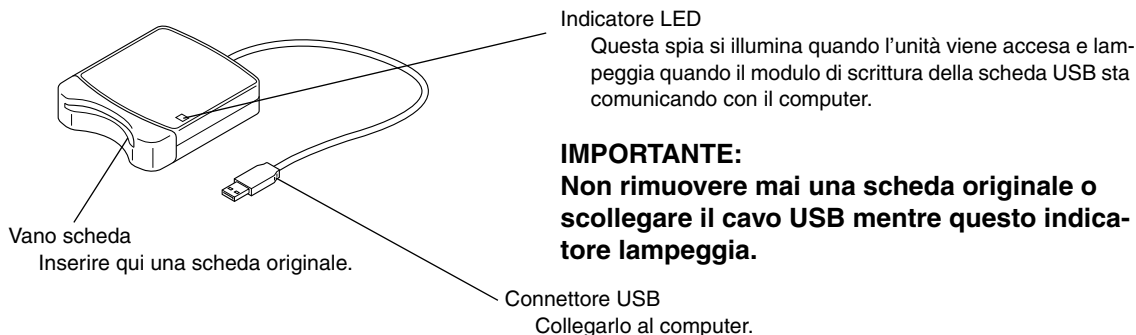

NOTA:

Poiché l'alimentazione è fornita al modulo di scrittura della scheda USB attraverso la connessione USB con il computer, non c'è cavo di alimentazione né interruttore di alimentazione.

Accessori

Controllare che siano presenti gli elementi seguenti. Se qualche elemento mancasse o fosse danneggiato, contattare il proprio addetto all'assistenza.

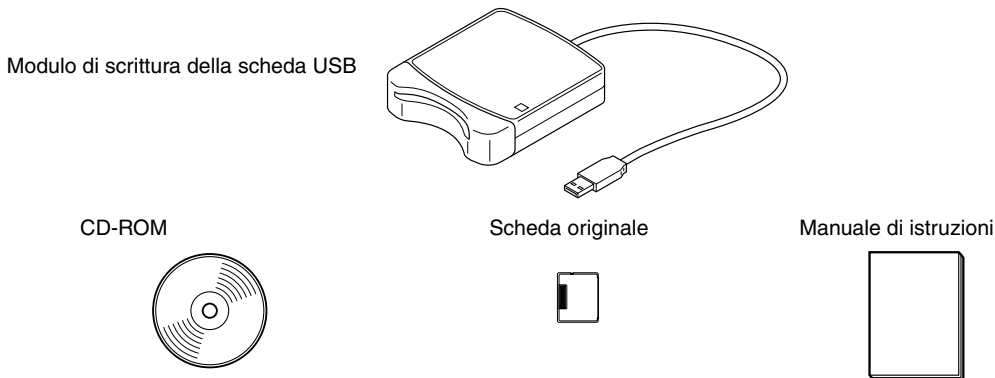

NOTA:

Il modulo di scrittura della scheda USB e la scheda neutra non sono compresi nel kit per l'aggiornamento da altri modelli.

Opzioni

Scheda originale



IMPORTANTE:

Le uniche schede neutre utilizzabili con questo modulo di scrittura della scheda USB sono quelle come quella inclusa o schede neutre opzionali dello stesso tipo.

Installazione del software

Requisiti del sistema

Prima di installare il software nel computer, assicurarsi che il computer soddisfi i seguenti requisiti.

Computer	Computer IBM o compatibile con porta USB di serie
Sistema operativo	Windows 98, ME, XP o 2000
Processore	Pentium da 133 MHz o superiore
Memoria	Minimo 32 MB (64 MB o più consigliato)
Spazio libero sul disco fisso	Minimo 100 MB
Monitor	SVGA (800 × 600), 16 bit colore o superiore
Porta	USB Ver. 1.1
Stampante	Stampante supportata dal sistema usato (se si desiderano stampare le immagini)
Unità CD-ROM	Necessaria per l'installazione

NOTA:

- L'alimentazione viene fornita a questo modulo di scrittura della scheda USB attraverso la connessione USB. Connettere il modulo di scrittura della scheda USB ad un connettore USB del computer o ad un hub USB autoalimentato, in grado di fornire una quantità di energia sufficiente all'unità di scrittura della scheda. Se la cassa scrittore scheda USB non è collegata in questo modo, potrebbe non funzionare correttamente.
- Questo prodotto può non funzionare correttamente con alcuni computer e schede di espansione USB.

Installazione

Questa sezione descrive come installare il driver e il software applicativo.

IMPORTANTE:

Assicurarsi di eseguire l'installazione come descritto di seguito. Se l'installazione viene interrotta o non viene eseguita secondo le istruzioni, il software non sarà installato correttamente.

NOTA:

Il seguente procedimento di installazione include descrizioni e finestre di Windows 98. Il procedimento e le finestre che appaiono per gli altri sistemi operativi possono differire leggermente.

- 1 Accendere il computer e caricare Windows. Chiudere tutte le altre applicazioni.
- 2 Collegare il connettore USB alla porta USB del computer.
Assicurarsi che il connettore sia inserito a fondo.

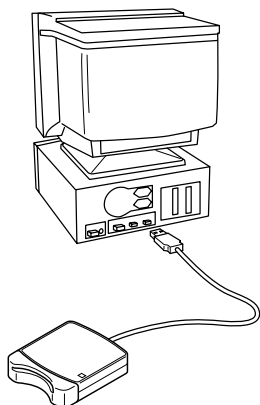

- 3 Dopo un poco appare la prima finestra di Installazione guidata Nuovo hardware. Fare clic su **Avanti**.
IMPORTANTE:
Quando si usa XP, selezionare “Installa da un elenco o percorso specifico (per utenti esperti)” nella prima schermata di installazione guidata e fare clic su **Avanti**.



- 4 Assicurarsi che sia selezionato “Cerca il miglior driver per la periferica (scelta consigliata)”. e poi fare clic su **Avanti**.



- 5 Inserire il CD-ROM in dotazione nell'unità CD-ROM del computer.

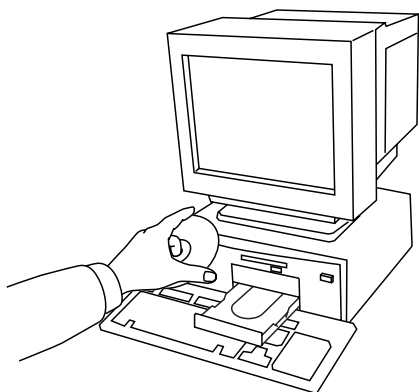

- 6 Selezionare “Unità CD-ROM” e quindi, dopo 5-10 secondi, fare clic su **Avanti**.

IMPORTANTE:

A seconda del sistema operativo, può apparire anche la finestra mostrata al punto 9; tuttavia, si deve eseguire l’operazione descritta al punto 8 prima di passare al punto 9.

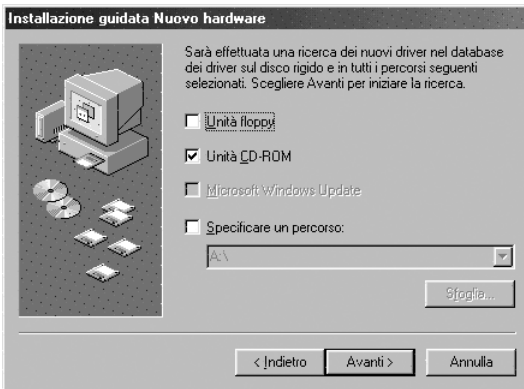

- 7 Quando appare UsbWriter, fare clic su **Avanti**.

IMPORTANTE:

A seconda del sistema operativo, può apparire il messaggio “Firma digitale assente”; si può però continuare con l’installazione.



- 8 Quando appare la finestra mostrata a destra, fare clic su **Fine**.

Questo completa l’installazione del software del driver.

NOTA:

Può apparire un messaggio che chiede di riavviare il computer; tuttavia non è ancora necessario riavviare, per cui fare clic su **Annulla**.



- 9 Appare la finestra di dialogo Scegliere la lingua di installazione. Selezionare la lingua desiderata e quindi cliccare su **OK**.



- 10 Dopo un poco, il programma di installazione dell'applicazione si avvia automaticamente. Se il programma di installazione non si avvia automaticamente:

- Fare clic sul pulsante **Start**.
- Fare clic su **Esegui**.
Appare la finestra Run Esegui.
- Digitare l'intero path per il programma di installazione e quindi fare clic su **OK** per lanciare il programma di installazione.
Per esempio: D:\Setup (in cui "D:" è il nome dell'unità CD-ROM)



- 11 Quando appare InstallShield Wizard, fare clic su **Avanti** per continuare l'installazione.

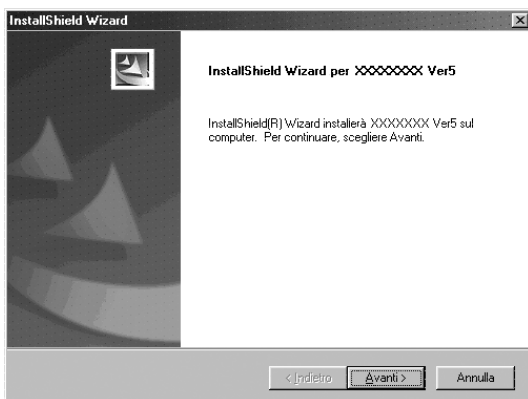

- 12 Fare clic su **Avanti** per installare l'applicazione nella cartella predefinita.
Per installare l'applicazione in un'altra cartella:

- Fare clic su **Sfoggia**. Selezionare il drive e la cartella (se necessario, digitare il nome di una nuova cartella).
- Quando è selezionata la cartella desiderata, fare clic su **OK**.
- “Scegliere la posizione di destinazione” indica la cartella selezionata. Fare clic su **Avanti** per installare l'applicazione in quella cartella.
- Fare clic su **Indietro** per tornare al passo precedente.
- Fare clic su **Annulla** per uscire.

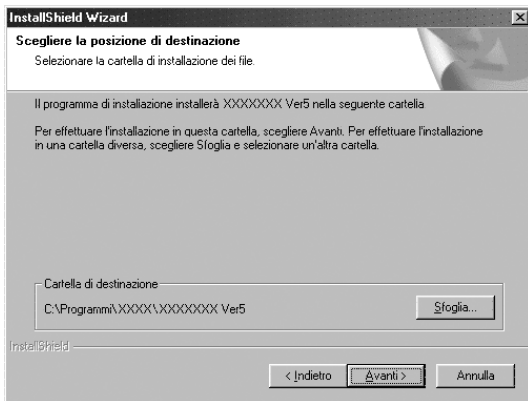

- 13 Quando l'installazione è stata completata, appare la finestra mostrata a destra.

IMPORTANTE:

Nel caso di Windows 98 e ME, è necessario riavviare il computer. Assicurarsi di fare clic su Riavvia per completare l'installazione.

NOTA:

*Per gli altri sistemi operativi non è necessario riavviare il computer. Fare clic su **Fine** per completare l'installazione.*

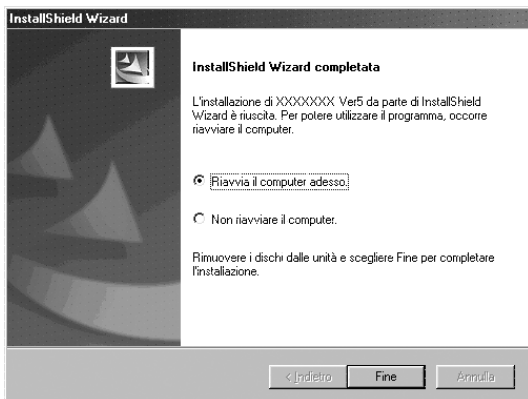

Questo completa l'intera operazione di installazione.

Registrazione in linea

Qualora desideriate essere contattati riguardo agli aggiornamenti nonchè ricevere informazioni importanti quali ad esempio sviluppi futuri e miglioramenti, potete registrare in linea questo prodotto seguendo una semplice procedura di registrazione.

Per avviare il browser Web installato ed aprire la pagina di registrazione in linea del nostro sito web, cliccate su Registrazione in linea che troverete nel menu Guida.

Se si desidera essere tenuti al corrente degli aggiornamenti e si desiderano ricevere informazioni importanti, ad esempio sugli sviluppi futuri del prodotto, è possibile registrare in linea il proprio prodotto, seguendo una semplice procedura di registrazione.

IMPORTANTE:

La registrazione in linea potrebbe non essere disponibile in alcune aree.

Disinstallazione

- ① Accendere il computer e caricare Windows.
- ② Fare clic sul pulsante Start sulla barra dei compiti, selezionare **Impostazioni** e quindi fare clic su **Pannello di controllo**.
- ③ Nella finestra Pannello di controllo, fare doppio clic su "Installazione applicazioni".
- ④ Nella finestra Proprietà - Installazione applicazioni, selezionare il programma e poi fare clic su **Aggiungi/Rimuovi**.

Assistenza tecnica

Si prega di contattare Assistenza tecnica in caso di problemi.

Controllare il sito web dell'azienda per l'indirizzo dell'Assistenza tecnica nella propria zona.

IMPORTANTE:

Preparare le seguenti informazioni prima di contattare l'Assistenza tecnica.

- **Marca e modello del computer usato e versione di Windows utilizzata. (Controllare di nuovo i requisiti di sistema di questo prodotto. Vedere pagina 2.)**
- **Informazioni su eventuali messaggi di errore apparsi.**

Suggerimenti e tecniche per la creazione di motivi di ricami

Quando si usa il Punto pieno in una zona ampia, l'area interessata potrebbe restringersi dopo la cucitura, a seconda del materiale e del tipo di filo utilizzato. In questo caso, usare un metodo alternativo: selezionare Punto di riempimento ed usare un materiale di stabilizzazione sul retro del tessuto.

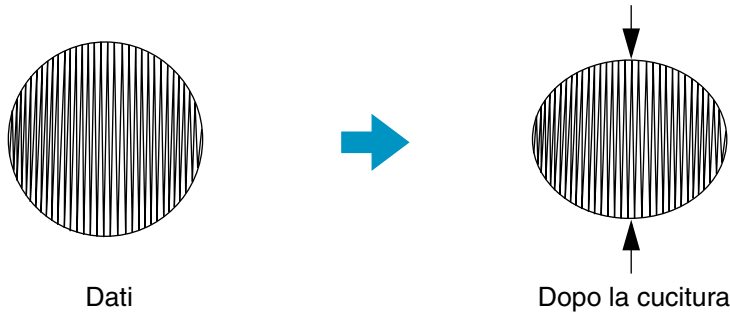

Nota: Quando si usa il Punto pieno in una zona ampia, con certe macchine l'ago si potrebbe spostare di circa 10 mm dalla posizione corretta. Per evitare questo problema, ricorrere al metodo alternativo descritto qui sopra.

Per ridurre il restringimento, fare in modo che la direzione di cucitura sia perpendicolare al lato largo della zona.

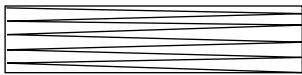

È più probabile che si restringa

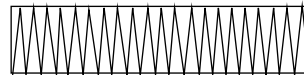

È meno probabile che si restringa

Dopo aver creato un motivo di ricamo composto da parti diverse (in Design Center o Layout & Editing), controllare l'ordine di cucitura e correggerlo se necessario.

Con Design Center, l'ordine di cucitura predefinito è l'ordine in cui vengono impostati gli attributi di cucitura. Con Layout & Editing, l'ordine di cucitura predefinito è l'ordine in cui vengono disegnati gli elementi.

Ci sono due modi per allargare o rimpicciolire un motivo di ricamo importato in Layout & Editing. Si può semplicemente scalare il motivo con il cursore di selezione oppure si può applicare la funzione Blocco dei punti al motivo e quindi scalarlo.

Quando si scala un motivo importato, il numero di cuciture da effettuare rimane inalterato, il che risulta in un cambiamento della qualità del ricamo se le dimensioni vengono modificate notevolmente.

Selezionando invece il comando Cuci – Blocco dei punti, è possibile cambiare le dimensioni di un motivo mantenendo la qualità originale del ricamo, poiché il numero di cuciture viene adattato automaticamente alle nuove dimensioni. L'opzione "Normale" per la sensibilità della funzione Blocco dei punti consente di mantenere la qualità del ricamo nella maggior parte dei casi. Una densità più fine nella finestra di dialogo Sensibilità blocco dei punti consente di creare ricami più complessi mentre una densità più grossolana (mediocre) risulterà in un ricamo più semplice.

Quando le dimensioni vengono cambiate solo leggermente, potrebbe non essere necessario applicare la funzione Blocco dei punti.

Questo sistema consente di creare un'ampia varietà di motivi di ricami e supporta impostazioni più ampie degli attributi della cucitura (densità del filo, spaziatura, ecc.). Il risultato finale, comunque, dipenderà anche dal motivo di macchina da cucire utilizzato. Si consiglia di fare una cucitura di prova con i dati impostati prima di cucire il materiale finale. Si tenga presente che la prova deve essere effettuata sulla stessa stoffa, con lo stesso ago e con lo stesso filo da ricamo che verranno usati per il risultato finale.

Operazioni preliminari

Introduzione

Questo pacchetto contiene tre applicazioni.

Informazioni su questo capitolo

Le prossime tre sezioni di questo capitolo sono organizzate come una guida di apprendimento per offrire un'introduzione pratica alle varie funzioni delle applicazioni.

Prima di tutto si creerà un motivo usando Design Center.

Quindi si importerà il motivo in Layout & Editing. Verrà illustrato come aggiungere dei componenti all'immagine del ricamo e come organizzare il layout.

Nella terza sezione si spiega come usare Programmable Stitch Creator per modificare una cucitura programmata e crearne una personalizzata.

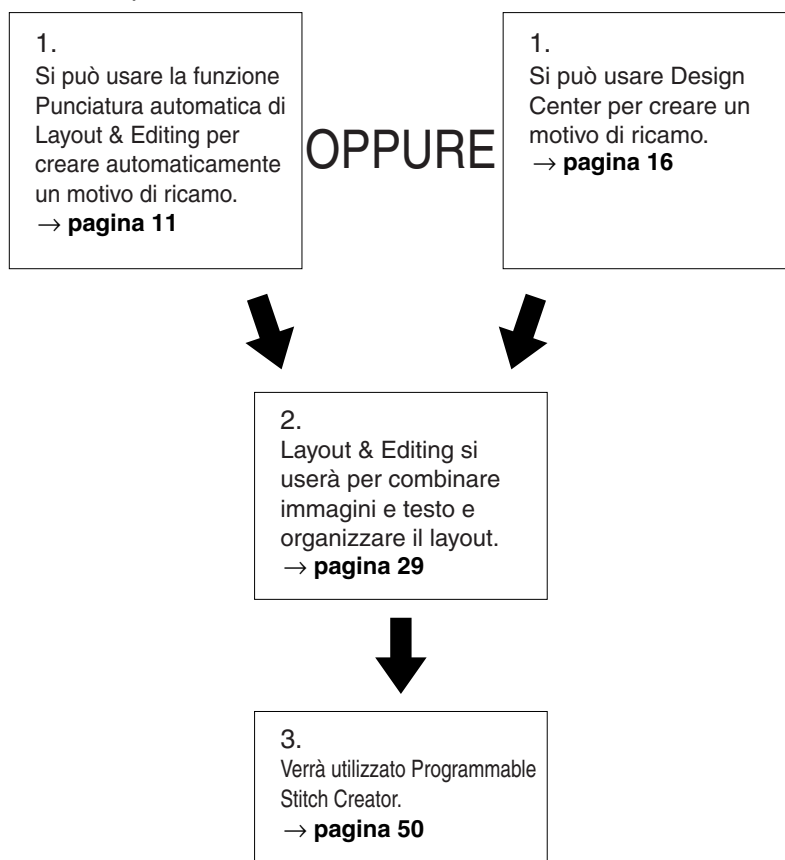

Layout & Editing

Layout & Editing si usa per creare automaticamente motivi di ricami da immagini, per combinare immagini e testo, e per creare dati di ricamo che possono essere scritti su una scheda neutra. Le immagini possono provenire dalla digitalizzazione di un'immagine stampata oppure si possono creare con un'applicazione come Paint®. L'estensione dei file immagine deve essere **bmp**, **tif**, **jpg**, **j2k**, **pcx**, **wmf**, **png**, **eps**, **pcd** o **fp**x. È inoltre possibile incorporare nel motivo di ricamo i seguenti tipi di dati di ricamo:

- ◆ Motivi di ricami creati con Design Center.
- ◆ Motivi di ricamo su schede di ricamo acquistate dal proprio rivenditore (Si tenga presente che non è possibile leggere alcuni dei motivi).
- ◆ Motivi di ricami nei formati Tajima, Melco, Pfaff e Husqvarna.
- ◆ Motivi creati all'interno di Layout & Editing. (Tali motivi possono comprendere testo, cerchi e forme simili, rettangoli arrotondati, linee poligonali, curve e motivi di punciatura manuali.)

Dopo aver unito i vari componenti dell'immagine del ricamo si possono usare le funzioni di layout per modificare la loro posizione relativa, l'orientamento e la scala.

Quando l'immagine di un ricamo è completa, la si può salvare (l'estensione del file sarà **pes**) e la si può scrivere in una scheda neutra. La scheda neutra si può quindi inserire nella macchina da cucire per proseguire con il processo di ricamo.

■ Design Center

Design Center si usa per creare manualmente motivi di ricami da immagini. Le immagini possono provenire dalla digitalizzazione di un'immagine stampata oppure si possono creare con un'applicazione come Paint®. L'estensione dei file immagine deve essere **bmp, tif, jpg, j2k, pcx, wmf, png, eps, pcd** o **fpx**. Design Center rileva automaticamente i contorni dell'immagine e li sostituisce con linee spezzate che si possono modificare ed alle quali si possono applicare attributi di cucitura.

La procedura consiste di quattro fasi:

- ◆ **Fase 1 – Immagine originale:** Aprire il file immagine originale e selezionare uno o più colori che l'applicazione utilizzerà per ritracciare i contorni.
- ◆ **Fase 2 – Immagine linea:** L'immagine originale a colori viene sostituita da un'immagine in bianco e nero (i colori selezionati nella Fase 1 diventano nero e tutti gli altri colori diventano bianco). Si può modificare questa immagine usando penne e gomme di spessori diversi. (Si può anche iniziare da questa fase e disegnare a mano un'immagine completa in bianco e nero.)
Quando l'immagine è pronta, si può impostare ed avviare il processo di ritracciamento automatico.
- ◆ **Fase 3 – Figura modificabile:** L'immagine in bianco e nero viene sostituita da una serie di contorni formati a loro volta da linee spezzate modificabili. Si possono modificare le linee spezzate spostando, inserendo o eliminando punti.
- ◆ **Fase 4 – Impostazioni di cucitura:** In questa fase finale si applicano gli attributi di cucitura (colore del filo e tipo di cucitura) ai contorni ed alle aree interne.

Si può salvare il proprio lavoro in qualsiasi fase per riprendere a lavorarvi in un secondo momento. Fino alla fase 2 il file verrà salvato come immagine con l'estensione **pel**. Nelle fasi 3 e 4, il file verrà salvato con l'estensione **pem**.

Salvare il proprio lavoro nelle diverse fasi è utile se si fanno delle modifiche e successivamente si decide di utilizzare il motivo originale.

Quando l'immagine ha raggiunto la fase 4, la si può importare in Layout & Editing. L'immagine verrà considerata un oggetto unico da Layout & Editing, il che significa che si potrà spostarla e ridurla in scala ma non si potrà più modificare il contorno. Si possono comunque modificare il motivo ed alcuni attributi di cucitura dopo aver applicato la funzione Blocco dei punti.

■ Programmable Stitch Creator

Programmable Stitch Creator consente di creare, modificare e salvare motivi di punti di riempimento, che si possono applicare alle aree chiuse dei motivi, sia in Design Center che in Layout & Editing. Con l'applicazione vengono forniti in dotazione diversi file **pas**, utilizzabili così come sono oppure modificabili per migliorare i propri motivi di ricami.

Uso della funzione Punciatura automatica

In questa sezione creeremo automaticamente un motivo di ricamo. Si procederà ritracciando automaticamente un'immagine. Questo motivo verrà usato in seguito come primo passo per la creazione di un'immagine di ricamo più complessa.

Seguire le istruzioni un passaggio alla volta, nell'ordine indicato. Se per qualunque motivo occorresse interrompere l'addestramento, si raccomanda di salvare il file. Così facendo sarà possibile recuperarlo in un secondo tempo e riprendere il lavoro.

La procedura completa ci porterà attraverso le varie fasi di una normale sessione di lavoro con Design Center e ci presenterà le sue funzioni principali.

Passaggio 1	Inizio Layout & Editing	pagina 11
Passaggio 2	Apertura di un'immagine	pagina 12
Passaggio 3	Modifica dell'immagine	pagina 13
Passaggio 4	Uso dell'Esecuzione guidata e selezione della funzione Punciatura automatica	pagina 14
Passaggio 5	Estrazione automatica dei contorni dei motivi	pagina 15
Passaggio 6	Creazione automatica di un motivo di ricamo	pagina 15

Passaggio 1 Inizio Layout & Editing

- 1 Per avviare Layout & Editing, fare clic sul pulsante **Avvio**, selezionare Programmi, quindi Versione 5.0, e quindi fare clic su Layout & Editing per aprire la finestra Layout & Editing.

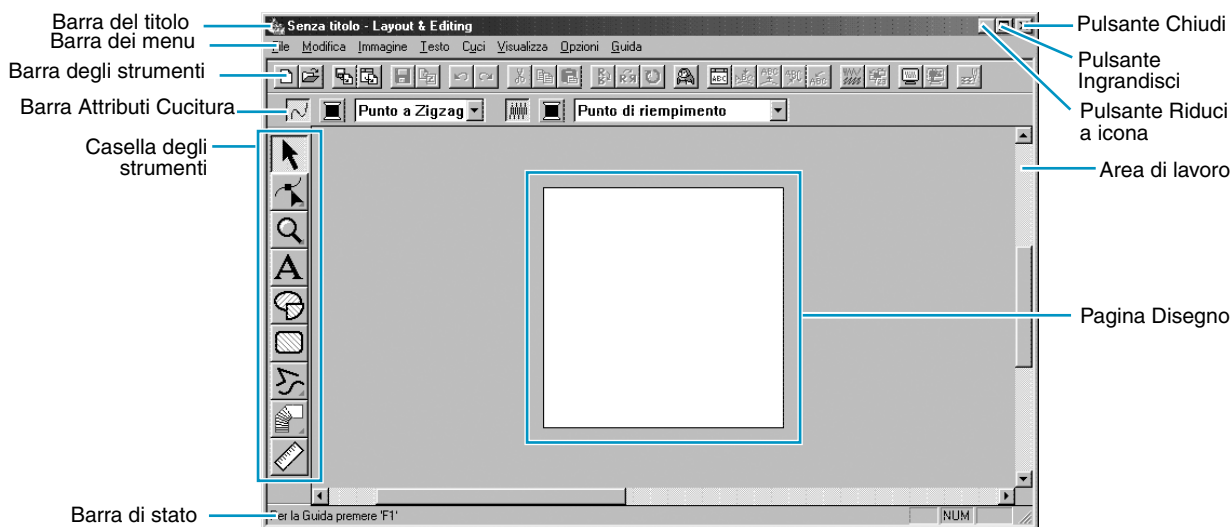

Passaggio 2 Apertura di un'immagine

Ora apriremo un'immagine e la convertiremo in un'immagine di ricamo.

- 1 Fare clic su **Immagine** nella barra dei menu, selezionare **Input** nel sottomenu, quindi fare clic su **da file**.

Apparirà la finestra di dialogo **Apri**.

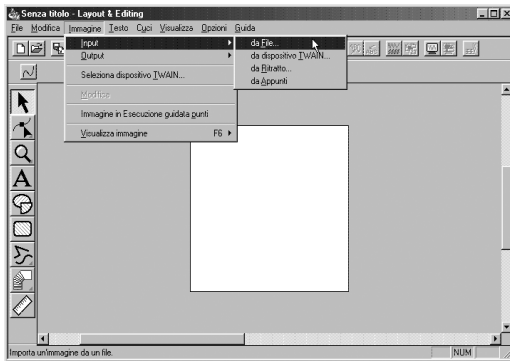

- ◆ Selezionare il file di esempio **Flower.bmp** nella cartella **Dati**.
- *Se la casella di controllo **Anteprima** è selezionata, il contenuto del file selezionato viene visualizzato nella finestra **Anteprima**.*
- ◆ Fare clic su **Apri** per aprire il file e chiudere la finestra di dialogo.

Viene visualizzata l'immagine, ingrandita al massimo per riempire l'area di lavoro.

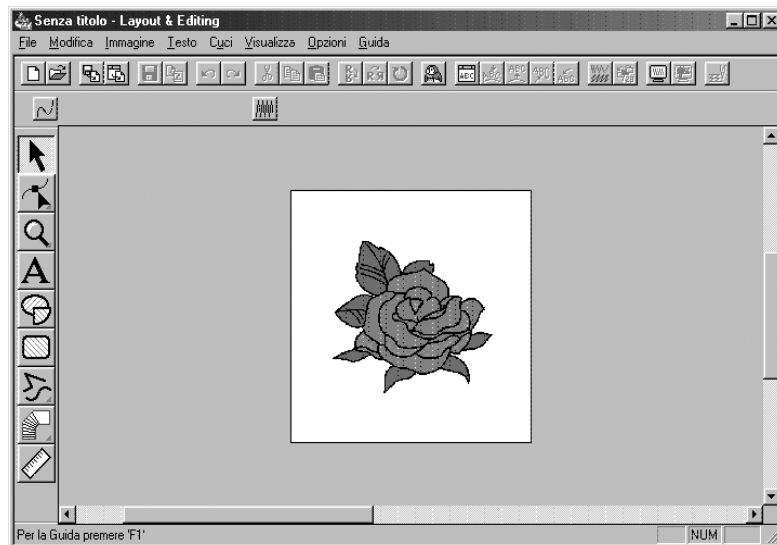



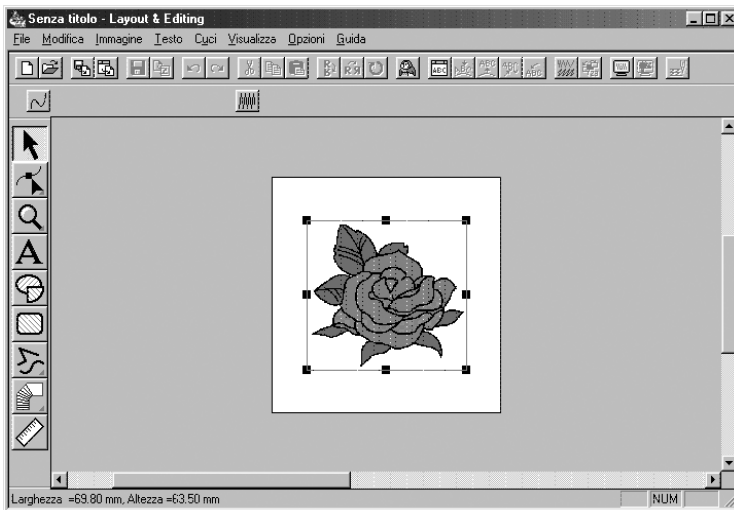

Passaggio 3 Modifica dell'immagine

- 1 Fare clic su **Immagine** nella barra dei menu, quindi fare clic su **modifica**.
- 2 Intorno all'immagine selezionata appaiono delle maniglie.



La barra di stato mostra le dimensioni (larghezza ed altezza) del motivo selezionato.

- 3 Spostare il cursore sopra una maniglia del motivo selezionato, quindi quando la forma del cursore diventa , , , o , regolare le dimensioni del motivo.
- 4 Spostare il cursore sul motivo selezionato, quindi quando la forma del cursore diventa , trascinare il motivo nella posizione desiderata.

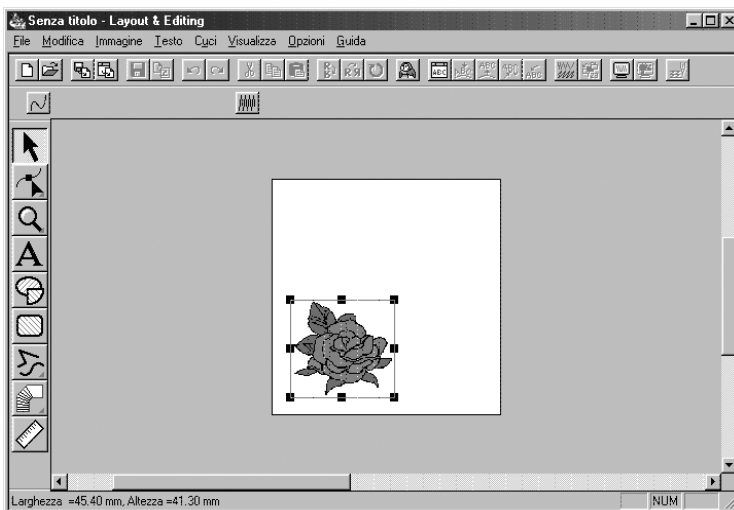

Passaggio 4 Uso dell'Esecuzione guidata e selezione della funzione Punciatura automatica

- 1 Fare clic su **Immagine** nella barra dei menu, quindi fare clic su **Immagine in Esecuzione guidata punti**. Altrimenti fare clic su  nella Barra degli strumenti.

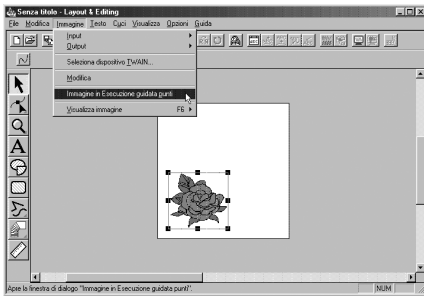

- 2 Nella finestra di dialogo **Seleziona metodo punto per Immagine** che viene visualizzata, fare clic sulla casella di controllo **Punciatura automatica** per selezionarla, quindi fare clic su **Successivo**.



- Sono disponibili anche i seguenti metodi di punti.
 - Punto Foto 1 (Colore e Mono)
Consultare i dettagli relativi alla funzione a pagina 190.
 - Punto Foto 2 (Colore e Mono)
Consultare i dettagli relativi alla funzione a pagina 197.
 - Punto a croce
Consultare i dettagli relativi alla funzione a pagina 202.
 - Design Center, Inizio Design Center
Vedere "Uso di Design Center" a pagina 16 o i dettagli relativi alla funzione a pagina 63.

Passaggio 5 Estrazione automatica dei contorni dei motivi

- ❶ I contorni vengono estratti automaticamente dall'immagine e appare la finestra di dialogo **Analisi dell'immagine**.

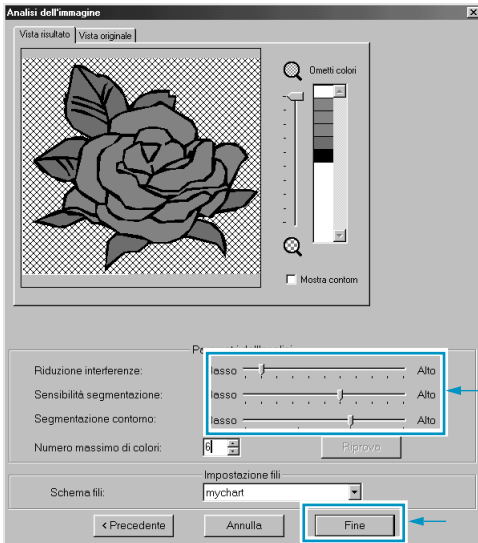

- ◆ È possibile regolare le impostazioni dettagliate per l'immagine importata e, facendo clic su **Riprova**, è possibile rendere attive le nuove impostazioni.
- ◆ Le aree che non devono essere cucite appaiono con un motivo ombreggiato. Fare clic su ogni area per impostare se deve essere cucita o meno.

- ❷ Dopo aver effettuato le impostazioni necessarie, fare clic su **Fine**.

Passaggio 6 Creazione automatica di un motivo di ricamo

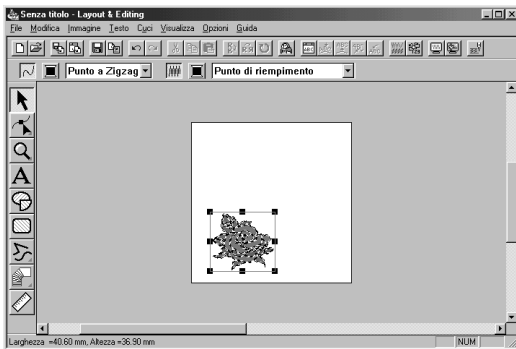

- ◆ Appare il motivo di ricamo.
- ◆ Il punto e i colori dei fili del motivo di ricamo finito possono essere modificati nel modo desiderato.
- ◆ Per continuare a modificare il motivo di ricamo, procedere con il passaggio 5 di "Uso di Layout & Editing" a pagina 36.

Uso di Design Center

In questa sezione creeremo un motivo di ricamo. Si procederà ritracciando automaticamente un'immagine. Questo motivo verrà usato più avanti come componente di un'immagine di un ricamo più complesso.

La procedura completa ci porterà attraverso i vari passaggi di una normale sessione di lavoro con Design Center e ci presenterà le sue funzioni principali.

Seguire le istruzioni fornite un passo alla volta, nell'ordine. Se si vuole interrompere l'addestramento per qualunque motivo si consiglia di salvare il file (vedere Passaggio 9). Così facendo sarà possibile recuperarlo in seguito e riprendere il lavoro da dove lo si è lasciato.

Passaggio 1	Inizio Design Center	pagina 17
Passaggio 2	Apertura di una Immagine	pagina 18
Passaggio 3	Conversione in Immagine linea	pagina 19
Passaggio 4	Modifica delle linee	pagina 20
Passaggio 5	Conversione in Immagine della figura Modificabile	pagina 22
Passaggio 6	Passaggio a Impostazioni di cucitura	pagina 23
Passaggio 7	Impostazione degli Attributi cucitura	pagina 23
Passaggio 8	Anteprima dell'immagine	pagina 28
Passaggio 9	Salvataggio del file	pagina 28

Passaggio 1 Inizio Design Center

- 1 Per avviare Design Center, fare clic sul pulsante , selezionare Programmi, quindi Versione 5.0, e quindi fare clic su Design Center per aprire la finestra Design Center. Si può anche fare doppio clic sull'icona Design Center nel gruppo di programmi.



Se l'icona di collegamento per Design Center è creata, per esempio, sul desktop del computer, fare doppio clic su di essa per avviare il programma.

Si può anche fare clic su **Opzioni** nella barra dei menu di Layout & Editing, quindi fare clic su **Design Center** nel sottomenu.

Apparirà la finestra Design Center.\

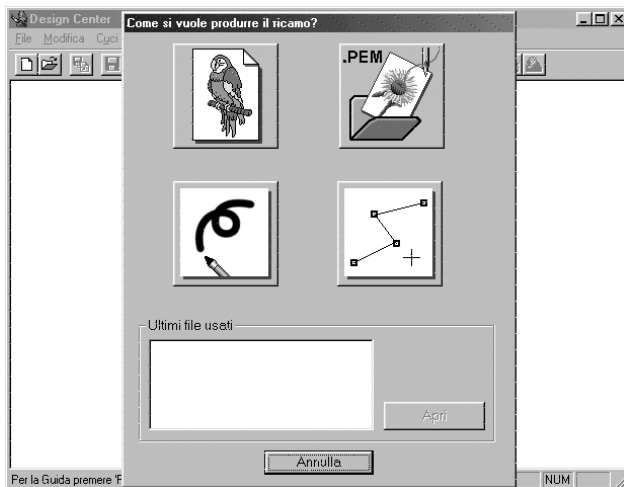

Le dimensioni della finestra saranno più piccole dell'area di visualizzazione dello schermo del personal computer.

- 2 Per allargare la finestra Design Center in modo che occupi tutto lo schermo, fare clic sul pulsante Ingrandisci sulla parte destra della barra del titolo.

Se si usano anche altri programmi si può ridurre temporaneamente ad icona la finestra Design Center (vedere l'icona sottostante) facendo clic sul pulsante Riduci ad icona sulla parte destra della barra del titolo. Così facendo si può accedere facilmente con il mouse alle altre finestre ed icone che si vedono sullo schermo.



Per ritornare alla finestra Design Center, fare clic sull'icona con il nome del documento aperto, nella parte inferiore dello schermo.

Passaggio 2 Apertura di una Immagine

Ora apriremo un'immagine e la convertiremo in un'immagine di ricamo. Se appare la finestra di dialogo Esecuzione guidata, fare clic su **Annulla** per chiuderla.

- 1 Fare clic su **File** nella barra dei menu, quindi fare clic su **Apri** nel sottomenu. Apparirà la finestra di dialogo **Apri**.

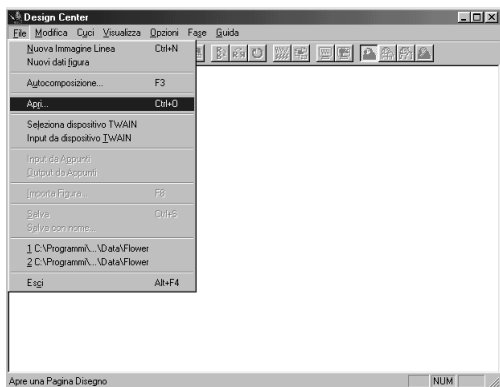

- ◆ Selezionare il file **Flower.bmp** nella cartella **Data**.
- *Se la casella di controllo **Anteprima** è selezionata, il contenuto del file selezionato viene visualizzato in anteprima nell'apposita finestra.*
- ◆ Fare clic su **Apri** per aprire il file.
- *Si può anche fare doppio clic sul nome del file per aprire tale file e chiudere la finestra di dialogo.*

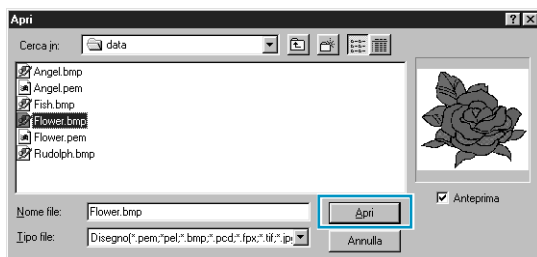

Verrà ora visualizzata l'immagine, ingrandita al massimo per riempire l'area di lavoro.

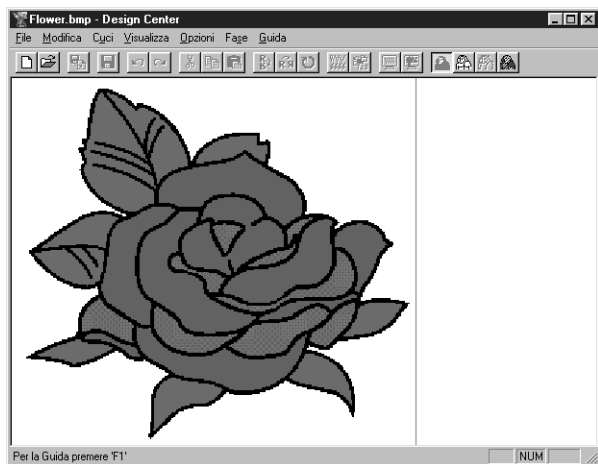

Passaggio 3 Conversione in Immagine linea

- 1 Spostarsi alla immagine linea: Fare clic su **Fase** nella barra dei menu, quindi fare clic su **All'Immagine Linea** nel sottomenu. Si può anche fare clic sul pulsante della barra degli strumenti mostrato qui sotto:





All'Immagine Linea

NOTA: Molte funzioni del menu si possono attivare facendo clic su un pulsante della barra degli strumenti.

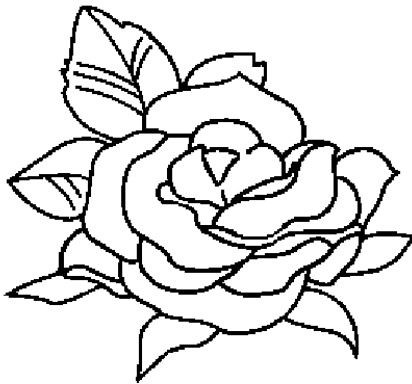
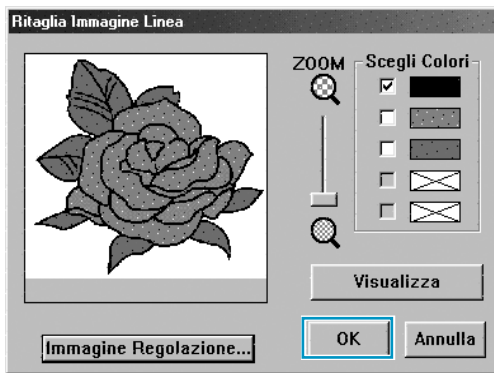
Verrà visualizzata la finestra di dialogo **Ritaglia Immagine Linea**. In questa finestra si seleziona il colore (o i colori) da usare per creare il contorno dell'immagine.



- ◆ Se necessario, far scorrere l'immagine e ingrandirla o ridurla.
- ◆ Spostare il cursore sull'immagine. La forma del cursore diventerà . Fare clic su un punto qualsiasi del contorno. Il colore selezionato apparirà nella casella superiore sotto a **Scegli Colori** ed apparirà un simbolo  nella casella di controllo per indicare che il colore è selezionato.
- Se il contorno dell'immagine usa più di un colore, si può ripetere il processo per selezionare fino ad un massimo di cinque colori. Se si tenta di selezionarne di più, i colori scorrono verso il basso e il primo colore in basso viene deselezionato.
- Se si seleziona un colore per errore, fare semplicemente clic nella relativa casella di controllo per deselegarlo.
- ◆ Fare clic su **Visualizza** per vedere gli effetti della selezione effettuata.
- Se la scelta di colori non risulta soddisfacente, fare clic su **Annulla**. Apparirà nuovamente l'immagine e si potrà ripetere il passaggio precedente con un altro colore.
- ◆ Se l'immagine visualizzata in anteprima è simile a quella visualizzata qui, fare clic su **OK** per confermare il contorno del motivo.
- ◆ Fare clic su **Annulla** per uscire e tornare all'immagine.
- ◆ Se necessario, fare clic su **Immagine Regolazione** per diminuire i colori o i disturbi (pagina 113).

2 Dopo aver fatto clic su **OK** apparirà l'immagine linea.

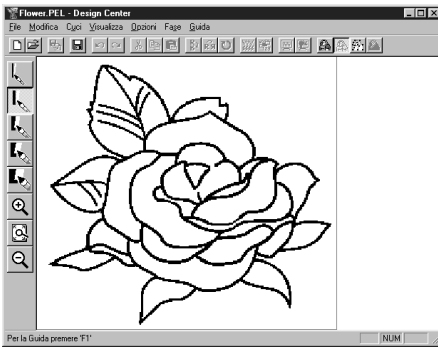

- In questa fase si possono salvare i dati come file *.pel .



Passaggio 4 Modifica delle linee

A questo punto può risultare necessario correggere alcune linee. Si consiglia di controllare in particolare che le righe intorno alle aree siano completamente chiuse ovvero che si intersechino a formare un'area. Può darsi che si voglia anche modificare un'immagine linea e aggiungere o rimuovere alcuni dettagli dell'immagine. Tali adattamenti si possono effettuare in questa fase usando le penne e le gomme della Casella degli strumenti.

In questo esempio ci eserciteremo nell'uso della gomma per rimuovere alcune parti del contorno.





1 Per facilitare le operazioni di modifica, ingrandire l'immagine con la funzione di zoom.

Fare clic su  nella Casella degli strumenti. La forma del cursore diventerà  quando si trova sopra l'area di lavoro.

2 Trascinare il cursore sul motivo e fare clic. L'area viene ingrandita non appena si rilascia il pulsante del mouse. Si può ripetere questa operazione diverse volte. Per ingrandire un'area specifica, posizionare il cursore appena di fianco all'area stessa, quindi fare clic con il pulsante sinistro e tenerlo premuto mentre si muove il cursore in diagonale. Apparirà una casella tratteggiata mentre si trascina e l'area selezionata verrà ingrandita non appena si rilascia il pulsante del mouse.

Per una descrizione più dettagliata delle funzioni di zoom, consultare "Modo Ingrandisci visualizzazione", "Modo Riduci visualizzazione" e "Adatta la Pagina Disegno alla Finestra" a pagina 66.

3 Fare clic su  nella Casella degli strumenti. La forma del cursore diventerà  quando si trova sopra l'area di lavoro.

4 Posizionare il cursore sulla prima linea che si vuole cancellare. Fare clic e tenere premuto il pulsante destro del mouse. La forma del cursore diventerà .

5 Cancellare la linea con attenzione, quindi spostare il cursore alla linea successiva e continuare a cancellare e a scorrere l'immagine a piacimento. Ripetere questa procedura per cancellare alcuni petali e alcune foglie.



NOTA:

Se per errore si sono cancellate alcune linee del contorno potrebbe essere necessario tracciare di nuovo alcune linee. Per fare ciò, semplicemente tenere premuto il pulsante sinistro del mouse ed iniziare a tracciare la linea.

Se non si è soddisfatti del risultato finale delle modifiche si può ritornare alla Fase 1, convertire il motivo e ricominciare a modificare.

- 6 Dopo aver modificato l'immagine conviene ridurre le dimensioni per riuscire a vedere di nuovo l'intera immagine.

Ci sono due modi di procedere.

Fare clic su  nella Casella degli strumenti. La forma del cursore diventerà  quando si trova sopra l'area di lavoro. Fare clic su un punto della Pagina Disegno e l'immagine si restringerà verso quel punto. Ripetere questa operazione diverse volte.

Fare clic su  nella Casella degli strumenti. La Pagina Disegno si adatta automaticamente alla finestra di Design Center.

La finestra potrebbe avere ora un aspetto simile al seguente:

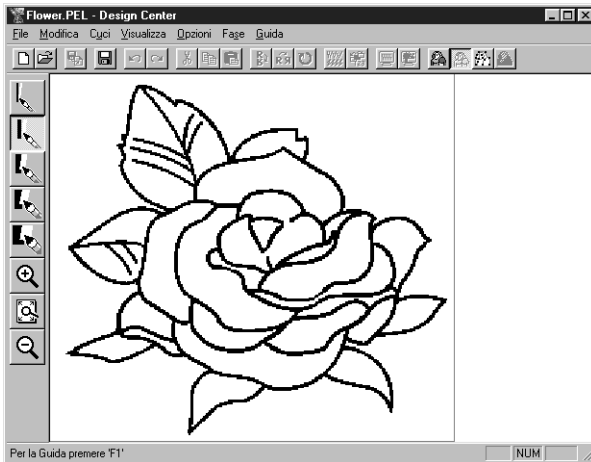

Passaggio 5 Conversione in Immagine Modificabile

Nella fase 2 l'immagine è soltanto un insieme di punti o pixel. Nella Fase 2, modificare significa aggiungere o rimuovere puntini neri. Quando si passa alla Fase 3 (immagine della figura modificabile), l'applicazione segue automaticamente i puntini neri adiacenti per determinare i tracciati e li sostituisce con linee spezzate. Queste linee si possono quindi modificare a loro volta.

- 1 Fare clic su **Fase** nella barra dei menu, quindi fare clic su **Alla figura Modificabile** nel sottomenu. Si può anche fare clic sul pulsante della barra degli strumenti mostrato qui sotto:



Alla figura Modificabile

Verrà visualizzata la seguente finestra di dialogo.

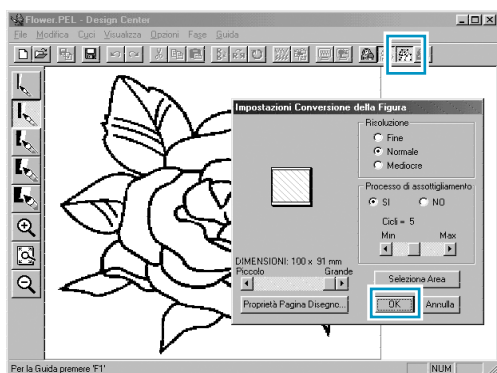

Questa finestra di dialogo consente di visualizzare in anteprima come l'immagine apparirà nella Pagina Disegno selezionata. Le dimensioni della Pagina Disegno sono le dimensioni reali dell'area da cucire.

- ◆ Lasciare inalterate tutte le impostazioni e fare clic su OK.
- *Per ulteriori dettagli sulle impostazioni consultare "Proprietà Pagina Disegno" a pagina 109 e "Alla figura Modificabile" a pagina 114.*

- 2 Dopo aver fatto clic su **OK** verrà avviato il processo di conversione. Dopo qualche tempo apparirà l'immagine della figura Modificabile.

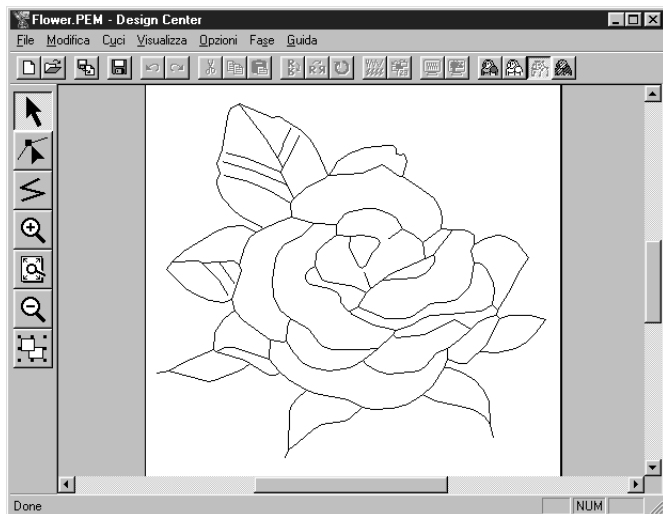

La Casella degli strumenti offre strumenti di modifica per tracciare linee, spostare ed eliminare punti o inserire nuovi punti, nonché funzioni di zoom. In questo esempio, però, lasceremo l'immagine inalterata. Per informazioni dettagliate su come modificare l'immagine della figura modificabile, consultare "Uso della Casella degli strumenti - Fase 3" pagina 67.

NOTA:

*In questa fase si possono anche cambiare la proprietà della Pagina Disegno usando -dal menu- il comando **Opzioni - Proprietà Pagina Disegno**, che farà apparire la finestra **Proprietà Pagina Disegno**.*

Passaggio 6 Passaggio a Impostazioni di cucitura

- 1 Fare clic su **Fase** nella barra dei menu, quindi fare clic su **All' Impostazioni di cucitura** nel sottomenu. Si può anche fare clic sul pulsante della barra degli strumenti mostrato qui sotto:



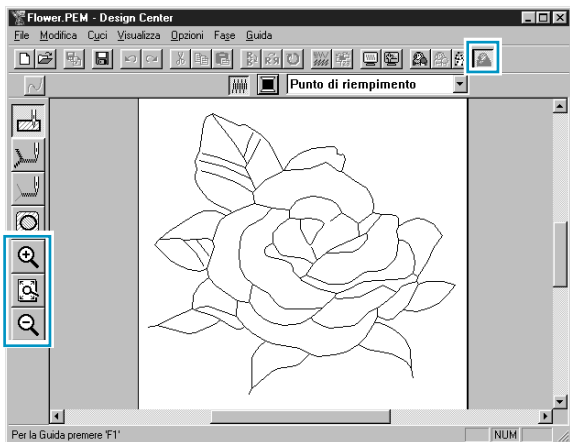

All' Impostazioni di cucitura

Verrà visualizzata la finestra Impostazioni di cucitura.



In questa fase si possono impostare e controllare gli attributi di cucitura di ciascuna parte del motivo. Si può anche impostare una coppia di motivi per la cucitura dei fori per evitare di cucire due volte nella stessa posizione.

Gli altri strumenti disponibili sono per lo zoom (ingrandimento e riduzione).

- 2 Per ingrandire e ridurre, usare i pulsanti  e  nella Casella degli strumenti così come si poteva fare nella fase della figura Modificabile.
- 3 Per ingrandire la Pagina Disegno in modo che riempia la finestra, fare clic su  nella Casella degli strumenti.

Passaggio 7 Impostazione degli Attributi cucitura

Applicheremo ora gli attributi di cucitura a diverse parti dell'immagine.

■ Impostazione dei contorni



- 1 Fare clic su  nella Casella degli strumenti.

La forma del cursore diventerà  e verrà visualizzata insieme ad una piccola immagine del pulsante Casella degli strumenti.

La barra Attributi Cucitura avrà ora il seguente aspetto:



- 2 Per impostare il colore del contorno: Fare clic sul pulsante **Colore contorno**  nella barra Attributi Cucitura per visualizzare la finestra di dialogo **Serie Colori Filato**.

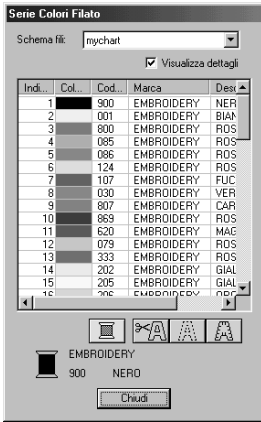

- ◆ Se si vuole usare un colore diverso dal nero, fare clic sul colore desiderato.
- ◆ Fare clic su **Chiudi** soltanto se si vuole rimuovere la finestra di dialogo dallo schermo.
- ◆ Posizionare il cursore sulla barra del titolo, fare clic e trascinare la finestra di dialogo in una posizione più comoda sulla schermo.

Il pulsante **Colore contorno**  mostra il colore selezionato.

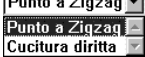
- 3 Per impostare il tipo di punto: Fare clic sul selettore **Tipo Cucitura Contorno**  nella barra Attributi cucitura, quindi fare clic su **Punto a Zigzag**.

- 4 Per impostare le caratteristiche del Punto a Zigzag, fare clic su **Cuci** nella barra dei menu, quindi fare clic su **Attributi Cucitura** nel sottomenu. Si può anche fare clic sul pulsante della barra degli strumenti mostrato qui sotto,

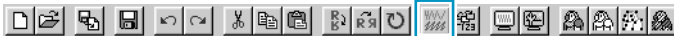

Verrà visualizzata la finestra di dialogo **Impostazione Attributi di Cucitura**. La finestra di dialogo visualizza le impostazioni predefinite per il punto del contorno.

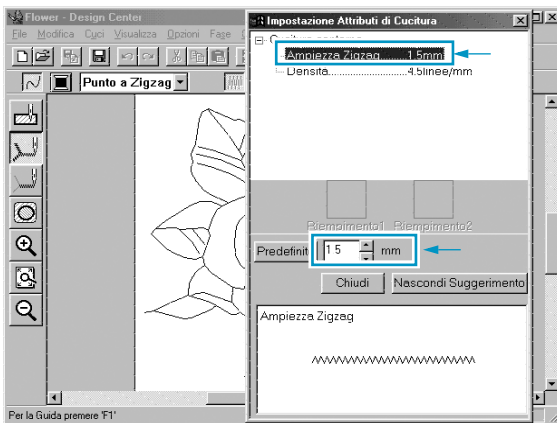

- ◆ Per cambiare la larghezza da 2,0 mm a 1,5 mm, ad esempio, digitare o selezionare 1,5 nel selettore **Ampiezza zigzag**.
- ◆ Fare clic su **Chiudi** se si vuole rimuovere la finestra di dialogo dallo schermo.

- 5 Fare clic sul contorno del motivo per applicare le impostazioni (colore e tipo di punto) ai contorni. L'immagine avrà ora il seguente aspetto:

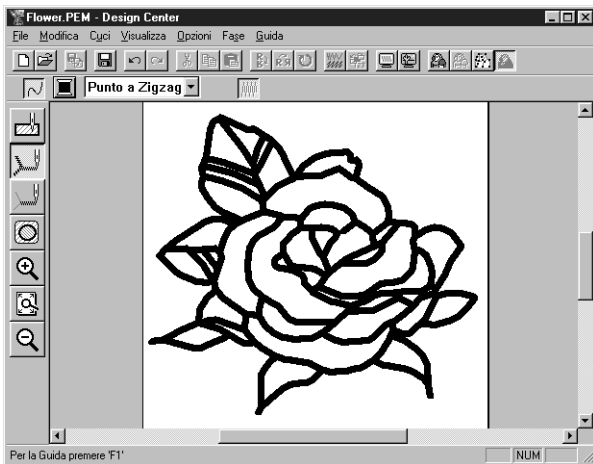

Se si ritiene che il contorno sia ancora troppo ampio, adesso è il momento di cambiarlo.

- 6 Per cambiare l'ampiezza del contorno: Fare clic sul contorno con il pulsante destro del mouse. Verrà visualizzata la finestra di dialogo **Impostazione Attributi di Cucitura**. Procedere come descritto nel punto 4 per ridurre l'ampiezza Zigzag da 1,5 mm a 1 mm.
- 7 Fare clic sui contorni per applicare la nuova impostazione. L'immagine avrà ora il seguente aspetto:

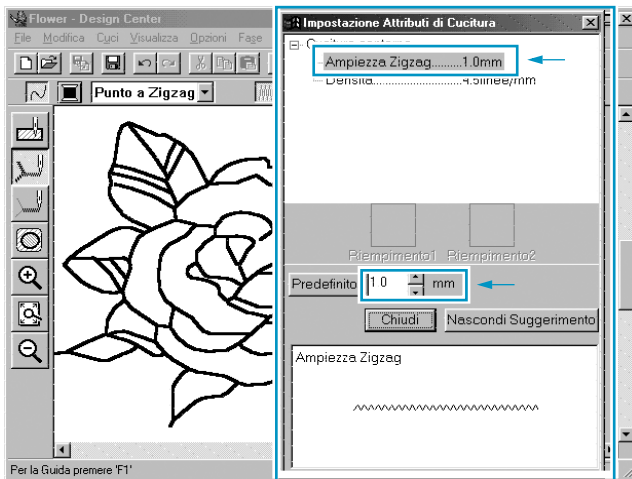

■ Impostazione delle aree

- 1 Fare clic su  nella Casella degli strumenti.

La forma del cursore diventerà  e verrà visualizzata insieme ad un piccolo rettangolo. La Barra Attributi Cucitura avrà ora il seguente aspetto:



Per le foglie:

Fare clic sul pulsante **Colore area**  nella barra Attributi Cucitura per visualizzare la finestra di dialogo **Colore Filo Area**, quindi selezionare il colore **VERDE FOGLIA**.

Il pulsante **Colore area**  mostra il colore selezionato.

Fare clic sul selettore **Punto di riempimento**  **Tipo cucitura area** nella barra Attributi cucitura, quindi fare clic su **Punto di riempimento**.

Per impostare le caratteristiche del punto di riempimento, fare clic su **Cuci** nella barra dei menu, quindi fare clic su **Attributi cucitura** nel sottomenu. Si può anche fare clic sul pulsante della barra degli strumenti mostrato qui sotto,



Verrà visualizzata la finestra di dialogo **Impostazione Attributi di Cucitura**. La finestra di dialogo visualizza le impostazioni predefinite per il punto con cui cucire l'area.

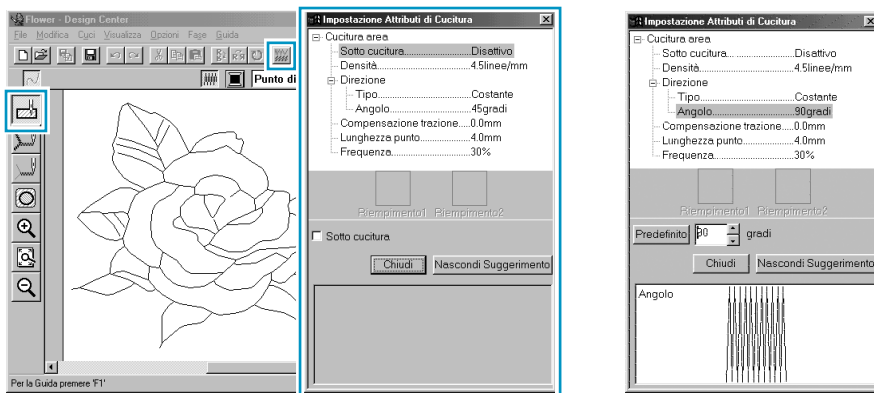

- ◆ Impostare la direzione del punto di riempimento come illustrato nella “NOTA” sottostante.
- ◆ Fare clic sulle aree delle foglie alle quali si vuole applicare un'impostazione.
- ◆ Ripetere la stessa operazione per ogni direzione di cucitura.

NOTA:

L'uso di direzioni diverse per aree diverse può aggiungere contrasto e migliorare l'aspetto del ricamo.

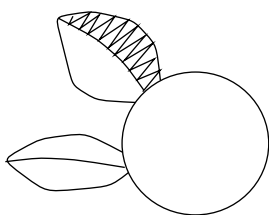

Impostare la direzione su 45° e fare clic.

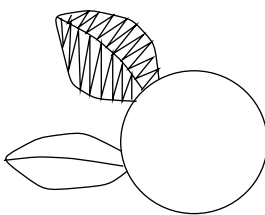

Impostare la direzione su 90° e fare clic.

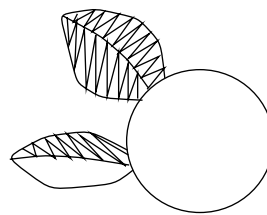

Impostare la direzione su 135° e fare clic.

NOTA:

Per riuscire ad applicare le impostazioni di cucitura ad un'area, tale area deve essere chiusa. Se non si riesce ad applicare nessun'impostazione ad una determinata area, tornare alla della figura modificabile e controllare che tale area sia chiusa. Modificare le linee errate con lo strumento Modifica punto. Per informazioni dettagliate su come modificare l'immagine della figura modificabile, consultare "Modo Modifica punto" a pagina 70 .

Dopo aver applicato le impostazioni di cucitura alle foglie, l'immagine avrà il seguente aspetto:

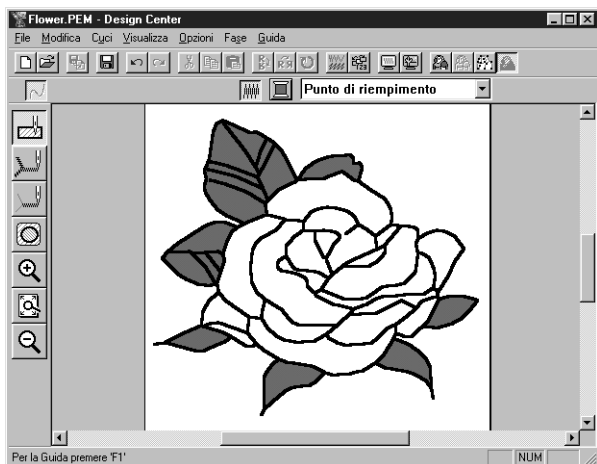

2 Per un lato dei petali:

Selezionare il colore **CARMINE** ed impostare la direzione, quindi fare clic su tutte le aree alle quali si vogliono applicare tali impostazioni.

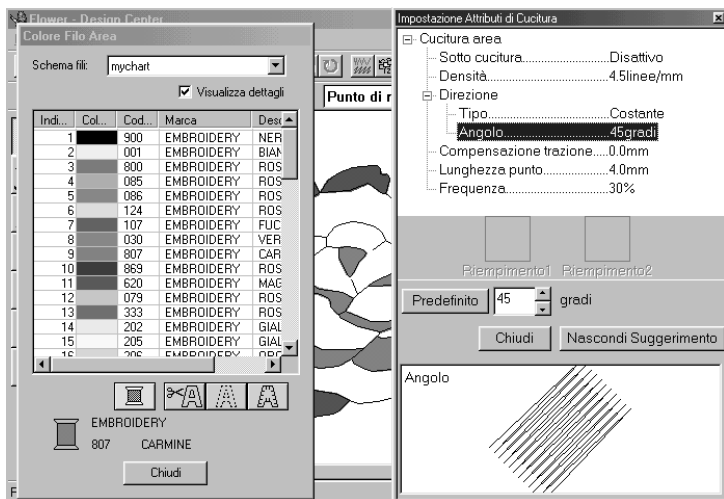

3 Per l'altro lato dei petali:

Selezionare il colore **ROSSO** ed impostare la direzione, quindi fare clic su tutte le aree alle quali si vogliono applicare tali impostazioni.

Passaggio 8 Anteprima dell'immagine

Per visualizzare in anteprima l'aspetto del motivo una volta cucito, si può usare la funzione di anteprima.

Barra degli strumenti:



Operazione:

- 1 Fare clic su **Visualizza**, quindi su **Anteprima**.
Si può anche fare clic sul pulsante della barra degli strumenti mostrato qui sopra.
Apparirà un'anteprima del motivo di ricamo.

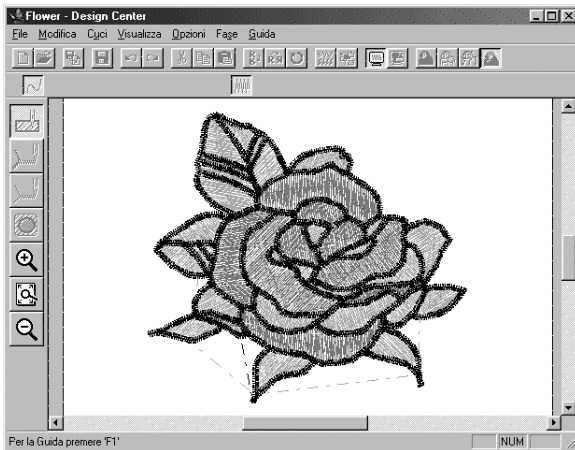

- 2 Per ritornare alla normale schermata di lavoro, fare clic di nuovo su **Visualizza**, quindi su **Anteprima** o sul pulsante della barra degli strumenti.

NOTA:

Non si può effettuare alcuna modifica nella schermata di anteprima.

Passaggio 9 Salvataggio del file

Questa immagine verrà usata come base di un'immagine di un ricamo più complessa. Per questo motivo, dovremo salvarla.

- 1 Fare clic su **File** nella barra dei menu, quindi fare clic su **Salva con nome** nel sottomenu.
Verrà visualizzata questa finestra di dialogo.

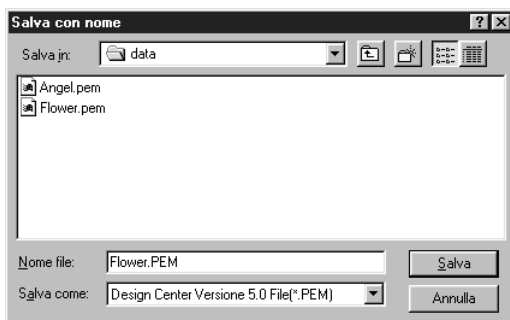

- ◆ Verrà visualizzato un nome predefinito: **Flower.pem**.
- ◆ Se necessario, cambiare l'unità e la cartella.
- ◆ Fare clic su **Salva** per salvare il file.

NOTA:

*Per salvare il file con il nome predefinito e nella stessa cartella del file originale, si può usare **Salva** invece di **Salva con nome**.*

*Se non si sono salvati i dati dell'immagine linea, il sistema chiederà se li si vuole salvare come file ***.pel** file.*

Uso di Layout & Editing

In questa sezione comporrremo un file di ricamo completo, combinando un motivo importato da Design Center con altri motivi creati con Layout & Editing, ad uno dei quali applicheremo un punto programmabile.

La procedura completa ci porterà attraverso i vari passaggi di una normale sessione di lavoro con Layout & Editing e ci presenterà le sue funzioni principali.

Alla fine della sessione l'immagine del ricamo avrà il seguente aspetto:

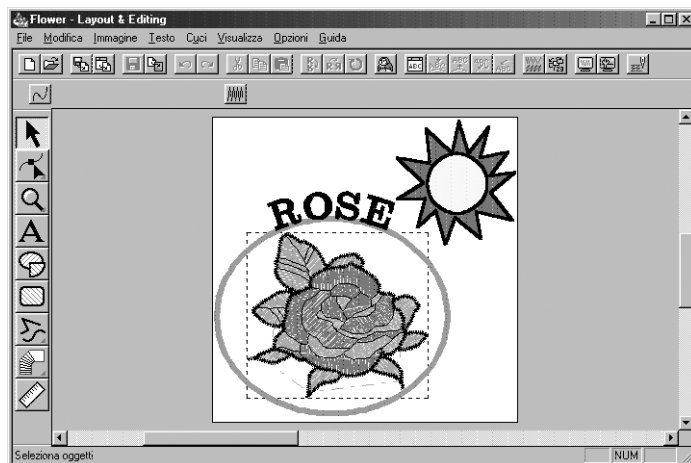

Passaggio 1	Inizio Layout & Editing	pagina 30
Passaggio 2	Importazione dei motivi di ricami da Design Center	pagina 31
Passaggio 3	Ingrandimento e riduzione (zoom)	pagina 32
Passaggio 4	Spostamento del motivo di ricamo	pagina 35
Passaggio 5	Aggiunta di un Ovale	pagina 36
Passaggio 6	Regolazione delle dimensioni e della posizione dell'ovale	pagina 37
Passaggio 7	Aggiunta di un Testo	pagina 38
Passaggio 8	Adattamento del testo intorno all'ovale	pagina 40
Passaggio 9	Spostamento dell'ovale e del testo	pagina 41
Passaggio 10	Aggiunta di un cerchio per tracciare un sole	pagina 41
Passaggio 11	Selezione di un punto di riempimento programmabile	pagina 43
Passaggio 12	Aggiunta di linee spezzate per tracciare i raggi del sole	pagina 45
Passaggio 13	Modifica dell'Ordine di cucitura di sole e raggi	pagina 46
Passaggio 14	Modifica dei raggi	pagina 46
Passaggio 15	Impostazione della Cucitura del foro	pagina 47
Passaggio 16	Anteprima dell'immagine di cucitura	pagina 48
Passaggio 17	Trasferimento dei dati ad una Scheda	pagina 48
Passaggio 18	Salvataggio del file	pagina 49

Seguire le istruzioni fornite un passo alla volta, nell'ordine. Se si vuole interrompere l'addestramento per qualunque motivo si può sempre salvare il file (vedere Passaggio 18). Così facendo sarà possibile recuperarlo in seguito e riprendere il lavoro da dove lo si è lasciato.

Passaggio 1 Inizio Layout & Editing

- 1 Per avviare Layout & Editing, fare clic sul pulsante , selezionare Programmi, quindi Versione 5.0, e quindi fare clic su Layout & Editing per aprire la finestra Layout & Editing. Si può anche fare doppio clic sull'icona Layout & Editing nel gruppo di programmi.



Se l'icona di collegamento per Design Center è creata, per esempio, sul desktop del computer, fare doppio clic su di essa per avviare il programma.

Verrà visualizzata la finestra Layout & Editing.

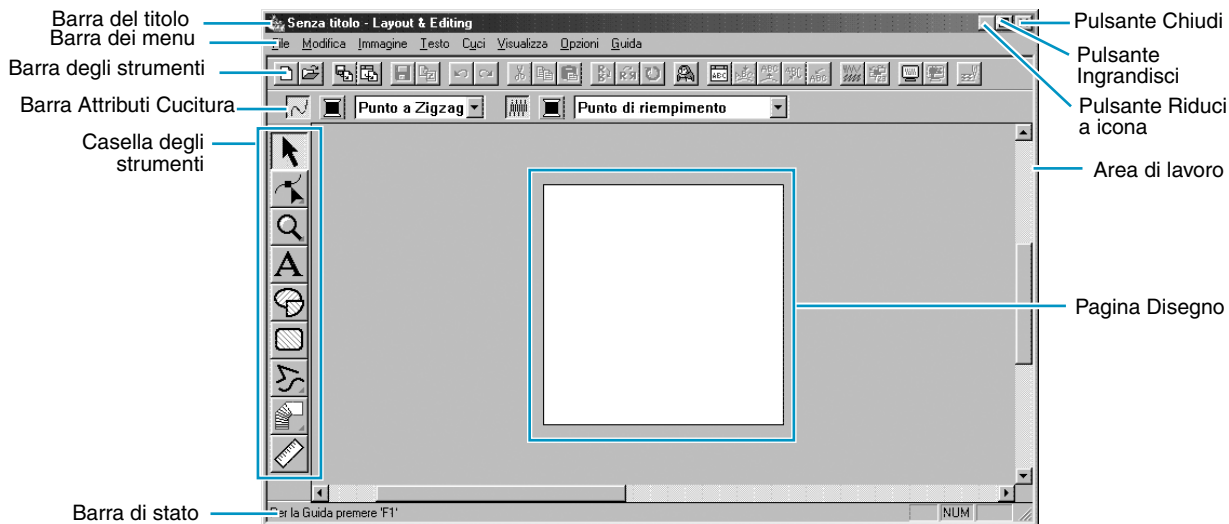

Le dimensioni della finestra saranno più piccole dell'area di visualizzazione dello schermo del personal computer.

- 2 Per allargare la finestra Layout & Editing in modo che occupi tutto lo schermo, fare clic sul pulsante Ingrandisci sulla parte destra della barra del titolo. Se si usano anche altri programmi si può ridurre temporaneamente ad icona la finestra Layout & Editing facendo clic sul pulsante Riduci ad icona sulla parte destra della barra del titolo. Così facendo si può accedere facilmente con il mouse alle altre finestre e icone che si vedono sullo schermo.



Per ritornare alla finestra Layout & Editing, fare clic sull'icona.

NOTA:

Se necessario, in questa fase si possono anche cambiare la proprietà della Pagina Disegno usando -dal menu- il comando **Opzioni - Proprietà Pagina Disegno**, che farà apparire la finestra di dialogo **Proprietà Pagina Disegno**. In questo esempio, comunque, lasceremo inalterate le impostazioni.

Passaggio 2 Importazione dei motivi di ricami da Design Center

Il primo componente della nostra immagine del ricamo sarà un motivo importato da Design Center. Se si è interrotto l'esercizio e si è chiusa la finestra Design Center, sarà necessario riavviare l'applicazione ed aprire di nuovo il file salvato **Flower.pem**.

- 1 Per avviare Design Center, fare clic su **Opzioni** nella barra dei menu, quindi fare clic su **Design Center** nel sottomenu.
Verrà visualizzata la finestra **Design Center**.

- 2 Fare clic su **File** nella Design Center barra dei menu, quindi fare clic su **Apri** nel sottomenu.
Verrà visualizzata una finestra di dialogo **Apri** simile a questa.

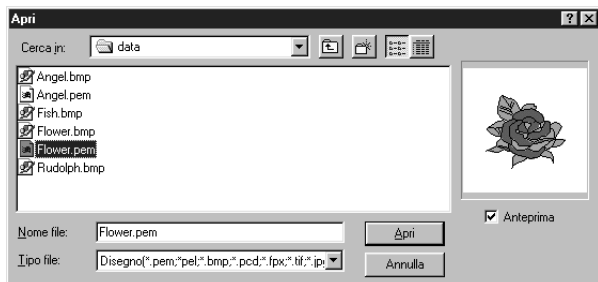

- ◆ Selezionare l'unità, la cartella ed il nome del file (**Flower.pem**), quindi fare clic su **Apri**.

- Se la casella di controllo **Anteprima** è selezionata, i file vengono visualizzati in anteprima nell'apposita finestra.
- Accertarsi di selezionare un file **pem** salvato nella fase 4. Non si può importare un altro tipo di file da Design Center.

- 3 Il motivo di ricamo apparirà nella Pagina Disegno dell'applicazione Design Center.

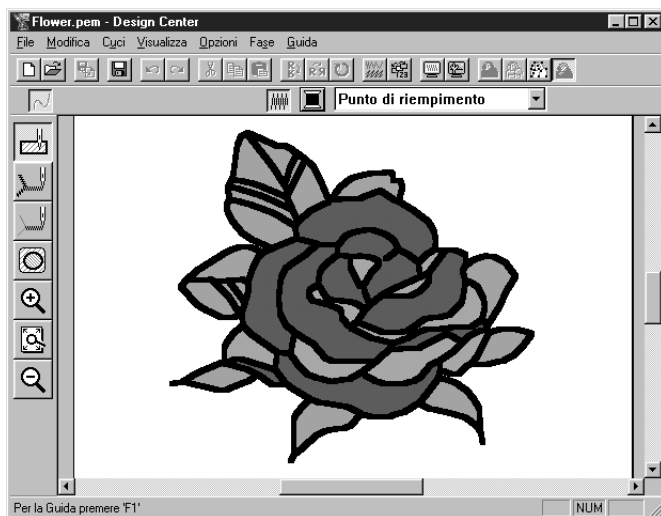

- 4 Fare clic sulla finestra **Layout & Editing** per portarla in primo piano sullo schermo.
- 5 Fare clic su **File** nella barra dei menu **Layout & Editing**, fare clic su **Importa** nel sottomenu, quindi fare clic su **da Design Center**. Si può anche fare clic sul pulsante della barra degli strumenti mostrato qui sotto,



6 Verrà visualizzata la finestra di dialogo **Dimensioni di Importazione**.



- ◆ Selezionare **70 %**, per esempio.
- ◆ Lasciare invariata l'impostazione predefinita dell'orientamento.
- ◆ Fare clic su **Importa**.

7 Il motivo di ricamo viene importato nella Pagina Disegno di Layout & Editing.

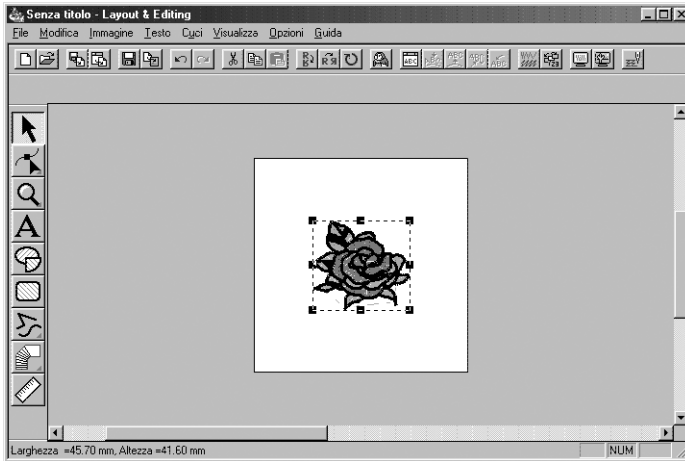

La linea tratteggiata e le maniglie che appaiono intorno all'immagine indicano che l'immagine è selezionata.

Un'immagine importata viene sempre selezionata come un oggetto unico. Non è possibile selezionare separatamente una parte di un'immagine importata.

Passaggio 3 **Ingrandimento e riduzione (zoom)**

La qualità della visualizzazione dipende dalla risoluzione dello schermo del computer. L'impostazione predefinita prevede che le dimensioni della finestra siano tali che l'intera Pagina Disegno sia visibile. Se si vuole lavorare su una parte specifica della Pagina Disegno, può risultare utile visualizzare in modo dettagliato tale parte. Per fare questo è disponibile la funzione di ingrandimento. Quando poi si vuole vedere di nuovo l'intera immagine della Pagina Disegno, si può ridurre la visualizzazione.

Ora vedremo come ingrandire una determinata parte dell'immagine e come ritornare alla visualizzazione standard.

Per una descrizione più completa delle funzioni di zoom, consultare "Modo Ingrandisci" a pagina 130.

- 1 Fare clic su  nella Casella degli strumenti.

Appariranno cinque pulsanti:     .

- 2 Fare clic su .

La forma del cursore diventerà .

- 3 Trascinare il cursore attraverso l'area che si vuole ingrandire e fare clic. Alternativamente, posizionare il cursore in uno degli angoli dell'area rettangolare che si vuole ingrandire, quindi fare clic sul pulsante sinistro del mouse e tenere premuto il pulsante mentre si trascina il mouse verso l'angolo opposto dell'area. Viene visualizzato un rettangolo tratteggiato che mostra l'area selezionata.

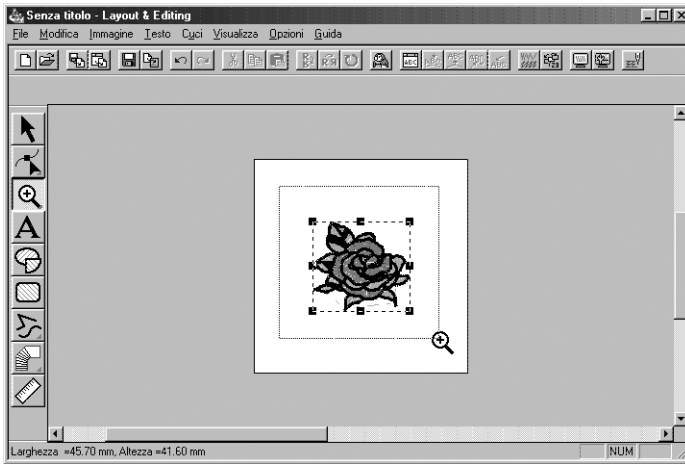

Rilasciare il pulsante del mouse quando il rettangolo tratteggiato corrisponde all'area che si desidera ingrandire. Quando si rilascia il pulsante sinistro del mouse, l'area selezionata viene ingrandita.

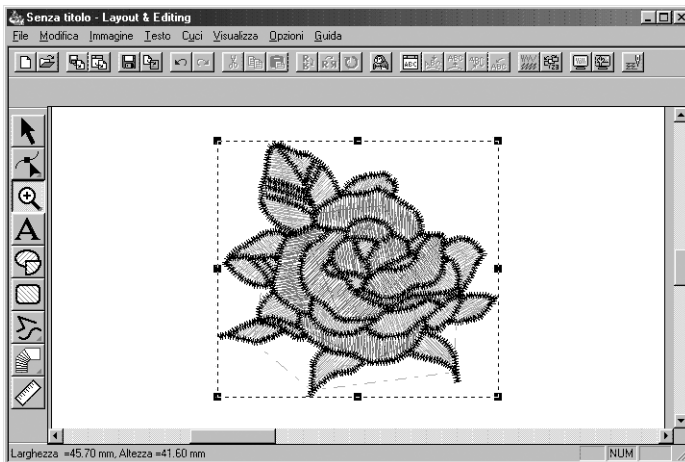

Contemporaneamente viene ingrandita l'intera immagine. Ripetere questa procedura per ingrandire ulteriormente il motivo.

- 4 Per visualizzare l'immagine nelle sue dimensioni reali, fare clic su  sulla barra degli strumenti.

Appariranno cinque pulsanti:     .

5 Fare clic su **1:1**.

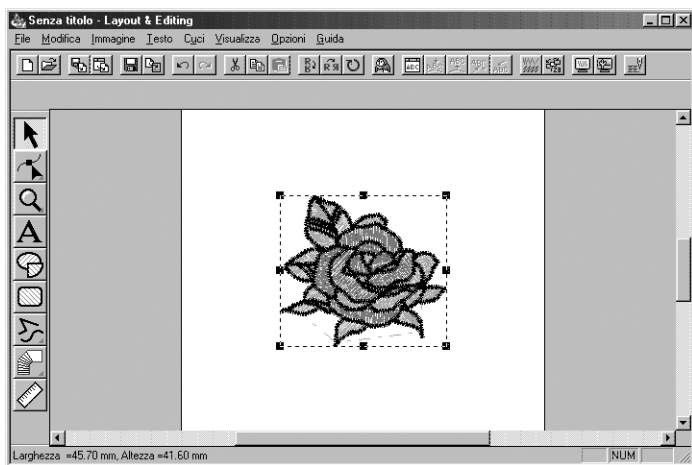

Passaggio 4 Spostamento del motivo di ricamo

Quando si importa un motivo da Design Center, Layout & Editing colloca il motivo al centro della Pagina Disegno. A questo punto verrà illustrato come spostare il motivo importato in un'altra posizione.

- 1 Fare clic su  nella Casella degli strumenti.

La forma del cursore diventerà  .

- 2 Fare clic sul motivo.

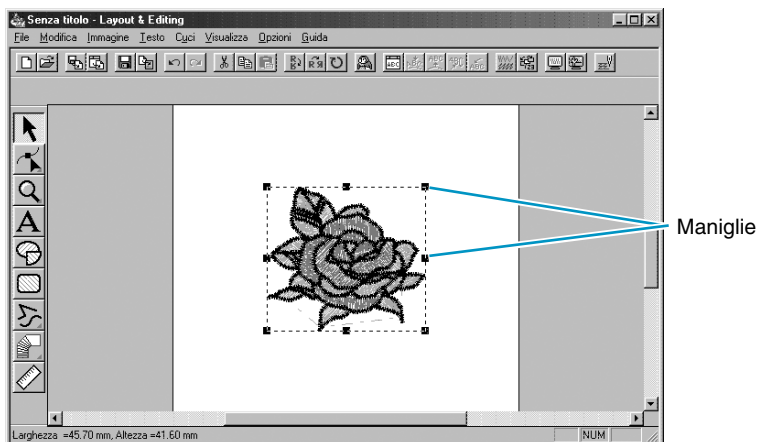

La barra di stato mostra le dimensioni (larghezza ed altezza) del motivo selezionato.

- 3 Spostare il cursore sul motivo selezionato.

La forma del cursore diventerà  .

A questo punto è possibile trascinare il motivo in un'altra posizione.

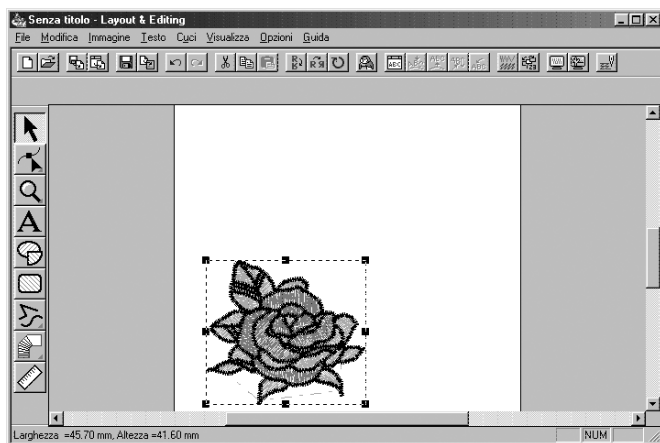

Passaggio 5 Aggiunta di un Ovale

Il prossimo componente della nostra immagine del ricamo sarà un ovale. Poiché questo ovale verrà utilizzato solo come guida in cui inserire testo da aggiungere in seguito, dobbiamo posizionarlo in modo che non venga cucito.

- 1 Fare clic su  nella Casella degli strumenti.

La forma del cursore diventerà  e verrà visualizzata insieme ad una piccola ellisse. La Barra Attributi Cucitura avrà ora il seguente aspetto:

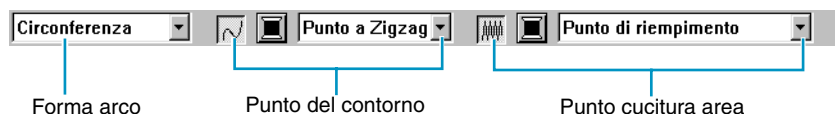

Se si mantiene per qualche tempo il cursore su un pulsante o su un selettore della Barra Attributi Cucitura, verrà visualizzata una piccola etichetta indicante la funzione del pulsante.

Il selettore **Forma arco** consente di selezionare la forma del motivo. Per esempio, **Circonferenza** si utilizza per tracciare cerchi ed ellissi. Le altre opzioni si utilizzano per tracciare motivo simili ai cerchi, ad esempio gli archi.

Per ulteriori dettagli, consultare "Modo Disegno cerchio e arco" a pagina 133.

I gruppi di pulsanti Cucitura contorno e Cucitura area servono per impostare il tipo di punto e il colore del filo per il contorno (Cucitura contorno) e per l'area interna (Cucitura area).

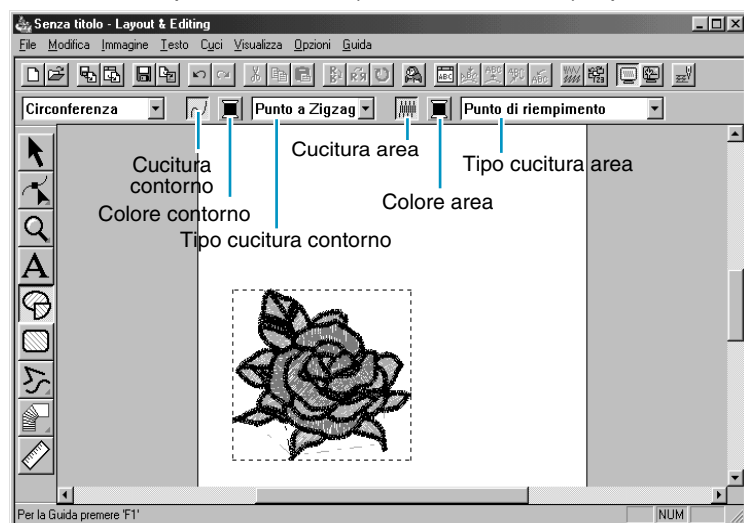

Se si fa clic sul pulsante **Cucitura contorno**, il pulsante **Colore contorno** e il selettore **Tipo cucitura contorno** scompaiono. Ciò significa che il contorno non verrà cucito. Per visualizzare nuovamente il pulsante **Colore contorno** e il selettore **Tipo cucitura contorno**, fare clic di nuovo sul pulsante **Cucitura contorno**.



- 2 **Selezionare la forma:** Poiché la forma predefinita è **Circonferenza**, non occorre modificare l'impostazione nel selettore **Forma arco**.

NOTA:

Quando si traccia un cerchio o altri motivo simili ai cerchi, occorre sempre prima selezionare la forma desiderata prima di tracciarla. Non è possibile, ad esempio, tracciare un cerchio e modificarlo in seguito in un arco.

- 3 **Disattivare il contorno:** Fare clic sul pulsante **Cucitura contorno**. I pulsanti **Colore contorno** e **Tipo cucitura contorno** scompaiono.

- 4 **Disattivare l'area interna:** Fare clic sul pulsante **Cucitura area**. I pulsanti **Colore area** e **Tipo cucitura area** scompaiono.
- 5 **Tracciare l'ovale:** Spostare il cursore in un punto, fare clic e trascinare. Mentre si trascina, viene tracciato il contorno dell'ovale. L'ovale finale (contorno e area interna) viene visualizzato quando si rilascia il pulsante del mouse. A questo punto non occorre preoccuparsi della posizione, delle dimensioni o delle proporzioni (rapporto fra altezza e larghezza) dell'ovale. Ce ne occuperemo in seguito.











Se, per qualsiasi motivo, si desidera eliminare l'ovale e ritracciarlo di nuovo, fare clic su  nella Casella degli strumenti, fare clic sull'ovale per selezionarlo, quindi premere **Delete** o fare clic su **Modifica – Elimina** sulla barra dei menu. Se si desidera attribuire un colore o un tipo di punto all'ovale dopo averlo tracciato, fare clic su  nella Casella degli strumenti, quindi fare clic sull'ovale per selezionarlo, quindi fare clic sui pulsanti **Cucitura contorno** e **Cucitura area**. La Barra Attributi Cucitura dell'ovale mostrerà le impostazioni correnti e consentirà di modificarle.

Passaggio 6 Regolazione delle dimensioni e della posizione dell'ovale

A questo punto adatteremo le dimensioni e le proporzioni dell'ovale e lo sposteremo nella posizione finale.

■ Per modificare le posizioni dell'ovale

Se il vostro ovale è molto diverso da quello illustrato nella precedente illustrazione, occorre modificarne le dimensioni e le proporzioni nel modo seguente.

- 1 Fare clic su  nella Casella degli strumenti.
- 2 Fare clic sull'ovale per selezionarlo. La forma del cursore cambierà da  a .
- 3 Portare il cursore su una delle maniglie dell'ovale. La forma del cursore diventerà , ,  o , a seconda della maniglia su cui si trova il cursore.
- 4 Trascinare la maniglia nella direzione della freccia per ridimensionare il motivo.
 -  serve per ridimensionare la larghezza.
 -  serve per ridimensionare l'altezza.
 -  e  servono per ridimensionare entrambe le dimensioni contemporaneamente.

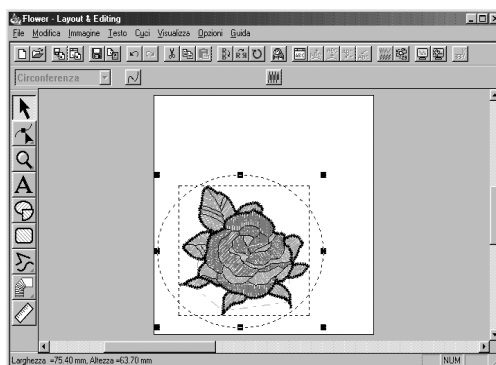
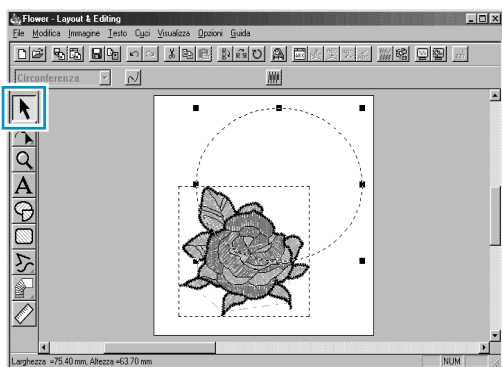

■ Per centrare l'ovale sul motivo

Se l'ovale non è ben centrato, procedere come segue per spostarlo.

- 1 Fare clic su  nella Casella degli strumenti.

La forma del cursore diventerà .

- 2 Fare clic sull'ovale per selezionarlo.

- 3 Spostare il cursore sull'ovale.

La forma del cursore diventerà .

- 4 A questo punto è possibile trascinare l'ovale nella sua posizione finale.

Passaggio 7 Aggiunta di un Testo

Il prossimo componente della nostra immagine del ricamo sarà un brano di testo.

- 1 Fare clic su  nella Casella degli strumenti.

La forma del cursore diventerà  e sulla Barra Attributi Cucitura apparirà il seguente:

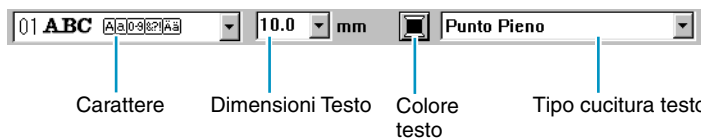

- 2 **Impostare il colore del testo:** In questo passaggio si può impostare il colore del testo. Per questo esempio, non cambieremo il colore nero predefinito.
- 3 **Impostare il carattere:** In questo passaggio si può impostare il carattere. Per questo esempio, non cambieremo il carattere predefinito, ma se si fa clic su selettore **Carattere**, si può scorrere lungo i molti stili di caratteri differenti disponibili.

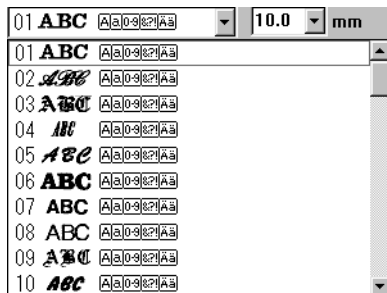

- 4 **Impostare le dimensioni del testo:** Fare clic sul selettore **Dimensioni Testo** e selezionare le dimensioni desiderate dei caratteri (per questo esempio, manterremo le dimensioni predefinite di **10,0 mm**). Il valore indica l'altezza dei caratteri.

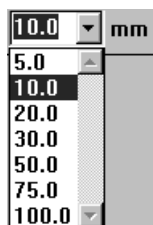

- 5 **Impostare il punto per il testo:** Fare clic sul selettore **Tipo cucitura testo** e selezionare il tipo di punto desiderato per il testo. Per questo esempio, manterremo il punto predefinito **Punto Pieno**.



Per un'impostazione più precisa degli attributi del testo, consultare "Impostazioni Attributi del Testo" a pagina 205.

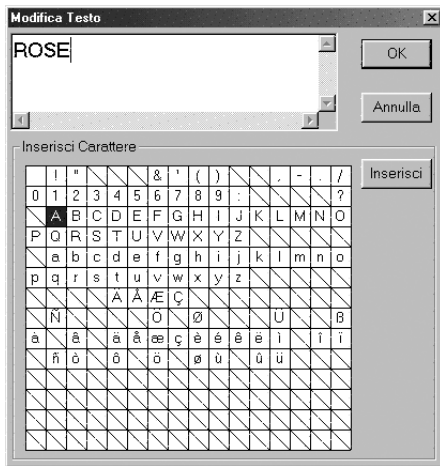

- 6 **Immettere il testo:** Fare clic su un punto qualsiasi della Pagina Disegno. La posizione effettiva non importa, perché possiamo spostare il testo dopo averlo creato. Viene visualizzata la finestra di dialogo **Modifica Testo**.



- ◆ Digitare il testo ("ROSE", per esempio).
- ◆ Si può anche immettere un carattere facendo clic su di esso nella tabella dei caratteri, quindi facendo clic su **Inserisci** o semplicemente facendo doppio clic su di esso. Ciò è particolarmente utile quando si vogliono immettere caratteri accentati che non si trovano sulla tastiera utilizzata.
- ◆ Fare clic su **OK** per confermare.
- ◆ Fare clic su **Annulla** per uscire.

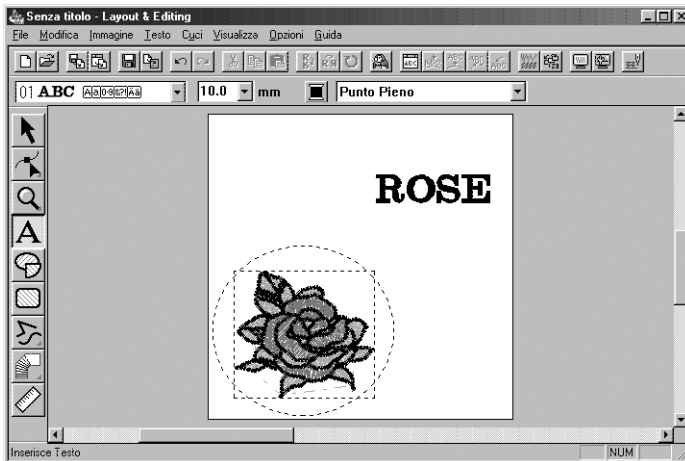

Il testo appare nella Pagina Disegno quando si fa clic su **OK**.



Se si desidera modificare il testo immesso, fare clic su  nella Casella degli strumenti, quindi fare clic sul testo per selezionarlo e fare clic su **Testo – Modifica Lettere del Testo** sulla barra dei menu per aprire la finestra di dialogo **Modifica Testo**. A questo punto si può modificare il testo nel modo desiderato. Se si desidera solo eliminare il testo, selezionarlo e poi premere **Delete**. Se si desidera cambiare il colore, il carattere o altri attributi del testo dopo averlo immesso, è possibile farlo nel modo testo o dopo aver fatto clic su  nella Casella degli strumenti, e selezionando il testo. La Barra Attributi Cucitura del motivo del testo mostrerà le impostazioni correnti e consentirà di modificarle.

Passaggio 8 Adattamento del testo intorno all'ovale

A questo punto adatteremo il testo intorno all'ovale.

- 1 Fare clic su  nella Casella degli strumenti per impostare il cursore sul modo selezione. .
- 2 Fare clic sul testo **ROSE** per selezionarlo.
- 3 Premere il tasto **Ctrl** e tenerlo premuto mentre si fa clic sull'ovale. In questo modo è possibile selezionare l'ovale senza deselegionare il testo.

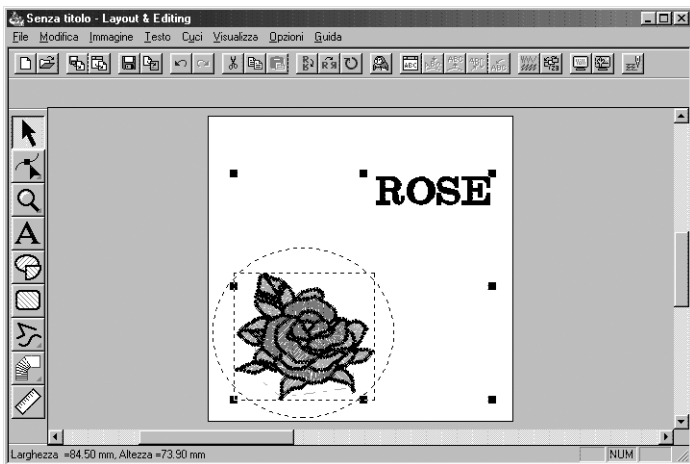

- 4 Fare clic su **Testo** nella barra dei menu, quindi fare clic su **Impostazioni Adatta Testo al Percorso** nel sottomenu. Si può anche fare clic sul pulsante della barra degli strumenti mostrato qui sotto.

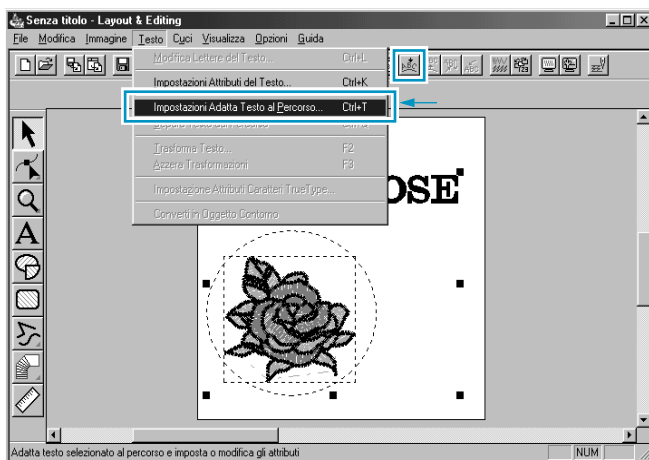

Verrà visualizzata questa finestra di dialogo.

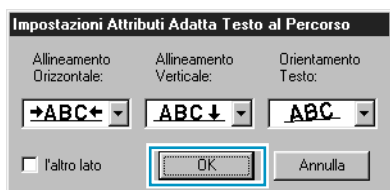

- ◆ Fare clic su **OK** senza cambiare nessuna impostazione.
- Per ulteriori dettagli su questa impostazione consultare "Impostazioni Adatta Testo al Percorso" a pagina 206.

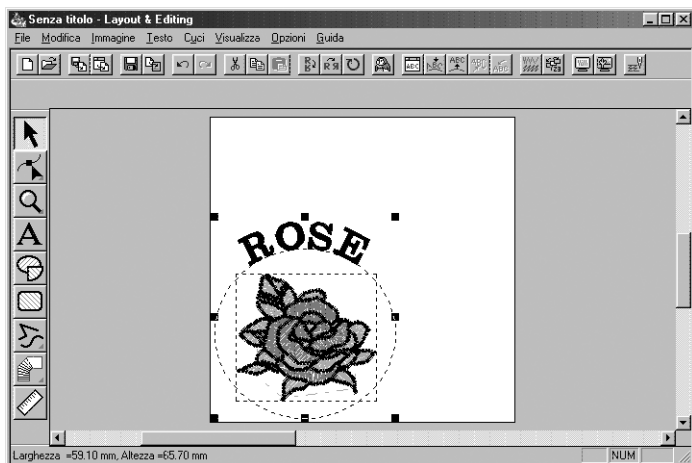

5 Ora il testo è adattato all'ovale.





Passaggio 9 Spostamento dell'ovale e del testo

Una volta che il testo è adattato all'ovale, si possono spostare entrambi i motivi come gruppo, senza modificare le posizioni di un elemento rispetto all'altro, oppure si può spostare solo il testo per modificarne la posizione nell'ovale.

■ Per spostare entrambi i motivi come gruppo

- 1 Fare clic su  nella Casella degli strumenti, quindi fare clic sull'ovale per selezionarlo.
- 2 Spostare il cursore sull'ovale, per cambiare la forma del cursore in  .
- 3 Trascinare l'ovale: Il testo si sposta insieme all'ovale.

■ Per spostare il testo sopra l'ovale

- 1 Fare clic su  nella Casella degli strumenti, quindi fare clic sul testo per selezionarlo.
- 2 Spostare il cursore sul testo, per cambiare la forma del cursore in  .
- 3 Trascinare il testo: Il testo si può muovere solo lungo l'ovale.

Passaggio 10 Aggiunta di un cerchio per tracciare un sole

Il prossimo componente sarà un sole. Prima tratteremo un cerchio per ottenere la forma di base.

- 1 Tracciare un cerchio.

Per tracciare un cerchio, procedere come per tracciare l'ovale, ma tenere premuto il tasto **Shift** mentre si trascina.

Se si desidera modificare le dimensioni del cerchio, trascinare una maniglia ad uno degli angoli.

- 2 Impostare il colore del punto e il tipo di contorno.

Per effettuare questa operazione, occorre innanzi tutto selezionare il cerchio tramite il pulsante  . In

seguito, fare clic sul pulsante **Cucitura contorno**  in modo da visualizzare il pulsante **Colore contorno**

 e il selettore **Tipo cucitura contorno**  e selezionare un colore e un punto per il contorno.



- 3 Impostare gli attributi di cucitura del punto del contorno.
 Selezionare **Cuci – Impostazione Attributi di Cucitura**. Si può anche fare clic sul pulsante della barra degli strumenti mostrato qui sotto,

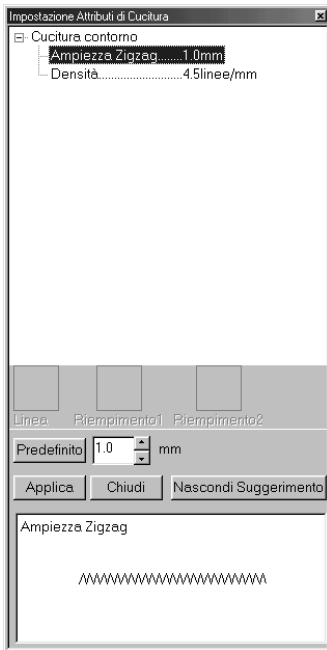

Verrà visualizzata la finestra di dialogo **Impostazione Attributi di Cucitura**.



- ◆ Impostare la larghezza del punto a zigzag su **1,0 mm**.
- ◆ Fare clic su **Applica**.

- 4 Impostare gli attributi di cucitura dell'area. Fare clic sul pulsante **Cucitura area**  in modo da far apparire il pulsante **Colore area**  e il selettore **Tipo cucitura area** e selezionare un colore e un punto per l'area. In questo esempio, però, lasceremo gli altri attributi di cucitura dell'area così come sono.

La visualizzazione avrà l'aspetto seguente.

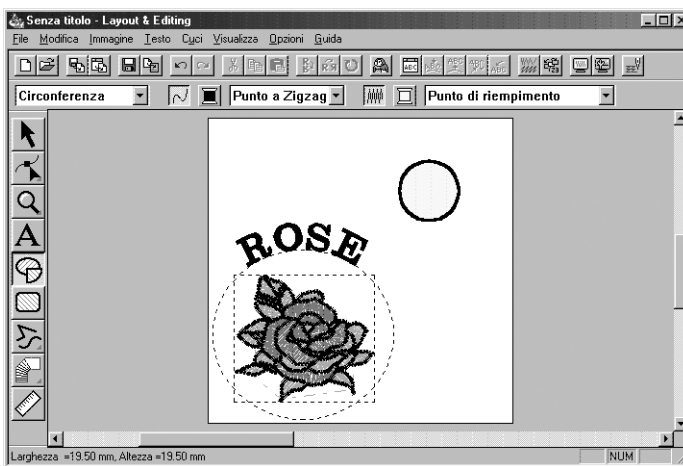

Passaggio 11 Selezione di un punto di riempimento programmabile

Ora mostreremo come selezionare un motivo di punto speciale (punto di riempimento) creato con l'applicazione Programmable Stitch Creator, come modificarne le impostazioni e come applicarlo come il punto dell'area per i raggi, che verranno tracciati in Passaggio 12. I motivi dei punti vengono disposti a mattonella entro le aree selezionate, creando dei punti di riempimento estremamente decorativi.

- 1 Selezionare **Punto di riempimento Prog.** nel selettore **Tipo cucitura area**.
- 2 Fare clic su **Cuci – Impostazione Attributi di Cucitura** nella barra dei menu per aprire la finestra di dialogo **Impostazione Attributi di Cucitura**. Si può anche fare clic sul pulsante della barra degli strumenti mostrato qui di seguito.

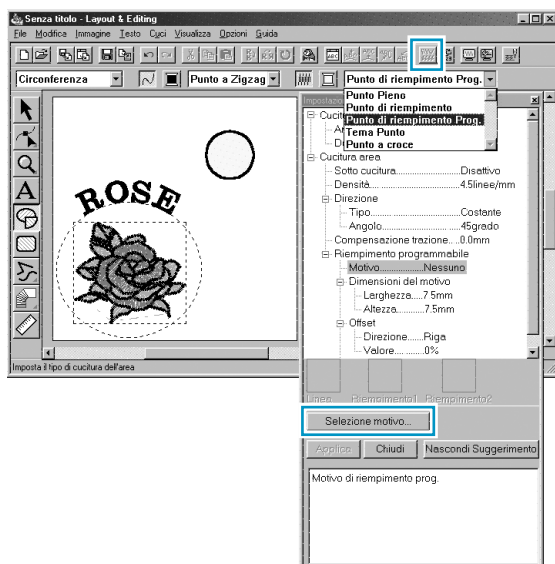

- ◆ Selezionare **Motivo** nella categoria **Riempimento programmabile**.
- ◆ Fare clic su **Selezione motivo** per aprire la finestra di dialogo **Sfoglia**.
- ◆ Selezionare il percorso **Program Files/Version 5.0/Pattern**.
La cartella **Pattern** contiene i file dei punti programmabili. Tali file hanno l'estensione **.pas**. La finestra di dialogo **Sfoglia** che appare di seguito, consente di visualizzare in anteprima i file **.pas** esistenti e di sfogliarli.

NOTA:

I file ".pas" sono motivi per Riempimento programmabile. I file ".pmf" sono motivi per Tema.

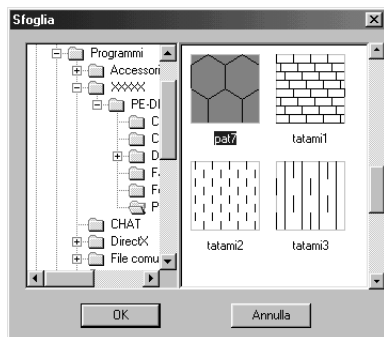

- ◆ Sfogliare i punti illustrati e fare clic sull'illustrazione **pat7**, che verrà evidenziata.
- ◆ Fare doppio clic sull'illustrazione oppure fare clic su **OK** per selezionare tale punto. La finestra di dialogo si chiuderà ed il punto selezionato si potrà visualizzare in anteprima nella finestra di dialogo **Impostazione Attributi di Cucitura**.

- 3 Modificare le dimensioni del motivo del punto. Selezionare una larghezza e un'altezza di **10,0 mm** facendo clic sulla freccia "su".

NOTA:

Appena si fa clic su una freccia in questa finestra di dialogo, un'illustrazione del motivo del punto e del tipo d'impostazione che si sta selezionando vengono visualizzati nell'altra finestra di anteprima della finestra di dialogo. Si può vedere l'effetto che ogni clic su una freccia produce sul motivo.

Si può anche immettere un valore. In tal caso, tuttavia, non è possibile vedere subito in anteprima l'impostazione mentre la si effettua.

- 4 Modificare l'offset riga. Nella categoria "**Scarto**", impostare la **Direzione** per **Riga** ed impostare poi il valore su **"50 %"**. e tenendo premuto il pulsante del mouse su una delle frecce, oppure digitando direttamente il valore nella finestra della casella di modifica.

NOTA:

Si può solo scegliere di modificare l'offset riga o colonna di un determinato motivo. Non si possono selezionare entrambi per lo stesso motivo di punto.

- 5 Cambiare la direzione del motivo. Ruotare il motivo verso destra facendo clic sulla freccia "giù" fino a selezionare un valore di **340 gradi**. La finestra di dialogo **Impostazione Attributi di Cucitura** avrà l'aspetto seguente.

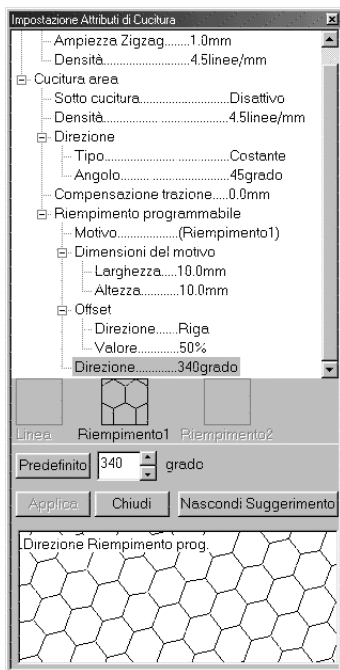



- Per ulteriori informazioni sulle varie impostazioni di un punto programmabile, consultare "Impostazione Attributi di Cucitura" in pagina 211.

- 6 Fare clic su **Applica**.

Il punto e le relative impostazioni sono ora impostati. Fino alla successiva modifica, queste impostazioni di cucitura, come tutte le altre, verranno applicate ad ogni nuova area tracciata.



- 7 Completare l'installazione dei rimanenti attributi di cucitura del motivo a raggi che si creerà nel passaggio seguente.

Selezionare un colore per l'area tramite il pulsante **Colore area** .

- 8 Selezionare un colore e un punto per il contorno tramite il pulsante **Colore contorno**  e il selettore **Tipo cucitura contorno** . (Si possono anche impostare le caratteristiche della spaziatura nella scheda **Cucitura contorno** della finestra di dialogo **Impostazione Attributi di Cucitura**.)

Passaggio 12 Aggiunta di linee spezzate per tracciare i raggi del sole



Disegniamo ora alcuni raggi intorno al sole. Vi sono naturalmente molti modi di farlo. Si potrebbe, per esempio tracciare una singola riga diritta per ogni raggio. In questo caso noi useremo una linea poligonale chiusa (linea spezzata) per fare tutti i raggi in un motivo a forma di stella.

- 1 Fare clic su  nella Casella degli strumenti quindi fare clic su . La forma del cursore diventerà  e verrà visualizzata insieme ad un'immagine in miniatura del pulsante di lavoro. La Barra Attributi Cucitura avrà ora il seguente aspetto:

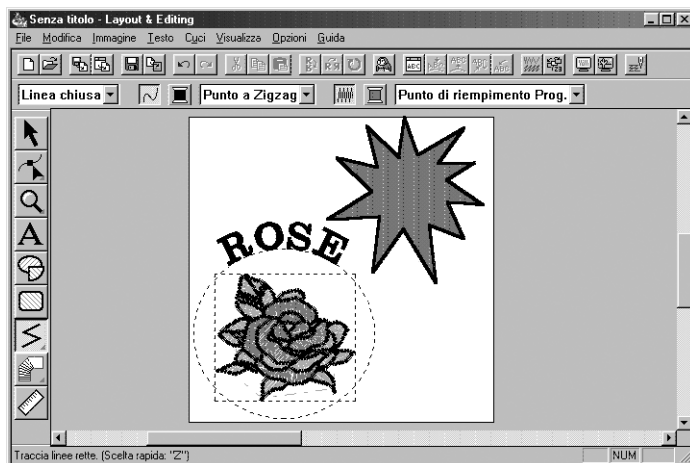

- 2 Accertarsi che **Linea chiusa** sia selezionato nel selettore **Forma percorso**.
Quando si traccia una linea chiusa, il primo e l'ultimo punto vengono automaticamente uniti. Il percorso presenta un contorno e un'area, e si possono applicare impostazioni di cucitura ad entrambi. Con una linea aperta, la linea spezzata viene lasciata aperta (il primo e l'ultimo punto non vengono automaticamente uniti). Il motivo non presenterà un'area, quindi gli attributi di cucitura sono applicabili solo al contorno.
- 3 Tracciare la linea spezzata intorno al cerchio usando il cerchio come guida.
Portare il mouse sul punto iniziale e fare clic. Spostare il mouse sul punto finale della prima linea diritta e fare clic di nuovo.
NOTA:
È sempre possibile rimuovere l'ultimo punto immesso facendo clic con il pulsante destro del mouse.
- 4 Ripetere tali operazioni fino ad arrivare all'ultimo punto finale. Fare doppio clic su tal punto. Non appena si è fatto doppio clic, la visualizzazione avrà l'aspetto seguente.



Se, per qualsiasi motivo, si desidera eliminare il motivo e ritracciarlo di nuovo, fare clic su  nella Casella degli strumenti, fare clic sul motivo per selezionarlo, quindi premere **Delete** o fare clic su **Modifica – Elimina** sulla barra dei menu.
Se si desidera modificare la forma, il colore o il punto della linea del motivo dopo averla tracciata, fare clic su  nella Casella degli strumenti, quindi fare clic sul motivo per selezionarlo. Modificare quindi le impostazioni nella Barra Attributi Cucitura o nella finestra di dialogo **Impostazione Attributi di Cucitura**.

Ora che i raggi sono stati tracciati, potrebbe essere utile vedere una rapida anteprima del motivo del punto programmato a questo stadio, e tornare a questo esercizio in un secondo momento. Per informazioni su come visualizzare l'anteprima di un motivo di ricamo, consultare Passaggio 16 "Anteprima dell'immagine di cucitura".

Passaggio 13 Modifica dell'Ordine di cucitura di sole e raggi

Poiché abbiamo tracciato la linea spezzata dopo aver tracciato il cerchio, il motivo della linea spezzata è in primo piano sullo schermo, mentre il cerchio è dietro di esso. Il motivo in primo piano sullo schermo è l'ultimo ad essere cucito. Poiché non vogliamo che nel ricamo si veda la parte della linea spezzata all'interno del cerchio del sole, invertiremo l'ordine di cucitura.

- 1 Fare clic su **Modifica** nella barra dei menu, quindi fare clic su **Cuci per primo** nel sottomenu. Si può anche fare clic sul pulsante della barra degli strumenti mostrato qui di seguito.

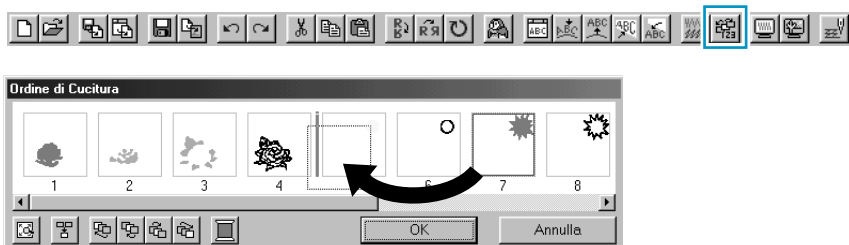

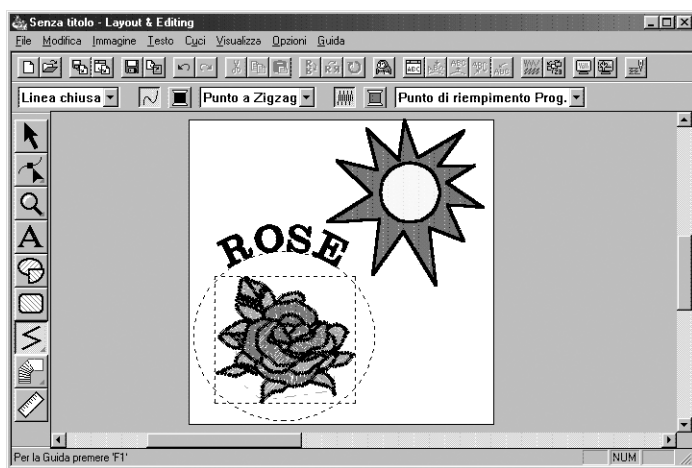

In questo modo si sposterà il motivo dei raggi dietro al cerchio.





Se necessario, spostare il cerchio in modo che sia centrato rispetto al motivo dei raggi.

Passaggio 14 Modifica dei raggi

A questo punto si potrebbe voler modificare leggermente i raggi. Ciò può essere fatto spostando, eliminando e aggiungendo delle punte al motivo della linea spezzata.

- 1 Fare clic su  nella Casella degli strumenti e selezionare il motivo dei raggi.
- 2 Fare clic su  nella Casella degli strumenti.

Appariranno tre pulsanti: .

- 3 Fare clic su .

La forma del cursore diventerà  e le punte esistenti del motivo vengono contrassegnate con dei quadratini vuoti.

- 4 Fare clic sul punto che si desidera spostare.
Il punto selezionato viene contrassegnato da un quadratino nero.
- 5 Trascinare il punto in una nuova posizione.
Il punto rimane selezionato, e si può selezionarlo di nuovo.

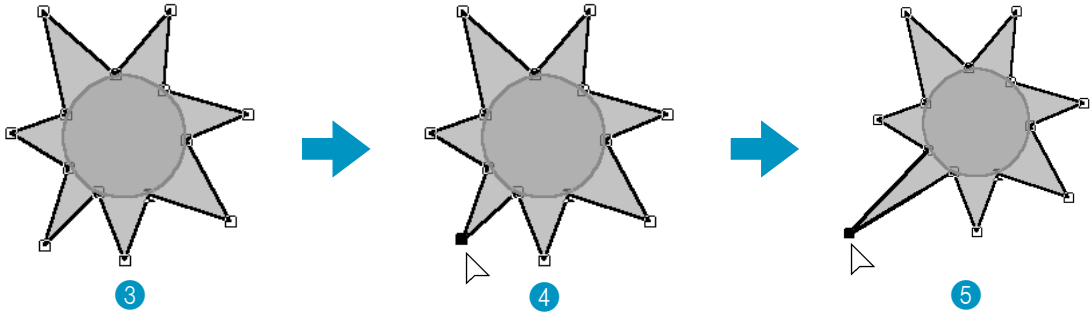

Per aggiungere o eliminare un punto, consultare "Inserimento di punti" a pagina 125 e "Eliminazione di punti" a pagina 126.

Passaggio 15 Impostazione della Cucitura del foro

Se il sole viene ricamato secondo l'impostazione corrente, la linea spezzata per i raggi viene cucita per prima, quindi il sole viene cucito sopra il motivo dei raggi. Per evitare di cucire due volte nello stesso posto, si può impostare la coppia del motivo (cerchio e linea spezzata) per la cucitura foro. In questo modo, la parte di raggi nascosta dietro al cerchio non verrà cucita.

- 1 Fare clic su  nella Casella degli strumenti, quindi fare clic sul cerchio del sole per selezionarlo.
- 2 Tenere premuto il tasto **Ctrl** e fare clic sui raggi del sole.
Il cerchio e la linea spezzata sono ora selezionati insieme.
- 3 Fare clic su **Cuci** nella barra dei menu, quindi fare clic su **Imposta Cucitura foro** nel sottomenu.
Questo messaggio visualizza:

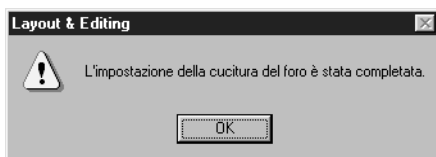

- ◆ Fare clic su **OK** per rimuovere il messaggio.

Quando una coppia di motivo è impostata su cucitura foro, i motivi non possono essere spostati separatamente. Se occorre modificare la loro posizione relativa, occorre prima selezionare il cerchio o la linea spezzata con il cursore di selezione , quindi rilasciare l'impostazione cucitura foro facendo clic su **Cuci** nella barra dei menu, quindi su **Annulla Cucitura foro**.

NOTA:

L'impostazione Cucitura foro non è utilizzabile se uno dei due motivi della coppia non si trova completamente all'interno dell'altro motivo.

Passaggio 16 Anteprima dell'immagine di cucitura

La nostra immagine del ricamo è ora completa. Si può visualizzarla per ottenere una visualizzazione realistica in anteprima del suo aspetto una volta effettivamente ricamata. La funzione di visualizzazione in anteprima mostra anche come si svolgerà effettivamente la cucitura. Per esempio, verrà mostrato chiaramente che la parte della linea spezzata che si trova dietro al cerchio non viene cucita, e come il punto programmabile selezionato riempie i raggi.

- 1 Per visualizzare in anteprima l'intera immagine del ricamo, deselegnare ogni cosa facendo clic sullo spazio bianco con il cursore di selezione .

Per visualizzare in anteprima un solo motivo, o un gruppo di motivo, selezionarlo/i.

Per visualizzare in anteprima un'area per la quale si è selezionato un motivo di punto programmabile, selezionare quest'area e ingrandire la visualizzazione.

- 2 Fare clic su **Visualizza** nella barra dei menu, quindi fare clic su **Anteprima** nel sottomenu. Si può anche fare clic sul pulsante della barra degli strumenti mostrato qui sotto:

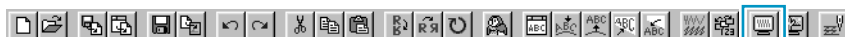

Apparirà la visualizzazione in anteprima.

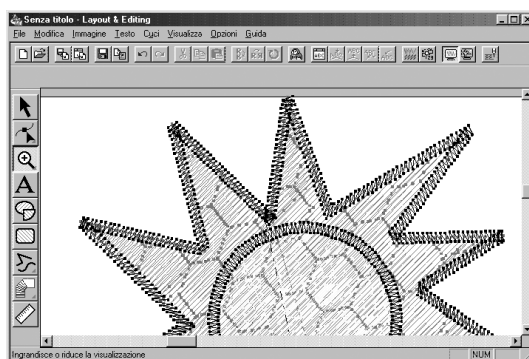
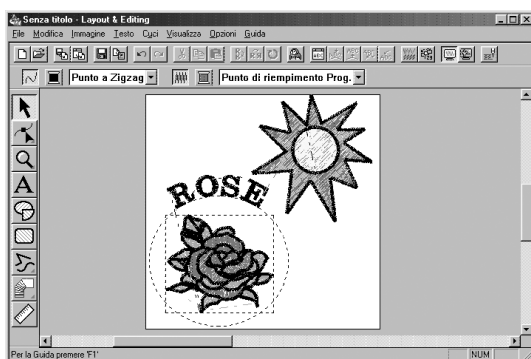

- 3 Per tornare alla visualizzazione normale, ripetere il passaggio 2 o premere il tasto **Esc**.

NOTA:

Non si può effettuare alcuna modifica nella schermata di anteprima.

Passaggio 17 Trasferimento dei dati ad una Scheda

Prima di poter cucire il proprio motivo di ricamo, occorre trasferirlo su una scheda neutra.

- 1 Inserire una scheda neutra nel modulo.
- 2 Fare clic su **File** nella barra dei menu, quindi fare clic su **Scrivi su scheda** nel sottomenu. Si può anche fare clic sul pulsante della barra degli strumenti mostrato qui sotto:



Verrà visualizzata la seguente finestra di dialogo.

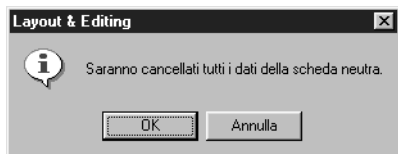

- ◆ Se la scheda non è nuova, controllare che i dati in essa contenuti siano effettivamente quelli che si vogliono cancellare, quindi fare clic su **OK**.
- ◆ Fare clic su **Annulla** per uscire.

Se il modulo della scheda non è collegato o alimentato in modo corretto, se la scheda non è inserita o è difettosa, verrà visualizzato un messaggio di errore. Consultare “Scrivi su scheda – Disegno corrente” a pagina 162 per ulteriori dettagli.

Passaggio 18 Salvataggio del file

Prima di uscire dall'applicazione, occorre salvare il file su disco per poterlo recuperare in seguito.

- 1 Fare clic su **File** nella barra dei menu, quindi fare clic su **Salva** nel sottomenu. Si può anche fare clic sul pulsante della barra degli strumenti mostrato qui sotto:



Se il file è già presente sul disco (se è già stato salvato almeno una volta), esso viene salvato immediatamente.

- 2 Se il file è ancora **Senza titolo** o se, per qualsiasi altro motivo, non si riesce a trovare il file sul disco, l'applicazione chiederà di immettere un nome di file e di selezionare una cartella di destinazione.



- ◆ Selezionare l'unità, la cartella e digitare il nome del file.
- ◆ Fare clic su **Salva** per salvare.
- ◆ Fare clic su **Annulla** per uscire.

Se il nuovo nome di file esiste già, verrà visualizzata la seguente finestra di dialogo:

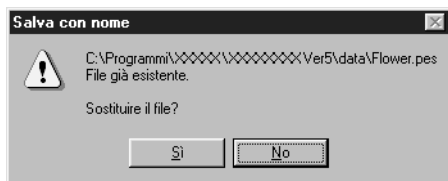

- ◆ Fare clic su **Sì** per sostituire.
- ◆ Fare clic su **No** se non si vuole sostituire il file esistente. Si potrà quindi immettere il nome di un altro file.

Il nuovo nome di file appare nella barra del titolo della finestra Layout & Editing.

Uso di Programmable Stitch Creator

Questa applicazione consente di creare i motivi di punti di riempimento, che si possono impostare come attributi di cucitura alle aree chiuse del motivo, sia in Design Center sia in Layout & Editing. I motivi di cucitura riempiono le aree con motivo a mattonella, risultando in motivi di ricami particolarmente decorativi. È possibile creare i propri motivi di punti di riempimento oppure utilizzare i numerosi punti forniti con questa applicazione, se lo si desidera modificandoli.

Nel corso di questo esercizio viene mostrato come modificare un motivo di punto esistente.

La procedura completa ci porterà attraverso i vari passaggi di una normale sessione di lavoro con Programmable Stitch Creator e ci presenterà le sue funzioni principali.

Passaggio 1	Inizio Programmable Stitch Creator	pagina 51
Passaggio 2	Apertura di un file di punti programmabili	pagina 52
Passaggio 3	Tracciamento di righe per modificare il Punto programmabile	pagina 53
Passaggio 4	Salvataggio del punto programmabile modificato	pagina 54
Passaggio 5	Uscita Programmable Stitch Creator	pagina 55

Seguire le istruzioni fornite un passo alla volta, nell'ordine. Se si vuole interrompere l'addestramento per qualunque motivo si può sempre salvare il file (vedere Passaggio 4). Così facendo sarà possibile recuperarlo in seguito e riprendere il lavoro da dove lo si è lasciato.

Passaggio 1 Inizio Programmable Stitch Creator

- 1 Per avviare Programmable Stitch Creator, fare clic sul pulsante , quindi selezionare Programmi, Versione 5.0, quindi fare doppio clic su Programmable Stitch Creator per aprire la finestra Programmable Stitch Creator.

Si può anche fare doppio clic sull'icona Programmable Stitch Creator nel gruppo di programmi.



Programmable
Stitch Creator

Se l'icona di collegamento per Programmable Stitch Creator è creata, per esempio, sul desktop del computer, fare doppio clic su di essa per avviare il programma.

Viene visualizzata la finestra Programmable Stitch Creator.

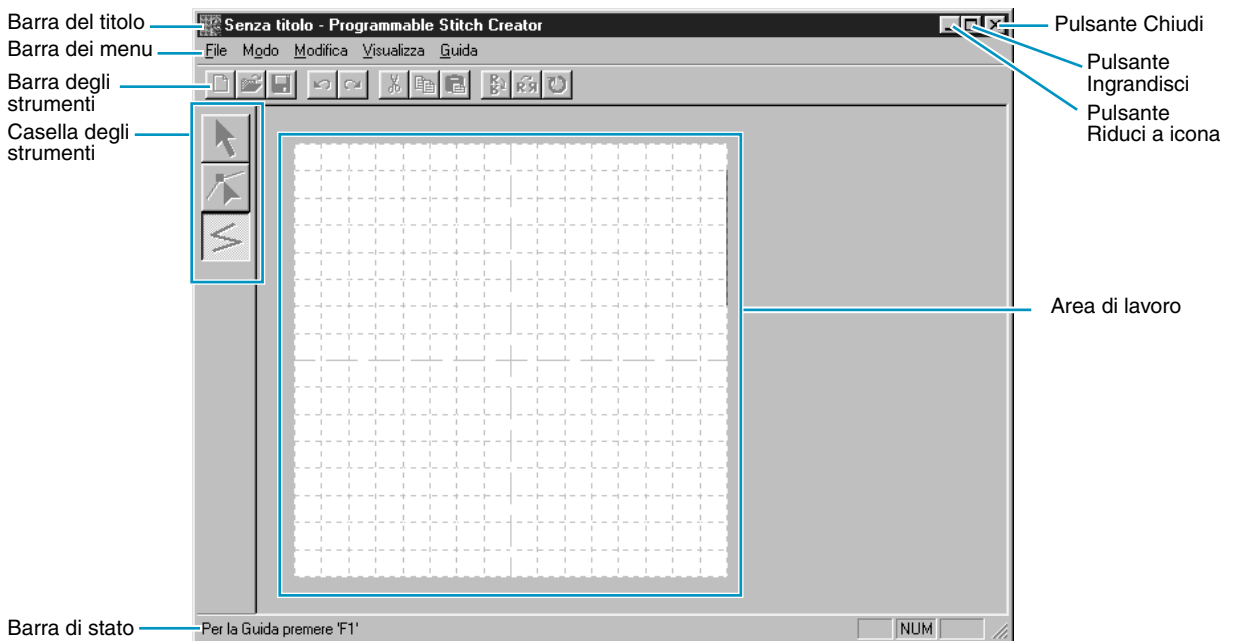

Le dimensioni della finestra saranno più piccole dell'area di visualizzazione dello schermo del personal computer.

- 2 Per allargare la finestra Programmable Stitch Creator in modo che occupi tutto lo schermo, fare clic sul pulsante Ingrandisci sulla parte destra della barra del titolo. Se si usano anche altri programmi, si può ridurre temporaneamente ad icona la finestra Programmable Stitch Creator facendo clic sul pulsante Riduci ad icona sulla parte destra della barra del titolo. Così facendo si può accedere facilmente con il mouse alle altre finestre ed icone che si vedono sullo schermo.

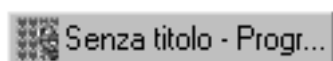

Per ritornare alla finestra Programmable Stitch Creator, fare clic sull'icona.

Passaggio 2 Apertura di un file di punti programmabili

- 1 Fare clic su **File** nella barra dei menu, quindi fare clic su **Apri** nel sottomenu.
Si può anche fare clic sul pulsante della barra degli strumenti mostrato qui di seguito.



Si apre la finestra di dialogo **Apri**.

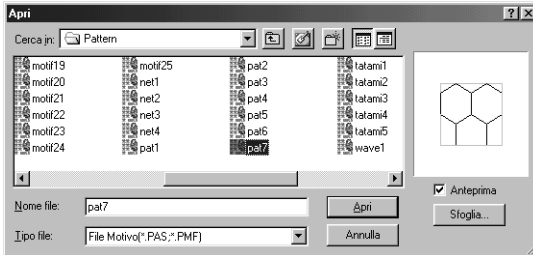

NOTA:

*Si creerà in questo punto un motivo per **Riempimento programmabile**.*

Se si sa quale file si vuole aprire:

- ◆ Selezionare un file **pas** nella cartella **Pattern** facendo clic su di esso.
Il contenuto del file selezionato apparirà nella finestra **Anteprima**, se la relativa casella di controllo è selezionata.
- ◆ Per aprire il file **pas**, fare doppio clic su di esso oppure fare clic sul pulsante **Apri**.

Se si vogliono sfogliare i file disponibili prima di aprirne uno:

- ◆ Fare clic su **Sfoggia** per visualizzare in anteprima tutti i file **pas** disponibili nella cartella selezionata.
- ◆ Sfogliare i file con l'ausilio della barra di scorrimento.
- ◆ Selezionare un motivo di punto facendo clic su di esso. Il motivo selezionato verrà evidenziato.
- ◆ Fare doppio clic sul motivo selezionato oppure fare clic su **Apri** per aprire il file e chiudere sia la finestra di dialogo **Apri** sia la finestra di dialogo **Sfoggia**.

NOTA:

*I file **“.pas”** sono motivi per **Riempimento programmabile**. I file **“.pmf”** sono motivi per **Tema**.*

*Usare il menu **Modo** per cambiare il tipo di file che si desidera creare.*

Si apre la finestra di dialogo **Sfoggia**.

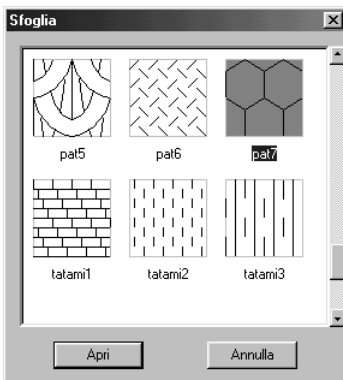

Il motivo di punto viene visualizzato sull'area di lavoro dell'applicazione Programmable Stitch Creator.

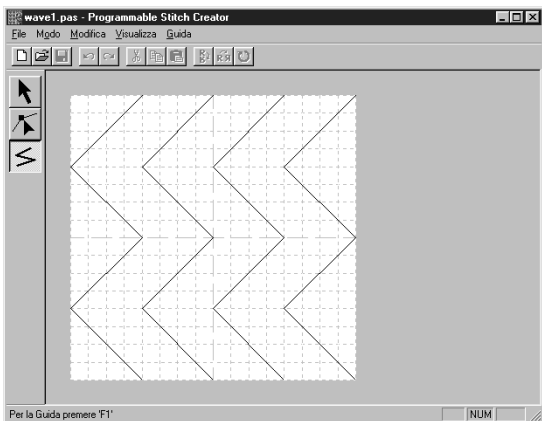



Passaggio 3 Tracciamento di righe per modificare il Punto programmabile

Traceremo ora un'onda fra quelle visualizzate, utilizzando lo strumento per disegnare le linee della Casella degli strumenti.

Per disegnare queste onde, utilizzeremo l'impostazione della griglia **medio**, con la quale era stato salvato il motivo del punto nel file **pes**.

NOTA:

I tipi di griglia vanno selezionati secondo i dettagli che si desidera disegnare. Selezionare una griglia più stretta per punti più ricchi di particolari e una griglia più ampia per quelli più semplici. Per ulteriori informazioni sulle griglie e su come selezionarle, consultare "Griglia" a pagina 256.

① Fare clic su  nella Casella degli strumenti. Spostare il cursore sull'area di lavoro. La forma del cursore diventerà  e verrà visualizzata insieme ad un'immagine in miniatura del pulsante di lavoro.

② Spostare il mouse sulla seconda linea verticale della griglia successiva ad un'onda e fare clic.

NOTA:

Le linee orizzontali e verticali che si disegnano sull'area di lavoro seguono sempre la griglia. I punti che si creano facendo clic con il mouse vengono inseriti all'intersezione fra le linee orizzontali e verticali della griglia, consentendo di disegnare anche linee diagonali. Quindi, indipendentemente da dove si fa clic, un punto verrà inserito automaticamente sull'intersezione più vicina.

③ Spostare il mouse sul primo angolo e fare clic di nuovo.

NOTA:

È sempre possibile rimuovere l'ultimo punto immesso facendo clic con il pulsante destro del mouse.

④ Ripetere fino a raggiungere il termine della linea e quindi fare doppio clic.

- 5 Ripetere la procedura per aggiungere altre due onde.
La visualizzazione ora dovrebbe avere un aspetto simile al seguente.

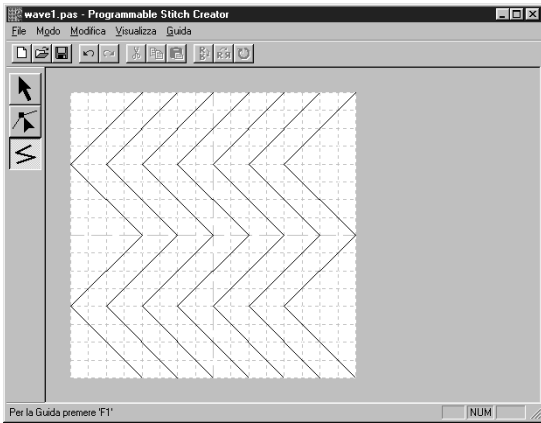

Se si desidera modificare alcuni punti del motivo disegnato, è possibile farlo nel modo Modifica punto, presentato nella finestra Layout & Editing. Il modo Modifica punto consente di spostare, inserire ed eliminare dei punti (consultare “Modo Modifica punto” a pagina 243 o tornare al Passaggio 14 “Modifica dei raggi” a pagina 46).

Passaggio 4 Salvataggio del punto programmabile modificato

Per applicare il proprio motivo di punto modificato ad un’area in Layout & Editing o Design Center, occorre prima salvarlo come file **pas** . Per effettuare questa operazione, procedere nel modo seguente.

- 1 Fare clic su **File** nella barra dei menu, quindi fare clic su **Salva** nel sottomenu.
Si può anche fare clic sul pulsante della barra degli strumenti mostrato qui sotto:



Poiché i file **pas** inclusi nel programma sono file di “sola lettura” e non possono essere sovrascritti, si apre la finestra di dialogo **Salva con nome**.

- 2 Digitare un nome di file e selezionare un’altra cartella di destinazione se si desiderano salvare i propri file dei motivo di punti in una cartella separata.

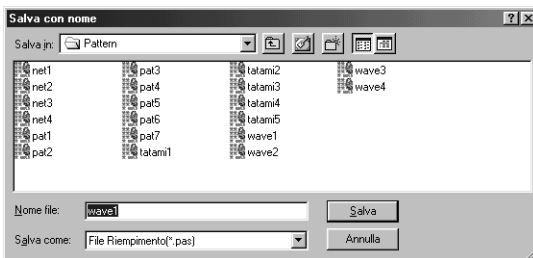

- ◆ Selezionare l’unità, la cartella e digitare il nome del file.
- ◆ Fare clic su **Salva** per salvare.
- ◆ Fare clic su **Annulla** per uscire.

Passaggio 5 **Uscita Programmable Stitch Creator**

Ora che si è creato un motivo di punto, si può chiudere quest'applicazione, dato che non verrà più utilizzata per questo esercizio.

❶ Fare clic su **File** nella barra dei menu, quindi fare clic su **Esci** nel sottomenu.

Se si sono salvati i propri file come descritto nel passaggio precedente, l'applicazione si chiuderà immediatamente. Se si è effettuata qualche modifica dopo aver salvato il file per l'ultima volta, il sistema chiederà se si desidera salvare il file. Fare clic su **Sì**, quindi procedere come illustrato nel passaggio precedente.

Creazione dei dati per il telaio extra-large

Collegando l'accluso (o opzionale) **Telaio multiposizione** (130 × 300 mm o 100 × 172 mm) a ciascuna delle sue tre posizioni di installazione, è possibile ricamare motivi disegni multiposizione grandi. Con questo programma si sarà in grado di creare disegni che si possono cucire in qualsiasi telaio multiposizione.

(Telaio Jumbo e Telaio Extra-Large)

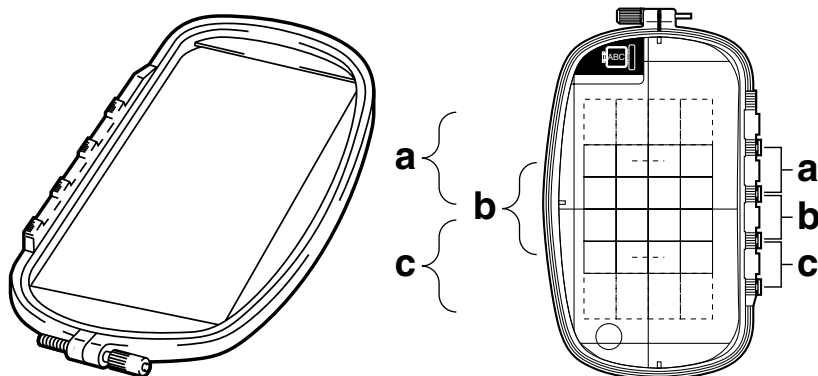

Esempio di Telaio multiposizione: telaio da ricamo 100 × 172 mm

Anche se le dimensioni del motivo che si può ricamare utilizzando un telaio multi posizione sono a pari a 130 × 180 mm (o 100 × 100 mm, a seconda dell'area di cucitura della macchina da ricamo), determinare innanzi tutto su quale delle tre posizioni di installazione (indicate come a, b e c nell'illustrazione precedente) verrà installato il telaio multi posizione e determinare l'orientamento dei dati.

Quando si crea il motivo, ciascuna sezione del disegno può essere larga solo quanto il campo di cucitura della macchina.

Selezionare le dimensioni della Pagina Disegno

❶ In **Layout & Editing**, fare clic su **Opzioni**, quindi su **Proprietà Pagina Disegno**.



- ◆ Dal selettore **Dimensioni**, scegliere per la Pagina Disegno la dimensione di 130 × 300 mm, 300 × 130 mm, 100 × 172 mm, o 172 × 100 mm. (Le impostazioni per i telai multiposizione sono indicate da “**”).
- Scegliere l'impostazione appropriata dopo aver controllato le dimensioni del telaio da ricamo disponibile per la macchina.

NOTA:

Le dimensioni della Pagina Disegno nella finestra di dialogo riportata sopra non sono disponibili in Design Center, poiché le dimensioni massime per un singolo motivo sono 260 × 160 mm, 130 × 180 mm e 100 × 100 mm. Si tenga presente che non si possono usare le dimensioni di 260 × 160 mm per un telaio multiposizione.

■ Creare il motivo

❶ La Pagina Disegno appare sullo schermo come illustrato qui di seguito.

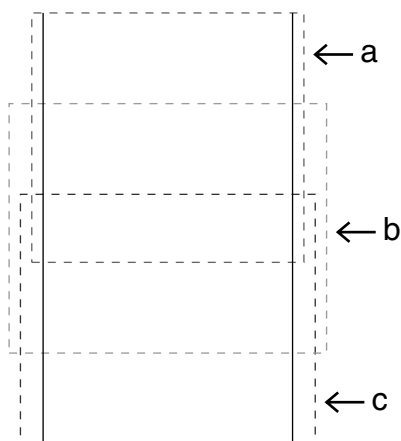

- ◆ Spiegazione di a, b e c:
 - a: Area del ricamo quando il telaio da ricamo è installato nella posizione più alta.
 - b: Area del ricamo quando il telaio da ricamo è installato nella posizione intermedia.
 - c: Area del ricamo quando il telaio da ricamo è installato nella posizione più bassa.

Le linee spezzate indicano ciascuna area.

❷ Creare il motivo, accertandosi che risponda alle seguenti condizioni.

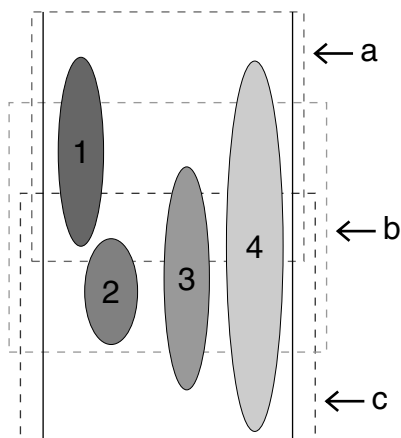

- ◆ Le dimensioni di un motivo non possono eccedere 100 × 100 mm (o 130 × 180 mm).
(Se il motivo viene importato da Design Center, sono disponibili soltanto queste impostazioni per le dimensioni.)
- ◆ Ogni motivo deve poter essere completamente contenuto in una sola area (a, b oppure c).
 - 1: Questo motivo è corretto poiché può essere contenuto completamente nell'area a.
 - 2: Questo motivo è corretto poiché può essere contenuto completamente nell'area b o nell'area c.
 - 3: Le dimensioni di questo motivo sono accettabili ma la posizione deve essere corretta poiché non rientra completamente in nessuna delle aree.
 - 4: Questo motivo va corretto perché è troppo largo.

NOTA:

Se un motivo non risponde alle condizioni elencate sopra, quando si procede con il passaggio successivo verrà visualizzato un avviso.

- ◆ Specificare l'ordine di cucitura così come si farebbe per un telaio normale.

Con l'impostazione **Ottimizza sostituzione del telaio**, l'ordine effettivo di cucitura (incluso l'ordine di installazione del telaio da ricamo) viene ottimizzato nel modo illustrato qui di seguito.
(L'impostazione **Ottimizza sostituzione del telaio** si trova nel menu Cuci. L'impostazione è attiva quando è preceduta da un segno di spunta.)

■ Ottimizza sostituzione del telaio

- 1 Fare clic su **Cuci**.
- 2 Selezionare **Ottimizza sostituzione del telaio**.

Selezionando **Ottimizza sostituzione del telaio**, si riduce al minimo il numero di volte in cui il telaio viene riposizionato durante la cucitura dell'intero disegno. Quando **Ottimizza sostituzione del telaio** è disattivato, ogni disegno viene cucito nell'ordine in cui i disegni sono stati collocati nella Pagina Disegno.

NOTA:

Poiché potrebbe succedere che il motivo non venga cucito correttamente o che il tessuto non venga alimentato in modo uniforme se la posizione di installazione del telaio da ricamo viene modificata troppo spesso, si raccomanda di attivare l'impostazione Ottimizza sostituzione del telaio. Poiché l'attivazione di questa impostazione cambierà l'ordine di cucitura già impostato, controllare tale ordine prima di cominciare a ricamare.

■ Controlla il disegno

NOTA:

Prima di fare clic su questo comando, verificare che nessun motivo è stato selezionato. Se è già stato selezionato un motivo, vengono visualizzate solo le informazioni relative a quel motivo.

- 1 Fare clic su **Opzioni**, quindi su **Proprietà Disegno**.

Mentre appare la finestra di dialogo **Proprietà Disegno**, la Pagina Disegno viene automaticamente ingrandita o rimpicciolita in modo da occupare l'intera finestra.



- ◆ La prima riga della finestra di dialogo mostra la posizione nell'ordine di installazione del telaio da ricamo per il disegno visualizzato.
- Nella Pagina Disegno appaiono soltanto i disegni che verrebbero cuciti nella posizione corrente nell'ordine di installazione del telaio da ricamo. L'area da ricamare per la posizione corrente del telaio da ricamo, inoltre, è evidenziata con un contorno rosso.
- ◆ Fare clic su **Precedente** o su **Successivo** per visualizzare le informazioni relative ai disegni applicabili nelle altre posizioni nell'ordine di installazione del telaio da ricamo.
- A questo punto il motivo corrispondente e la posizione del telaio da ricamo appaiono nella Pagina Disegno.

NOTA:

Se un oggetto è più grande dell'area di ricamo o se esso è posizionato in modo da non rientrare completamente nell'area di ricamo, apparirà il messaggio di errore "Modificare le dimensioni o la posizione dell'oggetto." invece di questa finestra di dialogo. Quando l'oggetto che causa l'errore viene selezionato, modificarne le dimensioni o la posizione. (Se più di un oggetto provoca la visualizzazione del messaggio di errore, gli oggetti verranno selezionati nell'ordine di cucitura.)

NOTA:

Accertarsi che non sia stato selezionato alcun motivo prima di fare clic su questo comando. Se è già stato selezionato un motivo, vengono visualizzate solo le informazioni relative a quel motivo.

- 2 Per visualizzare l'immagine in anteprima, fare clic su **Visualizza**, quindi su **Anteprima**, oppure fare clic su  nella barra degli strumenti.

NOTA:

Come per il comando **Opzioni – Proprietà Disegno**, se un oggetto è più grande dell'area di ricamo o se esso è posizionato in modo da non rientrare completamente nell'area di ricamo, apparirà il messaggio di errore "Modificare le dimensioni o la posizione dell'oggetto." invece di visualizzare un'anteprima dell'immagine. Quando l'oggetto che causa l'errore viene selezionato, modificarne le dimensioni o la posizione. (Se più di un oggetto provoca la visualizzazione del messaggio di errore, gli oggetti verranno selezionati nell'ordine di cucitura.)

NOTA:

Accertarsi che non sia stato selezionato alcun motivo prima di fare clic su questo comando. Se è già stato selezionato un motivo, viene visualizzato in anteprima solo quel motivo.

■ Salvare i dati

- 1 Fare clic su **File**, quindi su **Salva** o su **Salva con nome**, e quindi salvare i dati. Tutti i dati vengono salvati come un solo file (*.pes).

Se le dimensioni del file o il numero di modifiche del colore superano il numero specificato o se uno dei motivi non rientra completamente in un'area di ricamo, viene visualizzato il messaggio di errore "Modificare le dimensioni o la posizione dell'oggetto. Salvare comunque i dati?"

NOTA:

Il file salvato non può venire aperto in una versione precedente (Ver. 2.0x o precedente) di *Layout & Editing*.

NOTA:

Se è selezionata una *Pagina Disegno* per un telaio da ricamo multiposizione (130 × 300 mm, 300 × 130 mm, 100 × 172 mm o 172 × 100 mm), si possono selezionare come *Tipo di file* solo *PES Versione 2.5*, *PES Versione 3.0* o *PES Versione 4.0*.



■ Scrivere i dati su una scheda neutra

- 1 Fare clic su **File**, quindi su **Scrivi su Scheda**, oppure fare clic su  nella barra degli strumenti, e quindi scrivere i dati su una scheda neutra.

I dati per un telaio da ricamo telaio multiposizione vengono creati considerando i dati per ogni posizione di installazione del telaio da ricamo come un solo motivo e quindi combinandoli. Quando quindi questo tipo di dati viene scritto su una scheda neutra, tutti i dati per un solo motivo per telaio da ricamo telaio multiposizione viene salvato come combinazione di più motivi. (Per ulteriori dettagli sul numero di motivi scritto su una scheda, consultare "3. Controllare i dati".)

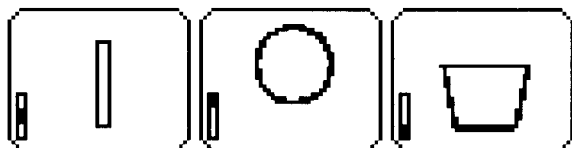
Se il motivo riportato a destra in basso viene scritto su una scheda neutra e il motivo scritto viene controllato sulla macchina da ricamo, avrà l'aspetto seguente.



-  : Questo motivo viene cucito quando il telaio da ricamo è installato nella posizione più alta (posizione a).
-  : Questo motivo viene cucito quando il telaio da ricamo è installato nella posizione intermedia (posizione b).
-  : Questo motivo viene cucito quando il telaio da ricamo è installato nella posizione più bassa (posizione c).

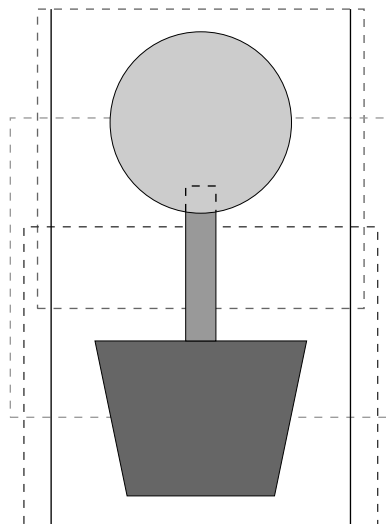

L'ordine di cucitura delle posizioni di installazione del telaio per il motivo mostrato sopra è b, a ed infine c.

Note sul ricamo con un telaio da ricamo multiposizione:

- Prima di procedere al ricamo del proprio progetto, cucire un esempio del motivo su un ritaglio di stoffa uguale a quello usato per il progetto. Usare inoltre l'ago e il filo corretti.
- Attaccare del materiale di supporto sul retro del tessuto e tendere saldamente il tessuto entro il telaio da ricamo. Quando si ricama su tessuti sottili o elastici, utilizzare due strati di materiale di supporto. Se non si utilizza tale materiale, potrebbe succedere che il tessuto si estenda eccessivamente o si arricci o che il ricamo non venga eseguito correttamente.
- Utilizzare il punto a zigzag per cucire i contorni, in modo da non ricamare al di fuori dei contorni.



- *Per i motivi che richiedono l'installazione del telaio da ricamo in posizioni diverse, disegnare i dati del motivo di ricamo in modo tale che le vari parti del motivo si sovrappongano, per evitare problemi di allineamento al momento del ricamo.*

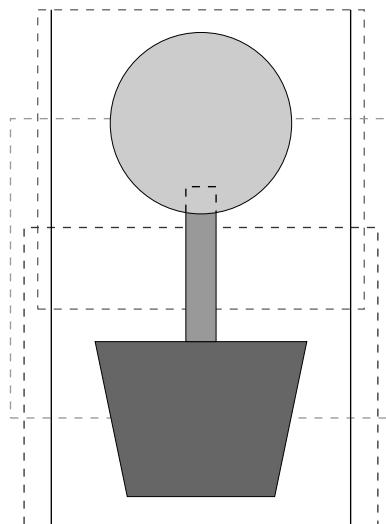

Design Center

Design Center si usa per creare singoli motivi da file di immagini creati con altre applicazioni. Si possono anche applicare motivi di punti creati con Programmable Stitch Creator ad aree di immagini visualizzate in Design Center. Il motivo di ricamo risultante può essere importato nella Pagina Disegno Layout & Editing e combinato con altri motivi.

Il motivo di ricamo viene creato in quattro fasi:

◆ FASE 1: Immagine originale

Si può aprire un'immagine acquistata da un rivenditore, creata tramite applicazioni come Paintbrush oppure digitalizzata, per mezzo di uno scanner e del software appropriato, a partire da un originale stampato.

Il file di immagini deve essere di formato non compresso, l'estensione del nome del file deve essere **bmp**, **tif**, **jpg**, **j2k**, **pcx**, **wmf**, **png**, **eps**, **pcd**, o **fp**x.

Si tenga presente che, se si dispone del software adatto per la conversione, i file grafici in altri formati si possono convertire nel formato desiderato.

Nella Fase 1, l'immagine viene visualizzata con i colori originali e non è possibile modificarla.

◆ FASE 2: Immagine linea

Per passare dalla Fase 1 alla Fase 2, selezionare un massimo di 5 colori dei dati da convertire in contorni neri. I colori non selezionati verranno convertiti in bianco. Si può quindi modificare l'immagine in bianco e nero usando penne e gomme di spessori diversi.

Se si salva il file nella Fase 2, l'estensione del nome del file sarà PEL.

◆ FASE 3: Immagine della figura modificabile

Quando si passa alla Fase 3, l'applicazione rileva automaticamente il contorno delle aree nere e lo sostituisce con un insieme di linee spezzate. Le linee spezzate possono essere modificate (si possono spostare o eliminare dei punti o inserirne dei nuovi).

Se si salva il file nella Fase 3, l'estensione del nome del file sarà PEM.

◆ FASE 4: Impostazioni di cucitura

Si possono impostare il punto, il colore del filo e così via per i contorni e le aree, in modo da completare i dati del ricamo.

Se si salva il file nella Fase 4, l'estensione del nome del file sarà PEM.

Se bisogna interrompere il lavoro durante la fase 2, 3 e 4, salvare il file e recuperarlo in un secondo tempo per riprendere a lavorare.

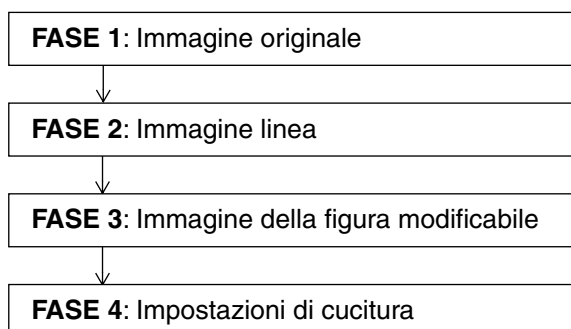



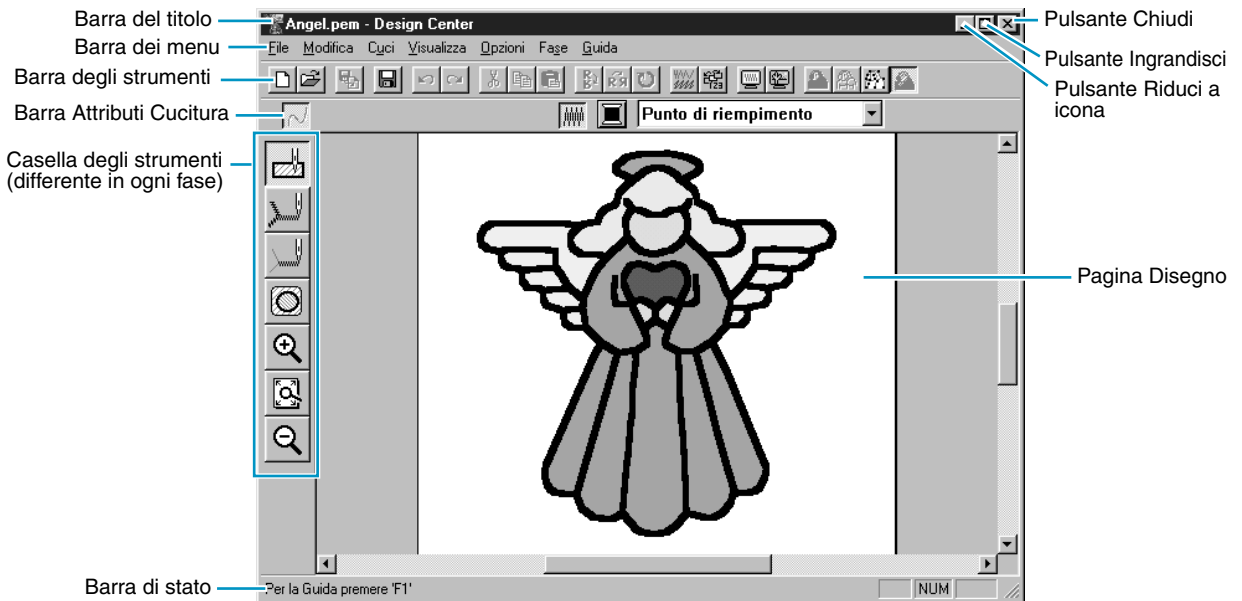









La schermata



Barra dei menu	Dà accesso alle funzioni.
Barra degli strumenti	Tasto di scelta rapida per le funzioni dei menu.
Barra Attributi Cucitura	Imposta gli attributi di cucitura (colore, punto) dei motivi (visualizzato solo nella Fase 4)
Casella degli strumenti	Si utilizza per selezionare e modificare l'immagine. La Fase 1 non dispone della Casella degli strumenti; le altre fasi dispongono tutte di una Casella degli strumenti differente.
Barra di stato	Fornisce brevi informazioni.
Pagina Disegno	L'effettiva zona dell'area di lavoro che si può salvare e in cui si può cucire.

Uso della Casella degli strumenti - Fase 2

Nella Fase 2, la Casella degli strumenti viene usata per modificare l'immagine linea generata da un'immagine, oppure per creare da zero un'immagine linea.

     	<p>I primi cinque pulsanti vengono usati come penne e gomme di differenti spessori. Forma del cursore quando viene spostato o trascinato sull'area di lavoro:  per le penne e  per le gomme.</p> <p>Quando si avvia l'applicazione, lo strumento Penna numero 2 è attivo per impostazione predefinita.</p>
	<p>Imposta il cursore nel modo Ingrandisci visualizzazione. Forma del cursore: </p>
	<p>Ingrandisce la Pagina Disegno selezionata per adattarla alla finestra.</p>
	<p>Imposta il cursore nel modo Riduci visualizzazione. Forma del cursore: </p>

Disegno e cancellazione



■ Disegno

- 1 Fare clic sul pulsante con lo spessore desiderato della penna nella Casella degli strumenti. La forma del cursore diventerà .
- 2 Per aggiungere un punto, fare clic; per disegnare una linea, trascinare tenendo premuto il pulsante sinistro del mouse.
Se mentre si sposta il mouse si tiene premuto il tasto **Shift**, verranno tracciate solo linee verticali od orizzontali.

■ Cancellazione

- 1 Fare clic sul pulsante con lo spessore desiderato della gomma nella Casella degli strumenti.
- 2 Per cancellare, trascinare tenendo premuto il pulsante destro del mouse. La forma del cursore diventerà .

Modo Ingrandisci visualizzazione



- 1 Fare clic su  nella Casella degli strumenti. La forma del cursore diventerà .
- 2 Fare clic sull'area da ingrandire o trascinare il cursore attraverso tale area, quindi rilasciarlo. Si può ripetere questa operazione diverse volte.

Adatta la Pagina Disegno alla Finestra

Questa caratteristica consente di ingrandire la Pagina Disegno selezionata in modo che si adatti alla finestra.

- 1 Fare clic su  nella Casella degli strumenti. La Pagina Disegno viene ingrandita o ridotta automaticamente in modo che si adatti alla finestra.













Modo Riduci visualizzazione

- 1 Fare clic su  nella Casella degli strumenti. La forma del cursore diventerà .
- 2 Fare clic sull'area da rimpicciolire o trascinare il cursore attraverso tale area, quindi rilasciarlo. L'immagine si rimpicciolisce verso quel punto. Si può ripetere questa operazione diverse volte.

Uso della Casella degli strumenti - Fase 3

Nella Fase 3, i dati del contorno che è stato generato automaticamente possono essere modificati tramite la Casella degli strumenti.



Facendo clic su un pulsante della Casella degli strumenti si modifica il modo e la forma del cursore. Sul lato sinistro della barra di stato viene indicato quali operazioni si possono effettuare in ciascun modo del cursore.

	Imposta il cursore nel modo Selezione. Quando si avvia l'applicazione, il modo Selezione è attivo per impostazione predefinita. Forma del cursore: 	pagina 68
	Imposta il cursore nel modo Modifica punto. Forma del cursore: 	pagina 70
	Imposta il cursore nel modo Disegno linea. Forma del cursore: 	pagina 71
	Imposta il cursore nel modo Ingrandisci visualizzazione. Forma del cursore: 	pagina 72
	Ingrandisce la Pagina Disegno selezionata per adattarla alla finestra.	pagina 72
	Imposta il cursore nel modo Riduci visualizzazione. Forma del cursore: 	pagina 72
	Riempie la visualizzazione con gli oggetti selezionati.	pagina 72

Modo Selezione

Il modo Selezione cursore si usa per selezionare uno o più contorni. Una volta selezionato un contorno, è possibile spostarlo, disporlo in scala e cambiarne la direzione ruotandolo o capovolgendolo.

■ Selezione dei motivi

- 1 Fare clic su  nella Casella degli strumenti. La forma del cursore diventerà .
- 2 Fare clic sul motivo che si desidera selezionare. Quando tocca un contorno, il cursore diventa . Si capisce che un oggetto è selezionato quando vengono visualizzate le maniglie e quando i contorni appaiono in blu. Si tenga presente che un motivo non viene selezionato se si fa clic su una parte trasparente di esso.

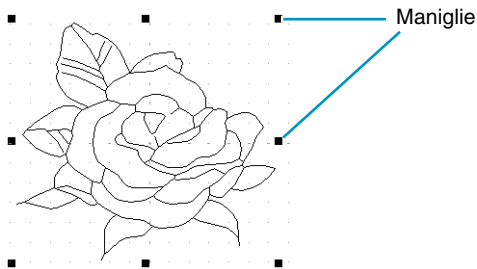

- 3 Per deselegare il motivo, selezionarne un altro, fare clic sullo spazio bianco oppure fare clic su un altro pulsante nella Casella degli strumenti, che non sia uno strumento Zoom.
- 4 Per selezionare un motivo addizionale, fare clic su di esso tenendo premuto il tasto **Shift**. Si noti che si possono selezionare dei motivi anche trascinando il cursore attraverso l'intero motivo che si desidera selezionare. Mentre si trascina, appare un rettangolo punteggiato. Quando si rilascia il pulsante del mouse, verranno selezionati tutti i motivi contenuti completamente in quel rettangolo.





■ Spostamento dei motivi

- 1 Selezionare i dati che si desiderano spostare.
- 2 Posizionare il cursore sui dati e fare clic (intorno ai dati appare una casella punteggiata), quindi trascinare su una nuova destinazione. Se si tiene premuto il tasto **Shift** mentre si trascina il motivo, quest'ultimo viene spostato orizzontalmente o verticalmente.

NOTA:

Premendo i tasti freccia, si può spostare il motivo selezionato di 0,5 mm verso sinistra, destra, l'alto o il basso.

■ Disposizione in scala dei motivi

- 1 Portare il cursore su una delle maniglie di un motivo selezionato o di un gruppo di motivi selezionati. La forma del cursore diventerà , ,  o , a seconda della maniglia su cui si trova il cursore.
- 2 Trascinare la maniglia nella direzione della freccia per disporre in scala il motivo.

 serve per ridimensionare la larghezza.



 serve per ridimensionare l'altezza.

 e  servono per ridimensionare entrambe le dimensioni contemporaneamente.

■ Capovolgimento orizzontale o verticale di un motivo

- 1 Selezionare i dati che si desiderano capovolgere orizzontalmente (su/giù) o verticalmente (sinistra/destra). I pulsanti inferiori diventano attivi.





- 2 Per capovolgere orizzontalmente, selezionare il comando **Modifica – Rifletti – Orizzontale** o fare clic su  sulla barra degli strumenti.
Per capovolgere verticalmente, selezionare il comando **Modifica – Rifletti – Verticale** o fare clic su  sulla barra degli strumenti.

■ Rotazione di un motivo

- 1 Selezionare i dati che si desiderano ruotare. Il pulsante inferiore diventa attivo.





- 2 Selezionare il comando del menu **Modifica – Ruota** o fare clic su  sulla barra degli strumenti. Le maniglie intorno al motivo selezionato vengono sostituite da caselle più piccole ai quattro angoli dell'area selezionata.
- 3 Per ruotare il motivo, spostare il cursore su una delle quattro maniglie di rotazione. La forma del cursore diventerà  appena il cursore tocca una maniglia di rotazione. Fare clic su una maniglia di rotazione e intorno al motivo selezionato apparirà una casella tratteggiata. Si può ruotare il motivo in senso orario o antiorario trascinando il mouse. Se si trascina semplicemente il mouse, il motivo viene ruotato con incrementi di 1°. Se si preme il tasto **Shift**, il motivo viene ruotato con incrementi di 15°.

Modo Modifica punto

Il modo Modifica punto consente di spostare, inserire ed eliminare dei punti in un contorno.

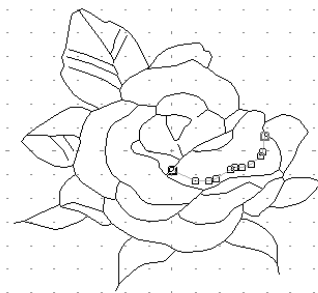

■ Spostamento dei punti

- 1 Fare clic su  nella Casella degli strumenti. La forma del cursore diventerà .
- 2 Fare clic sul contorno che si desidera modificare.
La linea selezionata viene visualizzata in rosa e i punti esistenti della linea selezionata vengono contrassegnati da quadratini vuoti. I punti iniziali e finali di una linea vengono contrassegnati da quadrati più grandi.





- 3 Fare clic sul punto che si desidera spostare.
Per selezionare un ulteriore punto, fare clic su di esso tenendo premuto il tasto **Shift**.
I punti selezionati vengono contrassegnati da quadrati pieni.
NOTA:
Se si fa clic sulla linea invece che su un quadrato, viene inserito un nuovo punto.
- 4 Trascinare il cursore in una nuova posizione. Tutti i punti selezionati si spostano nella stessa direzione.
Se si tiene premuto il tasto **Shift** mentre si trascina il punto, quest'ultimo viene spostato orizzontalmente o verticalmente.
NOTA:
Premendo i tasti freccia, si può spostare il punto selezionato di 0,1 mm verso sinistra, destra, l'alto o il basso.

■ Inserimento dei punti

- 1 Fare clic su  nella Casella degli strumenti. La forma del cursore diventerà .
- 2 Fare clic sul contorno che si desidera modificare.
La linea selezionata viene visualizzata in rosa e i punti esistenti della linea selezionata vengono contrassegnati da quadratini vuoti. I punti iniziali e finali di una linea vengono contrassegnati da quadrati più grandi.
- 3 Fare clic dove si desidera inserire un nuovo punto nel contorno.
Appare un nuovo punto, contrassegnato da un quadrato nero. È possibile modificare il nuovo punto.

■ Eliminazione dei punti

- 1 Fare clic su  nella Casella degli strumenti. La forma del cursore diventerà  .
- 2 Fare clic sul contorno che si desidera modificare.
I punti esistenti della linea selezionata vengono contrassegnati da quadratini vuoti.
- 3 Fare clic sul punto che si desidera eliminare.
Per selezionare un ulteriore punto, fare clic su di esso tenendo premuto il tasto **Shift** .
I punti selezionati vengono contrassegnati da quadrati pieni.
- 4 Premere il tasto **Delete** per rimuovere il punto dal contorno.
Si noti che i punti contrassegnati da quadrati rossi non possono essere eliminati.

Modo Disegno linea

Il modo Disegno linea consente di aggiungere linee spezzate al proprio motivo. Una linea spezzata è costituita da una o più linee diritte contigue: il punto finale di una linea diritta costituisce il punto iniziale della successiva.

Se la linea spezzata che si è disegnata non ha creato aree chiuse, rimane un semplice contorno e gli attributi di cucitura della linea stessa possono essere creati solo nella Fase 4.

Se la linea spezzata ha invece creato aree chiuse, è possibile assegnare punti e colori sia al contorno che alle aree nella Fase 4.

Se si traccia una linea attraverso un'area esistente, creando così due aree separate, sarà possibile impostare attributi di cucitura per entrambe le aree separatamente e per la linea di separazione.

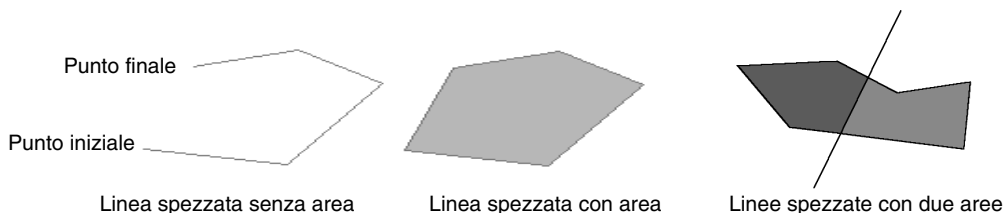

■ Disegno di una linea spezzata

- 1 Fare clic su  nella Casella degli strumenti.

La forma del cursore diventerà  e verrà visualizzata insieme ad una piccola immagine del pulsante dello strumento.

- 2 Tracciare la linea.

Portare il mouse sul punto iniziale e fare clic.

Spostare il mouse sul punto finale della prima linea diritta e fare clic di nuovo.

NOTA:

È sempre possibile rimuovere l'ultimo punto immesso facendo clic con il pulsante destro del mouse.

Se necessario, utilizzare la griglia come aiuto per tracciare le linee. Si può impostare la griglia in modo che siano visibili tutte le linee verticali e orizzontali. Per ulteriori informazioni sulla griglia, consultare "Imposta Griglia" a pagina 106.

- 3 Ripetere tali operazioni fino ad arrivare all'ultimo punto finale. Fare doppio clic su tal punto.
Se mentre si sposta il mouse si tiene premuto il tasto **Shift** , verranno tracciate solo linee verticali od orizzontali.

Modo Ingrandisci visualizzazione

Il modo Ingrandisci visualizzazione si utilizza per ingrandire una parte del contorno, in modo da poterlo controllare e modificare con maggior facilità.

- 1 Fare clic su  nella Casella degli strumenti.

La forma del cursore diventerà .

- 2 Fare clic sull'area da ingrandire o trascinare il cursore attraverso tale area, quindi rilasciarlo. Si può ripetere questa operazione diverse volte.

Adatta la Pagina Disegno alla Finestra

Questa caratteristica consente di ingrandire la Pagina Disegno selezionata in modo che si adatti alla finestra.

- 1 Fare clic su  nella Casella degli strumenti. La Pagina Disegno viene ingrandita o ridotta automaticamente in modo che si adatti alla finestra.

Modo Riduci visualizzazione

Il modo Riduci visualizzazione si utilizza per tornare alla visualizzazione normale dopo aver effettuato l'ingrandimento.

- 1 Fare clic su  nella Casella degli strumenti.

La forma del cursore diventerà .

- 2 Fare clic sull'area da rimpicciolire o trascinare il cursore attraverso tale area, quindi rilasciarlo. L'immagine si rimpicciolisce verso quel punto. Si può ripetere questa operazione diverse volte.

Ingrandimento dei contorni selezionati fino alle dimensioni della schermata

L'ultimo pulsante della Casella degli strumenti consente di ingrandire velocemente un contorno selezionato fino ad occupare le dimensioni della schermata.

- 1 Selezionare uno o più contorni.





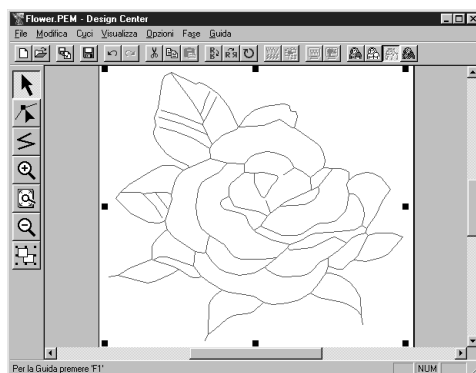
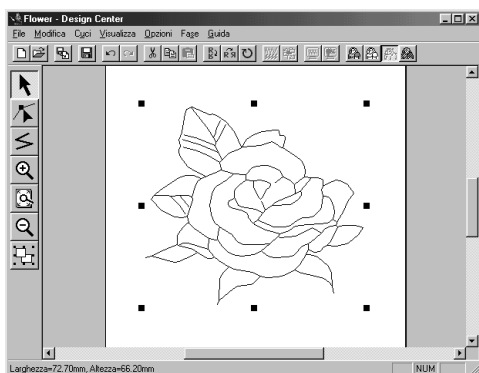













- 2 Fare clic su  nella Casella degli strumenti.

I contorni selezionati occuperanno ora tutto lo spazio disponibile sulla schermata.

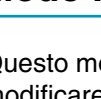

Uso della Casella degli strumenti - Fase 4

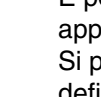
Nella Fase 4, ai dati del contorno derivanti dalla Fase 3 vengono assegnati attributi di cucitura della linea e dell'area. Tale operazione viene effettuata tramite la Casella degli strumenti e la Barra Attributi Cucitura. Facendo clic su un pulsante della Casella degli strumenti si modifica il modo e la forma del cursore. Sul lato sinistro della barra di stato viene indicato quali operazioni si possono effettuare in ciascun modo del cursore.

	Imposta il cursore in modo Impostazione area. Quando si avvia l'applicazione, questo strumento è attivo per impostazione predefinita.	pagina 73
	Forma del cursore:  , con una miniatura del pulsante.	
	Imposta il cursore nel modo Impostazione contorno (tutto).	pagina 75
	Forma del cursore:  , con una piccola immagine del pulsante.	
	Imposta il cursore nel modo Impostazione contorno (parte).	pagina 76
	Forma del cursore:  , con una piccola immagine del pulsante.	
	Imposta il cursore nel modo Cucitura foro.	pagina 78
	Forma del cursore:  , con una piccola immagine del pulsante.	
	Imposta il cursore nel modo Ingrandisci visualizzazione.	pagina 78
	Forma del cursore: 	
	Ingrandisce la Pagina Disegno selezionata per adattarla alla finestra.	pagina 78
	Imposta il cursore nel modo Riduci visualizzazione.	pagina 79
	Forma del cursore: 	

Modo Impostazione area

Questo modo consente di applicare gli attributi di cucitura correnti ad un'area chiusa. È anche possibile modificare gli attributi di cucitura applicati ad un'area.

■ Applicazione degli attributi di cucitura ad un'area

- Fare clic su  nella Casella degli strumenti.

La forma del cursore diventerà  e verrà visualizzata insieme ad un piccolo rettangolo. La Barra Attributi Cucitura avrà ora il seguente aspetto:



È possibile selezionare il colore ed il punto nel corso di questo passaggio oppure dopo averli applicati all'area. Vedere "Colore" e "Punto" a pagina 82.

Si può anche utilizzare il menu (vedere "Attributi cucitura" a pagina 98) o il metodo seguente per definire la densità e le altre caratteristiche del punto. Se non si effettuano queste impostazioni in questa fase, verranno applicate le impostazioni correnti; sarà comunque possibile modificarle in un secondo tempo.

- 2 Fare clic sull'area chiusa da impostare.

Il colore e il punto selezionati nella Barra Attributi Cucitura vengono applicati all'area.

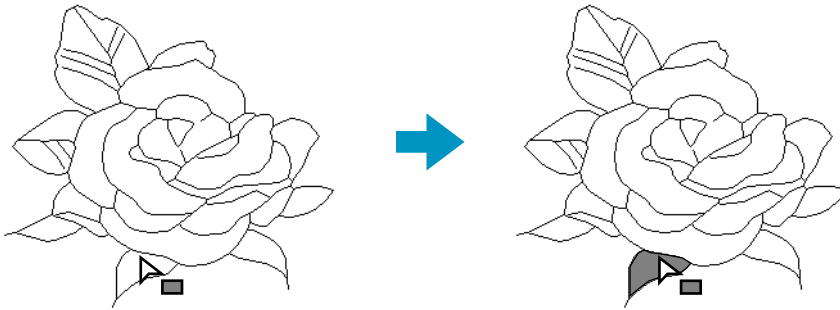

■ Controllo degli attributi di cucitura di un'area

- 1 Fare clic su  nella Casella degli strumenti.

La forma del cursore diventerà  e verrà visualizzata insieme ad un piccolo rettangolo.

- 2 Fare clic sull'area chiusa tramite il pulsante destro del mouse.

La Barra Attributi Cucitura mostra il colore e il punto per la selezione. È possibile modificare il colore e il punto nel corso di questo passaggio (vedere "Applicazione degli attributi di cucitura ad un'area" a pagina 73).

Verrà visualizzata la finestra di dialogo **Impostazione Attributi di Cucitura** per le visualizzazioni dei punti selezionati.

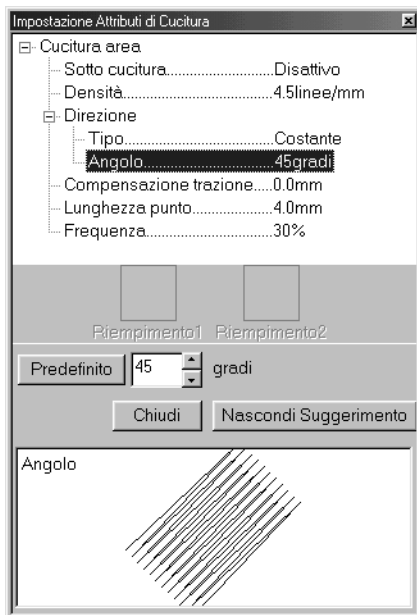

- ◆ Se necessario, modificare le impostazioni.
Vedere "Attributi cucitura" a pagina 98.
- Per ripristinare il valore predefinito di un'impostazione dopo averla modificata, fare clic sul pulsante **Predefinito** alla sinistra di tale impostazione.
- ◆ Per applicare le nuove impostazioni all'area, fare clic con il pulsante sinistro del mouse su ogni area in cui si desiderano applicare tali impostazioni.
- ◆ Fare clic su **Chiudi** se si vuole rimuovere la finestra di dialogo dalla schermata.

Modo Impostazione contorno (tutto)

Questo modo consente di applicare gli attributi di cucitura correnti al contorno dei motivi. È anche possibile modificare gli attributi di cucitura applicati a contorni.

■ Applicazione degli attributi di cucitura ad un contorno

- 1 Fare clic su  nella Casella degli strumenti.

La forma del cursore diventerà  e verrà visualizzata insieme ad una piccola immagine del pulsante Casella degli strumenti. La Barra Attributi Cucitura avrà ora il seguente aspetto:



È possibile selezionare il colore ed il punto nel corso di questo passaggio oppure dopo averli applicati al contorno. Vedere "Colore" e "Punto" a pagina 82.

Si può anche utilizzare il menu (vedere "Attributi cucitura" a pagina 98) o il metodo seguente per definire le caratteristiche del punto. Se non si effettuano queste impostazioni in questa fase, verranno applicate le impostazioni correnti; sarà comunque possibile modificarle in un secondo tempo.

- 2 Fare clic sul contorno che si desidera impostare.
Il colore e il punto selezionati nella Barra Attributi Cucitura vengono applicati al contorno su cui si è fatto clic.

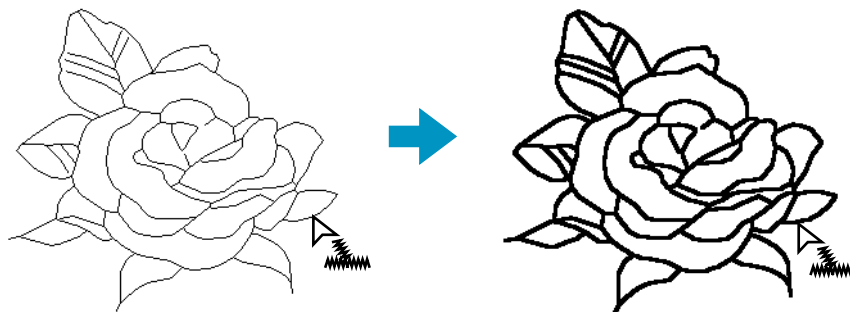

■ Controllo degli attributi di cucitura di un contorno

- 1 Fare clic su  nella Casella degli strumenti.

La forma del cursore diventerà  e verrà visualizzata insieme ad una piccola immagine del pulsante Casella degli strumenti.

- 2 Fare clic sul contorno con il pulsante destro del mouse.
La Barra Attributi Cucitura mostra il colore e il punto per la selezione. È possibile modificare il colore e il punto nel corso di questo passaggio (vedere "Applicazione degli attributi di cucitura ad un contorno" sopra).
Verrà visualizzata la finestra di dialogo **Impostazione Attributi di Cucitura** per le visualizzazioni dei punti selezionati.

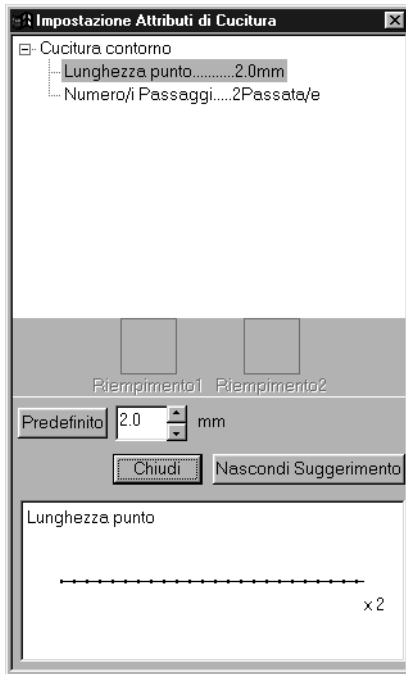

- ◆ Se necessario, modificare le impostazioni.
Vedere “Attributi cucitura” a pagina 98.
- Per ripristinare il valore predefinito di un'impostazione dopo averla modificata, fare clic sul pulsante **Predefinito** alla sinistra di tale impostazione.
- ◆ Per applicare le nuove impostazioni al contorno, fare clic con il pulsante sinistro del mouse sul contorno del motivo (o dei motivi).
- ◆ Fare clic su **Chiudi** se si vuole rimuovere la finestra di dialogo dalla schermata.

Modo Impostazione contorno (parte)

Questo modo consente di applicare gli attributi di cucitura correnti ad una porzione del contorno. È anche possibile modificare gli attributi di cucitura applicati ad una porzione del contorno. Una singola linea del contorno si estende da entrambi i lati della posizione del cursore fino ai successivi punti di diramazione.

■ Applicazione degli attributi di cucitura ad una porzione del contorno

- ① Fare clic su  nella Casella degli strumenti.

La forma del cursore diventerà  e verrà visualizzata insieme ad una piccola immagine del pulsante Casella degli strumenti. La Barra Attributi Cucitura avrà ora il seguente aspetto:



È possibile selezionare il punto nel corso di questo passaggio oppure dopo averlo applicato ad una porzione del contorno. Vedere “Punto” a pagina 82. Non è possibile impostare separatamente il colore per una porzione del contorno. Se si imposta una porzione del contorno prima di impostare l'intero contorno, il colore predefinito sarà il nero.

- ② È anche possibile usare il menu (vedere “Attributi cucitura” a pagina 98) o il metodo descritto a pagina 77 (Controllo degli attributi di cucitura di una porzione di un contorno) per definire le caratteristiche del punto. Se non si effettuano queste impostazioni in questa fase, verranno applicate le impostazioni correnti; sarà comunque possibile modificarle in un secondo tempo.

- ③ Fare clic sulla linea del contorno che si desidera impostare.
Il punto selezionato nella Barra Attributi Cucitura viene applicato alla linea.

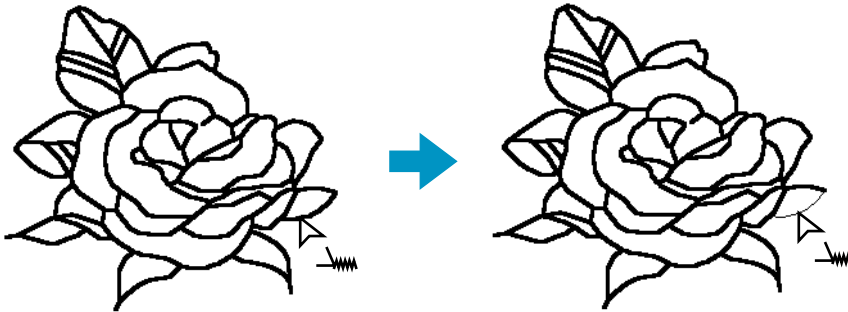

■ Controllo degli attributi di cucitura della porzione di un contorno

- ① Fare clic su  nella Casella degli strumenti.

La forma del cursore diventerà  e verrà visualizzata insieme ad una piccola immagine del pulsante Casella degli strumenti.

- ② Fare clic con il pulsante destro del mouse sulla linea da controllare.
La Barra Attributi Cucitura mostra il colore e il punto per la selezione. È possibile modificare il punto (non il colore) nel corso di questo passaggio (vedere “Applicazione degli attributi di cucitura ad un’area” a pagina 73).

Verrà visualizzata la finestra di dialogo **Impostazione Attributi di Cucitura** per le visualizzazioni dei punti selezionati.

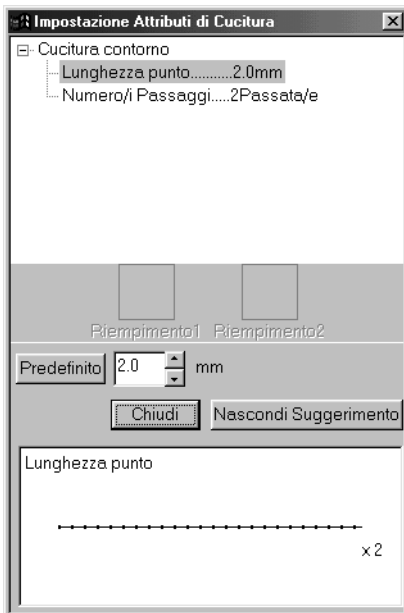

- ◆ Se necessario, modificare le impostazioni.
Vedere “Attributi cucitura” a pagina 98.
- *Per ripristinare il valore predefinito di un’impostazione dopo averla modificata, fare clic sul pulsante **Predefinito** alla sinistra di tale impostazione.*
- ◆ Per applicare le nuove impostazioni a singole linee, fare clic con il pulsante sinistro del mouse sulle linee alle quali si desiderano applicare le impostazioni.
- ◆ Fare clic su **Chiudi** se si vuole rimuovere la finestra di dialogo dalla schermata.

Modo Cucitura foro

Il modo Cucitura foro viene utilizzato per evitare di cucire due volte le aree che si sovrappongono. Si può impostare solo quando una delle aree che si sovrappongono è completamente racchiusa da un'altra area.

- 1 Fare clic su  nella Casella degli strumenti.

La forma del cursore diventerà  e verrà visualizzata insieme ad una piccola immagine del pulsante Casella degli strumenti.

- 2 Fare clic sulla parte che racchiude un motivo compresa un'area completamente racchiusa in un'altra.



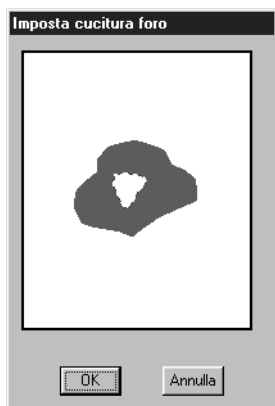

- 3 Verrà visualizzata la seguente finestra di dialogo.



- ◆ Fare clic sull'area centrale per attivare o disattivare la cucitura foro.
- ◆ Fare clic su **OK** per impostare la cucitura foro.
- ◆ Fare clic su **Annulla** per uscire senza impostare la cucitura foro.

Modo Ingrandisci visualizzazione

Il modo Ingrandisci visualizzazione si utilizza per ingrandire una parte del contorno, in modo da poterlo controllare e modificare con maggior facilità.

- 1 Fare clic su  nella Casella degli strumenti. La forma del cursore diventerà .
- 2 Fare clic sull'area da ingrandire o trascinare il cursore attraverso tale area, quindi rilasciarlo. Si può ripetere questa operazione diverse volte.



Adatta la Pagina Disegno alla Finestra

Questa caratteristica consente di ingrandire la Pagina Disegno selezionata in modo che si adatti alla finestra.

- 1 Fare clic su  nella Casella degli strumenti. La Pagina Disegno viene ingrandita o ridotta automaticamente in modo che si adatti alla finestra.

Modo Riduci visualizzazione

Il modo Riduci visualizzazione si utilizza per tornare alla visualizzazione normale dopo aver effettuato l'ingrandimento.

- 1 Fare clic su  nella Casella degli strumenti. La forma del cursore diventerà .
- 2 Fare clic sull'area da rimpicciolire o trascinare il cursore attraverso tale area, quindi rilasciarlo. L'immagine si rimpicciolisce verso quel punto. Si può ripetere questa operazione diverse volte.

Uso della Barra Attributi Cucitura

La Barra Attributi Cucitura, disponibile nella Fase 4, consente di impostare il colore e il punto di un'area o di un contorno.

Gli attributi di cucitura disponibili dipendono dal modo del cursore.





Esempio 1: Il cursore è nel modo Impostazione area.



Esempio 2: Il cursore è nel modo Impostazione linea.



Se si mantiene per qualche tempo il cursore su un elemento della Barra Attributi Cucitura, verrà visualizzata una piccola etichetta indicante la funzione di tale elemento.

	Cucitura area: Attiva o disattiva l'area interna.	pagina 80
	Cucitura contorno: Attiva o disattiva la cucitura contorno.	pagina 81
	Colore area, Colore contorno: Imposta il colore del filo per il contorno o per l'area all'interno.	pagina 82
 	Tipo cucitura area, Tipo cucitura contorno: Imposta il punto per il contorno o per l'area all'interno.	pagina 82

Impostazione del colore filo e del punto

■ Cucitura area

Scopo:

Attiva o disattiva l'area interna.

Quando l'area interna viene disattivata, essa non viene cucita (e non è possibile impostarne il colore o il punto).

Disponibile:

Quando si fa clic su  nella Casella degli strumenti per mettere il cursore nel modo Cucitura area.

Operazione:

- 1 Fare clic sul pulsante **Cucitura area**.

Questo pulsante presenta due stati:

Attiva : il pulsante Colore area e il selettore Tipo cucitura area vengono visualizzati.

Disattiva: il pulsante Colore area e il selettore Tipo cucitura area non vengono visualizzati.



- ② Fare clic all'interno di un'area per attivarla o disattivarla.
Quando si disattiva l'area, questa scompare.

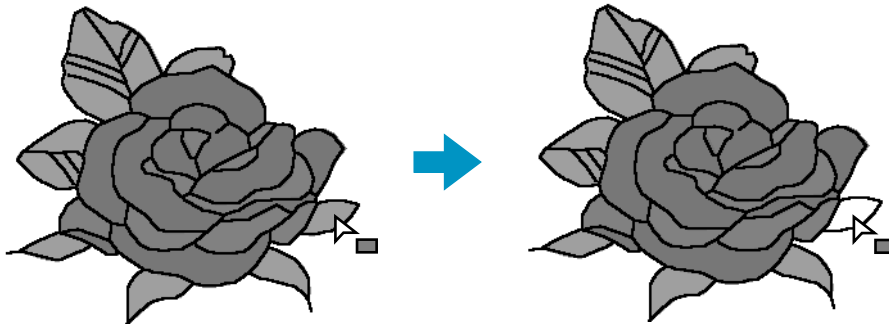

Quando si attiva l'area, questa assume il colore visualizzato sul pulsante **Colore area** e il punto visualizzato sul selettore **Tipo cucitura area**.

Vedere anche: “Colore” e “Punto” a pagina 82

■ Cucitura contorno

Scopo: Attiva o disattiva la cucitura contorno.
Quando il contorno viene disattivato, esso non viene cucito (e non è possibile impostarne il colore o il punto).

Disponibile: Quando si fa clic su  o su  nella Casella degli strumenti per mettere il cursore nel modo Cucitura contorno (tutto o parte).

Operazione:

- ① Fare clic sul pulsante **Cucitura contorno**.
Questo pulsante presenta due stati:

Attiva : il pulsante Colore contorno e il selettore Tipo cucitura contorno vengono visualizzati.

Disattiva : il pulsante Colore contorno e il selettore Tipo cucitura contorno non vengono visualizzati.



Cucitura contorno
Colore contorno Tipo cucitura contorno

- ② Fare clic su un contorno per attivarlo o disattivarlo.
Quando si disattiva il contorno, questo viene sostituito da una linea punteggiata che non verrà cucita.

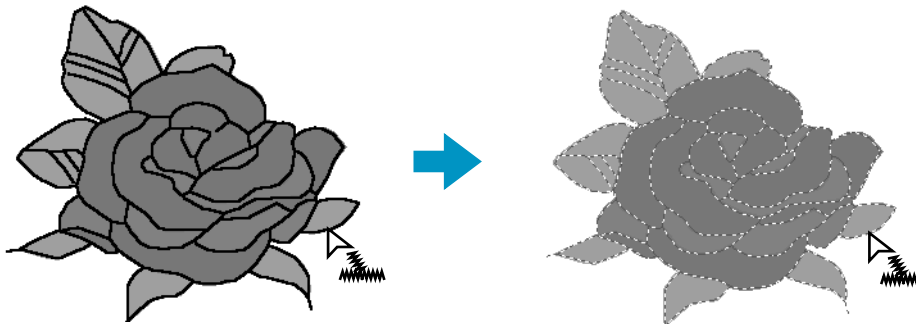

Quando si attiva il contorno, questo assume il colore visualizzato sul pulsante **Colore contorno** e il punto visualizzato sul selettore **Tipo cucitura contorno**.

Vedere anche: “Colore” e “Punto” a pagina 82

■ Colore

Scopo: Imposta il colore del filo per il contorno o per l'area all'interno.

Disponibile: Quando il cursore è nel modo Impostazione area o Impostazione contorno.

Operazione:

① Fare clic sul pulsante **Colore**.

Appare la finestra di dialogo **Colore dei fili**, simile a quella riportata di seguito.

Disattivare la casella di controllo **Visualizza dettagli** per visualizzare solo un elenco dei colori dei fili.

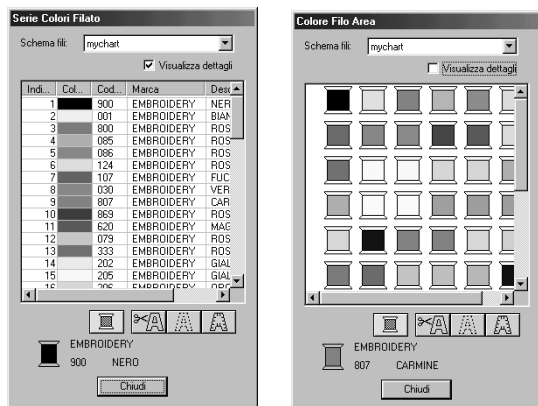

◆ Dall'elenco **Schema fili**, selezionare uno schema fili sistema o uno schema fili utente.

● Dall'elenco sottostante, selezionare il colore desiderato.

Il nome del colore selezionato appare nella parte inferiore della finestra di dialogo.

● Le descrizioni dei quattro pulsanti sotto l'elenco sono fornite in "Colori speciali" a pagina 150.

◆ Fare clic su **Chiudi** se si vuole rimuovere la finestra di dialogo dalla schermata.

Quando si fa clic sul colore desiderato, il nuovo colore viene visualizzato sul pulsante **Colore area** o sul pulsante **Colore contorno**.

NOTA:

Per informazioni dettagliate su come specificare uno schema fili utente o per informazioni su come le macchine trattano i colori dei fili, consultare "Modifica schema fili utente" a pagina 234.

Vedere anche: "Cucitura area" a pagina 80, "Cucitura contorno" a pagina 81 e "Colori speciali" a pagina 150

■ Punto

Scopo: Imposta il punto per il contorno o per l'area all'interno.

Disponibile: Quando il cursore è nel modo Impostazione area o Impostazione contorno.

Operazione:

① Fare clic sul **selettore Tipo cucitura**.

Vengono visualizzate le opzioni disponibili.

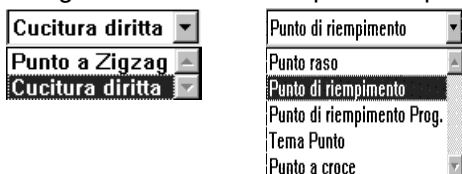

Per i contorni, sono disponibili le opzioni **Cucitura diritta** e **Punto a Zigzag**.

Per le aree, sono disponibili le opzioni **Punto di riempimento**, **Punto raso**, **Punto di riempimento programmabile**, **Tema Punto** e **Punto a croce**.

② Fare clic sul punto desiderato.

La nuova impostazione viene visualizzata sul selettore.

"Cucitura area" a pagina 80 e "Cucitura contorno" a pagina 81

Uso della barra dei menu e della barra degli strumenti

File	Gestisce l'input/output del file, ad esempio apertura e salvataggio.	pagina 83
Modifica	Esegue operazioni semplici su oggetti selezionati, ad esempio taglia e incolla.	pagina 93
Cuci	Consente di controllare il modo in cui il motivo viene cucito.	pagina 98
Visualizza	Modifica l'aspetto della schermata.	pagina 106
Opzioni	Consente di avviare le altre applicazioni e di impostare le dimensioni e l'unità di misura della Pagina Disegno.	pagina 109
Fase	Consente di passare da una fase alla successiva o alla precedente.	pagina 111
Guida	Dà accesso al sistema di informazioni della guida in linea.	pagina 118

È possibile accedere a molte delle funzioni disponibili sul menu facendo clic su un'icona sulla barra degli strumenti o premendo un tasto di scelta rapida o una combinazione di tasti.

Se si mantiene per qualche tempo il cursore su un pulsante della barra degli strumenti, verrà visualizzata una piccola etichetta indicante la funzione del pulsante.

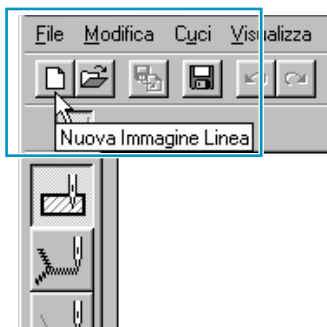

Menu File

Il menu **File** gestisce l'input/output dei file, ad esempio apertura, salvataggio e stampa.

Nuova Immagine Linea	Crea una nuova Pagina Disegno vuota e passa alla Fase 2.	pagina 84
Nuovi dati figura	Crea una nuova Pagina Disegno vuota e passa alla Fase 3.	pagina 84
Autocomposizione	Fornisce una guida passo dopo passo per creare dati di un motivo, secondo il tipo di dati che si desiderano creare.	pagina 85
Apri	Apri un file salvato in precedenza (*.PEM, *.PEL) od un file immagine (Windows BMP (*.bmp), Exif (*.tif, *.jpg), ZSoftPCX (*.pcx), Windows Meta File (*.wmf), Portable Network Graphics (*.png), Encapsulated PostScript (*.eps), Kodak PhotoCD (*.pcd), FlashPix (*.fpx), JPEG2000 (*.j2k).	pagina 87
Seleziona dispositivo TWAIN	Seleziona il dispositivo TWAIN da usare installato nel computer.	pagina 88
Input da dispositivo TWAIN	Aziona uno scanner standardizzato TWAIN o un altro dispositivo per importare un'immagine.	pagina 88

Input da Appunti	Apri una nuova Pagina Disegno nella Fase1 e mette i dati dell'immagine negli Appunti.	pagina 89
Output da Appunti	Copia i dati dell'immagine della Fase1 negli Appunti.	pagina 90
Importa Figura	Aggiunge un file *.pem alla Pagina Disegno utilizzata (disponibile solo nella Fase 3).	pagina 90
Salva	Salva su disco la Pagina Disegno come file della versione più recente (impostazione predefinita).	pagina 91
Salva con nome	Salva il file corrente con un nuovo nome. I file salvabili sono: nella Fase1, file Bitmap (*.bmp); nella Fase2, file PEL; nella Fase3 e 4, file PEL e PEM.	pagina 91
Esci	Consente di uscire dall'applicazione.	pagina 92

■ Nuova Immagine Linea

Scopo: Crea una nuova Pagina Disegno vuota e passa alla Fase 2.

Tasto di scelta rapida: **Ctrl** + **N**

Barra degli strumenti: 

Operazione:

❶ Fare clic su **File**, quindi su **Nuova Immagine Linea**.

Se la Pagina Disegno corrente non è stata modificata, appare immediatamente una nuova Pagina Disegno vuota (Fase 2).

❷ Se si è effettuata qualche modifica alla Pagina Disegno corrente, il sistema chiederà se si desidera salvare le modifiche, ad esempio:



- ◆ Fare clic su **Sì** per salvare prima la Pagina Disegno.
- ◆ Fare clic su **No** per uscire dalla Pagina Disegno.
- ◆ Fare clic su **Annulla** per effettuare ogni altra operazione (ad esempio per modificare la Pagina Disegno corrente o per salvarla con un altro nome di file).

A seconda della fase che si sta attualmente usando e dalle modifiche apportate, il file da salvare sarà un file *.pel o un file *.pem, o entrambi.

Un nuovo file si apre automaticamente nella Fase 2. Nella Fase 2, si possono utilizzare penne e gomme per creare disegni in bianco e nero. Questa caratteristica si può utilizzare anche per creare motivi che è più semplice disegnare a mano, ad esempio la scrittura a mano libera.

Vedere anche: “Apri” a pagina 87, “Salva” e “Salva con nome” a pagina 91, “Nuovi dati figura” sotto

■ Nuovi dati figura

Scopo: Crea una nuova Pagina Disegno vuota e passa alla Fase 3.

Tasto di scelta rapida: Non esiste tasto di scelta rapida per questa funzione

Barra degli strumenti: Non esiste pulsante per questa funzione

Operazione:

❶ Fare clic su **File**, quindi su **Nuovi dati figura**.

Se la Pagina Disegno corrente non è stata modificata, appare immediatamente una nuova Pagina Disegno vuota (Fase 3).

- ② Se la Pagina Disegno corrente è stata modificata, il sistema chiederà se si intendono salvare le modifiche, per esempio:

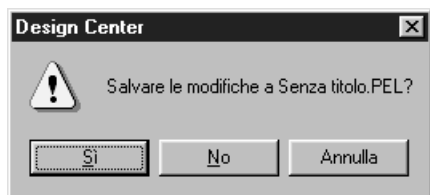

- ◆ Fare clic su **Sì** per salvare prima la Pagina Disegno.
- ◆ Fare clic su **No** per uscire dalla Pagina Disegno.
- ◆ Fare clic su **Annulla** per effettuare qualsiasi altra operazione (per esempio modificare la Pagina Disegno corrente o salvarla con un altro nome di file).

A seconda della fase in cui si sta lavorando e delle modifiche apportate, il file da salvare è un file *.pel o *.pem o entrambi.

Un file nuovo si apre automaticamente nella Fase 3. Le dimensioni della Pagina Disegno sono quelle attualmente impostate.

Nella Fase 3 si può usare l'apposito strumento per disegnare linee, oppure si può usare l'opzione Importa Figura per recuperare i dati da un file pem salvato.

Vedere anche: “Apri” a pagina 87, “Salva” e “Salva con nome” a pagina 91, “Nuova Immagine Linea” a pagina 84

■ Autocomposizione

Scopo: Fornisce una guida passo dopo passo per creare dati di un motivo, secondo il tipo di dati che si desiderano creare.

Tasto di scelta rapida: **F3**

Barra degli strumenti: Non esiste pulsante per questa funzione.

Operazione:

- ① Fare clic su **File**, quindi su **Autocomposizione**.

Verrà visualizzata una finestra di dialogo simile alla seguente, con una guida passo dopo passo. (Lo stesso tipo di finestra di dialogo verrà visualizzato quando Design Center è in esecuzione.) Se tuttavia la Pagina Disegno corrente è stata modificata, il sistema chiederà se si desiderano salvare le modifiche.

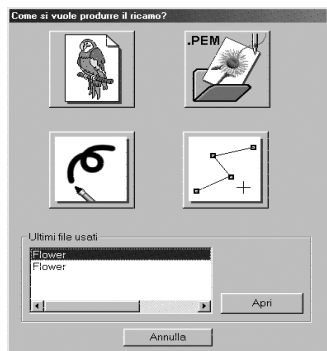

Posizionando il puntatore del mouse su qualsiasi pulsante, viene visualizzato il nome dell'operazione.
Le funzioni di ciascun pulsante sono descritte di seguito.

◆ **Da Immagine**

Usare questo pulsante quando si creano normali dati di ricamo da un'immagine.
Facendo clic sul pulsante, viene visualizzata la finestra di dialogo Da Immagine che illustra la successiva operazione da effettuare.
(Vedere sotto)

◆ **Apri PEM**

Usare questo pulsante quando si vuole modificare un file PEM salvato (creato in precedenza).
Facendo clic sul pulsante, si apre la finestra di dialogo Apri file, che consente di selezionare un file PEM.
Per informazioni dettagliate, vedere la sezione in File – “Apri” relativa ai file PEM (pagina 87).

◆ **Nuova Immagine Linea**

Aprire una nuova Pagina Disegno Fase2.
Usare questo pulsante quando si vuole utilizzare lo strumento Penna in bianco e nero per disegnare un'immagine e quindi creare dall'immagine dei dati di ricamo.
Per informazioni dettagliate, vedere File – “Nuova Immagine Linea” (pagina 84).

◆ **Nuova figura**

Aprire una nuova Pagina Disegno Fase3.
Usare questo pulsante quando si vogliono creare dati da dati vettoriali fin dall'inizio, oppure quando si vogliono creare dati da dati vettoriali presi da un file PEM salvato in precedenza.
Per informazioni dettagliate, vedere File – “Nuovi dati figura” (pagina 84).

◆ **Ultimi file usati**

Visualizza un elenco degli ultimi file modificati.
Dall'elenco, fare clic sul nome del file che si desidera modificare, quindi fare clic su **APRI**.

◆ **Annulla**

Chiude questa finestra di dialogo.

Quando si seleziona Da Immagine

Facendo clic sul pulsante Da Immagine nella finestra di dialogo a pagina 85, si apre la finestra di dialogo seguente.

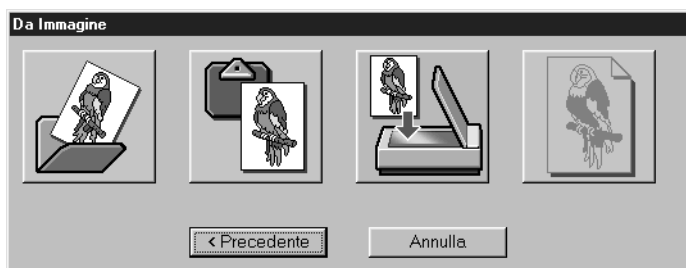

Posizionando il puntatore del mouse su qualsiasi pulsante, viene visualizzato il nome dell'operazione.
Le funzioni di ciascun pulsante sono descritte di seguito.

◆ **Apri File Immagini**

Aprire un file di immagini salvato in precedenza e lo incolla nella Pagina Disegno.
Per informazioni dettagliate, vedere la sezione di File – “Apri” relativa ai file di immagini (pagina 87).

◆ **Dal dispositivo TWAIN**

Importa un'immagine da un dispositivo TWAIN e la incolla nella Pagina Disegno.
Per informazioni dettagliate, vedere File – “Input da dispositivo TWAIN” (pagina 88).

◆ **Dagli Appunti**

Incolla un'immagine dagli Appunti nella Pagina Disegno. Questa funzione si può usare solo quando negli Appunti è presente un'immagine.

Per informazioni dettagliate, vedere File – “Input da Appunti” (pagina 89).

◆ **Usare Immagine corrente**

Usare un'immagine aperta nella Fase 1. Questa funzione può essere usata solo quando viene aperta un'immagine in Fase 1.

◆ **Precedente**

Chiude la finestra di dialogo corrente e torna alla finestra di dialogo di selezione del passaggio precedente.

◆ **Annulla**

Chiude questa finestra di dialogo.

Se si fa clic su qualsiasi pulsante diverso da **Precedente/Annulla**, avrà luogo l'operazione di importazione dell'immagine e l'immagine verrà incollata nella Pagina Disegno della Fase 1. In seguito si aprirà la finestra di dialogo Ritaglia Immagine Linea, che consente di scegliere i colori dei contorni. Si può quindi procedere con la creazione dei normali dati di ricamo.

Per informazioni su tale argomento, vedere Fase – “All'Immagine Linea” (pagina 112).

In seguito continuare con i passaggi Fase – “Alla figura Modificabile” (pagina 114) e Fase – “All'Impostazioni di cucitura” (pagina 117) per creare i dati. Per informazioni dettagliate, vedere le relative sezioni nel manuale.

■ **Apri**

Scopo:

Aprire un file salvato in precedenza (*.PEM, *.PEL) od un file immagine (Windows BMP (*.bmp), Exif (*.tif, *.jpg), ZSoftPCX (*.pcx), Windows Meta File (*.wmf), Portable Network Graphics (*.png), Encapsulated PostScript (*.eps), Kodak PhotoCD (*.pcd), FlashPix (*.fpx), JPEG2000 (*.j2k).

NOTA:

Dei file pcd e fpx, che vengono salvati su più pagine, si può aprire solo la prima pagina. I file Tif che hanno usato la compressione LZW non possono essere aperti.

Tasto di scelta rapida: **Ctrl** + **O**

Barra degli strumenti:

Operazione:

1 Fare clic su **File**, quindi su **Apri**.

Verrà visualizzata una finestra di dialogo **Apri** simile a questa.



- ◆ Selezionare l'unità, la cartella e il nome del file.
- **Accertarsi di selezionare il tipo giusto di estensione di file in Elenca File di tipo.**
- **Se la casella di controllo Anteprima è attivata, il contenuto del file selezionato viene visualizzato nella finestra di anteprima.**
- ◆ Fare clic su **Apri** o fare doppio clic sul nome del file per aprirlo in Design Center.
- ◆ Fare clic su **Annulla** per uscire.

- ② Il file selezionato si apre immediatamente se la Pagina Disegno corrente non è stata modificata. Se si è effettuata qualche modifica alla Pagina Disegno corrente, il sistema chiederà se si desidera salvare le modifiche.

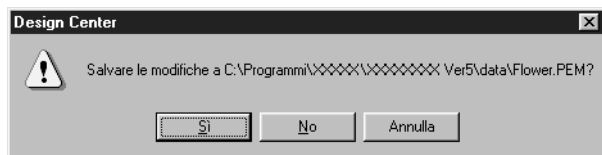

- ◆ Fare clic su **Sì** per salvare prima la Pagina Disegno.
- ◆ Fare clic su **No** per uscire dalla Pagina Disegno.
- ◆ Fare clic su **Annulla** per effettuare ogni altra operazione (ad esempio per modificare la Pagina Disegno corrente o per salvarla con un altro nome di file).

- ③ A seconda della fase che si sta attualmente usando e dalle modifiche apportate, il file da salvare sarà un file *.pel o un file *.pem, o entrambi.

Vedere anche: “Nuova Immagine Linea” a pagina 84, “Salva” e “Salva con nome” a pagina 91

■ Seleziona dispositivo TWAIN

Scopo: Seleziona il dispositivo TWAIN da usare installato nel computer.

Tasto di scelta rapida: Non esiste tasto di scelta rapida per questa funzione

Barra degli strumenti: Non esiste pulsante per questa funzione

Operazione:

- ① Fare clic su **File**, quindi su **Seleziona dispositivo TWAIN**.

Viene visualizzata una finestra di dialogo simile a questa.

Fra i dispositivi visualizzati, selezionare quello da usare e evidenziarlo.

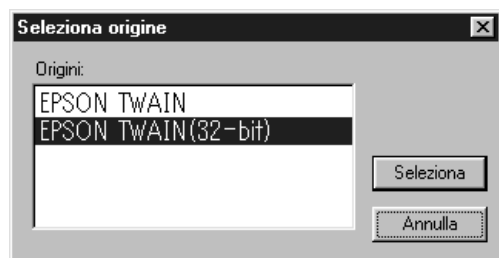

- ◆ Fare clic su **Seleziona** per scegliere il dispositivo selezionato e chiudere la finestra di dialogo.
- ◆ Fare clic su **Annulla** per ignorare l'operazione effettuata per cambiare il dispositivo e chiudere la finestra di dialogo.

NOTA:

Se non vi è nessun dispositivo TWAIN installato, non apparirà nessun nome nell'elenco Sorgenti. Usare questa funzione dopo aver installato il software del driver per il dispositivo TWAIN che si intende usare.

Vedere anche: “Input da dispositivo TWAIN” sotto

■ Input da dispositivo TWAIN

Scopo: Aziona uno scanner standardizzato TWAIN o un altro dispositivo per importare un'immagine.

Tasto di scelta rapida: Non esiste tasto di scelta rapida per questa funzione

Barra degli strumenti: Non esiste pulsante per questa funzione

Operazione:

- 1 Controllare che lo scanner o altro dispositivo sia collegato correttamente.
- 2 Fare clic su **File**, quindi su **Input da dispositivo TWAIN**.
Viene visualizzata l'interfaccia del driver impostato nella finestra di dialogo **Seleziona dispositivo TWAIN**.
Tramite tale interfaccia, effettuare le impostazioni per l'importazione di un'immagine, quindi importare l'immagine.

NOTA:

Per informazioni su come utilizzare l'interfaccia, consultare il relativo manuale, oppure contattare l'azienda produttrice dell'interfaccia.

- 3 Quando il trasferimento dell'immagine fra lo scanner (o altro dispositivo) e il driver è completo, l'immagine importata viene incollata nella Fase 1.

Se prima del trasferimento si stava modificando un motivo nella Pagina Disegno, il sistema chiederà se si desiderano salvare le modifiche, per esempio:

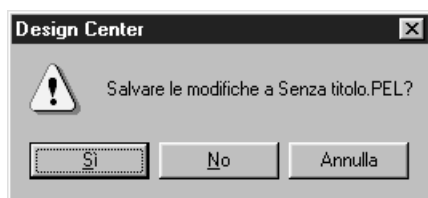

- ◆ Fare clic su **Sì** per salvare prima la Pagina Disegno.
- ◆ Fare clic su **No** per uscire dalla Pagina Disegno.
- ◆ Fare clic su **Annulla** per effettuare qualsiasi altra operazione (per esempio modificare la Pagina Disegno corrente o salvarla con un altro nome di file).

NOTA:

TWAIN è la standardizzazione di un'interfaccia per applicazioni (API) per software che gestiscono scanner e così via. Anche il software stesso viene denominato TWAIN.

Questo software supporta dispositivi standardizzati TWAIN, per cui è possibile gestire lo scanner e importare direttamente l'immagine.

Prima di usare questa funzione, occorre portarsi nella finestra di dialogo "Seleziona dispositivo TWAIN" per selezionare un dispositivo TWAIN.

Vedere anche: "Seleziona dispositivo TWAIN" a pagina 88

■ Input da Appunti

Scopo: Apre una nuova Pagina Disegno nella Fase1 e mette i dati dell'immagine negli Appunti.

Tasto di scelta rapida: Non esiste tasto di scelta rapida per questa funzione

Barra degli strumenti: Non esiste pulsante per questa funzione

Operazione:

- 1 Fare clic su **File**, quindi su **Input da Appunti**. (Quest'operazione può essere effettuata solo quando gli Appunti contengono dati dell'immagine.)
Se non si sono apportate modifiche alla Pagina Disegno corrente, si aprirà la Pagina Disegno della Fase 1, che mostra i dati dell'immagine così come erano contenuti negli Appunti.

- ② Se la Pagina Disegno corrente è stata modificata, il sistema chiederà se si intendono salvare le modifiche, per esempio:

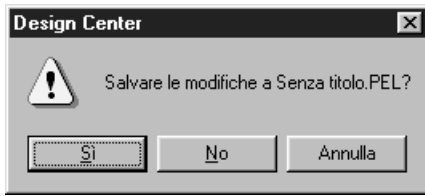

- ◆ Fare clic su **Sì** per salvare prima la Pagina Disegno.
- ◆ Fare clic su **No** per uscire dalla Pagina Disegno.
- ◆ Fare clic su **Annulla** per effettuare qualsiasi altra operazione (per esempio modificare la Pagina Disegno corrente o salvarla con un altro nome di file).

- ③ A seconda della fase in cui si sta lavorando e delle modifiche apportate, il file da salvare è un file *.pel o *.pem o entrambi.

Vedere anche: “Apri” a pagina 87 , “Salva” e “Salva con nome” a pagina 91

■ Output da Appunti

Scopo: Copia i dati dell’immagine della Fase1 negli Appunti.

Tasto di scelta rapida: Non esiste tasto di scelta rapida per questa funzione

Barra degli strumenti: Non esiste pulsante per questa funzione

Operazione:

- ① Fare clic su **File**, quindi su **Output da Appunti**. (Quest’operazione può essere effettuata solo quando la Pagina Disegno della Fase1 contiene dei dati dell’immagine.)
I dati dell’immagine contenuti nella Pagina Disegno vengono copiati negli Appunti.

■ Importa Figura

Scopo: Aggiunge un file *.pem alla Pagina Disegno utilizzata (disponibile solo nella Fase 3).

Tasto di scelta rapida: **F8**

Barra degli strumenti:

Operazione:

- ① Fare clic su **File**, quindi su **Importa Figura**.
Verrà visualizzata una finestra di dialogo simile a questa.

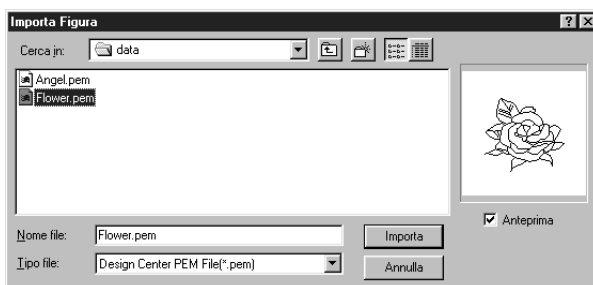

- ◆ Selezionare l’unità, la cartella e il nome del file.
- ◆ Fare clic su **Importa** per aprire.
- ◆ Fare clic su **Annulla** per uscire.

Il motivo selezionato verrà aggiunto alla propria Pagina Disegno.

Vedere anche: “Apri” a pagina 87

Salva

Scopo: Salva su disco la Pagina Disegno come file della versione più recente (impostazione predefinita).

Tasto di scelta rapida: **Ctrl** + **S**

Barra degli strumenti: 

Operazione:

- 1 Fare clic su **File**, quindi su **Salva**.
Se il file è già presente sul disco (se è già stato salvato almeno una volta durante la stessa fase come file corrente), esso viene salvato immediatamente.
- 2 Se il file è ancora **Senza titolo** o se, per qualsiasi altro motivo, non si riesce a trovare il file sul disco, l'applicazione passerà automaticamente a **Salva con nome**.

Vedere anche: "Salva con nome" sotto

Salva con nome

Scopo: Salva il file corrente con un nuovo nome.
I file salvabili sono: nella Fase1, file Bitmap (*.bmp); nella Fase2, file PEL; nella Fase3 e 4, file PEL e PEM.

Tasto di scelta rapida: Non esiste un tasto di scelta rapida per questa funzione

Barra degli strumenti: Non esiste un pulsante per questa funzione

Operazione:

- 1 Fare clic su **File**, quindi su **Salva con nome**.
Verrà visualizzata una finestra di dialogo **Salva con nome** simile a questa.

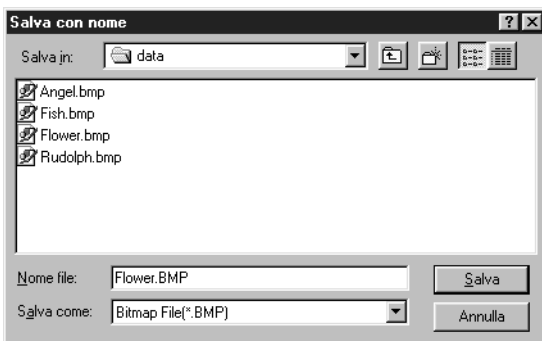

- ◆ Selezionare l'unità, la cartella e digitare il nome del file.
- *L'estensione corretta viene impostata automaticamente.*
- ◆ Fare clic su **Salva** per salvare.
- ◆ Fare clic su **Annulla** per uscire.

I dati dell'immagine della Fase1 possono essere salvati solo come file Bitmap (*.bmp).
Dalla Fase2 alla 4, i dati in bianco e nero si possono salvare come file PEL, e i dati del motivo si possono salvare come file PEM.

- 2 Se il nuovo nome di file esiste già, verrà visualizzata la seguente finestra di dialogo.

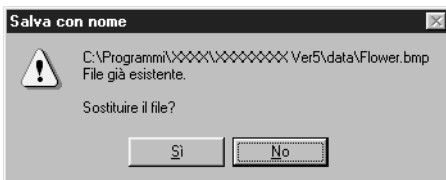

- ◆ Fare clic su **Sì** per sostituire.
- ◆ Fare clic su **No** se non si vuole sostituire il file esistente.

Vedere anche: “Salva” a pagina 91

NOTA:

*Se si è selezionata una versione precedente, i file *.pem salvati possono essere aperti con una versione precedente del software. Tuttavia, alcune delle informazioni potrebbero andare perdute.*

■ Esci

Scopo: Consente di uscire dall'applicazione.

Tasto di scelta rapida: **Alt** + **F4**

Barra degli strumenti: Non esiste un pulsante per questa funzione

Operazione:

- 1 Fare clic su **File**, quindi su **Esci**.
Se la Pagina Disegno corrente non è stata modificata, l'applicazione viene chiusa immediatamente.
- 2 Se si è effettuata qualche modifica alla Pagina Disegno corrente, il sistema chiederà se si desidera salvare le modifiche.

Vedere anche: “Salva” e “Salva con nome” a pagina 91

Menu Modifica

Le funzioni del menu **Modifica** eseguono operazioni semplici su motivi selezionati, ad esempio taglia e incolla.

Annulla operazione		Annulla l'ultima operazione effettuata.	pagina 93
Ripeti operazione		Annulla l'effetto dell'ultimo Annulla operazione.	pagina 93
Taglia		Rimuove dalla schermata i dati selezionati, salvandone una copia negli Appunti.	pagina 93
Copia		Salva negli Appunti i dati selezionati senza rimuoverli dalla schermata.	pagina 94
Duplica		Effettua una copia dei dati selezionati.	pagina 94
Incolla		Incolla il contenuto degli Appunti sulla schermata.	pagina 94
Elimina		Rimuove dalla schermata i dati selezionati, salvandone una copia negli Appunti.	pagina 94
Rifletti	Orizzontale	Capovolge verso l'alto/verso il basso i dati selezionati.	pagina 95
	Verticale	Capovolge verso sinistra/verso destra i dati selezionati.	pagina 95
Ruota		Consente di modificare la direzione del motivo.	pagina 96
Impostazioni Numeriche	Dimensioni	Ridimensiona la selezione numericamente.	pagina 96
	Ruota	Ruota numericamente il motivo selezionato.	pagina 97
Seleziona Tutto		Seleziona tutti i dati.	pagina 97

■ Annulla operazione

Scopo: Annulla l'ultima operazione effettuata.

Tasto di scelta rapida: **Ctrl** + **Z**

Barra degli strumenti:



Operazione:

- 1 Fare clic su **Modifica**, quindi su **Annulla operazione**.
L'ultima operazione effettuata viene automaticamente annullata.

Vedere anche: "Ripeti operazione" sotto

■ Ripeti operazione

Scopo: Annulla l'effetto dell'ultimo **Annulla operazione**.

Tasto di scelta rapida: **Ctrl** + **A**

Barra degli strumenti:



Operazione:

- 1 Fare clic su **Modifica**, quindi su **Ripeti operazione**.
L'effetto dell'ultimo **Annulla operazione** viene annullato.

Vedere anche: "Annulla operazione" sopra

■ Taglia

Scopo: Rimuove dalla schermata i dati selezionati, salvandone una copia negli Appunti.

Tasto di scelta rapida: **Ctrl** + **X**

Barra degli strumenti:



Operazione:

① Selezionare uno o più dati del contorno (solo Fase 3).

② Fare clic su **Modifica**, quindi su **Taglia**.

I dati del contorno selezionati scompaiono. Poiché sono stati salvati negli Appunti, si può incollarli di nuovo utilizzando **Modifica – Incolla**.

Vedere anche: “Copia”, “Incolla” e “Elimina” sotto

■ Copia

Scopo: Salva negli Appunti i dati selezionati senza rimuoverli dalla schermata.

Tasto di scelta rapida: **Ctrl** + **C**

Barra degli strumenti:



Operazione:

① Selezionare uno o più dati del contorno (solo Fase 3).

② Fare clic su **Modifica**, quindi su **Copia**.

I dati del contorno vengono copiati negli Appunti e sono pronti per essere incollati.

Vedere anche: “Taglia” a pagina 93, “Duplica” e “Incolla” sotto

■ Duplica

Scopo: Effettua una copia dei dati selezionati.

Tasto di scelta rapida: **Ctrl** + **D**

Barra degli strumenti: Non esiste un pulsante per questa funzione

Operazione:

① Selezionare uno o più dati del contorno (solo Fase 3).

② Fare clic su **Modifica**, quindi su **Duplica**.

Sulla schermata appare una copia dei dati del contorno.

Vedere anche: “Copia” sopra e “Incolla” sotto

■ Incolla

Scopo: Incolla il contenuto degli Appunti sulla schermata.

Tasto di scelta rapida: **Ctrl** + **V**

Barra degli strumenti:



Operazione:

① Fare clic su **Modifica**, quindi su **Incolla** (solo Fase 3).

I dati del contorno salvati negli Appunti (tramite **Taglia** o **Copia**) vengono incollati sulla schermata.

Vedere anche: “Taglia” a pagina 93, “Copia” e “Duplica” sopra

■ Elimina

Scopo: Rimuove dalla schermata i dati selezionati, salvandone una copia negli Appunti.

Tasto di scelta rapida: **Delete**

Barra degli strumenti: Non esiste un pulsante per questa funzione

Operazione:

① Selezionare uno o più dati del contorno (solo Fase 3).

② Fare clic su **Modifica**, quindi su **Elimina**.

I dati del contorno selezionati vengono rimossi dalla schermata. Poiché essi non sono salvati negli Appunti, l'unico modo per farli riapparire è di utilizzare **Modifica – Annulla operazione**.

Vedere anche: “Annulla operazione” e “Taglia” a pagina 93

■ Rifletti – Orizzontale

Scopo: Capovolge verso l'alto/verso il basso i dati selezionati.

Tasto di scelta rapida: **Ctrl** + **H**

Barra degli strumenti: 

Operazione:

① Selezionare uno o più dati del contorno (solo Fase 3).

② Fare clic su **Modifica**, quindi su **Rifletti**, poi su **Orizzontale**.

Sulla schermata appare un'immagine riflessa orizzontalmente (alto e basso sono invertiti) dei dati del contorno. Se si ripete questo comando per due volte consecutive, viene ripristinata l'immagine originale.

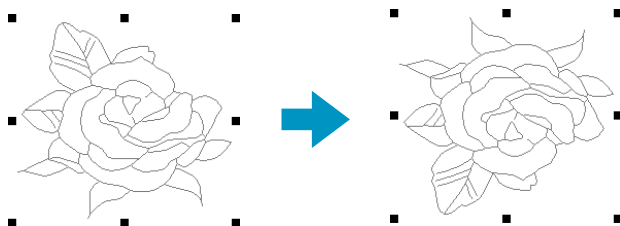

Vedere anche: “Capovolgimento orizzontale o verticale di un motivo” a pagina 69 e “Rifletti – Verticale” sotto

■ Rifletti – Verticale

Scopo: Capovolge verso sinistra/verso destra i dati selezionati.

Tasto di scelta rapida: **Ctrl** + **J**

Barra degli strumenti: 

Operazione:

① Selezionare uno o più dati del contorno (solo Fase 3).

② Fare clic su **Modifica**, quindi su **Rifletti**, poi su **Verticale**.

Sulla schermata appare un'immagine riflessa verticalmente (sinistra e destra sono invertite) dei dati del contorno.

Se si ripete questo comando per due volte consecutive, viene ripristinata l'immagine originale.

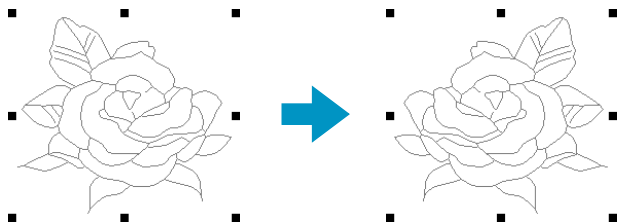

Vedere anche: “Capovolgimento orizzontale o verticale di un motivo” a pagina 69 e “Rifletti – Orizzontale” sopra

Ruota

Scopo: Consente di modificare la direzione del motivo.

Tasto di scelta rapida: **Ctrl** + **Y**

Barra degli strumenti: 

Operazione:

- 1 Selezionare uno o più dati del contorno (solo Fase 3).
- 2 Fare clic su **Modifica**, quindi su **Ruota**.
Le maniglie intorno ad un motivo selezionato vengono sostituite da rettangoli più piccoli ai quattro angoli dell'area selezionata.
- 3 Per ruotare un motivo, spostare il cursore su uno delle quattro maniglie di rotazione.

La forma del cursore diventerà  appena il cursore tocca una maniglia di rotazione. Fare clic su una maniglia di rotazione e apparirà una casella tratteggiata intorno al motivo selezionato. Si può ruotare il motivo in senso orario o antiorario trascinando il mouse. Se si trascina semplicemente il mouse, il motivo viene ruotato con incrementi di 1°. Se si preme il tasto **Shift**, il motivo viene ruotato con incrementi di 15°.

Vedere anche: "Rotazione di un motivo" a pagina 69

Impostazioni Numeriche-Dimensioni

Scopo: Ridimensiona la selezione numericamente.

Tasto di scelta rapida: Non esiste un tasto di scelta rapida per questa funzione

Barra degli strumenti: Non esiste un pulsante per questa funzione

Operazione:

- 1 Selezionare uno o più motivi (solo Fase 3).
- 2 Fare clic su **Modifica**, quindi su **Impostazioni Numeriche**, poi su **Dimensioni**.
Verrà visualizzata la finestra di dialogo **Dimensioni**.



- ◆ Per modificare proporzionalmente la larghezza e l'altezza, attivare **aspetto**.
- ◆ Selezionare le unità (% o mm/pollici) per la larghezza e l'altezza.
- ◆ Si possono immettere la larghezza e l'altezza digitando un valore o facendo clic sulle frecce per selezionare il valore desiderato.
Selezionare **100 %** per lasciare il motivo immutato.
Se si è selezionato **aspetto**, cambiando una dimensione si modifica automaticamente anche l'altra, di modo che il rapporto fra larghezza ed altezza rimane invariato.

- ◆ Fare clic su **OK** per confermare.
- ◆ Fare clic su **Anteprima** per visualizzare nella Pagina Disegno il motivo nelle nuove dimensioni.
- ◆ Fare clic su **Annulla** per uscire senza effettuare alcuna modifica.

NOTA:

*Il massimo valore inseribile è quello massimo che non consente al motivo di superare le dimensioni della Pagina Disegno.
Il valore minimo è pari a 1 mm.*

Vedere anche: “Seleziona Unità di Misura” a pagina 110

■ Impostazioni Numeriche-Ruota

Scopo: Ruota numericamente il motivo selezionato.

Tasto di scelta rapida: Non esiste un tasto di scelta rapida per questa funzione

Barra degli strumenti: Non esiste un pulsante per questa funzione

Operazione:

- ① Selezionare uno o più motivi. (solo Fase 3)
- ② Fare clic su **Modifica**, quindi su **Impostazioni Numeriche**, poi su **Ruota**.
Viene visualizzata la finestra di dialogo **Ruota**.

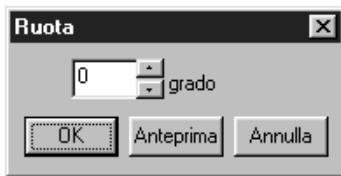

- ◆ L'angolo di rotazione desiderato si può immettere sia digitando un valore sia facendo clic sulle frecce per selezionare il valore desiderato. Selezionare **0 grado** per lasciare immutato il motivo.
- ◆ Fare clic su **OK** per confermare.
- ◆ Fare clic su **Anteprima** per visualizzare nella Pagina Disegno il motivo ruotato all'angolo specificato.
- ◆ Fare clic su **Annulla** per uscire senza effettuare alcuna modifica.

NOTA:

L'intervallo di valori che si possono immettere è compreso fra 0 e 359 gradi, con incrementi di 1 grado.

■ Seleziona Tutto

Scopo: Seleziona tutti i dati.

Tasto di scelta rapida: **Ctrl** + **E**

Barra degli strumenti: Non esiste un pulsante per questa funzione

Operazione:

- ① Fare clic su **Modifica**, quindi su **Seleziona Tutto** (solo Fase 3).

Menu Cuci

Il menu **Cuci** consente di controllare il modo in cui il motivo viene cucito.

Attributi cucitura	Imposta gli attributi di cucitura per i contorni e le aree.	pagina 98
Ordine di Cucitura	Consente di controllare e modificare l'ordine di cucitura dei differenti colori di un motivo, così come l'ordine di cucitura di ogni singolo colore.	pagina 103

■ Attributi cucitura

Scopo: Imposta gli attributi di cucitura per i contorni e le aree.

Tasto di scelta rapida: **Ctrl** + **W**

Barra degli strumenti: 

Operazione:

1 Fare clic su **Cuci**, quindi su **Attributi Cucitura**.

Viene visualizzata una finestra di dialogo Impostazione Attributi Cucitura simile alla seguente. Le dimensioni di questa finestra di dialogo si possono modificare nel modo desiderato.

Per il modo Cucitura contorno Per il modo Cucitura area

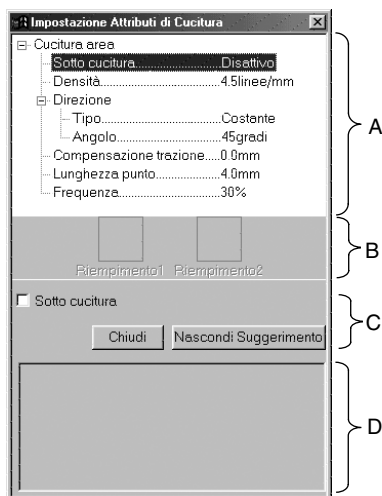

- ◆ Selezionare l'elemento da cambiare o impostarlo nell'Area di visualizzazione degli attributi di cucitura (A), quindi immettere la modifica o l'impostazione nella Casella di modifica. (C)
- ◆ Il metodo di immissione dell'impostazione varia a seconda dell'elemento. Se si immettono valori numerici, si può fare clic sui tasti freccia per selezionare dei valori oppure si possono immettere direttamente i valori. Se nella Casella di modifica (C) appare il pulsante Predefinito, fare clic su di esso per applicare all'elemento selezionato l'impostazione Predefinito.
- ◆ Quando ci si trova nel modo Cucitura contorno, fare clic sul contorno per applicare il contenuto delle impostazioni al contorno. Quando ci si trova nel modo Cucitura area, fare clic sull'area per applicare il contenuto delle impostazioni all'area.
- ◆ Fare clic su **Chiudi** per uscire.
- ◆ Fare clic su **Mostra Suggerimento/ Nascondi Suggerimento** per attivare o disattivare la visualizzazione dell'immagine di suggerimento. (D)

Quando si è in modo Cucitura contorno, vengono visualizzati solo gli elementi di cucitura contorno. Quando si è in modo Cucitura area, vengono visualizzati solo gli elementi di cucitura area.

- A: Area di visualizzazione degli attributi di cucitura: Visualizza le impostazioni correnti relative a ciascuno degli attributi di cucitura.
- B: Area di visualizzazione del motivo selezionato: Quando è selezionato un motivo per la cucitura Riempimento programmabile o Tema, viene visualizzato tale motivo.
- C: Casella di modifica: Visualizza i valori delle impostazioni da modificare per l'elemento selezionato nell'area di visualizzazione degli attributi di cucitura.
- D: Area di visualizzazione dell'immagine di suggerimento: Quando l'impostazione di visualizzazione di un suggerimento è attiva, viene visualizzata un'immagine di suggerimento che mostra le impostazioni nella casella di modifica.

Attributo Cucitura del contorno

Impostazioni relative al punto selezionato

Punto a zigzag

Cucitura contorno

- └ Ampiezza Zigzag
- └ Densità

Punto diritto

Cucitura contorno

- └ Lunghezza punto
- └ Numero passaggi

Ampiezza zigzag	Imposta la larghezza dello zigzag. Intervallo: 1 - 10 mm Predefinito: 2 mm
Densità	Imposta il numero di linee per mm. Intervallo: 1 - 7 linee per mm Predefinito: 4,5 linee per mm
Lunghezza punto	Imposta la lunghezza della cucitura del contorno. Intervallo: 1 - 10 mm Predefinito: 2 mm
Numero passaggi	Imposta il numero di volte che sarà cucito il bordo. Intervallo: 2, 4, 6 Predefinito: 2

Attributo Cucitura dell'area

Impostazioni relative al punto selezionato

Punto raso

- Cucitura area
 - └ Sotto cucitura
 - └ Densità
 - └ Direzione
 - └ Tipo
 - └ Angolo
 - └ Compensazione restringimento

Punto di riempimento

- Cucitura area
 - └ Sotto cucitura
 - └ Densità
 - └ Direzione
 - └ Tipo
 - └ Angolo
 - └ Compensazione restringimento
 - └ Spaziatura passo
 - └ Frequenza

Punto di riempimento programmabile

- Cucitura area
 - └ Sotto cucitura
 - └ Densità
 - └ Direzione
 - └ Tipo
 - └ Angolo
 - └ Compensazione restringimento
 - └ Riempimento programmabile
 - └ Riempimento
 - └ Dimensioni del motivo
 - └ Larghezza
 - └ Altezza
 - └ Offset riga
 - └ Direzione
 - └ Valore
 - └ Direzione

Punto tema



- Cucitura area
 - └ Tema
 - └ Utilizza motivo
 - └ Motivo1
 - └ Motivo
 - └ Dimensioni del motivo
 - └ Larghezza
 - └ Altezza
 - └ Disponi O
 - └ Disponi V
 - └ Motivo2
 - └ Motivo
 - └ Dimensioni del motivo
 - └ Larghezza
 - └ Altezza
 - └ Disponi O
 - └ Disponi V
 - └ Offset riga
 - └ Direzione
 - └ Lunghezza punto

Solo punto a croce

- └ Dimensioni
- └ Volte

Sotto cucitura	<p>Attiva o disattiva la sotto cucitura. Conviene usare la Sotto cucitura per aree ampie, in modo da evitare il restringimento durante la cucitura. A seconda della forma dell'area, potrebbe però risultare impossibile effettuare quest'impostazione.</p> <p>Attiva: Verrà effettuata la Sotto cucitura Disattiva: Non verrà effettuata la Sotto cucitura</p>	
Densità	<p>Imposta il numero di linee per mm. Intervallo: 1 - 7 linee per mm Predefinito: 4,5 linee per mm</p>	
Direzione	Tipo	<p>Specifica il tipo di direzione di cucitura. Costante: Cuce ad un angolo fisso, specificato dall'impostazione Angolo. Variabile: Varia la direzione di cucitura a seconda dell'oggetto cucito.</p>
	Angolo	<p>Specifica l'angolo di cucitura. (Se come impostazione Tipo è selezionato Variabile, quest'impostazione non è disponibile.) Intervallo: 0 - 179 gradi Predefinito: 45 gradi</p> <div data-bbox="1103 1387 1277 1470" style="text-align: right;"> </div>
Compensazione restringimento	<p>Allunga l'area di cucitura nella direzione di cucitura del motivo del punto, per impedire che il motivo si restringa durante la cucitura. Intervallo: 0 - 2 mm Predefinito: 0 mm</p>	

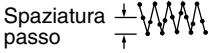
Solo Punto di riempimento:

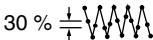



Spaziatura passo	Imposta la spaziatura dei passi. Intervallo: 1 - 10 mm Predefinito: 4,0 mm	Spaziatura passo 
Frequenza	Imposta i passi a frequenza speciale. Intervallo: 0 - 99 % Predefinito: 30 %	0 %  30 % 

Solo Punto di riempimento programmabile:

Riempimento		Selezionare un motivo per Punto di riempimento programmabile. Fare clic su Seleziona motivo , verrà visualizzata la finestra di dialogo Sfoglia . Selezionare la cartella contenente il file pas che si desidera aprire. Scorrere lungo i motivi di punti disponibili e fare doppio clic sul motivo selezionato, oppure fare clic su OK per selezionarlo.
Dimensioni del motivo	Larghezza	Imposta la larghezza del motivo del punto. Intervallo: 5 - 10 mm Predefinito: 7,5 mm
	Altezza	Imposta l'altezza del motivo del punto. Intervallo: 5 - 10 mm Predefinito: 7,5 mm
Offset	Direzione	Imposta la disposizione di Offset del motivo, e imposta la direzione di Offset come Riga/Colonna.
	Valore	Quando la disposizione del motivo è Offset, ne imposta il relativo valore. Intervallo: 0 - 99 % Predefinito: 0 %
Direzione motivo		Consente di ruotare l'angolo dei motivi dei punti. Intervallo: 0 - 359 gradi Predefinito: 0 gradi

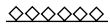
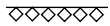
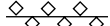
Solo Punto tema:

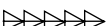
Usa motivo		Sceglie se usare il motivo 1 o il motivo 2 per Tema. Se si sceglie di usare entrambi i motivi, i dati vengono creati in modo che la cucitura viene alternata fra i due dopo ogni riga. Solo Motivo1: Usa solo il motivo 1 (Impostazione predefinita) Solo Motivo2: Usa solo il motivo 2 Motivo1 e 2: Usa sia il motivo 1 sia il motivo 2
Motivo		Seleziona un motivo da usare con il Tema. Fare clic su Seleziona motivo , verrà visualizzata la finestra di dialogo Sfoglia . Selezionare la cartella contenente il file pmf che si desidera aprire. Scorrere lungo i motivi di punti disponibili e fare doppio clic sul motivo selezionato, oppure fare clic su OK per selezionarlo.

Dimensioni del motivo	Larghezza	Imposta la larghezza del motivo (la direzione di cucitura del motivo). Intervallo: 2 - 10 mm Predefinito: 5 mm
	Altezza	Imposta l'altezza del motivo (la direzione perpendicolare alla direzione di cucitura del motivo). Intervallo: 2 - 10 mm Predefinito: 5 mm
Disponi O (Disponi orizzontalmente)		Imposta la disposizione orizzontale del motivo. Per motivi come  , i motivi verranno disposti lungo il contorno nel modo illustrato qui di seguito. Normale:  Riflesso:  Alternato: 
Disponi V (Disponi verticalmente)		Imposta la disposizione verticale del motivo. Per motivi come  , i motivi verranno disposti lungo il contorno nel modo illustrato qui di seguito. Normale:  Riflesso:  Alternato: 
Offset riga		Quando la disposizione del motivo è Offset, ne imposta il relativo valore per ogni riga. Intervallo: 0 - 10 mm Predefinito: 0 mm
Direzione		Consente di ruotare l'angolo dei motivi Tema. Intervallo: 0 - 359 gradi Predefinito: 0 gradi
Lunghezza punto		Imposta la lunghezza della cucitura. Intervallo: 1 - 10 mm Predefinito: 2 mm

Solo punto a croce:

Dimensioni		Imposta le dimensioni orizzontali e verticali del motivo. Intervallo: 1,5 - 5 mm Predefinito: 2,5 mm
Volte		Imposta le volte in cui il motivo verrà cucito. Cuce due volte per passaggio. Intervallo: Singolo, Doppio, Triplo Predefinito: Singolo

Nota sul Punto di riempimento programmabile:

Quando si impostano le direzioni del punto e del motivo di un punto programmabile, tener conto del fatto che ogni volta che le impostazioni della direzione del punto e del motivo fanno sì che il punto venga cucito nella stessa direzione di una linea nel motivo di un punto, tale linea non verrà cucita.

Utilizzare la funzione di anteprima dell'applicazione per visualizzare esattamente come il motivo del punto verrà cucito ed impostare la direzione del punto e quella del motivo secondo il punto selezionato o secondo l'effetto che si desidera produrre. Per avere un'idea ancora più chiara, effettuare esempi di prova delle differenti impostazioni.

Esempio di un Punto di riempimento programmabile:

Esempio 1:
Direzione del punto: 45°

Esempio 2:
Direzione del punto: 90°

Esempio 3:
Direzione del punto: 0°

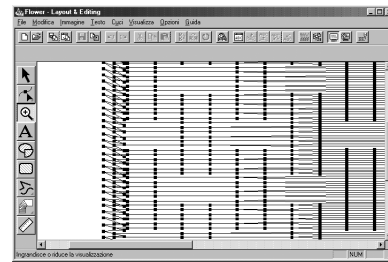
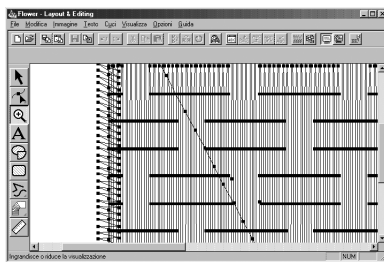
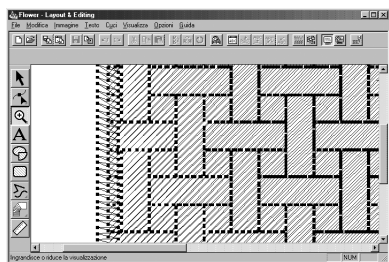

Vedere anche: “Anteprima” a pagina 107, “Programmable Stitch Creator” a pagina 241

■ Ordine di Cucitura

Scopo: Consente di controllare e modificare l'ordine di cucitura dei differenti colori di un motivo, così come l'ordine di cucitura di ogni singolo colore.

Tasto di scelta rapida: **F10**

Barra degli strumenti: 

Operazione:

① Fare clic su **Cuci**, quindi su **Ordine di Cucitura**.

Si apre la finestra di dialogo **Ordine di Cucitura** e viene visualizzata la scheda **Colore**. Il motivo di ricamo viene visualizzato in grigio.

- 2 Per controllare e rivedere l'ordine di cucitura dei differenti colori di un motivo:
Accertarsi che sia visualizzata la scheda **Colore**.

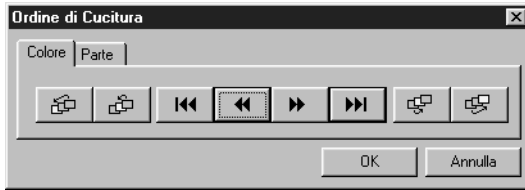

- ◆ Fare clic su . Viene visualizzato il colore che verrà cucito per primo.
- ◆ Fare clic su o su per rivedere i colori che saranno cuciti fra il primo e l'ultimo.
- *Facendo clic su , , , o , vengono visualizzati i colori corrispondenti.*
- ◆ Fare clic su per vedere il colore che verrà cucito per ultimo.
- ◆ Fare clic su se si vuole che il colore selezionato venga cucito per ultimo.
- ◆ Fare clic su se si vuole che il colore selezionato venga cucito per primo.
- ◆ Fare clic su per spostare il colore selezionato indietro di una posizione nell'ordine di cucitura.
- ◆ Fare clic su per spostare il colore selezionato avanti di una posizione nell'ordine di cucitura.
- ◆ Fare clic su **OK** per confermare.
- ◆ Fare clic su **Annulla** per uscire.

- 3 Per controllare e rivedere l'ordine di cucitura delle parti dello stesso colore, selezionare un colore nella scheda **Colore**, quindi fare clic sulla scheda **Parte**.

Le parti attribuite al colore selezionato vengono visualizzate in grigio.

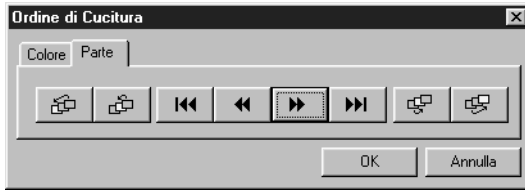

- ◆ Fare clic su . Viene visualizzata la parte che verrà cucita per prima.
- ◆ Fare clic su o su per rivedere le parti che saranno cucite fra la prima e l'ultima.
- *Facendo clic su , , , o , vengono visualizzate le parti corrispondenti.*
- ◆ Fare clic su per vedere la parte che verrà cucita per ultima.
- ◆ Fare clic su se si vuole che la parte selezionata venga cucita per ultima.
- ◆ Fare clic su se si vuole che la parte selezionata venga cucita per prima.
- ◆ Fare clic su per spostare la parte selezionata indietro di una posizione nell'ordine di cucitura.
- ◆ Fare clic su per spostare la parte selezionata avanti di una posizione nell'ordine di cucitura.
- ◆ Fare clic su **OK** per confermare.
- ◆ Fare clic su **Annulla** per uscire.

Si noti che tutte le aree interne vengono sempre cucite prima dei contorni. Se si imposta un contorno da cucire per primo, questo sarà il primo contorno ad essere cucito, ma verrà comunque cucito dopo tutte le aree interne.

Vedere anche: "Anteprima" a pagina 107

Menu Visualizza

Il menu Visualizza consente di modificare l'aspetto della schermata.

Imposta Griglia	Consente di impostare la griglia, di attivarla o di disattivarla e di visualizzarla con o senza le linee orizzontali e verticali.	pagina 106
Anteprima	Visualizza un'immagine realistica dell'aspetto dei motivi una volta ricamati.	pagina 107
Aggiorna Finestra	Aggiorna il contenuto della schermata.	pagina 107
Anteprima Realistica	Visualizza un'immagine realistica dell'aspetto dei motivi selezionati o di tutti i motivi una volta ricamati.	pagina 107
Impostazione Attributi Anteprima Realistica	Imposta gli attributi dell'anteprima per l'Anteprima Realistica.	pagina 108
Barra degli Strumenti	Attiva o disattiva la Barra degli strumenti	pagina 108
Barra di Stato	Attiva o disattiva la Barra di stato.	pagina 108

■ Imposta Griglia

Scopo: Consente di impostare la griglia, di attivarla o di disattivarla e di visualizzarla con o senza le linee orizzontali e verticali.

Tasto di scelta rapida: Non esiste un tasto di scelta rapida per questa funzione

Barra degli strumenti: Non esiste un pulsante per questa funzione

Operazione:

- 1 Fare clic su **Visualizza**, quindi su **Impostazioni Griglia** (solo Fase 3).
Verrà visualizzata questa finestra di dialogo.



- 2 Per impostare l'intervallo della griglia, fare clic sulle frecce verso l'alto o verso il basso, oppure digitare il valore.
Intervallo di impostazione: 1 - 10 mm
Fare clic su **OK** per confermare o su **Annulla** per uscire.
- 3 Per attivare o disattivare la griglia, fare clic sulla casella di controllo **Mostra Griglia**.
La griglia verrà visualizzata quando la casella di controllo **Mostra Griglia** è attivata.
- 4 Per attivare o disattivare le linee orizzontali e verticali della griglia, fare clic sulla casella di controllo **con Assi**.
Le linee verranno visualizzate quando la casella di controllo **con Assi** è attivata.

NOTA:

*Quando la casella di controllo **Mostra Griglia** è attivata mentre la casella di controllo **con Assi** è disattivata, verranno visualizzati solo i punti di intersezione della griglia.*

Vedere anche: "Seleziona Unità di Misura" a pagina 238

■ Anteprima

Scopo: Visualizza un'immagine realistica dell'aspetto dei motivi una volta ricamati.

Tasto di scelta rapida: **F9**

Barra degli strumenti: 

Operazione:

- 1 Fare clic su **Visualizza**, quindi su **Anteprima** (solo Fase 4).
Apparirà un'anteprima dei motivi di ricami.
Mentre si visualizza in anteprima un motivo non si può effettuare alcuna impostazione.
- 2 Per ritornare alla normale schermata di lavoro, fare clic su **Visualizza**, quindi di nuovo su **Anteprima** oppure premere il pulsante **Esc** .

Vedere anche: "Ordine di Cucitura" a pagina 103

■ Aggiorna Finestra

Scopo: Aggiorna il contenuto della schermata.

Tasto di scelta rapida: **Ctrl** + **R**

Barra degli strumenti: Non esiste un pulsante per questa funzione

Operazione:

- 1 Fare clic su **Visualizza**, quindi su **Aggiorna Finestra**.
Utilizzare questa funzione quando si ha l'impressione che la schermata non si aggiorni correttamente.

■ Anteprima Realistica

Scopo: Visualizza un'immagine realistica dell'aspetto dei motivi selezionati o di tutti i motivi una volta ricamati.

Tasto di scelta rapida: **Shift** + **F9**

Barra degli strumenti: 

Operazione:

- 1 Fare clic su **Visualizza**, quindi su **Anteprima Realistica** (solo Fase 4).
I motivi della Pagina Disegno vengono visualizzati in modo realistico secondo le impostazioni della finestra di dialogo **Impostazione Attributi Anteprima Realistica**.
- 2 Per ritornare alla normale schermata di lavoro, fare clic su **Visualizza**, quindi di nuovo su **Anteprima Realistica** oppure premere il pulsante **Esc** .

NOTA:

La funzione Anteprima Realistica non è in grado di visualizzare un'anteprima di buona qualità se il monitor è impostato su 256 colori o meno. Il monitor deve essere almeno High Color a 16 bit (65536 colori).

Vedere anche: "Impostazione Attributi Anteprima Realistica" a pagina 108

■ Impostazione Attributi Anteprima Realistica

Scopo: Imposta gli attributi dell'anteprima per l'Anteprima Realistica.

Tasto di scelta rapida: Non esiste un tasto di scelta rapida per questa funzione

Barra degli strumenti: Non esiste un pulsante per questa funzione

Operazione:

- 1 Fare clic su **Visualizza**, quindi su **Impostazione Attributi Anteprima realistica** (solo Fase 4). Viene visualizzata la seguente finestra di dialogo.

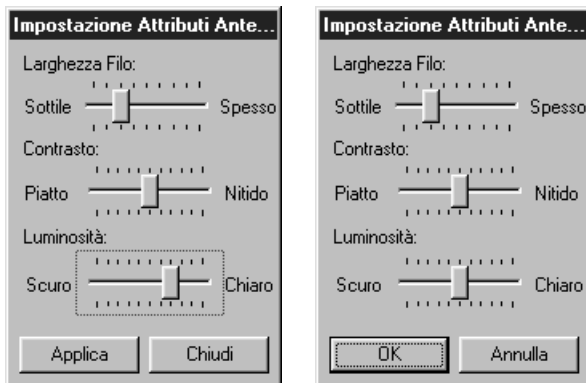

- ◆ Utilizzare **Larghezza Filo** per impostare l'ampiezza con cui apparirà il filo.
- ◆ Utilizzare **Contrasto** per impostare il contrasto.
- ◆ Utilizzare **Luminosità** per impostare il grado di luminosità della visualizzazione.
- ◆ Fare clic su **Applica** per visualizzare un'Anteprima Realistica dei motivi con le nuove impostazioni. (Quando Anteprima Realistica è visualizzata.) Oppure fare clic su **OK** per salvare l'impostazione per la volta successiva che verrà visualizzata. (Quando Anteprima Realistica non è visualizzata.)
- ◆ Fare clic su **Chiudi** o su **Annulla** per uscire.

Vedere anche: "Anteprima Realistica" a pagina 107

■ Barra degli Strumenti

Scopo: Attiva o disattiva la Barra degli strumenti

Tasto di scelta rapida: Non esiste un tasto di scelta rapida per questa funzione

Barra degli strumenti: Non esiste un pulsante per questa funzione

Operazione:

- 1 Fare clic su **Visualizza**, quindi su **Barra degli Strumenti**. La barra degli strumenti verrà attivata o disattivata.

Vedere anche: "Barra di Stato" sotto

■ Barra di Stato

Scopo: Attiva o disattiva la Barra di stato.

Tasto di scelta rapida: Non esiste un tasto di scelta rapida per questa funzione

Barra degli strumenti: Non esiste un pulsante per questa funzione

Operazione:

① Fare clic su **Visualizza**, quindi su **Barra di Stato**.

La barra di stato verrà attivata o disattivata.

Vedere anche: “Barra degli Strumenti” a pagina 108

Menu Opzioni

Il menu Opzioni consente di selezionare le dimensioni della Pagina Disegno e l'unità di misura.

Layout & Editing	Avvia Layout & Editing e visualizza la relativa finestra in primo piano.	pagina 109
Programmable Stitch Creator	Avvia Programmable Stitch Creator e visualizza la relativa finestra in primo piano.	pagina 109
Proprietà Pagina Disegno	Consente di modificare le dimensioni, il colore e lo sfondo della Pagina Disegno.	pagina 109
Seleziona Unità di Misura	Consente di modificare le dimensioni, il colore e lo sfondo della Pagina Disegno.	pagina 110

■ Layout & Editing

Scopo: Avvia Layout & Editing e visualizza la relativa finestra in primo piano.

Tasto di scelta rapida: **F5**

Barra degli strumenti: Non esiste un pulsante per questa funzione

Operazione:

① Fare clic su **Opzioni**, quindi su **Layout & Editing**.

Layout & Editing si avvia se la relativa finestra non era aperta; se era aperta, essa viene visualizzata in primo piano.

■ Programmable Stitch Creator

Scopo: Avvia Programmable Stitch Creator e visualizza la relativa finestra in primo piano.

Tasto di scelta rapida: Non esiste un tasto di scelta rapida per questa funzione

Barra degli strumenti: Non esiste un pulsante per questa funzione

Operazione:

① Fare clic su **Opzioni**, quindi su **Programmable Stitch Creator**.

Programmable Stitch Creator si avvia se la relativa finestra non era aperta; se era aperta, essa viene visualizzata in primo piano.

■ Proprietà Pagina Disegno

Scopo: Consente di modificare le dimensioni, il colore e lo sfondo della Pagina Disegno.

Tasto di scelta rapida: Non esiste un tasto di scelta rapida per questa funzione

Barra degli strumenti: Non esiste un pulsante per questa funzione

Operazione:

1 Fare clic su **Opzioni**, quindi su **Proprietà Pagina Disegno**.

Solo nella Fase 3, la finestra di dialogo avrà l'aspetto seguente.



- ◆ Selezionare le dimensioni facendo clic sulla relativa freccia del selettore, quindi facendo clic sulle dimensioni.
L'area di anteprima consente di visualizzare le modifiche apportate all'impostazione.
L'immagine della macchina da cucire mostra la direzione della Pagina Disegno (telaio) sulla macchina.
- ◆ Fare clic su **OK** per confermare.
- ◆ Fare clic su **Predefinito** per tornare all'impostazione predefinita.
- ◆ Fare clic su **Annulla** per uscire.

Solo nella Fase 4, la finestra di dialogo avrà l'aspetto seguente.



- ◆ Selezionare il colore Pagina o il colore Sfondo facendo clic sulla relativa freccia di selezione, quindi facendo clic sul colore.
La finestra di anteprima consente di visualizzare i colori selezionati.
- ◆ Fare clic su **OK** per confermare.
- ◆ Fare clic su **Predefinito** per tornare all'impostazione predefinita.
- ◆ Fare clic su **Annulla** per uscire.

Vedere anche: "Seleziona Unità di Misura" sotto

■ Seleziona Unità di Misura

Scopo: Consente di selezionare l'unità di misura del sistema (mm o inch).

Tasto di scelta rapida: Non esiste un tasto di scelta rapida per questa funzione

Barra degli strumenti: Non esiste un pulsante per questa funzione

Operazione:

1 Fare clic su **Opzioni**, quindi su **Seleziona Unità di Misura**.

Verrà visualizzata la seguente finestra di dialogo.



- ◆ Selezionare l'unità di misura.
- ◆ Fare clic su **OK** per confermare.
- ◆ Fare clic su **Annulla** per uscire.

Menu Fase

Il menu **Fase** consente di passare da una fase alla successiva o alla precedente.

All'Immagine Originale	Riporta alla Fase 1.	pagina 111
All'Immagine Linea	Sposta alla Fase 2.	pagina 112
Alla figura Modificabile	Porta alla Fase 3.	pagina 114
All'Impostazioni di cucitura	Porta dalla Fase 3 alla Fase 4.	pagina 117

■ All'Immagine Originale

Scopo: Riporta alla Fase 1.

Tasto di scelta rapida: Non esiste un tasto di scelta rapida per questa funzione

Barra degli strumenti: 

Operazione:

① Fare clic su **Fase**, quindi su **All'Immagine Originale**.

Ci si trova ora di nuovo alla Fase 1 (viene visualizzata l'immagine a colori originale).

NOTA:

Questa funzione può essere utilizzata solo se nella Fase 1 c'erano dati dell'immagine (se i dati dell'immagine erano aperti, se dati immagini erano stati incollati dagli Appunti e così via.)

Se si è iniziato con un file nuovo (Fase 2), per esempio, la funzione non è attivata.

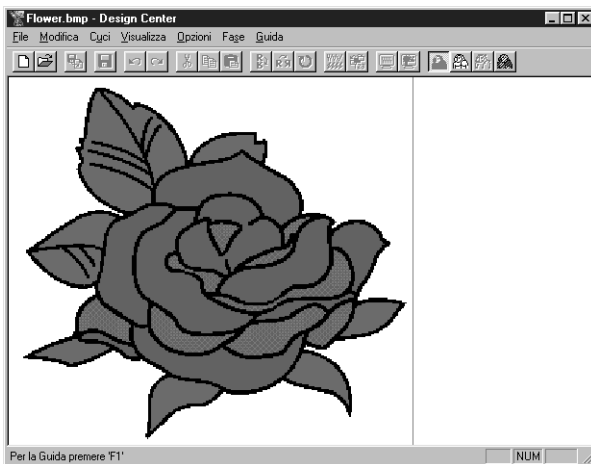

Vedere anche: "All'Immagine Linea" a pagina 112, "Alla figura Modificabile" a pagina 114 e "All'Impostazioni di cucitura" a pagina 117

■ All'Immagine Linea

Scopo: Sposta alla Fase 2.

Tasto di scelta rapida: Non esiste un tasto di scelta rapida per questa funzione

Barra degli strumenti: 

Operazione:



❶ Fare clic su **Fase**, quindi su **All'Immagine Linea**.

Se ci si trovava alla Fase 3, si viene riportati alla Fase 2, tranne nel caso in cui si sia modificata l'immagine nella Fase 3. In tal caso, un messaggio chiederà di confermare che si desiderano annullare le modifiche effettuate nella Fase 3.

NOTA:

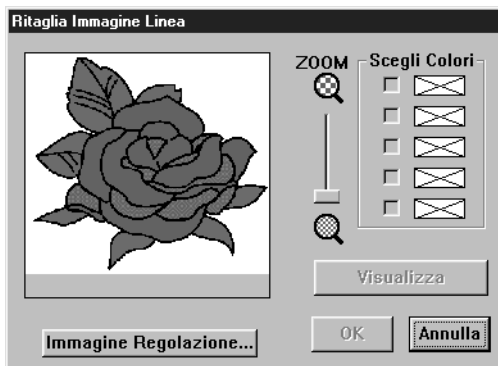
Si tenga presente che se si è iniziato nella Fase 3 aprendo un file Fase 3, non si può passare alla Fase 2.



- ◆ Se necessario, far scorrere l'immagine e ingrandirla o ridurla.
- ◆ Selezionare il colore (o i colori) da convertire in nero. Per effettuare quest'operazione, spostare il cursore sull'immagine. La forma del cursore diventerà . Fare clic su un colore. Il colore si sposta nella casella superiore sotto a **Scegli Colori** ed apparirà  nella casella di controllo per indicare che il colore è selezionato. Si può ripetere il processo per selezionare fino ad un massimo di cinque colori. Se si tenta di selezionarne di più, i colori scorrono verso il basso e il primo colore in basso viene deselezionato.
- *Se si seleziona per sbaglio un colore non desiderato, è sufficiente fare clic nella relativa casella di controllo per deselezionarlo.*
- ◆ Fare clic su **Visualizza** per vedere gli effetti della selezione effettuata. Si può ripetere questo passaggio dopo aver fatto clic sulle caselle di controllo dei colori selezionati per attivarli o disattivarli, o dopo aver selezionato differenti colori.
- ◆ Fare clic su **OK** per confermare.
- ◆ Fare clic su **Annulla** per uscire.

[Funzione di riduzione del colore]

Se si fa clic sul pulsante **Immagine regolazione** nella finestra di dialogo mostrata sopra, viene visualizzata una finestra di dialogo simile alla seguente, nella quale si possono ridurre i colori dei dati dell'immagine o ridurre le interferenze (il "rumore").

Questa funzione consente di applicare una gradazione uniforme per rendere l'immagine più omogenea. Si può usare la funzione **Scegli Colori** per selezionare con facilità i colori, persino da dati dell'immagine presi da uno scanner o da altro dispositivo, che non presentano contorni nitidi.

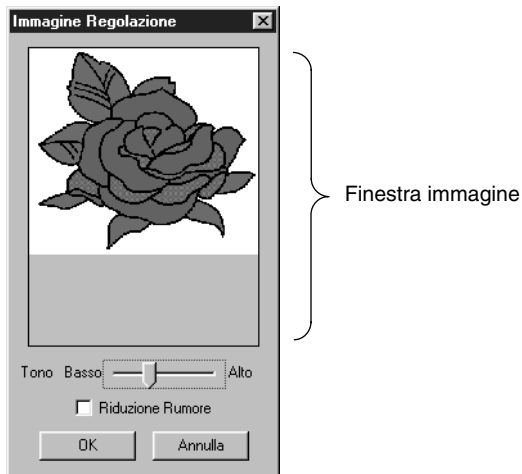

- ◆ La finestra dell'immagine visualizza l'immagine ottenuta tramite le operazioni correnti.
- ◆ **Tono** imposta la quantità di riduzione del colore. Il lato a destra (Alto) mostra l'immagine originale. Più l'impostazione si sposta verso sinistra (Basso), maggiore è la quantità di riduzione del colore.
- ◆ Se è attivato **Riduzione Rumore**, vengono eliminate le aree di disturbo di dimensioni estremamente ridotte.
- ◆ Fare clic su **OK** per visualizzare l'immagine completata nella Pagina Disegno e nella finestra di dialogo Ritaglia Immagine Linea, e chiudere la finestra di dialogo. Prima di aprire questa finestra di dialogo, vengono reinizializzati i colori scelti con la funzione Scegli Colori nella finestra di dialogo Ritaglia Immagine Linea.
- ◆ Fare clic su **Annulla** per chiudere la finestra di dialogo.

NOTA:

Quest'operazione viene fatta in modo da poter utilizzare le funzioni della finestra di dialogo Ritaglia Immagine Linea; l'immagine risultante da queste operazioni non può quindi essere salvata.

2 Dopo aver fatto clic su **OK**, apparirà l'immagine in bianco e nero e ci si troverà nella Fase 2.

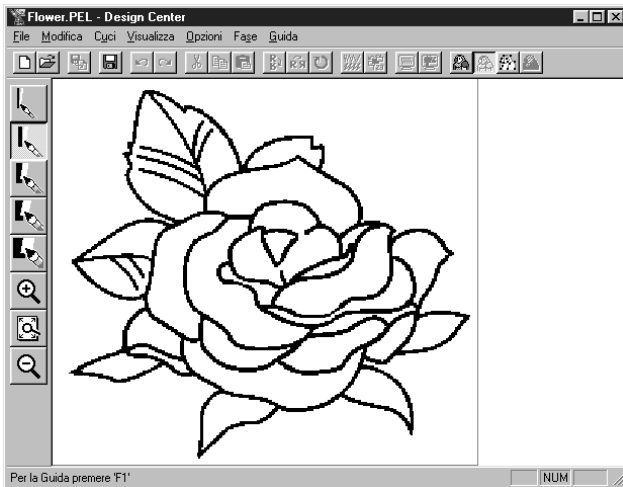

Si noti che tutti i colori che si erano selezionati ed attivati sono ora convertiti in nero. Si raccomanda di selezionare solamente i colori necessari ad ottenere un buon contorno dell'immagine. Nell'esempio precedente, è stato selezionato un solo colore.

Nella Fase 2, si può modificare l'immagine utilizzando penne e gomme e gli strumenti di zoom.

Se non si è soddisfatti del risultato ottenuto, si può tornare alla Fase 1 e selezionare dei colori diversi.

Vedere anche: “All'Immagine Originale” a pagina 111, “Alla figura Modificabile” sotto e “All'Impostazioni di cucitura” a pagina 117

■ Alla figura Modificabile

Scopo: Porta alla Fase 3.

Tasto di scelta rapida: Non esiste un tasto di scelta rapida per questa funzione

Barra degli strumenti: 

Operazione:

1 Fare clic su **Fase**, quindi su **Alla figura Modificabile**.

Se ci si trovava nella Fase 4, un messaggio avviserà che tornando alla Fase 3 si potrebbero perdere dei dati. Per assicurarsi di non perdere alcun dato, fare clic su **Annulla** in quella finestra di dialogo e salvare le impostazioni effettuate. Altrimenti fare clic su **OK** e ci si ritroverà alla Fase 3.

Se ci si trovava nella Fase 2, apparirà questa finestra di dialogo.





- ◆ Impostare la risoluzione. Per ulteriori dettagli, consultare la tabella seguente.
- ◆ Impostare il processo di assottigliamento. Per ulteriori dettagli, consultare la tabella seguente.
- ◆ Impostare le dimensioni come percentuale dell'originale utilizzando lo slider **DIMENSIONI** (intervallo d'impostazione: 25 % - 400 %). Non sarà possibile ingrandire l'immagine oltre i limiti dell'area della Pagina Disegno. Se necessario, impostare le dimensioni della Pagina Disegno facendo clic su **Proprietà Pagina Disegno** e selezionando una delle altre due dimensioni Pagina Disegno nella finestra di dialogo che si apre.
 - *La finestra di anteprima riflette le modifiche apportate alle impostazioni.*
- ◆ Se necessario, fare clic su **Seleziona Area**. Apparirà un cursore a forma di croce. Selezionare l'area desiderata spostando il cursore attraverso l'immagine. Si tornerà a questa schermata appena si rilascia il mouse.
 - *La finestra di anteprima riflette le modifiche apportate alle impostazioni.*
- ◆ Fare clic su **OK** per confermare.
- ◆ Fare clic su **Annulla** per uscire.

Risoluzione	<p>Questa impostazione determina quanto sarà dettagliata l'immagine del motivo generato. Sostanzialmente, il contorno dell'immagine linea viene convertito in segmenti di linee spezzate. Per ottenere un motivo maggiormente dettagliato, occorre un maggior numero di punti nelle linee spezzate, il che aumenta anche la lunghezza del file.</p> <p>In genere, Normale fornisce una risoluzione sufficiente, senza aumentare troppo le dimensioni del file.</p> <p>Se Mediocre fornisce un risultato soddisfacente per una determinata immagine, selezionare Mediocre per mantenere il file il più piccolo possibile.</p> <p>Selezionare Fine solo se l'immagine contiene numerosi piccoli dettagli, e Normale non fornisce un risultato soddisfacente.</p>
--------------------	---

Processo di assottigliamento	<p>Questa impostazione determina il modo in cui le linee nere dell'immagine linea vengono convertite in linee del motivo.</p> <p>SI: le linee nere vengono sostituite con linee del motivo seguendo il centro delle linee nere. Si può impostare il grado di dettaglio tramite lo slider (se il grado è alto, anche le linee nere molto spesse verranno sostituite con una linea centrale).</p>
	<p>NO: le linee nere sono sostituite con linee del motivo seguendo il bordo delle linee nere.</p>





SI







NO

② Dopo aver fatto clic su **OK**, apparirà l'immagine della figura modificabile e ci si troverà nella Fase 3.

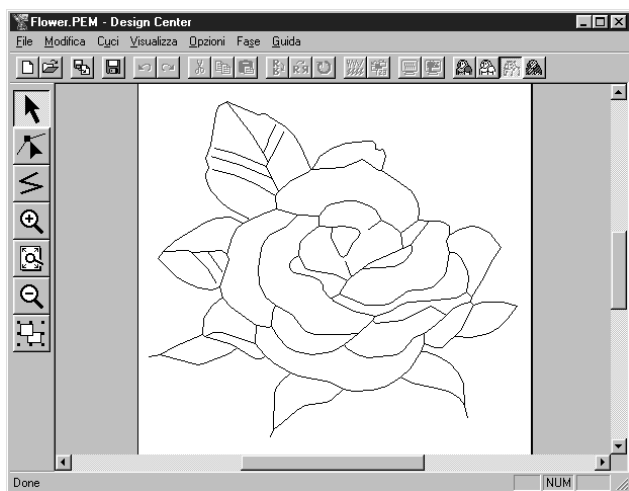

Nella Fase 3 si possono modificare i motivi, spostando, eliminando ed inserendo punti e disegnando linee. Utilizzare gli strumenti di zoom quando occorre ingrandire o ridurre il motivo.

Vedere anche:

“All'Immagine Originale” a pagina 111, “All'Immagine Linea” a pagina 112, “All'Impostazioni di cucitura” a pagina 117, “Imposta Griglia” a pagina 106 e “Proprietà Pagina Disegno” a pagina 109

■ All'Impostazioni di cucitura

Scopo: Porta dalla Fase 3 alla Fase 4.

Tasto di scelta rapida: Non esiste un tasto di scelta rapida per questa funzione

Barra degli strumenti: 

Operazione:

- 1 Fare clic su **Fase**, quindi su **All'Impostazioni di cucitura**.
Ora ci si trova nella Fase 4.

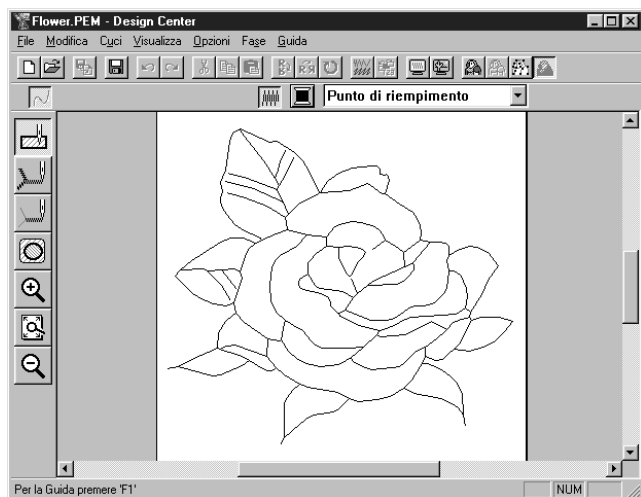

È possibile impostare gli attributi di cucitura. Utilizzare gli strumenti di zoom quando occorre ingrandire o ridurre il motivo.

Vedere anche: “All’Immagine Originale” a pagina 111, “All’Immagine Linea” a pagina 112 e “Alla figura Modificabile” a pagina 114

Menu Guida

Il menu **Guida** dà accesso al sistema di informazioni della guida in linea.

Sommario	Avvia le informazioni della guida in linea per quest'applicazione.	pagina 118
Assistenza clienti	Apri la pagina FAQ (Frequently Asked Questions, Domande frequenti) nel sito Web di questa azienda.	pagina 118
Informazioni su Design Center	Fornisce informazioni sulla versione di questa applicazione.	pagina 118

■ Sommario

Scopo: Avvia le informazioni della guida in linea per quest'applicazione.

Tasto di scelta rapida: **F1**

Barra degli strumenti: Non esiste un pulsante per questa funzione

Operazione:

- 1 Fare clic su **Guida**, quindi su **Sommario**.
Viene visualizzato un sommario del contenuto delle informazioni della guida in linea.
- 2 Per l'operazione successiva, consultare il manuale di Windows.

Vedere anche: "Informazioni su Design Center" sotto

■ Assistenza clienti

Scopo: Apre la pagina FAQ (Frequently Asked Questions, Domande frequenti) nel sito Web di questa azienda.

Tasto di scelta rapida: Non esiste tasto di scelta rapida per questa funzione

Barra degli strumenti: Non esiste pulsante per questa funzione

Operazione:

- 1 Fare clic su **Guida**, quindi su **Assistenza clienti** dal menu.
- 2 Il browser installato nel computer viene avviato e apre la pagina FAQ del sito Web di questa azienda.

NOTA:

Questa funzione non può essere utilizzata se non vi è un browser Internet installato in modo corretto.

■ Informazioni su Design Center

Scopo: Fornisce informazioni sulla versione di questa applicazione.

Tasto di scelta rapida: Non esiste un tasto di scelta rapida per questa funzione

Barra degli strumenti: Non esiste un pulsante per questa funzione

Operazione:

- 1 Fare clic su **Guida**, quindi su **Informazioni su Design Center**.
Verrà visualizzata una finestra di dialogo.
- 2 Fare clic su **OK** per rimuoverla.

Vedere anche: "Sommario" sopra

Layout & Editing

Layout & Editing si usa per assemblare una Pagina Disegno di ricamo da elementi differenti. Gli elementi più complessi vengono creati con Design Center e importati nella Pagina Disegno. Si può quindi aggiungere testo, caselle, cerchi, linee spezzate, curve e motivi a punciatura manuale. Si possono spostare tutti i motivi in modo da ottenere il layout migliore, e definire gli attributi di cucitura (colore del filo e tipo di punto, incluso un motivo di punto creato da Programmable Stitch Creator) per i differenti componenti della propria Pagina Disegno.

Una volta terminato, si può salvare il proprio lavoro sul disco rigido, stamparlo e trasferirlo su una scheda.

La scheda può essere inserita nella macchina da cucire e ricamare automaticamente la creazione dell'utente.



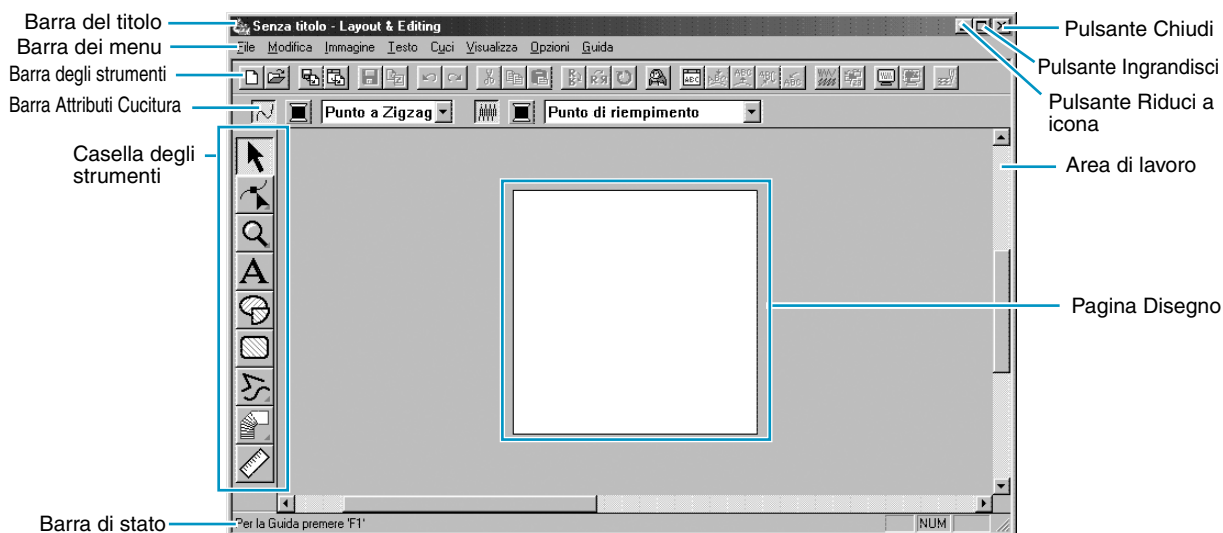















La schermata

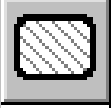

Barra dei menu	Dà accesso alle funzioni.
Barra degli strumenti	Tasto di scelta rapida per le funzioni dei menu.
Barra Attributi Cucitura	Imposta gli attributi di cucitura (colore, punto) dei motivi.
Casella degli strumenti	Si utilizza per selezionare e creare dei motivi.
Barra di stato	Fornisce brevi informazioni.
Pagina Disegno	L'effettiva zona dell'area di lavoro che si può salvare e in cui si può cucire.

Uso della Casella degli strumenti

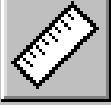

I motivi vengono creati e modificati tramite la Casella degli strumenti e la Barra Attributi Cucitura. Facendo clic su un pulsante della Casella degli strumenti si modifica il modo e la forma del cursore. Sul lato sinistro della barra di stato viene indicato quali operazioni si possono effettuare in ciascun modo del cursore.

	Imposta il cursore nel modo Selezione. Quando si avvia l'applicazione, il modo Selezione è attivo per impostazione predefinita. Forma del cursore: 	pagina 121
	Imposta il cursore nel modo Modifica punto. Forma del cursore: 	pagina 124
	Imposta il cursore nel modo Ingrandisci/Riduci visualizzazione. Forma del cursore:  o 	pagina 130
	Imposta il cursore nel modo Immissione testo. Forma del cursore: 	pagina 131
	Imposta il cursore nel modo Disegno cerchio o arco. Forma del cursore:  , con una miniatura del pulsante dello strumento.	pagina 133
	Imposta il cursore nel modo Disegno rettangolo. Forma del cursore:  , con una miniatura del pulsante dello strumento.	pagina 135
	Imposta il cursore nel modo Disegno contorno. Forma del cursore:  , con una miniatura del pulsante dello strumento.	pagina 136
	Imposta il cursore nel modo Punciatura Manuale. Forma del cursore:  , con una miniatura del pulsante dello strumento.	pagina 137
	Imposta il cursore nel modo Misura. Forma del cursore:  , con una miniatura del pulsante dello strumento.	pagina 140

Modo Selezione

Per applicare delle impostazioni ad un motivo esistente, occorre innanzi tutto selezionarlo. Il modo Selezione cursore si usa per selezionare uno o più motivi. Una volta selezionato un motivo, è possibile spostarlo, disporlo in scala e cambiarne la direzione ruotandolo o capovolgendolo.

■ Selezione di motivi

- 1 Fare clic su  nella Casella degli strumenti. La forma del cursore diventerà .
- 2 Fare clic sul motivo che si desidera selezionare.
Si capisce che un oggetto è selezionato quando vengono visualizzate le maniglie.

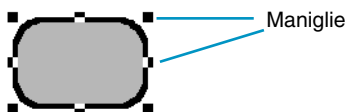

La barra di stato mostra le dimensioni (larghezza ed altezza) della selezione.

- 3 Per deselegare il motivo, selezionarne un altro, fare clic sullo spazio bianco oppure fare clic su un altro pulsante nella Casella degli strumenti.
- 4 Per selezionare un ulteriore motivo, fare clic su di esso tenendo premuto il tasto **Ctrl**.
Si noti che si possono selezionare dei motivi anche trascinando il cursore attraverso la Pagina Disegno. Mentre si trascina, appare un rettangolo punteggiato. Quando si rilascia il pulsante del mouse, verranno selezionati tutti i motivi che si sovrappongono a quel rettangolo.
Se si selezionano involontariamente dei motivi, fare clic sullo spazio bianco per deselegare tutto, quindi cominciare di nuovo.

■ Selezione di motivi 2

Quando  è selezionato, premere il tasto **Tab** per selezionare l'oggetto successivo nell'ordine di cucitura. Tenere premuto il tasto **Shift** e premere il tasto **Tab** per selezionare l'oggetto precedente nell'ordine di cucitura.

Se si preme il tasto **Tab** (o i tasti **Shift** e **Tab**):

- e non vi è alcun oggetto selezionato, viene selezionato il primo (o l'ultimo) oggetto nell'ordine di cucitura.
- e sono selezionati più oggetti, tutti gli oggetti vengono deselegati ad eccezione dell'oggetto più vicino (o più lontano) entro l'ordine di cucitura.
- ed è selezionato l'ultimo (o il primo) oggetto nell'ordine di cucitura, viene selezionato il primo (o l'ultimo) oggetto nell'ordine di cucitura.

■ Spostamento dei motivi

- 1 Portare il cursore su un motivo selezionato o su un gruppo di motivi selezionati.

La forma del cursore diventerà .

- 2 A questo punto è possibile trascinare il motivo in un'altra posizione.

Se si tiene premuto il tasto **Shift** mentre si trascina il motivo, quest'ultimo viene spostato orizzontalmente o verticalmente.

NOTA:

Premendo i tasti freccia, si può spostare il motivo selezionato di 0,5 mm verso sinistra, destra, l'alto o il basso.

- Se è selezionato **Aggancia alla Griglia**, ogni pressione di un tasto freccia sposta il motivo di 1 contrassegno di griglia nella direzione specificata.
- I tasti freccia non si possono utilizzare per spostare il testo su un percorso se è selezionato solo il testo. Per poter spostare tramite i tasti freccia deve essere spostato anche il percorso.

■ Disposizione in scala dei motivi

- 1 Portare il cursore su una delle maniglie di un motivo selezionato o di un gruppo di motivi selezionati.

La forma del cursore diventerà \leftrightarrow , \updownarrow , \nwarrow o \nearrow , a seconda della maniglia su cui si trova il cursore.

- 2 Trascinare la maniglia nella direzione della freccia per disporre in scala il motivo.

\leftrightarrow serve per ridimensionare la larghezza.

\updownarrow serve per ridimensionare l'altezza.

\nwarrow e \nearrow servono per ridimensionare entrambe le dimensioni contemporaneamente.

Mentre si trascina la maniglia, si può controllare il cambiamento delle dimensioni sulla barra di stato.

Si noti che non è possibile ridimensionare alcuni motivi importati dalle schede.

Quando si ridimensionano motivi importati, il numero di punti rimane lo stesso, è ciò risulta in un peggioramento della qualità. Per mantenere immutata la qualità del ricamo, occorre regolare il numero di punti dopo aver ridimensionato il motivo. Questa operazione può essere effettuata nella finestra di dialogo **Sensibilità blocco dei punti**, che si apre selezionando il comando **Cuci – Blocco dei punti**. Per ulteriori informazioni su come selezionare questa funzione, vedere “Blocco dei punti” a pagina 221.

■ Capovolgimento orizzontale o verticale di un motivo

- 1 Selezionare i dati che si desiderano capovolgere orizzontalmente o verticalmente. I pulsanti inferiori diventano attivi.



- 2 Per capovolgere orizzontalmente, selezionare il comando **Modifica – Rifletti – Orizzontale** o fare clic su  sulla barra degli strumenti.

Per capovolgere verticalmente, selezionare il comando **Modifica – Rifletti – Verticale** o fare clic su

 sulla barra degli strumenti.

NOTA:

Se le immagini importate dalle schede di ricamo sono state disegnate con la funzione di riflesso disattivata, esse non possono essere capovolte.

■ Rotazione di un motivo

- 1 Selezionare i dati che si desiderano ruotare. Il pulsante inferiore diventa attivo.



- 2 Selezionare il comando del menu **Modifica – Ruota** o fare clic su  sulla barra degli strumenti. Le maniglie intorno al motivo selezionato vengono sostituite da caselle più piccole ai quattro angoli dell'area selezionata.
- 3 Per ruotare il motivo, spostare il cursore su una delle quattro maniglie di rotazione.

La forma del cursore diventerà  appena il cursore tocca una maniglia di rotazione. Fare clic su una maniglia di rotazione e intorno al motivo selezionato apparirà una casella tratteggiata. Ruotare il motivo in senso orario o antiorario trascinando il mouse. Se si trascina semplicemente il mouse, il motivo viene ruotato con incrementi di 1°. Se si preme il tasto **Shift**, il motivo viene ruotato con incrementi di 15°.

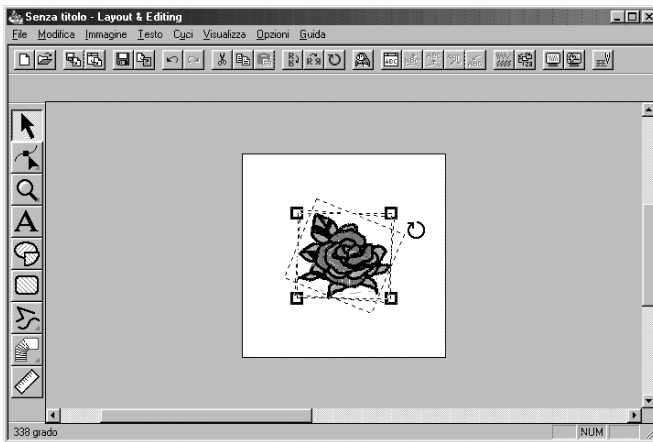



Modo Modifica punto



Il modo Modifica punto si utilizza per:

- ◆ spostare un punto di una linea spezzata, una curva, un arco, una forma a ventaglio, un arco & linea o di un motivo a punteggiatura manuale;
- ◆ riorientare la tangente ad un punto di una curva;
- ◆ inserire un nuovo punto in una linea spezzata, curva o motivo a punteggiatura manuale;
- ◆ eliminare un punto in una linea spezzata, curva o motivo a punteggiatura manuale;
- ◆ riallineare le parti di una linea spezzata o di una curva su entrambi i lati di un punto;
- ◆ selezionare e impostare un carattere in un motivo di testo.
- ◆ spostare, inserire o eliminare dati punto di un oggetto punto
- ◆ modificare i punti di ingresso e i punti di uscita del punto per un oggetto forma

■ Spostamento di punti

- 1 Fare clic su  nella Casella degli strumenti.

Appariranno tre pulsanti: .

- 2 Fare clic su . La forma del cursore diventerà .

- 3 Fare clic sul motivo che si desidera modificare.

Il motivo può essere una linea spezzata, una curva, un arco, una forma a ventaglio, un arco & linea o un motivo a punteggiatura manuale.

I punti esistenti del motivo vengono contrassegnati da quadratini vuoti.

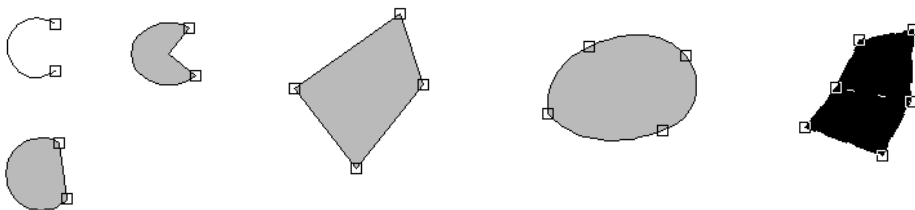

- 4 Fare clic sul punto che si desidera spostare.

Il punto selezionato viene contrassegnato da un quadratino nero.

Si può selezionare più di un punto facendo clic su di essi tenendo premuto il tasto **Ctrl**, oppure trascinando il mouse attraverso l'area.

NOTA:

Se si fa clic sulla linea del motivo invece che su un quadrato, viene inserito un nuovo punto.

- 5 Trascinare il punto in una nuova posizione.

Se più di un punto è selezionato, tutti i punti selezionati si spostano nella stessa direzione. Il punto rimane selezionato, e si può selezionarlo di nuovo.

Se si tiene premuto il tasto **Shift** mentre si trascina il punto, quest'ultimo viene spostato orizzontalmente o verticalmente.

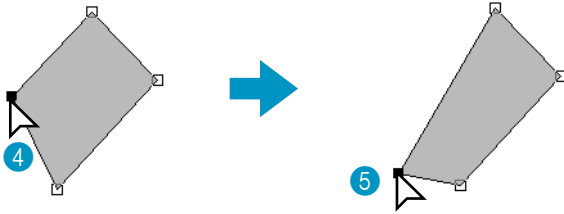

Si noti che occorre trascinare un punto selezionato. Se si inizia a trascinare facendo clic su un altro punto del contorno, verrà inserito un nuovo punto o verranno deselezionati i punti (o il punto) selezionato.

NOTA:



Premendo i tasti freccia, si può spostare il punto selezionato di 0,5 mm verso sinistra, destra, l'alto o il basso.

- *Se è selezionato **Aggancia alla Griglia**, ogni pressione di un tasto freccia sposta il punto di 1 contrassegno di griglia nella direzione specificata.*
- *I tasti freccia non si possono utilizzare per spostare i punti finali di un arco o il testo su un percorso se è selezionato solo il testo.*

■ Riorientamento di una tangente ad un punto

① Fare clic su  nella Casella degli strumenti.

Appariranno tre pulsanti: .

② Fare clic su . La forma del cursore diventerà .

③ Fare clic sul motivo che si desidera modificare.
Il motivo può essere solo una curva.
I punti esistenti del motivo vengono contrassegnati da quadratini vuoti.

④ Fare clic sul punto nel quale si vuole riorientare la tangente alla curva.
Il punto selezionato viene contrassegnato da un quadratino nero e da una maniglia di controllo.

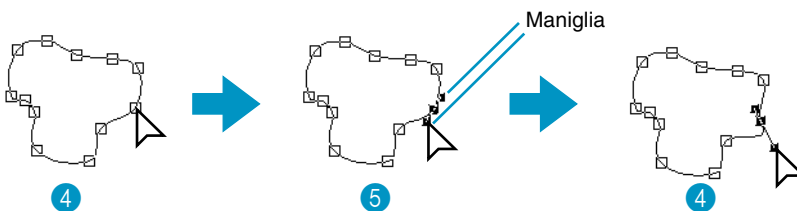

⑤ Fare clic su una delle estremità della maniglia e trascinarla senza rilasciare il mouse.



■ Inserimento di punti

① Fare clic su  nella Casella degli strumenti.





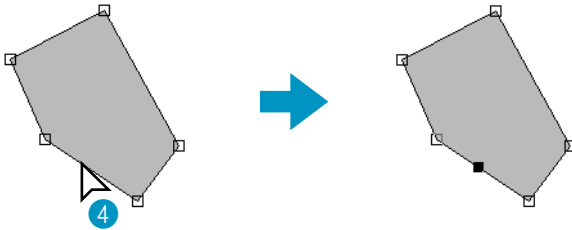

Appariranno tre pulsanti: .

② Fare clic su . La forma del cursore diventerà .

- 3 Fare clic sul motivo che si desidera modificare.
Il motivo può essere una linea spezzata, una curva o un motivo a punteggiatura manuale.
I punti esistenti del motivo vengono contrassegnati da quadratini vuoti.
- 4 Fare clic su un punto del contorno diverso da un punto esistente.
Appare un nuovo punto, che viene automaticamente selezionato (contrassegnato da un quadratino nero e, nel caso di una curva, con una maniglia di controllo).
Quando è selezionato un motivo a punteggiatura manuale, viene inserita una coppia di nuovi punti.
È possibile spostare immediatamente il nuovo punto. Nel caso di un nuovo punto su una curva, si può anche utilizzare la maniglia per riorientare la tangente al nuovo punto.





■ Eliminazione di punti

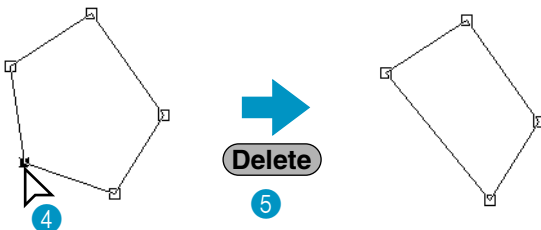

- 1 Fare clic su  nella Casella degli strumenti.
Appaiono tre pulsanti:   .
- 2 Fare clic su . La forma del cursore diventerà .
- 3 Fare clic sul motivo che si desidera modificare.
Il motivo può essere una linea spezzata, una curva o un motivo a punteggiatura manuale.
I punti esistenti del motivo vengono contrassegnati da quadratini vuoti.
- 4 Fare clic sul punto che si desidera eliminare.
Il punto selezionato è ora contrassegnato da un quadratino nero.
Si può selezionare più di un punto facendo clic su di essi tenendo premuto il tasto **Ctrl**, oppure trascinando il mouse attraverso l'area.
- 5 Premere il tasto **Delete** per rimuovere il punto dal percorso. Quando è selezionato un motivo a punteggiatura manuale, viene eliminata una coppia di punti.



■ Allineamento

- 1 Fare clic su  nella Casella degli strumenti.

Appaiono tre pulsanti:   .



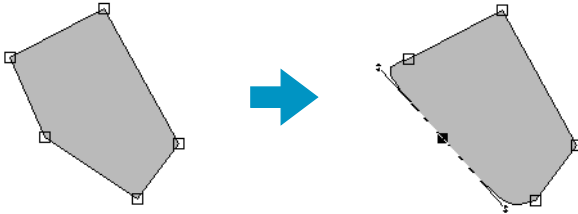

- ② Fare clic su . La forma del cursore diventerà  e verrà visualizzata insieme ad una piccola immagine del pulsante Casella degli strumenti.
- ③ Fare clic sul motivo che si desidera modificare.
Il motivo può essere una linea spezzata o una curva.
I punti esistenti del motivo vengono contrassegnati da quadratini vuoti.
- ④ Fare clic sul punto che si desidera allineare.
Se il punto era su una parte curva, si trova ora su una linea spezzata e viceversa.



NOTA:





Quando il punto è su una parte curva, si può usare la maniglia per riorientare la tangente (vedere "Riorientamento di una tangente ad un punto" a pagina 125).

■ Selezione di caratteri su un motivo di testo

- ① Fare clic su  nella Casella degli strumenti.
Appariranno tre pulsanti: .
- ② Fare clic su . La forma del cursore diventerà .
- ③ Fare clic sul motivo di testo che si desidera modificare.
I punti esistenti del testo vengono contrassegnati da quadratini vuoti.
- ④ Fare clic sul quadrato del carattere che si desidera selezionare.
Per selezionare più di un carattere, tenere premuto il tasto **Ctrl** mentre si fa clic su altri quadratini, oppure trascinarvi sopra il cursore.
I caratteri selezionati vengono contrassegnati da quadratini neri.
- ⑤ Quando sono selezionati alcuni dei caratteri di un motivo di testo, si può applicare ad essi caratteri, dimensioni, colore, punto e altri attributi differenti dal resto del motivo di testo.



■ Modifica di dati punto di un oggetto punto

- ① Fare clic su  nella Casella degli strumenti.
Appariranno tre pulsanti: .
- ② Fare clic su . La forma del cursore diventerà .

- ③ Fare clic sull'oggetto punto che si desidera modificare.
I dati punto esistenti nell'oggetto punto vengono contrassegnati da quadratini vuoti.

NOTA:

Gli oggetti punto sono motivi circondati da una linea tratteggiata.

*Se l'oggetto forma non è circondato da una linea tratteggiata, non è possibile modificarlo. Selezionare il comando di menu **Cuci – Converti in punti** per convertire il motivo in oggetto punto.*

- ④ Selezione dei punti

Fare clic sui punti che si desiderano selezionare, oppure trascinarvi sopra il cursore.

I punti selezionati vengono contrassegnati da quadratini neri.

Altri metodi di selezione

- Selezionare più punti tenendo premuto il tasto **Ctrl** mentre si fa clic su altri punti, oppure trascinare il cursore sopra l'area.
- Se si tiene premuto il tasto **Shift** mentre si fa clic su un altro punto, vengono selezionati tutti i punti compresi fra i due punti selezionati (entro l'ordine di cucitura).
- Tenere premuto il tasto **Shift** e premere il tasto → o ↓ per selezionare altri punti nella direzione di cucitura dal punto corrente, oppure tenere premuto il tasto **Shift** e premere il tasto ← o ↑ per selezionare altri punti nella direzione di cucitura opposta dal punto corrente.
- Tenere premuto il tasto **Ctrl** e premere il tasto → o ↓ per spostare la selezione nella direzione di cucitura, oppure tenere premuto il tasto **Ctrl** e premere il tasto ← o ↑ nella direzione di cucitura opposta.
- Premere il tasto **Tab** per selezionare tutti i punti nel colore successivo. Tenere premuto il tasto **Shift** e premere il tasto **Tab** per selezionare tutti i punti nel colore precedente.

Spostamento dei punti

È possibile trascinare i punti selezionati nella nuova posizione.

Se si tiene premuto il tasto **Shift** mentre si trascinano i punti, è possibile spostare la selezione solo orizzontalmente o verticalmente.

Se si preme il tasto ←, ↑, ↓ o →, la selezione viene spostata di 0,1 mm nella direzione corrispondente.

Inserimento dei punti



Fare clic su una linea fra due punti per aggiungere un nuovo punto in quella posizione.



Eliminazione dei punti

Premere il tasto **Delete** per eliminare il punto selezionato.

■ **Modifica dei punti di ingresso/uscita di un oggetto forma**

- ① Fare clic su  nella Casella degli strumenti.

Appariranno tre pulsanti:   .

- ② Fare clic su . La forma del cursore diventerà  e verrà visualizzata insieme ad una piccola immagine del pulsante Casella degli strumenti.

NOTA:

*Se appare un segno di spunta davanti all'impostazione **Ottimizza punti ingresso/uscita** del menu Cuci (l'impostazione è attivata), non è possibile selezionare questo pulsante. Per utilizzare*

questo strumento per modificare manualmente i punti di ingresso e di uscita, disattivare l'impostazione **Ottimizza punti ingresso/uscita**.

- 3 Fare clic sull'oggetto forma che si desidera modificare.

I punti di ingresso e i punti di uscita dell'oggetto forma appaiono come mostrato qui sotto.

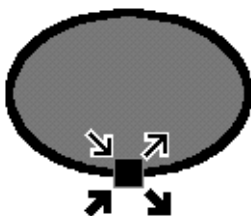

I simboli che rappresentano i quattro punti sovrapposti indicano quanto segue:

 : Questo è il punto di ingresso per cucire i contorni. Il motivo precedente è connesso a questo punto.

 : Questo è il punto di uscita per cucire i contorni. Da questo punto, la cucitura continua al motivo successivo.

 : Questo è il punto di ingresso per cucire le aree interne. Il motivo precedente è connesso a questo punto.

 : Questo è il punto di uscita per cucire le aree interne. Da questo punto, la cucitura continua al motivo successivo.

Se non è impostata la cucitura dei contorni o delle aree interne, il punto corrispondente non appare.

- 4 Trascinare la freccia per il punto che si vuole modificare lungo il contorno fino alla posizione desiderata.

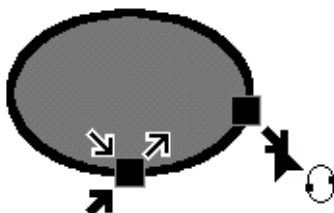

Ripetere questo passaggio finché tutti i punti sono stati spostati nelle posizioni desiderate.

NOTA:

- Gli oggetti forma modificabili in questo modo sono i dati creati con gli strumenti Cerchio, Rettangolo e Contorno. Non è possibile modificare gli oggetti creati con gli strumenti Testo o Punciatura manuale.
- Se l'impostazione **Ottimizza punti ingresso/uscita** del menu Cuci è attivata, tutte le regolazioni manuali dei punti di ingresso e di uscita andranno perse, e i punti verranno ottimizzati automaticamente.

Modo Ingrandisci

Il modo Ingrandisci/Riduci visualizzazione serve per regolare le dimensioni della visualizzazione. Si può ingrandire la visualizzazione per lavorare sui dettagli di un motivo con maggiore precisione e si può ridurla di nuovo per vedere e lavorare su parti nascoste della Pagina Disegno.

Ingrandimento della visualizzazione

- 1 Fare clic su .

Appariranno cinque pulsanti: .

- 2 Fare clic su .

La forma del cursore diventerà .

- 3 Trascinare il cursore attraverso l'area che si vuole ingrandire.
L'area viene ingrandita non appena si rilascia il pulsante del mouse. Si può ripetere l'intera operazione.

Riduzione della visualizzazione

- 1 Fare clic su .

Appariranno cinque pulsanti: .

- 2 Fare clic su .

La forma del cursore diventerà .

- 3 Fare clic su un punto della Pagina Disegno in cui si vuole effettuare il lavoro successivo.
L'immagine si rimpicciolisce verso quel punto.
Si può ripetere questo passaggio fino a quando l'immagine non è tornata alle proprie dimensioni normali.

Visualizzazione delle dimensioni reali

- 1 Fare clic su .

Appariranno cinque pulsanti: .

- 2 Fare clic su .

La Pagina Disegno appare ora (quasi) alle dimensioni reali.

Ingrandimento degli oggetti selezionati fino alle dimensioni della schermata

- 1 Selezionare uno o più motivi.

- 2 Fare clic su .

Appariranno cinque pulsanti: .

- ③ Fare clic su .

Gli oggetti selezionati occuperanno ora tutto lo spazio disponibile sulla schermata.

■ Ritorno alla visualizzazione standard

- ① Fare clic su .

Appariranno cinque pulsanti:     .

- ② Fare clic su .

La visualizzazione della Pagina Disegno viene ingrandita o ridotta per tornare alle dimensioni standard.

Modo Immissione Testo

Il modo Immissione Testo si usa per immettere stringhe di testo nella propria Pagina Disegno. Si possono immettere caratteri accentati per lingue europee, caratteri non direttamente disponibili dalla tastiera.

Le impostazioni di base per le stringhe di testo includono caratteri e dimensioni.

■ Immissione di testo

- ① Fare clic su  nella Casella degli strumenti.

La forma del cursore diventa . La Barra Attributi Cucitura avrà ora il seguente aspetto:



Si può selezionare un colore, un carattere e delle dimensioni durante questo passaggio o dopo aver creato il motivo.

Vedere “Colore” a pagina 149, “Carattere” a pagina 143 e “Dimensioni Testo” a pagina 145.

Si possono impostare gli attributi di cucitura anche tramite il menu **Cuci** (vedere “Impostazione Attributi di Cucitura” a pagina 211) e gli attributi di testo tramite il menu **Testo** (vedere “Impostazioni Attributi del Testo” a pagina 205).

- 2 Fare clic su un punto in cui si vuole far apparire il testo.
Viene visualizzata la finestra di dialogo **Modifica testo**.

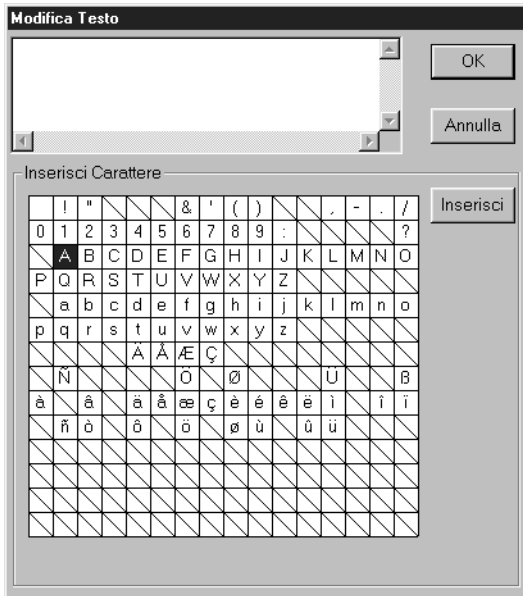

- ◆ Digitare il testo desiderato. Premere il tasto **Enter** per immettere nuove linee di testo.
- ◆ Si può anche immettere un carattere facendo clic su di esso nella tabella dei caratteri, quindi facendo clic su **Inserisci** o semplicemente facendo doppio clic su di esso. Ciò è particolarmente utile quando si vogliono immettere caratteri accentati che non si trovano sulla tastiera utilizzata.
- ◆ Fare clic su **OK** per confermare. Il testo apparirà sulla Pagina Disegno.
- ◆ Fare clic su **Annulla** per uscire.
 - Se un carattere immesso non è disponibile per il carattere selezionato, viene visualizzato un avviso. Fare clic su **OK** in quella finestra di dialogo per chiuderla e per tornare alla finestra di dialogo **Modifica testo** nella quale si può correggere il testo.

(Se è selezionato un carattere TrueType)

Se è selezionato un carattere TrueType, viene visualizzata una finestra di dialogo come questa.

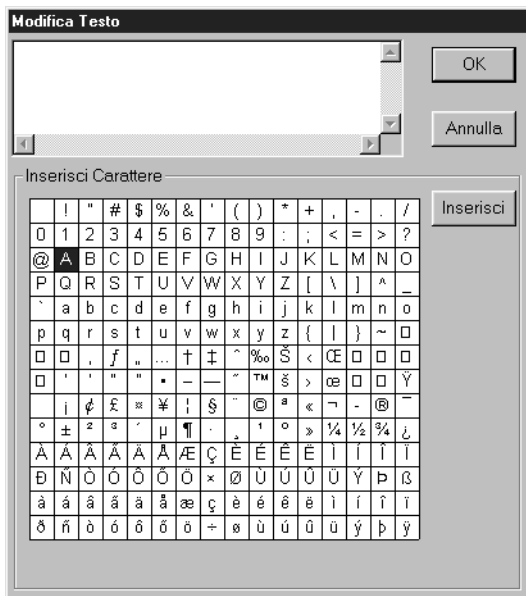

Secondo gli attributi impostati, tutti i caratteri per il tipo di carattere selezionato appaiono in **Inserisci Carattere**.

Immettere i caratteri nello stesso modo in cui si immetterebbero i caratteri interni (come spiegato in precedenza).

NOTA:

Con alcuni font TrueType, non è possibile convertire il testo correttamente in dati ricamo, a causa della forma del disegno, oppure il testo non può essere ricamato correttamente. Prima di ricamare il proprio progetto, ricamare su un pezzo di stoffa di prova. Inoltre, il testo di alcuni font TrueType non può essere convertito. In questo caso, l'area contenente il testo convertito sarà vuota, o apparirà un messaggio che avverte che non è possibile convertire il testo.

NOTA:

Se si desidera modificare il testo immesso, lo si può fare nella finestra di dialogo **Modifica Testo** che si apre quando si esegue il comando **Testo – Modifica Lettere del Testo**. Vedere “Modifica Lettere del Testo” a pagina 204.

Modo Disegno cerchio e arco

Il modo Disegno cerchio e arco consente di creare numerosi motivi simili al cerchio: cerchi normali (o ellissi), archi, forme a ventaglio e archi & linee.

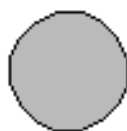

Cerchio



Ellisse



Arco



Forma a ventaglio



Arco & Linea

Tutti questi motivi, ad eccezione degli archi, presentano un contorno ed una regione interna ai quali si possono assegnare differenti attributi di cucitura. Gli archi sono semplici contorni.

Si noti che occorre decidere il tipo di motivo si vuole disegnare prima di disegnarlo. Non è possibile, ad esempio, tracciare un cerchio normale e modificarlo in seguito in un arco.

■ Disegno di un cerchio o di un'ellisse

- 1 Fare clic su  nella Casella degli strumenti.

La forma del cursore diventerà  e verrà visualizzata insieme ad una piccola ellisse. La Barra Attributi Cucitura avrà ora il seguente aspetto:

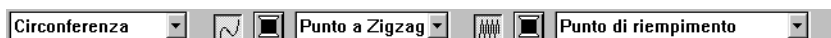

Si può selezionare i colori e i punti durante questo passaggio o dopo aver creato il motivo. Vedere “Colore” a pagina 149 e “Punto” a pagina 151.

Si possono impostare gli attributi di cucitura anche tramite il menu **Cuci** (vedere “Impostazione Attributi di Cucitura” a pagina 211).

A questo punto occorre decidere quale tipo di elemento grafico legato al cerchio si intende utilizzare.

- 2 Fare clic sul selettore **Forma Arco**, quindi fare clic su **Circonferenza**.
- 3 Portare il mouse su un punto, fare clic e trascinare.

Il punto in cui si inizia a trascinare viene considerato un angolo di un rettangolo immaginario. Il punto in cui si rilascia il mouse sarà il punto del rettangolo diagonalmente opposto. L'ellisse rientrerà nel rettangolo immaginario (la sua asse maggiore equivale al lato più largo del rettangolo e l'asse minore al lato più piccolo del rettangolo).

Si noti che è possibile tracciare un cerchio perfetto tenendo premuto il tasto **Shift** mentre si trascina il mouse.

■ Disegno di un arco

- 1 Fare clic su  nella Casella degli strumenti.

La forma del cursore diventerà  e verrà visualizzata insieme ad una piccola ellisse. La Barra Attributi Cucitura avrà ora il seguente aspetto:



Si possono selezionare i colori e i punti durante questo passaggio o dopo aver creato il motivo. Vedere “Colore” a pagina 149 e “Punto” a pagina 151.

Si possono impostare gli attributi di cucitura anche tramite il menu **Cuci** (vedere “Impostazione Attributi di Cucitura” a pagina 211).

A questo punto occorre decidere quale tipo di elemento grafico legato al cerchio si intende utilizzare.

- 2 Fare clic sul selettore **Forma Arco**, quindi fare clic su **Arco**.



- 3 Procedere come si farebbe per tracciare un cerchio o un'ellisse. Quando si rilascia il mouse, sull'ellisse appare una linea radiale.
- 4 Spostare il cursore (senza trascinare) sul punto iniziale dell'arco e fare clic. La linea radiale scompare.
- 5 Spostare il cursore (senza trascinare) sul punto finale dell'arco e fare clic.

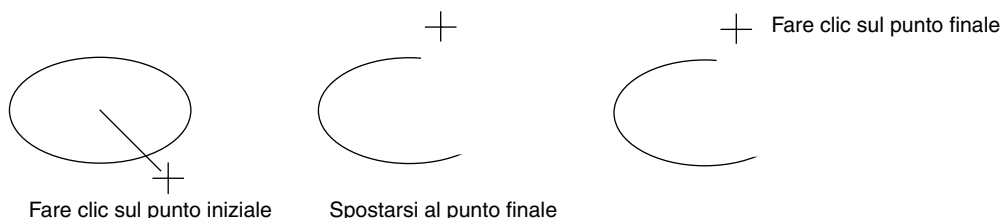

Disegno di una forma a ventaglio

- 1 Fare clic su  nella Casella degli strumenti.

La forma del cursore diventerà  e verrà visualizzata insieme ad una piccola ellisse. La Barra Attributi Cucitura avrà ora il seguente aspetto:

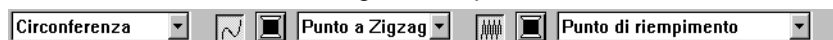

Si possono selezionare i colori e i punti durante questo passaggio o dopo aver creato il motivo. Vedere “Colore” a pagina 149 e “Punto” a pagina 151.

Si possono impostare gli attributi di cucitura anche tramite il menu **Cuci** (vedere “Impostazione Attributi di Cucitura” a pagina 211). A questo punto occorre decidere quale tipo di elemento grafico legato al cerchio si intende utilizzare.

- 2 Fare clic sul selettore **Forma Arco**, quindi fare clic su **Forma a ventaglio**.

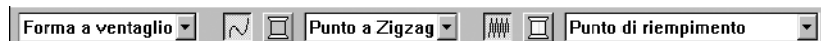

- 3 Procedere come si farebbe per tracciare un cerchio o un'ellisse. Quando si rilascia il mouse, sull'ellisse appare una linea radiale.
- 4 Spostare il cursore (senza trascinare) sul punto iniziale della forma a ventaglio e fare clic. La linea radiale scompare.
- 5 Spostare il cursore (senza trascinare) sul punto finale della forma a ventaglio e fare clic.

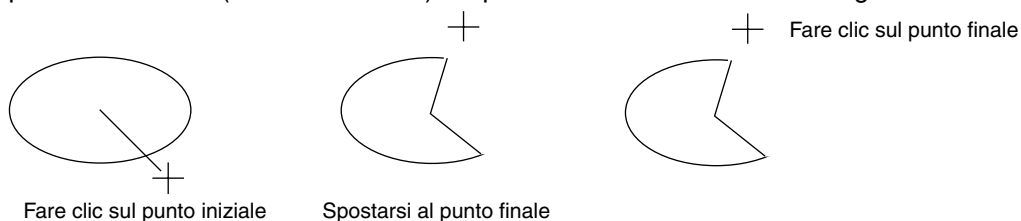

■ Disegno di un arco & linea

- 1 Fare clic su  nella Casella degli strumenti.

La forma del cursore diventerà  e verrà visualizzata insieme ad una piccola ellisse. La Barra Attributi Cucitura avrà ora il seguente aspetto:

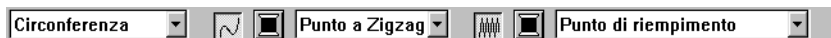

Si possono selezionare i colori e i punti durante questo passaggio o dopo aver creato il motivo. Vedere "Colore" a pagina 149 e "Punto" a pagina 151.

Si possono impostare gli attributi di cucitura anche tramite il menu **Cuci** (vedere "Impostazione Attributi di Cucitura" a pagina 211).

A questo punto occorre decidere quale tipo di elemento grafico legato al cerchio si intende utilizzare.

- 2 Fare clic sul selettore **Forma Arco**, quindi fare clic su **Arco & Linea**.

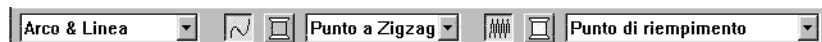

- 3 Procedere come si farebbe per tracciare un cerchio o un'ellisse.

Quando si rilascia il mouse, sull'ellisse appare una linea radiale.

- 4 Spostare il cursore (senza trascinare) sul punto iniziale dell'arco & linea e fare clic.

La linea radiale scompare.

- 5 Spostare il cursore (senza trascinare) sul punto finale dell'arco & linea e fare clic.

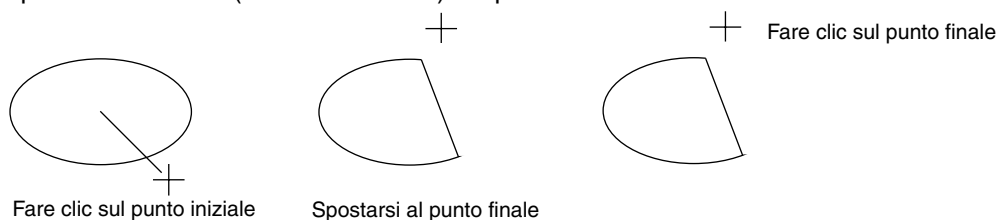

■ Modo Disegno rettangolo

Nel modo Disegno rettangolo, si possono creare rettangoli (caselle) con angoli netti o arrotondati. Una casella presenta automaticamente un contorno ed una regione interna ai quali si possono assegnare differenti attributi di cucitura.

■ Disegno di una casella

- 1 Fare clic su  nella Casella degli strumenti.

La forma del cursore diventerà  e verrà visualizzata insieme ad una casella arrotondata. La Barra Attributi Cucitura avrà ora il seguente aspetto:



Si possono selezionare il raggio dell'angolo, i colori e i punti durante questo passaggio o dopo aver creato il motivo. Vedere "Raggio dell'angolo" a pagina 142, "Colore" a pagina 149 e "Punto" a pagina 151.

Si possono impostare gli attributi di cucitura anche tramite il menu **Cuci** (vedere "Impostazione Attributi di Cucitura" a pagina 211).

- 2 Portare il mouse su un punto, fare clic e trascinare.

Il punto in cui si inizia a trascinare viene considerato un angolo della casella. Il punto in cui si rilascia il mouse sarà il punto della casella diagonalmente opposto.

Si noti che è possibile tracciare un quadrato perfetto tenendo premuto il tasto **Shift** mentre si trascina il mouse.

Modo Disegno contorno

Il modo Disegno contorno consente di aggiungere linee e curve al proprio motivo.

Se il motivo è aperto, esso terminerà all'ultimo punto immesso. Poiché questo tipo di motivo non dispone di un'area interna, esso viene considerato un semplice contorno quando si impostano il punto e il colore.

Se il motivo è chiuso, l'ultimo punto verrà automaticamente unito al primo. Poiché questo tipo di motivo dispone di un contorno e di un'area interna, è possibile assegnare ad ogni parte differenti punti e colori. Tuttavia, se la linea del motivo si incrocia, non è possibile determinare l'area interna.

Quando si crea il motivo, è possibile passare liberamente dal disegno di linee diritte e curve e viceversa. Se inoltre un'immagine viene usata come modello, uno strumento consente di estrarre automaticamente i confini dell'immagine.

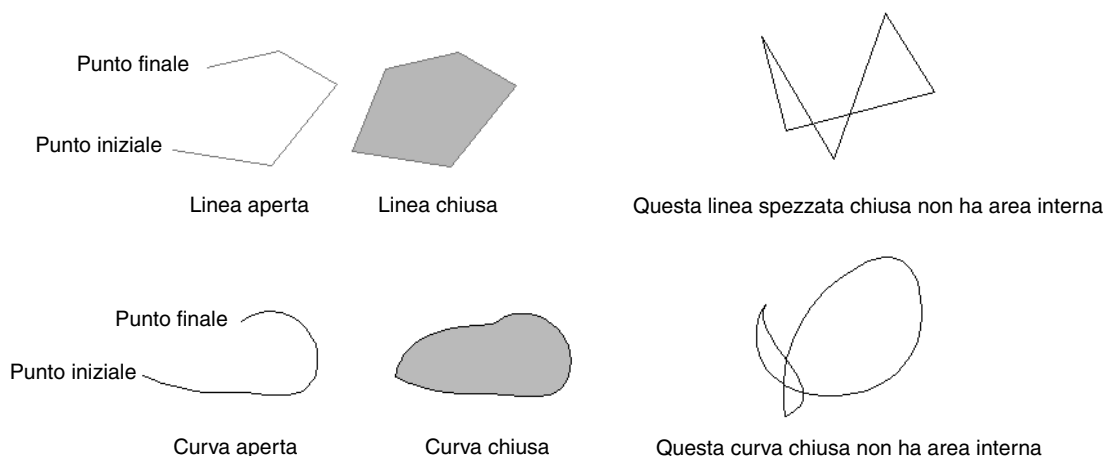



Disegno di una linea

1 Fare clic su  nella Casella degli strumenti.

Appariranno tre pulsanti:

 serve per disegnare linee diritte. (Tasto di scelta rapida: **Z**)

 serve per disegnare curve. (Tasto di scelta rapida: **X**)

 indica linee disegnate in modo semiautomatico. (Tasto di scelta rapida: **C**)

2 Fare clic sul pulsante relativo al tipo di linea che si desidera disegnare. La forma del cursore diventerà  e verrà visualizzata insieme al simbolo relativo al tipo di linea selezionato. La Barra Attributi Cucitura avrà ora il seguente aspetto:



È possibile selezionare la forma del percorso, i colori e i punti durante questo passaggio o dopo aver creato il motivo. Vedere "Forma percorso" a pagina 143, "Colore" a pagina 149 e "Punto" a pagina 151.

È inoltre possibile impostare gli attributi di cucitura tramite il menu **Cuci** (vedere "Impostazione Attributi di Cucitura" a pagina 211).

- ③ Disegnare il contorno.
Spostare il mouse sul punto iniziale e fare clic.
Spostare il mouse sul punto finale della prima linea e fare di nuovo clic.

NOTA:

È sempre possibile fare clic con il pulsante destro del mouse per rimuovere l'ultimo punto immesso.

- ④ Ripetere fino ad arrivare all'ultimo punto finale. A questo punto fare doppio clic.

NOTA:

- Quando si disegna il motivo, si può passare liberamente da un tipo di linea all'altro facendo clic su un pulsante differente o premendo il tasto di scelta rapida.
- Quando si disegna una linea retta, tenere premuto il tasto **Shift** mentre si sposta il mouse per disegnare la linea verticalmente od orizzontalmente.
- Per disegnare tramite lo strumento di disegno linea semiautomatico, occorre un'immagine modello. Se non c'è nessuna immagine, questo strumento disegnerà in modo analogo al normale strumento di disegno delle linee rette.

Modo Punciatura Manuale

Questo modo si usa per creare motivi che sembrano ricami eseguiti a mano. Quando si usa il punto di riempimento o il punto raso standard per riempire un'area, nell'intera area il filo ha la stessa direzione. Alcuni motivi, tuttavia, danno un risultato migliore quando la direzione del filo "segue" le curve del motivo. Il modo Punciatura manuale fornisce tale funzione.

Lettere create dall'utente costituiscono un tipico esempio di motivi che risultano più belli eseguiti tramite il modo Punciatura Manuale. Le illustrazioni seguenti mostrano la visualizzazione in anteprima di due lettere "O".

La prima lettera è stata disegnata tramite due ovali concentrici senza un'impostazione di cucitura contorno, riempiendo l'ovale più grande con Punto di riempimento e disattivando l'impostazione di cucitura area all'interno dell'ovale più piccolo. La coppia è stata quindi impostata per la cucitura foro.

La seconda lettera è stata ridisegnata usando la Punciatura Manuale. Per far questo abbiamo duplicato la prima lettera, rimosso l'area interna e creato un motivo a punciatura manuale utilizzando i contorni degli ovali come guide. Gli ovali sono quindi stati eliminati.

La densità del punto per entrambe le lettere è stata impostata al minimo per far risaltare la differenza fra i due motivi nella visualizzazione in anteprima.



Punto di riempimento
(il filo ha una direzione costante)



Punciatura Manuale
(la direzione del filo segue la curva)

Quando si crea un motivo a punciatura manuale, è più semplice utilizzare qualcosa sullo sfondo come guida. Nell'esempio sopra riportato, abbiamo usato due ovali che abbiamo poi rimosso dopo aver completato il motivo a punciatura manuale.

Un'altra possibilità è quella di caricare un'immagine modello e di ridisegnarla utilizzando motivi a punciatura manuale. Il vantaggio di questo metodo rispetto alla conversione automatica fornita da Design Center, e quello di fornire un migliore controllo sull'orientamento del filo.

■ Creazione di un motivo a punciatura manuale

① Aprire un modello o preparare un motivo da utilizzare come guida.

② Fare clic su  nella Casella degli strumenti.

Appariranno cinque pulsanti: 

 serve per creare motivi a punciatura di tipo blocco. (Tasto di scelta rapida: **Z**)

 serve per creare motivi a punciatura di blocchi curvi. (Tasto di scelta rapida: **X**)

 serve per creare motivi a punciatura di blocchi in modo semiautomatico. (Tasto di scelta rapida: **C**)

 serve per creare motivi a punciatura di tipo continuo (la linea spezzata è cucita). (Tasto di scelta rapida: **V**)

 serve per creare motivi a punciatura di tipo ad alimentazione (la linea spezzata non è cucita). (Tasto di scelta rapida: **B**)

Quando si crea un motivo a punciatura manuale, si possono alternare i tipi. Si può ad esempio iniziare con un motivo di tipo blocco, poi passare ad un motivo di tipo continuo (per disegnare un contorno del motivo di tipo blocco) e quindi passare al tipo ad alimentazione per spostarsi all'inizio del motivo di tipo blocco successivo. L'intero motivo, costituito da differenti tipi, verrà considerato un singolo oggetto (tutte le parti avranno lo stesso punto e colore).

Nell'esempio seguente, iniziamo con un motivo di tipo blocco, usiamo il tipo ad alimentazione per spostare il cursore e creiamo quindi un motivo di tipo continuo.

③ Fare clic su  per iniziare a creare un motivo di tipo blocco.

La forma del cursore diventerà  e verrà visualizzata insieme ad una piccola immagine del pulsante di tipo blocco. La Barra Attributi Cucitura avrà ora il seguente aspetto:





Si possono selezionare il colore e il punto durante questo passaggio o dopo aver creato il motivo. Vedere "Colore" a pagina 149 e "Punto" a pagina 151.

Si possono impostare gli attributi di cucitura anche tramite il menu **Cuci** (vedere "Impostazione Attributi di Cucitura" a pagina 211).

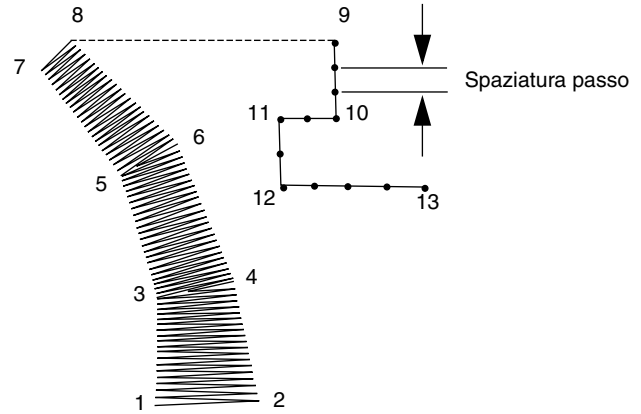
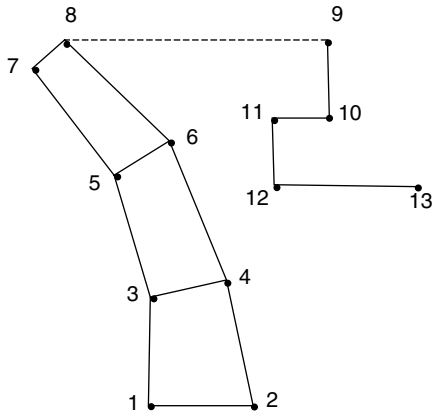
- 4 Fare clic sul punto 1 nella Pagina Disegno (punto iniziale).
Fare clic su punto 2 e sui punti successivi, facendo riferimento all'illustrazione seguente.



Si noti che si può sempre fare clic sul pulsante destro del mouse per rimuovere l'ultimo punto immesso.

- 5 Dopo aver fatto clic sul punto 8 (l'ultimo punto del motivo di tipo blocco), fare clic su  (pulsante motivo tipo ad alimentazione), quindi fare clic sul punto 9 (il punto iniziale del motivo di tipo continuo).
- 6 Fare clic su  (pulsante motivo del tipo continuo) e fare clic sui punti 10, 11 e 12 riportati nell'illustrazione precedente.
- 7 Quando si raggiunge il punto 13, (l'ultimo punto dell'intero motivo), fare doppio clic per completare il motivo.

NOTA:

- È possibile passare liberamente dal motivo a punteggiatura di blocchi a quello di blocchi curvi e viceversa, usando lo strumento Modifica punto.
- Quando si immettono i punti, cambiare il tipo di punteggiatura premendo il tasto di scelta rapida appropriato.
- Per usare lo strumento di punteggiatura di blocchi in modo semiautomatico, occorre un'immagine modello. Se non c'è nessuna immagine, questo strumento creerà un motivo di punteggiatura in modo analogo al normale strumento di punteggiatura di blocchi.

Modo Misura

Il modo Misura consente di misurare la distanza fra due punti qualsiasi.

■ Misura della distanza fra due punti

- 1 Fare clic su  nella Casella degli strumenti.

La forma del cursore diventerà  e verrà visualizzata insieme ad un righello di piccole dimensioni.

- 2 Fare clic su una delle estremità della lunghezza che si desidera misurare. Appare un piccolo cerchio ad indicare il punto iniziale della distanza.
Trascinare il cursore per visualizzare sulla barra di stato la lunghezza fra il punto iniziale e la posizione del cursore.

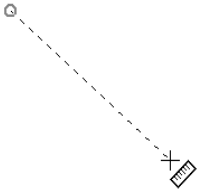

Uso della Barra Attributi Cucitura

La Barra Attributi Cucitura consente di impostare le seguenti caratteristiche:

- ◆ attributi geometrici (forma Arco, raggio dell'angolo del rettangolo e forma del percorso);
- ◆ attributi di testo (carattere, dimensioni e livello di trasformazione);
- ◆ attributi di ricamo (colore filo e punto, contorno e area interna Attiva/Disattiva).

Gli attributi di cucitura disponibili dipendono dal modo del cursore e dal tipo di motivi di ricamo selezionati.

Esempio 1: Il cursore è nel modo Selezione, e niente è selezionato.



Esempio 2: Il cursore è nel modo Immissione testo, o nel modo Selezione con testo selezionato.



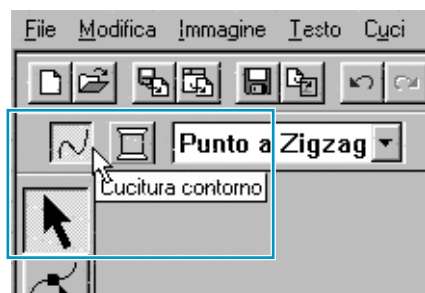

Se si mantiene per qualche tempo il cursore su un elemento della Barra Attributi Cucitura, verrà visualizzata una piccola etichetta indicante la funzione di tale elemento. Nelle seguenti istruzioni, indicheremo i componenti della Barra Attributi Cucitura secondo tali etichette, per poterli identificare più facilmente.





In genere, le differenti caratteristiche disponibili per un determinato motivo, possono essere impostate sia appena prima di creare il motivo, sia dopo che il motivo è stato creato. Ad esempio, quando si disegna un rettangolo, si possono impostare i colori e il raggio dell'angolo appena dopo aver avviato il modo Disegno rettangolo. Una volta creato il rettangolo, è possibile selezionarlo e modificarne le caratteristiche.

L'unica eccezione a questa regola è costituita dal modo Disegno cerchio e arco: occorre decidere il tipo di motivo desiderato (cerchio, arco e così via) prima di crearlo. Una volta creato il motivo, non sarà poi possibile modificarlo.



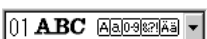

Attributi geometrici

	Forma arco: Seleziona il tipo di arco.	pagina 142
	Raggio dell'angolo: Imposta gli angoli dei rettangoli.	pagina 142
	Forma percorso: Apre e chiude linee spezzate e curve.	pagina 143

Attributi Testo

	Carattere: Seleziona un carattere per il testo.	pagina 143
	Dimensioni Testo: Seleziona le dimensioni del testo.	pagina 145
	Livello Trasformazione: Seleziona il livello di trasformazione.	pagina 146

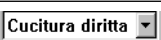
Attributi di ricamo

	Cucitura contorno: Attiva o disattiva il contorno. Quando il contorno viene disattivato, esso non viene cucito (e non è possibile impostarne il colore o il punto).	pagina 147
	Cucitura area: Attiva o disattiva l'area interna. Quando l'area interna viene disattivata, essa non viene cucita (e non è possibile impostarne il colore o il punto).	pagina 148
	Colore contorno, Colore area, Colore testo, Colore punteggiatura: Imposta il colore del filo per contorno, area interna, testo, motivo di punteggiatura manuale e motivo importato.	pagina 149
	Colori speciali	pagina 150
	Tipo cucitura contorno: Imposta il punto per i contorni.	pagina 151
	Tipo cucitura area: Imposta il punto per contorno, area interna, testo, motivo di punteggiatura manuale e motivo importato (dopo che la funzione Blocco dei punti è stata applicata).	

Impostazione degli Attributi geometrici

■ Forma Arco

Scopo: Seleziona il tipo di arco.

Disponibile: Quando si fa clic su  nella Casella degli strumenti per avviare il modo Disegno cerchio e arco.

Operazione:

- 1 Fare clic sul selettore Forma Arco.
Vengono visualizzate le opzioni.



- 2 Fare clic su una delle opzioni.
L'impostazione è valida per tutti i motivi che l'utente creerà nel modo Disegno cerchio e arco, fino a quando non modifica l'impostazione.

Vedere anche: "Modo Disegno cerchio e arco" a pagina 133

■ Raggio dell'angolo

Scopo: Imposta gli angoli dei rettangoli.

Disponibile: Quando si fa clic su  nella Casella degli strumenti per avviare il modo Disegno rettangolo.
Quando si seleziona un rettangolo esistente con il cursore nel modo Selezione.

Operazione:

- 1 Digitar il valore desiderato nel selettore Raggio dell'angolo (0 - 100 mm) e premere il tasto **Enter** o fare clic sul selettore Raggio dell'angolo per visualizzare i valori disponibili.

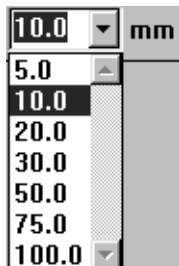

- 2 Fare clic sul valore desiderato.
L'impostazione è valida per tutti i motivi che l'utente creerà nel modo Disegno rettangolo, fino a quando non modifica l'impostazione.
Se è selezionato un rettangolo, l'impostazione è valida anche per quel rettangolo.

Vedere anche: "Modo Disegno rettangolo" a pagina 135

■ Forma percorso

Scopo: Apre e chiude linee spezzate e curve.

Disponibile: Quando si fa clic su  nella Casella degli strumenti per avviare il modo Disegno contorno.
Quando si seleziona una linea spezzata o curva con il cursore nel modo Selezione.

Operazione:

- 1 Fare clic sul selettore Forma percorso.
Sono disponibili due opzioni.



- 2 Fare clic sull'opzione desiderata.
Questa impostazione è valida per tutti i motivi creati dall'utente nel modo Disegno contorno, fino a quando l'utente non cambierà impostazione.
Se è selezionata una linea spezzata o curva, l'impostazione è valida per quella linea spezzata o curva.

Vedere anche: "Modo Disegno contorno" a pagina 136

Impostazione degli Attributi Testo

■ Carattere

Scopo: Seleziona un carattere per il testo.

Disponibile: Quando si fa clic su  nella Casella degli strumenti per avviare il modo Inserisci testo.
Quando si selezionano motivi di testo esistenti con il cursore nel modo Selezione.
Quando si selezionano caratteri con il cursore nel modo Modifica punto.

Operazione:

- 1 Fare clic sul selettore **Carattere**.
Appare un elenco di tipi di caratteri.

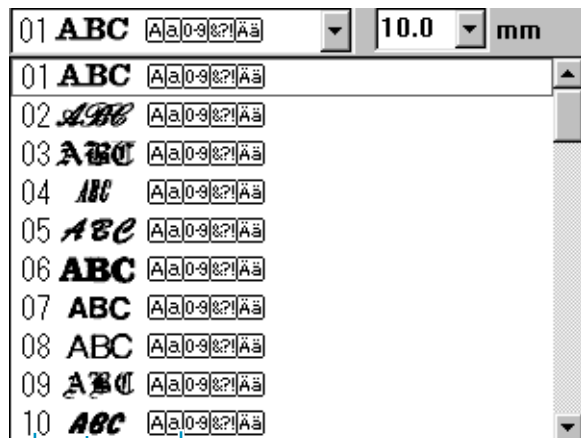

Carattere numero Esempio di carattere Tipi di caratteri disponibile

- 2 Fare clic sul carattere desiderato.
L'applicazione è valida per tutti i motivi di testo che l'utente creerà nel modo Inserisci testo, fino a quando non modifica l'impostazione.
Se sono selezionati motivi di testo o caratteri di un motivo di testo, l'impostazione è valida anche per la selezione.
La seguente illustrazione mostra i caratteri disponibili e, per ciascuno di essi, il tipo disponibile:

01 ABC [A][a][0-9][&?!][Ää]	13 ABC [A][a][0-9][&?!]	25 ABC [A]
02 <i>ABC</i> [A][a][0-9][&?!][Ää]	14 <i>ABC</i> [A][a][0-9][&?!]	26 A.B.C. [A]
03 A.B.C. [A][a][0-9][&?!][Ää]	15 A.B.C. [A][a][0-9][&?!]	27 ABC [A]
04 <i>ABC</i> [A][a][0-9][&?!][Ää]	16 ABC [A][a][0-9][&?!]	28 ABC [A]
05 <i>ABC</i> [A][a][0-9][&?!][Ää]	17 <i>ABC</i> [A][a][0-9][&?!]	29 A.B.C. [A] [0-9]
06 ABC [A][a][0-9][&?!][Ää]	18 A.B.C. [A]	30 <i>ABC</i> [A][a][0-9][&?!][Ää]
07 ABC [A][a][0-9][&?!][Ää]	19 <i>A.B.C.</i> [A]	31 ABC [A][a][0-9][&?!][Ää]
08 ABC [A][a][0-9][&?!][Ää]	20 ABC [A][a][0-9][&?!]	32 ABC [A][a][0-9][&?!][Ää]
09 A.B.C. [A][a][0-9][&?!][Ää]	21 A.B.C. [A]	33 A.B.G. [A][a][0-9][&?!][Ää]
10 ABC [A][a][0-9][&?!][Ää]	22 A.B.C. [A]	34 ABC [A][a][0-9][&?!][Ää]
11 ABC [A][a][0-9][&?!]	23 A.B.C. [A]	35 <i>ABC</i> [A][a][0-9][&?!][Ää]
12 ABC [A][a][0-9][&?!]	24 A.B.C. [A]	

- | | | | |
|-------|---|-------|--|
| [A] | Lettere maiuscole dell'alfabeto inglese | [&?!] | Lettere accentate maiuscole e minuscole |
| [a] | Lettere minuscole dell'alfabeto inglese | [Ää] | Punteggiatura, parentesi e altri simboli |
| [0-9] | Numerali | | |

I nomi e gli esempi dei caratteri TrueType installati appaiono inoltre dopo i caratteri elencati nella tabella riportata sopra.

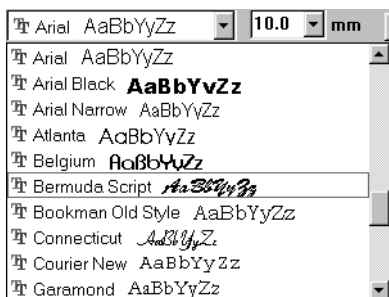

Se è selezionato uno di questi caratteri TrueType, i dati dei caratteri sono convertiti automaticamente in dati di ricamo.

I e impostazioni relative ai caratteri possono essere modificate nella finestra di dialogo **Impostazione Attributi Caratteri TrueType**, visualizzata facendo clic su **Testo - Impostazione Attributi Caratteri TrueType**.

NOTA:

È possibile che alcuni dei caratteri TrueType non si convertano in modo soddisfacente in dati di ricamo, a causa del disegno e della forma dei caratteri stessi.

Vedere anche: “Modo Immissione Testo” a pagina 131, “Modo Modifica punto” a pagina 124, “Impostazione Attributi Caratteri TrueType” a pagina 209

■ Dimensioni Testo

Scopo: Seleziona le dimensioni del testo.

Disponibile: Quando si fa clic su  nella Casella degli strumenti per avviare il modo Inserisci testo.
Quando si selezionano motivi di testo esistenti con il cursore nel modo Selezione.
Quando si selezionano caratteri con il cursore nel modo Modifica punto.

Operazione:

- 1 Digitare il valore desiderato nel selettore Dimensioni Testo (5 - 100 mm) e premere il tasto **Enter** oppure fare clic sul selettore Dimensioni Testo per visualizzare i valori disponibili.

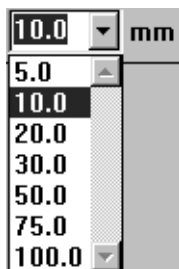

- 2 Fare clic sul valore desiderato.
L'impostazione è valida per tutti i motivi di testo che l'utente creerà nel modo Inserisci testo, fino a quando non modifica l'impostazione.
Se sono selezionati un motivo di testo o caratteri di un motivo di testo, l'impostazione è valida anche per la selezione.

Vedere anche: “Modo Immissione Testo” a pagina 131, “Modo Modifica punto” a pagina 124

■ Livello Trasformazione %

Scopo: Seleziona il livello di trasformazione.

Disponibile: Quando si seleziona del testo trasformato esistente con il cursore nel modo Selezione.

Operazione:

- 1 Digitare il valore desiderato nel selettore Livello Trasformazione (0 - 100%) e premere il tasto **Enter** oppure fare clic sul selettore Livello Trasformazione per visualizzare i valori disponibili.

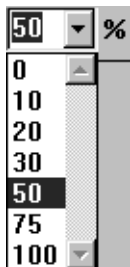

- 2 Fare clic sul valore desiderato.
L'impostazione è valida per tutti i motivi di testo trasformati che l'utente creerà nel modo Inserisci testo, fino a quando non modifica l'impostazione.
Se è selezionato un motivo di testo, l'impostazione è valida anche per la selezione.

AAAAA

50%

AAAAA

100%

Vedere anche: “Modo Immissione Testo” a pagina 131 e “Trasforma Testo” a pagina 208

Impostazione del colore filo e del Punto

A tutti i motivi si può assegnare almeno un colore. Ai motivi con un contorno e un'area interna si possono assegnare due differenti colori di filo. Ai caratteri in un motivo di testo si possono assegnare singoli colori di filo.

A tutti i motivi si può assegnare almeno un tipo di punto. Ai motivi con un contorno e un'area interna si possono assegnare due differenti tipi di punto.

I motivi con un contorno e una regione interna sono: Testo convertito da Caratteri TrueType, Cerchio, Forma a ventaglio, Arco & Linea, Rettangolo, Linea spezzata chiusa, Curva chiusa. Per questi motivi, è possibile attivare e disattivare il contorno e le aree.

I motivi con un solo contorno sono: Arco, Linea spezzata aperta e Curva parte. Per questi motivi, è possibile attivare e disattivare il contorno.

I motivi con solo un'area sono: Testo incluso nel presente software, motivi di punteggiatura manuale e motivi impostati convertiti (ai quali è stata applicata la funzione Blocco dei punti). Per quei tre tipi di motivi, non è possibile attivare e disattivare l'area interna.

Motivi di punteggiatura manuale: Si può impostare un colore per tutti i tre tipi di motivo a punteggiatura manuale (blocco, diritto e alimentazione), ma si può impostare solo un tipo di cucitura punto ai motivi a blocco.

Motivi importati convertiti con la funzione Blocco dei punti: Si può modificare globalmente gli attributi di cucitura dei blocchi dello stesso colore.

■ Cucitura contorno

Scopo:



Attiva o disattiva il contorno.

Quando il contorno viene disattivato, esso non viene cucito (e non è possibile impostarne il colore o il punto).

Disponibile:

Quando il cursore è in modo Selezione e niente è selezionato.

Quando si seleziona un motivo che ha un contorno (Testo convertito da Caratteri TrueType, Cerchio, Arco, Forma a ventaglio, Arco & Linea, Rettangolo, Linea spezzata, Curva)

Quando si fa clic su  ,  ,  ,  sulla Casella degli strumenti per iniziare a disegnare uno di questi motivi.

Operazione:

- 1 Fare clic sul pulsante **Cucitura contorno**.

Questo pulsante presenta due stati:

Attiva : il pulsante **Colore contorno** e il selettore **Tipo cucitura contorno** vengono visualizzati.

Disattiva : il pulsante **Colore contorno** e il selettore **Tipo cucitura contorno** non vengono visualizzati.

Facendo clic sul pulsante si passa da uno stato all'altro.



L'impostazione è valida per tutti i motivi con contorno che l'utente creerà, fino a quando non modifica l'impostazione.

Se è selezionato un motivo, l'impostazione è valida per quel motivo.

Cucitura contorno attivata:



Cucitura contorno disattivata:



② Per ripristinare il contorno, fare di nuovo clic sul pulsante **Cucitura contorno**.

NOTA:

Se i caratteri inclusi in questo software (numero carattere 1-35) sono selezionati, non può essere effettuata l'impostazione Cucitura contorno.

Vedere anche: “Colore” a pagina 149 e “Punto” a pagina 151

■ Cucitura area

Scopo:

Attiva o disattiva l'area interna.

Quando l'area interna viene disattivata, essa non viene cucita (e non è possibile impostarne il colore o il punto).

Disponibile:

Quando il cursore è in modo Selezione e niente è selezionato.

Quando si seleziona un motivo che ha un'area interna (Testo convertito da Caratteri TrueType, Cerchio, Forma a ventaglio, Arco & Linea, Rettangolo, Linea spezzata chiusa e Curva)

Quando si fa clic su  ,  ,  ,  , sulla Casella degli strumenti per iniziare a disegnare uno di questi motivi.

Operazione:

① Fare clic sul pulsante Cucitura area.

Questo pulsante presenta due stati:

Attiva : il pulsante **Colore area** e il selettore **Tipo cucitura area** vengono visualizzati.

Disattiva: il pulsante **Colore area** e il selettore **Tipo cucitura area** non vengono visualizzati.

Facendo clic sul pulsante si passa da uno stato all'altro.



Cucitura area

Colore area

Tipo cucitura area

L'impostazione è valida per tutti i motivi con area interna che l'utente creerà, fino a quando non modifica l'impostazione.

Se è selezionato un motivo, l'impostazione è valida per quel motivo.

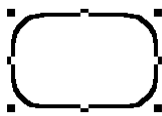
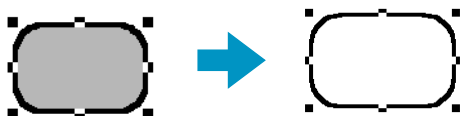

② Per ripristinare l'area interna fare di nuovo clic sul pulsante **Cucitura area**.

Vedere anche: “Colore” a pagina 149 e “Punto” a pagina 151

■ Colore

Scopo:

Imposta il colore del filo per contorno, area interna, testo, motivo di punciatura manuale e motivo importato (dopo che la funzione Blocco dei punti è stata applicata).

Disponibile:

Quando il cursore si trova nel modo Selezione e nulla è selezionato, i pulsanti **Colore contorno** e **Colore area** sono visualizzati (se non sono stati disattivati con i pulsanti **Cucitura contorno** o **Cucitura area**).

Quando si avvia uno dei modi Disegno o Immissione testo, o si seleziona un motivo esistente, appare il pulsante Colore per il motivo corrispondente.

Operazione:

1 Fare clic sul pulsante **Colore**.

Appare la finestra di dialogo **Colore dei fili**, simile a quella riportata di seguito.

Disattivare la casella di controllo **Visualizza dettagli** per visualizzare solo un elenco dei colori dei fili.

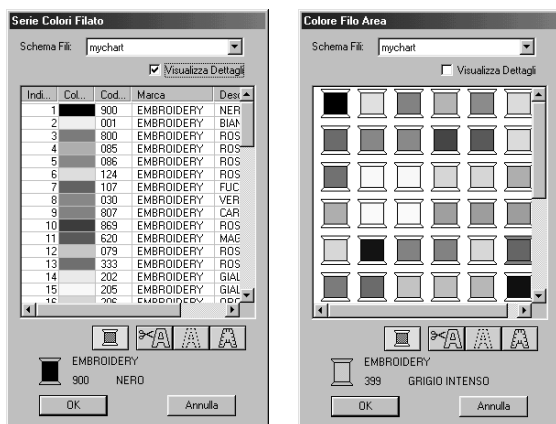

◆ Dall'elenco Schema fili, selezionare uno schema fili sistema o uno schema fili utente.

◆ Dall'elenco dei colori, selezionare il colore desiderato.

(È possibile selezionare il colore anche facendo doppio clic su di esso.)

• *Le descrizioni dei quattro pulsanti sotto l'elenco sono contenute in "Colori speciali" a pagina 150.*

◆ Fare clic su **OK** per confermare.

◆ Fare clic su **Annulla** per uscire.

L'impostazione è valida per tutti i motivi delle stesse categorie che l'utente creerà, fino a quando non modifica l'impostazione. Il pulsante Colore di ciascuna categoria mostra il colore corrente per quella categoria.

Se è selezionato un motivo, l'impostazione è valida anche per quel motivo.

NOTA:

Per informazioni dettagliate su come specificare uno schema fili utente o per informazioni su come le macchine trattano i colori dei fili, consultare "Modifica schema fili utente" a pagina 234.

Vedere anche: "Cucitura contorno" a pagina 147 e "Cucitura area" a pagina 148

Colori speciali

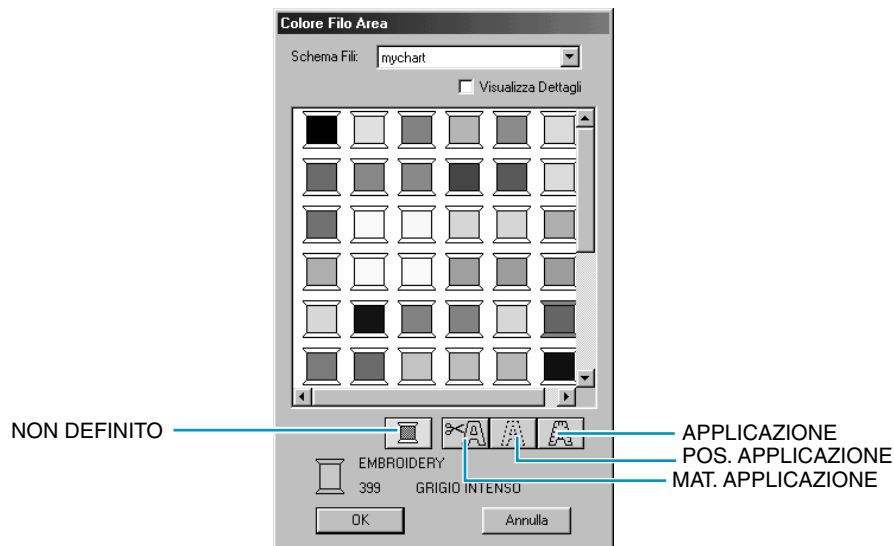

◆ **NON DEFINITO:** Le macchine da cucire che dispongono di visualizzazione automatica del colore del filo, porteranno automaticamente la visualizzazione al colore specificato. Se si usa una di queste macchine e si desidera poter selezionare manualmente il colore per un motivo monocromatico, si può selezionare il colore “NON DEFINITO”.

◆ **Colori per la creazione di applicazioni:** Si possono creare applicazioni tramite i tre colori speciali mostrati nell'illustrazione precedente.

MAT. APPLICAZIONE contrassegna il contorno dell'aria da tagliare dal materiale dell'applicazione.

POS. APPLICAZIONE contrassegna la posizione sul materiale di supporto in cui si deve cucire l'applicazione.

APPLICAZIONE cuce l'applicazione sul materiale di supporto.

Esempio:

- ❶ Creare un ovale.
- ❷ Duplicare l'ovale e spostarlo separatamente dal primo. Ripetere questo passaggio per ottenere un totale di tre ovali identici.
- ❸ Selezionare gli ovali uno alla volta ed effettuare le seguenti impostazioni:

Ovale	Barra Attributi Cucitura			Attributi cucitura
	Pulsante Cucitura area	Colore contorno	Tipo cucitura contorno	
1	DISATTIVA	MAT. APPLICAZIONE	In esecuzione	NUMERO PASSAGGI = 1
2	DISATTIVA	POS. APPLICAZIONE	In esecuzione	NUMERO PASSAGGI = 1
3	DISATTIVA	APPLICAZIONE	Zigzag	—

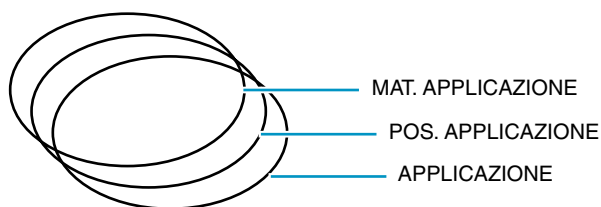

- ④ Portare l'ovale **POS. APPLICAZIONE** e l'ovale **APPLICAZIONE** nella stessa posizione dell'ovale **MAT. APPLICAZIONE** (la griglia può facilitare questa operazione). Si può controllare la posizione dell'applicazione utilizzando la funzione di anteprima (vedere "Anteprima" a pagina 228).

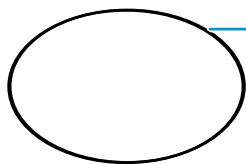

MAT. APPLICAZIONE / POS. APPLICAZIONE / APPLICAZIONE

- ⑤ Aggiungere dei dettagli come si farebbe per un normale ricamo.

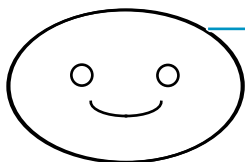

MAT. APPLICAZIONE / POS. APPLICAZIONE / APPLICAZIONE

Quando si cuce, procedere nel modo seguente:

- ① Collocare il materiale dell'applicazione sulla macchina e cominciare a cucire. In questo passaggio, sarà cucito solo il contorno del **MAT. APPLICAZIONE**.
- ② Rimuovere il materiale dell'applicazione dalla macchina e tagliare lungo il contorno.
- ③ Collocare il materiale di supporto sulla macchina e cominciare a cucire. In questo passaggio, sarà cucito solo il contorno della **POS. APPLICAZIONE**.
- ④ Incollare l'applicazione sulla posizione segnata, utilizzando una piccola quantità di colla per tessuto.
- ⑤ Ricominciare a cucire. In questo passaggio, sarà cucito il contorno dell'**APPLICAZIONE**.
- ⑥ Cucire gli altri dettagli del ricamo.

Si noti che l'ordine di cucitura sarà **MATERIALE** → **POSIZIONE** → **APPLICAZIONE**.

■ **Punto**

Scopo:

Imposta il punto per contorno, area interna, testo, motivo di punteggiatura manuale e motivo importato (dopo che la funzione Blocco dei punti è stata applicata).

Disponibile:

Quando il cursore si trova nel modo Selezione, sono visualizzati i selettori Tipo cucitura contorno e Tipo cucitura area (se non sono stati disattivati con i pulsanti Cucitura contorno o Cucitura area).

Quando si avvia uno dei modi Disegno o si seleziona un motivo esistente, appare il pulsante Tipo cucitura per il motivo corrispondente.

Quando ci si trova nel modo Testo o Punteggiatura manuale o dopo aver applicato un'impostazione Blocco dei punti ad un motivo importato.

Operazione:

- 1 Fare clic sul selettore Tipo cucitura.
Vengono visualizzate le opzioni disponibili.

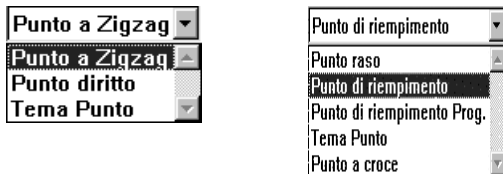

Per i contorni, sono disponibili le opzioni Punto a Zigzag, Punto Continuo e Tema Punto.
Per le aree, sono disponibili le opzioni Punto raso, punto di riempimento, Punto di riempimento programmabile, Tema Punto e Punto a croce.

- 2 Fare clic sul punto desiderato.
L'impostazione è valida per tutti i motivi delle stesse categorie che l'utente creerà, fino a quando non modifica l'impostazione.
Se è selezionato un motivo, l'impostazione è valida anche per quel motivo.

NOTA:

*Si possono impostare gli attributi del punto per i punti area e contorno selezionati, nella finestra di dialogo **Impostazione Attributi di Cucitura**.*

*Quando si seleziona **Punto di riempimento programmabile** o **Punto Tema**, occorre selezionare anche un motivo nella finestra di dialogo **Impostazione Attributi di cucitura**, poiché non vi è un'impostazione di punto programmata predefinita.*

Vedere anche: “Cucitura contorno” a pagina 147, “Cucitura area” a pagina 148 e “Impostazione Attributi di Cucitura” a pagina 211

Uso della barra dei menu e della Barra degli strumenti

File	Gestisce l'input/output del file, ad esempio apertura, salvataggio e stampa.	pagina 154
Modifica	Esegue operazioni semplici su motivi selezionati, ad esempio taglia e incolla.	pagina 171
Immagine	Importa ed esporta dati immagine e crea dati ricamo da dati immagine.	pagina 180
Testo	Esegue operazioni su motivi di testo, per esempio adattare del testo ad un percorso curvo.	pagina 204
Cuci	Definisce il modo in cui ciascun motivo verrà cucito.	pagina 211
Visualizza	Modifica l'aspetto della schermata.	pagina 227
Opzioni	Fornisce opzioni aggiuntive.	pagina 231
Guida	Dà accesso al sistema di informazioni della guida in linea.	pagina 238

È possibile attivare la maggior parte delle funzioni disponibili sul menu facendo clic su un pulsante sulla barra degli strumenti o premendo un tasto di scelta rapida o una combinazione di tasti.

Se si mantiene per qualche tempo il cursore su un pulsante della barra degli strumenti, verrà visualizzata una piccola etichetta indicante la funzione del pulsante.



Menu File

Il menu **File** gestisce l'input/output dei file, ad esempio apertura, salvataggio e stampa.

Nuovo		Crea una nuova Pagina Disegno vuota.	pagina 154
Apri		Apri un file Pagina Disegno precedentemente salvato (file *.pes).	pagina 155
Importa	da File	Importa motivi di ricami da schede di ricamo (*.pec), schede neutre (*.pes) e file creati nei formati Tajima (*.dst), Melco (*.exp), Pfaff (*.pcs) e Husqvarna (*.hus) e li aggiunge alla Pagina Disegno corrente.	pagina 157
	da Design Center	Importa un motivo di ricamo da Design Center.	pagina 158
	dalla scheda	Importa un modello ricamo da una scheda ricamo.	pagina 159
Salva		Salva la propria Pagina Disegno sul disco come file della versione più recente (impostazione predefinita).	pagina 160
Salva con nome		Salva su disco la Pagina Disegno con un nuovo nome di file.	pagina 161
Esporta		Esporta i dati mostrati nella Pagina Disegno come file di un formato differente (dst, hus, exp e pcs).	pagina 161
Scrivi su Scheda	Disegno corrente	Scriva la Pagina Disegno su una Scheda neutra.	pagina 162
	Altri file PES	Scriva più file PES contemporaneamente su una scheda neutra.	pagina 163
Proprietà		Immettere commenti in un file PES salvato.	pagina 166
Impostazioni di stampa		Consente di modificare le impostazioni di stampa relative ai ricami visualizzati in anteprima.	pagina 166
Anteprima di stampa		Consente di visualizzare in anteprima il contenuto della Pagina Disegno e di verificare l'ordine dei colori di cucitura, le dimensioni e il conteggio punti prima di stampare.	pagina 168
Stampa		Stampa la Pagina Disegno e alcune informazioni sulla cucitura.	pagina 169
Esci		Consente di uscire dall'applicazione.	pagina 170

■ Nuovo

Scopo: Crea una nuova Pagina Disegno vuota.

Tasto di scelta rapida: **Ctrl** + **N**

Barra degli strumenti: 

Operazione:

① Fare clic su **File**, quindi su **Nuovo**.

Se la Pagina Disegno corrente non è stata modificata, appare immediatamente una nuova Pagina Disegno vuota.

- 2 Se si è effettuata qualche modifica alla Pagina Disegno corrente, il sistema chiederà se si desidera salvare le modifiche.

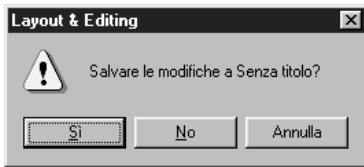

- ◆ Fare clic su **Sì** per salvare prima la Pagina Disegno.
- ◆ Fare clic su **No** per uscire dalla Pagina Disegno.
- ◆ Fare clic su **Annulla** per effettuare ogni altra operazione (ad esempio per modificare la Pagina Disegno corrente o per salvarla con un altro nome di file).

Vedere anche: “Apri” sotto, “Salva” a pagina 160 e “Salva con nome” a pagina 161

■ Apri

Scopo: Apre un file Pagina Disegno precedentemente salvato (file *.pes).

Tasto di scelta rapida: **Ctrl** + **O**

Barra degli strumenti:

Operazione:

- 1 Fare clic su **File**, quindi su **Apri**.

Verrà visualizzata una finestra di dialogo **Apri File** simile a questa.

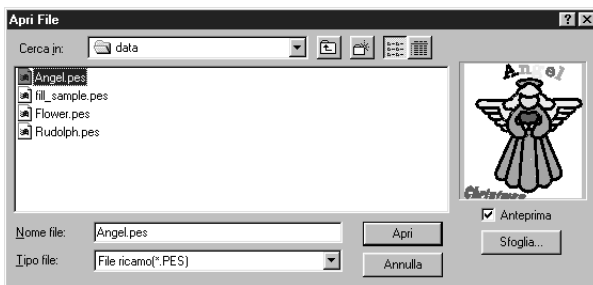

- ◆ Selezionare l'unità, la cartella e il nome del file.
- *Accertarsi di selezionare una cartella contenente dei file pes.*
- *Il contenuto del file selezionato apparirà nella finestra **Anteprima**, se la relativa casella di controllo è selezionata.*
- ◆ Fare clic su **Apri** o fare doppio clic sul nome del file. Il file apparirà sulla Pagina Disegno.
- ◆ Si può anche selezionare solo l'unità e la cartella e fare quindi clic su **Sfoggia** per visualizzare graficamente la cartella attualmente selezionata (posto che contenga file *.pes).
- ◆ Fare clic su **Annulla** per uscire.

2 Se si decide di sfogliare, verrà visualizzata una finestra di dialogo **Sfoglia** simile a questa:

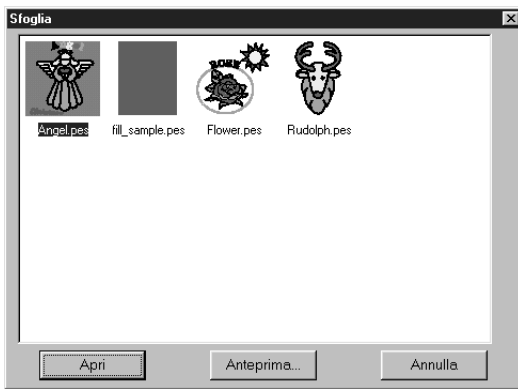

- ◆ Per selezionare un file, fare clic sulla relativa icona.
- ◆ Per aprire il file, fare clic su **Apri** o fare doppio clic sull'icona.
- ◆ Per vedere un'immagine più dettagliata, fare clic su **Anteprima**.
- ◆ Per tornare alla finestra di dialogo **Apri Filé**, fare clic su **Annulla**.

3 Se si sceglie di visualizzare in anteprima, verrà visualizzata una finestra di dialogo **Anteprima** simile a questa.



- ◆ Fare clic su **Apri** per aprire il file.
- ◆ Fare clic su **Annulla** per tornare alla finestra di dialogo **Anteprima**.

4 Quando si fa clic su **Apri** mentre si visualizza la finestra di dialogo **Apri file**, **Sfoglia** o **Anteprima**, il file selezionato si apre immediatamente se la Pagina Disegno corrente non è stata modificata. Se si è effettuata qualche modifica alla Pagina Disegno corrente, il sistema chiederà se si desidera salvare le modifiche.

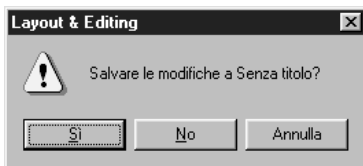

- ◆ Fare clic su **Sì** per salvare prima la Pagina Disegno.
- ◆ Fare clic su **No** per uscire dalla Pagina Disegno.
- ◆ Fare clic su **Annulla** per effettuare ogni altra operazione (ad esempio per modificare la Pagina Disegno corrente o per salvarla con un altro nome di file).

Si noti che le parti dell'immagine di ricamo che non rientrano nella Pagina Disegno non possono essere visualizzate in anteprima.

Vedere anche: “Nuovo” a pagina 154, “Salva” a pagina 160, “Salva con nome” a pagina 161

■ Importa – da File

Scopo: Importa motivi di ricami da schede di ricamo (*.pec), schede neutre (*.pes) e file creati nei formati Tajima (*.dst), Melco (*.exp), Pfaff (*.pcs) e Husqvarna (*.hus) e li aggiunge alla Pagina Disegno corrente.

Tasto di scelta rapida: **F8**

Barra degli strumenti:



Operazione:

❶ Fare clic su **File**, quindi su **Importa**, poi su **da File**.

Viene visualizzata una finestra di dialogo **Importa da File** simile alla seguente.

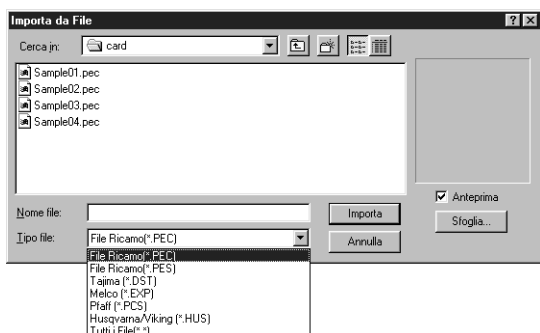

- ◆ Selezionare l'unità, la cartella e il nome del file.
- *Accertarsi di selezionare il tipo giusto di estensioni di file in **tipo File**.*
- *Se la casella di controllo **Anteprima** è attivata, il contenuto del file selezionato viene visualizzato nella finestra di anteprima.*
- ◆ Fare clic su **Importa** o fare doppio clic sul nome del file per visualizzarlo in Pagina Disegno.
- ◆ Si può anche selezionare solo l'unità e la cartella e fare quindi clic su **Sfogli** per visualizzare graficamente il formato di file attualmente selezionato.
- ◆ Fare clic su **Annulla** per uscire.

❷ Se si decide di sfogliare, verrà visualizzata una finestra di dialogo **Sfogli** simile a questa:



- ◆ Per selezionare un file, fare clic sulla relativa icona.
- ◆ Per aprire il file, fare clic su **Importa** o fare doppio clic sull'icona.
- ◆ Per vedere un'immagine più dettagliata, fare clic su **Anteprima**.
- ◆ Per tornare alla finestra di dialogo **Importa da File**, fare clic su **Annulla**.

- 3 Se si sceglie di visualizzare in anteprima, verrà visualizzata una finestra di dialogo **Anteprima** simile a questa.

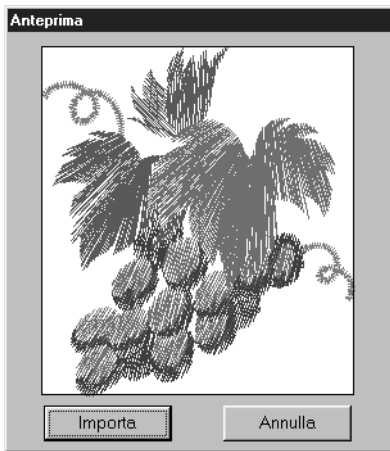

- ◆ Fare clic su **Importa** per importare il file.
- ◆ Fare clic su **Annulla** per tornare alla finestra di dialogo **Anteprima**.

Quando si importa un file, il contenuto di quest'ultimo viene aggiunto alla Pagina Disegno corrente. È possibile ripetere l'operazione e assemblare la propria Pagina Disegno da un archivio di motivi creati dall'utente.

NOTA:

Quando si importano motivi creati da altri, accertarsi di scegliere un motivo le cui dimensioni rientrino nella Pagina Disegno.

*Quando vengono convertiti per questa applicazione, i colori di motivi importati da file **dst** (Tajima), **exp** (Melco), **pcs** (Pfaff) e **Hus** (Husqvarna) potrebbero essere leggermente cambiati. Se ciò succede, si può modificare il colore con la funzione **Cuci – Cambia i colori dell'oggetto cucito**.*

- 4 Quando si importano alcuni file **pec** da schede di cucitura, verrà visualizzata la finestra di dialogo **Seleziona Dimensioni Importazione**. In tal caso, selezionare le dimensioni d'importazione facendo clic sul pulsante d'opzione appropriato, quindi fare clic su **OK** per importare i dati.

Vedere anche: "Salva con nome" a pagina 161

■ Importa – da Design Center

Scopo: Importa un motivo di ricamo da Design Center.

Tasto di scelta rapida: **F7**

Barra degli strumenti: 

Operazione:

- 1 Avviare Design Center e aprire il file da importare in Layout & Editing.

- 2 Fare clic su **File**, quindi su **Importa**, quindi da **Design Center**.
Verrà visualizzata la finestra di dialogo **Dimensioni di Importazione**.



- ◆ Seleziona il fattore di ingrandimento. Lo si può inserire o aumentarlo/diminuirlo usando i tasti freccia.
- *L'applicazione non consentirà di ingrandire i dati del ricamo fino a dimensioni che non rientrerebbero nell'area della Pagina Disegno.*
- ◆ Selezionare l'Orientamento facendo clic sul pulsante d'opzione **Orientamento** opposto alla relativa icona.
- ◆ Fare clic su **Importa** per importare i dati.
- ◆ Fare clic su **Annulla** se si vuole uscire dalla funzione.

- 3 Se non si sta utilizzando Design Center o se non contiene un file **pem**, apparirà il primo o il secondo messaggio.

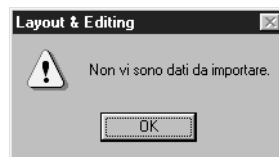

- ◆ Fare clic su **OK** per uscire.

Vedere anche: "Design Center" a pagina 63

■ Importa – dalla scheda

Scopo: Importa un modello ricamo da una scheda ricamo.

Tasto di scelta rapida: Non esiste un tasto di scelta rapida per questa funzione

Barra degli strumenti: Non esiste pulsante per questa funzione

Operazione:

- 1 Fare clic su **File**, quindi su **Importa**, quindi su **dalla scheda**.

Se è collegato un modulo di scrittura della scheda e se in esso è inserita una scheda ricamo, appare il seguente messaggio e i motivi ricami vengono letti dalla scheda.



Se non è collegato un modulo di scrittura della scheda o se esso è collegato ma non è inserita una scheda ricamo, appare uno dei seguenti messaggi.

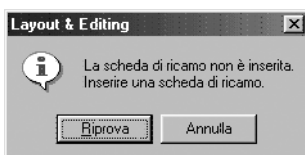

- ◆ Correggere il problema, quindi fare clic su **Riprova**.

- ◆ Fare clic su **Annulla** per uscire.

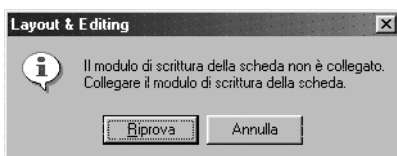

2 Dopo che i dati sono stati letti, appare la seguente finestra di dialogo.

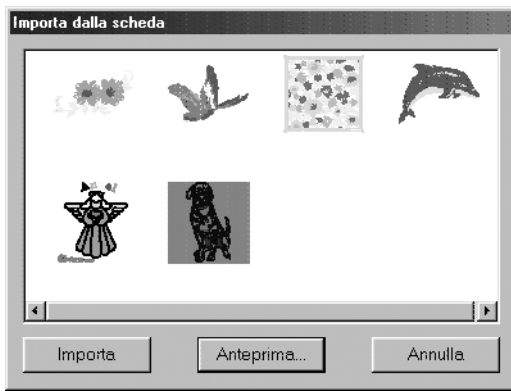

- ◆ Per selezionare un motivo, fare clic sulla relativa icona o trascinarvi sopra il puntatore.
- ◆ Per importare un motivo, fare clic su **Importa** o fare doppio clic sull'icona del motivo.
- ◆ Per vedere un'immagine più dettagliata del motivo, fare clic su **Anteprima**.
- ◆ Fare clic su **Annulla** per uscire.

3 Se si sceglie di visualizzare in anteprima un motivo, apparirà la finestra di dialogo **Anteprima**, simile alla seguente.

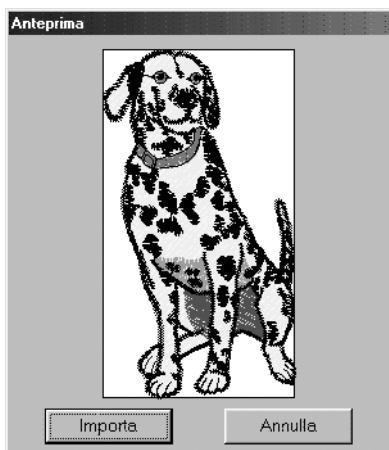

- ◆ Fare clic su **Importa** per importare il motivo.
- ◆ Fare clic su **Annulla** per tornare alla finestra di dialogo precedente.

4 Durante l'importazione di alcuni motivi, potrebbe apparire la finestra di dialogo **Seleziona dimensioni importazione**. In tal caso, selezionare le dimensioni di importazione facendo clic sul pulsante di scelta appropriato, quindi fare clic su **OK** per importare il motivo.

NOTA:

Per questioni di copyright, è possibile che non sia permesso utilizzare con questa funzione alcune schede ricamo.

■ Salva

Scopo: Salva la propria Pagina Disegno sul disco come file della versione più recente (impostazione predefinita).

Tasto di scelta rapida: **Ctrl** + **S**

Barra degli strumenti:

Operazione:

1 Fare clic su **File**, quindi su **Salva**.

Se il file è già presente sul disco (se è già stato salvato almeno una volta), esso viene salvato immediatamente.

- ② Se il file è ancora **Senza titolo** o se, per qualsiasi altro motivo, non si riesce a trovare il file sul disco, l'applicazione passerà automaticamente a **Salva con nome**.

Vedere anche: “Salva con nome” sotto, “Scrivi su scheda – Disegno corrente” a pagina 162

■ Salva con nome

Scopo: Salva su disco la Pagina Disegno con un nuovo nome di file.

NOTA:

*Se si seleziona una versione precedente, i file *.pes salvaguardati possono essere aperti con una precedente versione del software. Tuttavia, tutti i dati salvati verranno convertiti in dati punto.*

Tasto di scelta rapida: Non esiste un tasto di scelta rapida per questa funzione

Barra degli strumenti: Non esiste un pulsante per questa funzione

Operazione:

- ① Fare clic su **File**, quindi su **Salva con nome**.

Verrà visualizzata una finestra di dialogo **Salva con nome** simile a questa.

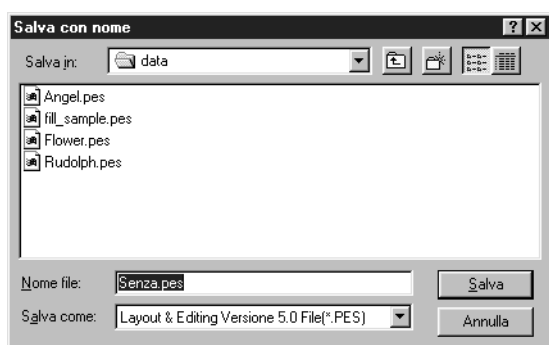

- ◆ Selezionare l'unità, la cartella e digitare il nome del file.
- ◆ Fare clic su **Salva** per salvare.
- ◆ Fare clic su **Annulla** per uscire.

- ② Se il nuovo nome di file esiste già, apparirà questo messaggio:

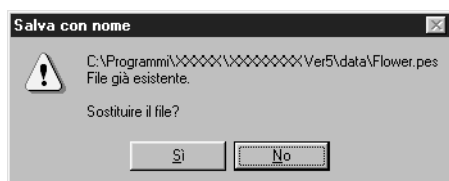

- ◆ Fare clic su **Sì** per sostituire.
- ◆ Fare clic su **No** se non si vuole sostituire il file esistente.

Il nuovo nome di file appare nella barra del titolo della finestra Layout & Editing.

Vedere anche: “Salva” a pagina 160, “Scrivi su scheda – Disegno corrente” a pagina 162

■ Esporta

Scopo: Esporta i dati mostrati nella Pagina Disegno come file di un formato differente (dst, hus, exp e pcs).

Tasto di scelta rapida: Non esiste un tasto di scelta rapida per questa funzione

Barra degli strumenti: Non esiste un pulsante per questa funzione

Operazione:

1 Fare clic su **File**, quindi su **Esporta**.

Verrà visualizzata una finestra di dialogo come quella riportata sotto.

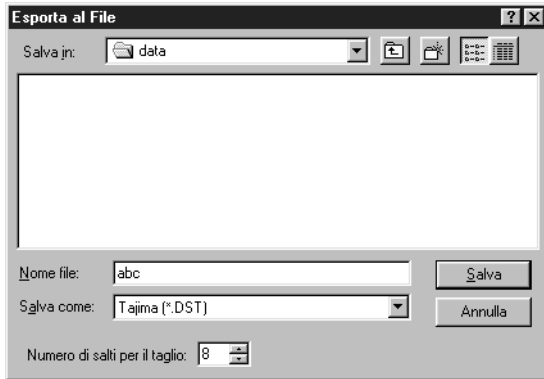

- ◆ Selezionare l'unità e la cartella, quindi digitare il nome del file.
- ◆ Selezionare il formato (DST,EXP,PCS,HUS) nel quale si desidera esportare il file.
- ◆ Numero di salti per il taglio: Con il formato DST, vengono utilizzati dei codici salto per indicare quando il filo deve essere tagliato per cambiare il colore del filo. Poiché il numero di codice è diverso a seconda della macchina da cucire utilizzata, quest'impostazione consente di selezionare il valore appropriato. (Quest'impostazione si può specificare solo se si è selezionato il formato DST.)

NOTA:

Alcuni dei motivi installati da una scheda non possono essere esportati.

■ Scrivi su scheda – Disegno corrente

Scopo: Scrive la Pagina Disegno su una Scheda neutra.

Tasto di scelta rapida: **F4**

Barra degli strumenti:

Operazione:

1 Fare clic su **File**, quindi su **Scrivi su scheda**, quindi su **Disegno corrente**.

Apparirà questo messaggio.

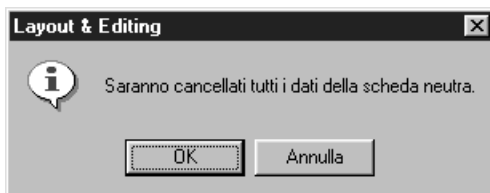

- ◆ Se la scheda non è nuova, controllare che i dati in essa contenuti siano effettivamente quelli che si vogliono cancellare, quindi fare clic su **OK**.
- ◆ Fare clic su **Annulla** per uscire.

Se il modulo della scheda non è collegato, viene visualizzato il seguente messaggio.

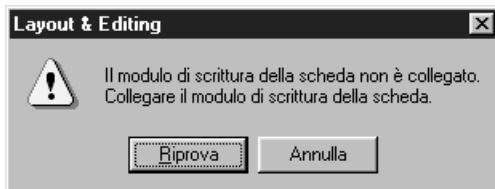

- ◆ Correggere il problema, quindi fare clic su **Riprova**.
- ◆ Fare clic su **Annulla** per uscire.

- ② Se si fa clic su **OK**, i motivi di ricami correnti saranno salvati sulla scheda. Viene visualizzato il messaggio **Scrittura in corso** mentre è in corso il trasferimento dei dati sulla scheda. Dopo qualche tempo apparirà il seguente messaggio.

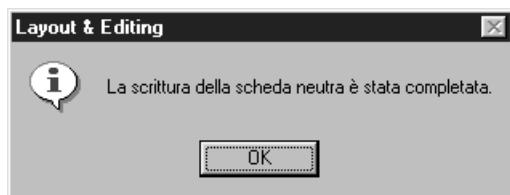

- ◆ Fare clic su **OK**.

Vedere anche: “Salva” a pagina 160, “Salva con nome” a pagina 161

■ Scrivi su scheda – Altri file PES

Scopo: Scrive più file PES contemporaneamente su una scheda neutra.

Tasto di scelta rapida: **Shift** + **F4**

Barra degli strumenti: Non esiste pulsante per questa funzione

Operazione:

- ① Fare clic su **File**, quindi su **Scrivi su scheda**, quindi su **Altri file PES**.
Apparirà la seguente finestra di dialogo.

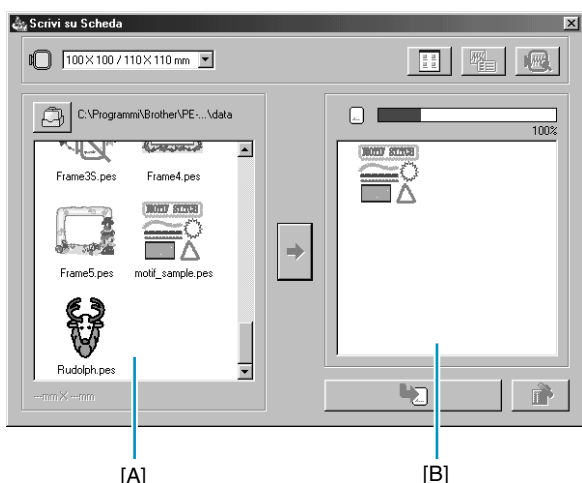

- ◆ Utilizzare 130X180 mm per selezionare le dimensioni del telaio da ricamo da utilizzare con la macchina da ricamo.

NOTA:

Non selezionare un telaio di dimensioni maggiori del telaio da ricamo utilizzabile con la propria macchina da ricamo. In caso contrario, la scheda creata non funzionerà correttamente con la macchina da ricamo.







- ◆ Fare clic su , quindi selezionare la cartella in cui il file motivi (.pes) è salvato.
- ◆ Fare clic su per passare dalle visualizzazioni grandi a quelle piccole e viceversa delle immagini motivo contenute negli elenchi.

- ◆ Fare clic su per visualizzare le informazioni (dimensioni, numero di punti e colori) relative al motivo selezionato nell'elenco Motivi disponibili o nell'elenco Motivi selezionati. Quest'ultimo è disponibile solamente se è selezionato un solo motivo.

- ◆ Fare clic su per visualizzare un'immagine tridimensionale del motivo selezionato nell'elenco Motivi disponibili o nell'elenco Motivi selezionati.

- ◆ 100% mostra la capacità dei motivi selezionati nell'elenco Motivi selezionati.

- ◆ L'elenco Motivi disponibili [A] visualizza le immagini dei file motivi (.pes) salvati nella cartella selezionata dopo aver fatto clic su . Il nome del file appare sotto l'immagine.

- I motivi che sono troppo grandi o che presentano troppi punti per le dimensioni del telaio da ricamo, selezionato con il selettore Dimensioni telaio, sono cancellati con il simbolo rosso  .
 - I motivi creati per il telaio da ricamo extra-large opzionale, sono contrassegnati con il simbolo  .
 - ◆ L'elenco Motivi selezionati [B] visualizza i motivi sezionati con  . I dati verranno scritti su una scheda neutra nell'ordine visualizzato.
 - ◆ Fare clic su  per aggiungere il motivo selezionato nell'elenco Motivi disponibili all'elenco Motivi selezionati.
 - ◆ Fare clic su  per scrivere su una scheda neutra i motivi visualizzati nell'elenco Motivi selezionati.
 - ◆ Fare clic su  per rimuovere il motivo selezionato nell'elenco Motivi selezionati.
- 2 Con il selettore Dimensioni telaio, selezionare le dimensioni del telaio da ricamo utilizzabile con la propria macchina da ricamo.



NOTA:

Non selezionare un telaio di dimensioni maggiori del telaio da ricamo utilizzabile con la propria macchina da ricamo. In caso contrario, la scheda creata non funzionerà correttamente con la macchina da ricamo.

- 3 Fare clic su  . Appare la finestra di dialogo Cartella. Selezionare la cartella in cui è salvato il file motivi (.pes), quindi fare clic su **OK**.
Le immagini e i nomi di file per i file motivi salvati nella cartella selezionata appaiono nell'elenco Motivi disponibili.

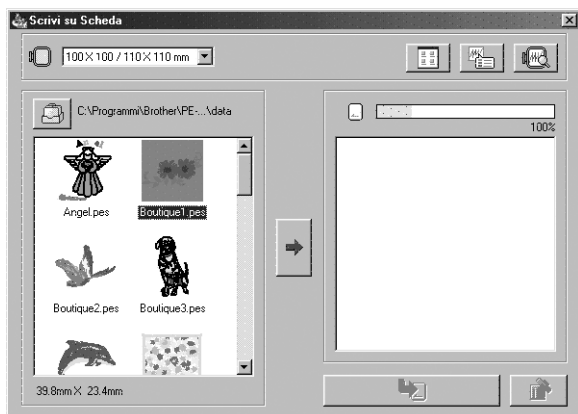

- Se è stata selezionata una scheda neutra  , sono visibili i motivi salvati sulla scheda inserita.

- 4 Nell'elenco Motivi disponibili, fare clic sul motivo che si desidera scrivere sulla scheda. Viene selezionato il motivo evidenziato.

Fare quindi clic su  per aggiungere il motivo selezionato all'elenco Motivi selezionati.

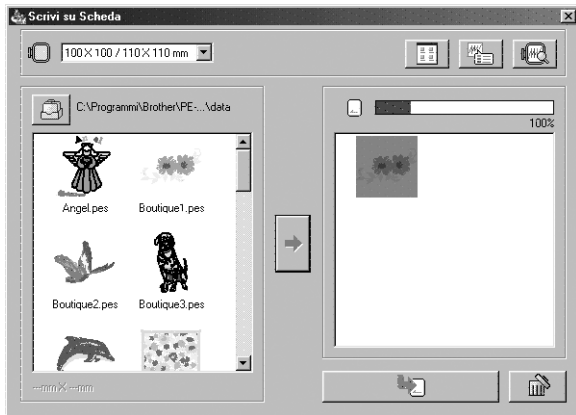



- 5 Ripetere questa procedura per tutti i motivi che si vogliono scrivere su una scheda neutra. La visualizzazione dell'indicatore Capacità scheda durante questo processo consentirà di stabilire quali disegni si desiderano salvare su una scheda neutra.

Letture dell'indicatore Capacità scheda:

La parte indicante i motivi selezionati appare in blu, mentre la parte indicante il motivo che si sta selezionando appare in azzurro.

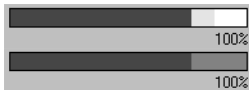
Se la parte indicante il motivo che si sta selezionando appare in rosso, significa che le dimensioni dei motivi selezionati hanno superato la capacità della scheda neutra.



- 6 Una volta selezionati i motivi da scrivere sulla scheda, fare clic su  per scrivere i dati sulla scheda. I dati vengono scritti su una scheda neutra dopo che sono stati cancellati tutti i dati già presenti sulla scheda.



La scrittura dei dati su una scheda neutra è di breve durata. A questo punto la scheda contenente i dati può essere utilizzata con la macchina da ricamo.

- Se la scheda contiene dei motivi che non si desidera cancellare, selezionare la scheda nella finestra di dialogo *Cartella* e quindi aggiungere i motivi all'elenco *Motivi selezionati*.
- Non rimuovere la scheda né scollegare il cavo USB mentre i dati vengono scritti sulla scheda (mentre la spia LED lampeggia).

Proprietà

Scopo: Immettere commenti in un file PES salvato.

Tasto di scelta rapida: Non esiste un tasto di scelta rapida per questa funzione

Barra degli strumenti: Non esiste un pulsante per questa funzione

Operazione:

❶ Fare clic su **File**, quindi su **Proprietà**.

Viene visualizzata la finestra di dialogo Proprietà file.



- ◆ Immettere o rivedere i punti necessari nel formato di testo. Nome Disegno, Categoria, Autore, Parole chiave, Commento
- ◆ Fare clic su **OK** per salvare i dati immessi e terminare. I dati immessi saranno salvati nel file la volta successiva che si esegue il salvataggio.
- ◆ Fare clic su **Annulla** per terminare senza salvare i dati immessi.

Impostazioni di stampa

Scopo: Consente di modificare le impostazioni di stampa relative ai ricami visualizzati in anteprima.

Tasto di scelta rapida: Non esiste un tasto di scelta rapida per questa funzione

Barra degli strumenti: Non esiste un pulsante per questa funzione

Operazione:

❶ Fare clic su **File**, quindi su **Impostazioni di Stampa**.

Verrà visualizzata una finestra di dialogo **Impostazioni di stampa** simile a questa.

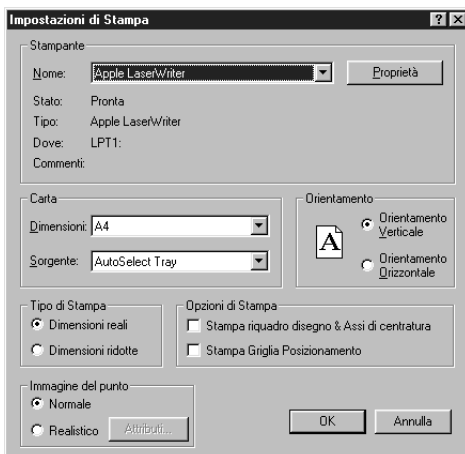

- ◆ Fare clic su **Proprietà** per impostare le proprietà della stampante.
- ◆ Selezionare le impostazioni **Carta** e **Orientamento** appropriate.
- ◆ Selezionare il **Tipo di Stampa** e **Opzioni di Stampa** dell'immagine in anteprima e delle informazioni di cucitura.
- ◆ Fare clic su **OK** per confermare le impostazioni.
- ◆ Fare clic su **Annulla** per uscire.

Si può scegliere se stampare l'immagine visualizzata in anteprima su una o due pagine per un motivo o una posizione del telaio.

L'impostazione **Dimensioni reali** produrrà la stampa su due pagine:

L'immagine nelle sue dimensioni reali sulla prima pagina, e le dimensioni del ricamo, l'ordine dei colori di cucitura e il conteggio punti sulla seconda pagina. Il nome del file viene stampato su entrambe le pagine.

L'impostazione **Dimensioni ridotte** produrrà un'illustrazione ridotta dell'immagine e tutti gli elementi indicati sopra su una pagina.

NOTA:

Se si seleziona una Pagina Disegno per un telaio da ricamo extra-large (130 × 300 mm, 300 × 130 mm, 100 × 172 mm, o 172 × 100 mm), ogni tipo di stampa stamperà l'immagine intera della Pagina Disegno sulla prima pagina.

In questo caso, il numero di pagine dipende dal proprio disegno.

Stampa riquadro disegno & Assi di centratura

Selezionare **Stampa riquadro disegno & Assi di centratura** per stampare linee nere per indicare l'area di cucitura (vedere "Seleziona Area di Cucitura") e gli assi di centratura per i dati. Quest'impostazione è disponibile solo quando è selezionato **Dimensioni reali**.

Stampa Griglia Posizionamento

Selezionare **Stampa Griglia Posizionamento** per stampare linee verdi che rappresentano la griglia stampata sul foglio di ricamo incluso nel telaio da ricamo.

NOTA:

In alcune macchine da ricamo le dimensioni della griglia stampata potrebbero differire leggermente da quelle della griglia stampata sui fogli di ricamo.

Se **Immagine del punto** è impostato su **Normale**, il motivo viene stampato come linee e punti.

Se **Immagine del punto** è impostato su **Realistico**, il motivo viene stampato come immagine realistica.

NOTA:

*Per modificare le impostazioni di un'immagine realistica, fare clic su **Attributi**.*

Vedere "Impostazione Attributi Anteprima Realistica" per ulteriori dettagli.

Questi attributi vengono memorizzati separatamente dagli attributi dell'Anteprima Realistica.

Vedere anche: "Impostazioni Attributi Anteprima Realistica" a pagina 229

■ Anteprima di stampa

Scopo: Consente di visualizzare in anteprima il contenuto della Pagina Disegno e di verificare l'ordine dei colori di cucitura, le dimensioni e il conteggio punti prima di stampare.

Tasto di scelta rapida: Non esiste un tasto di scelta rapida per questa funzione

Barra degli strumenti: Non esiste un pulsante per questa funzione

Operazione:

① Fare clic su **File**, quindi su **Anteprima di stampa**.

Se **Dimensioni reali** era selezionato nella finestra di dialogo **Impostazioni di stampa**, la finestra **Layout & Editing** cambia nella seguente.

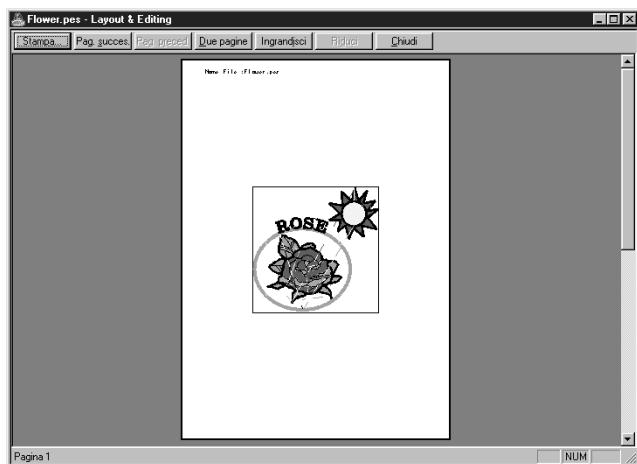

I pulsanti selezionabili appaiono in nero, mentre gli altri in grigio.

- ◆ Fare clic su **Stampa** per aprire la finestra di dialogo **Stampa** e stampare.
- ◆ Fare clic su **Pag. succes.** per visualizzare la pagina successiva.
- ◆ Fare clic su **Pag. Preced.** per visualizzare la pagina precedente.
- ◆ Fare clic su **Due pagine** per visualizzare entrambe le pagine contemporaneamente.
- ◆ Fare clic su **Ingrandisci** visualizzazione e su **Riduci** visualizzazione per ingrandire e ridurre la pagina.
- ◆ Fare clic su **Chiudi** per tornare alla Pagina Disegno.

② Ingrandire l'immagine facendo clic su **Ingrandisci** visualizzazione o facendo clic direttamente sul punto della pagina che si vuole ingrandire. Far scorrere la pagina come desiderato per visualizzarne le parti nascoste.

Quando si raggiunge il limite della funzione di ingrandimento visualizzazione, il pulsante **Ingrandisci** visualizzazione diviene inattivo e si attiva il pulsante **Riduci** visualizzazione. Fare clic sul pulsante **Riduci** visualizzazione o sull'immagine stessa per ridurne nuovamente le dimensioni. Una delle funzioni di zoom (ingrandimento o riduzione) è sempre attiva.

③ Fare clic su **Pag. succes.** per visualizzare la pagina 2, contenente le informazioni sulla cucitura (non disponibile se **Dimensioni ridotte** era selezionato nella finestra di dialogo **Impostazioni di stampa**).

Questo pulsante si disattiva e il pulsante **Pag. Preced.** diviene attivo.

④ Fare clic su **Pag. Preced.** per tornare alla visualizzazione del ricamo (non disponibile se **Dimensioni ridotte** era selezionato nella finestra di dialogo **Impostazioni di stampa**).

Questo pulsante si disattiva e il pulsante **Pag. succes.** diviene attivo.

⑤ Fare clic su **Due pagine** per visualizzare entrambe le pagine contemporaneamente. Il pulsante **Due pagine** viene sostituito dal pulsante **Una pagina**.

Fare clic su **Una pagina** per visualizzare una pagina per volta. I pulsanti **Pag. succes.** e **Pag. Preced.** diventano inattivi.

NOTA:

Se occorre visualizzare un'immagine in modo dettagliato, la visualizzazione di una sola pagina consente un ingrandimento maggiore.

Per controllare le informazioni di cucitura relative a singoli oggetti che compongono il ricamo, fare clic su **Opzioni – Proprietà Disegno**.

Vedere anche: “Impostazioni di stampa” a pagina 166 , “Stampa” sotto e “Proprietà Disegno” a pagina 232

Stampa

Scopo: Stampa la Pagina Disegno e alcune informazioni sulla cucitura.

Tasto di scelta rapida: **Ctrl** + **P**

Barra degli strumenti: Non esiste un pulsante per questa funzione

Operazione:

❶ Fare clic su **File**, quindi su **Stampa**.

Verrà visualizzata una finestra di dialogo **Stampa** simile a questa.

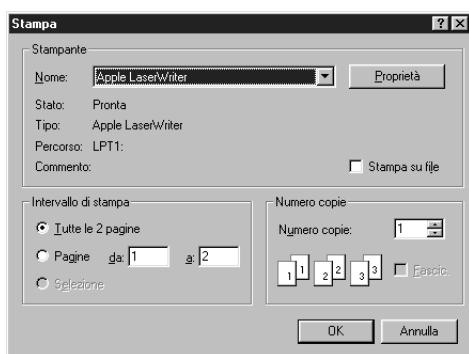

- ◆ Effettuare l'impostazione necessaria.
- ◆ Fare clic su **OK** per stampare.
- ◆ Fare clic su **Annulla** per uscire.
- ◆ Fare clic su **Proprietà** per modificare le impostazioni predefinite della stampante.

❷ Per le operazioni successive seguire le istruzioni contenute nei manuali di Windows della stampante. A secondo dell'impostazione **Tipo di Stampa**, verranno stampate una o due pagine per un motivo o una posizione del telaio.

Stampa di una Pagina Disegno per un telaio da ricamo multiposizione (130 × 300 mm, 300 × 130 mm, 100 × 172 mm, o 172 × 100 mm)

Se si seleziona una Pagina Disegno per un telaio da ricamo multiposizione, ogni sezione del disegno viene stampata in una pagina separata.

- Se si seleziona una Pagina Disegno da 130 × 300 mm o 300 × 130 mm, il disegno viene diviso in sezioni di 130 × 180 mm o 180 × 130 mm e ogni sezione viene stampata su una pagina separata.
- Se si seleziona una Pagina Disegno da 100 × 172 mm o 172 × 100 mm, il disegno viene diviso in sezioni di 100 × 100 mm e ogni sezione viene stampata su una pagina separata.

Stampa di una Pagina Disegno per un telaio da ricamo multi posizione.

Quando si seleziona **Dimensioni Reali**:

- 1 Stampa l'intera Pagina Disegno alle sue dimensioni effettive (Tuttavia, per una Pagina Disegno di 130 × 300 mm o 300 × 130 mm, viene stampata un'immagine ridotta.)
- 2 Stampa il motivo nella sezione della Pagina Disegno che sarebbe cucita con la prima posizione di installazione del telaio da ricamo
- 3 Stampa l'ordine dei colori per il motivo nella sezione della Pagina Disegno che sarebbe cucita con la prima posizione di installazione del telaio da ricamo
- 4 Stampa il motivo nella sezione della Pagina Disegno che sarebbe cucita con la seconda posizione di installazione del telaio da ricamo
- 5 Stampa l'ordine dei colori per il motivo nella sezione della Pagina Disegno che sarebbe cucita con la seconda posizione di installazione del telaio da ricamo

:

Ciò continua fino a quando non sono stati stampati tutti i dati di cucitura.

Quando si seleziona **Dimensioni Ridotte**:

- 1 Stampa l'intera Pagina Disegno alle sue dimensioni effettive (Tuttavia, per una Pagina Disegno di 130 × 300 mm o 300 × 130 mm, viene stampata un'immagine ridotta.)
- 2 Stampa il motivo e il suo ordine dei colori nella sezione della Pagina Disegno che sarebbe cucita con la prima posizione di installazione del telaio da ricamo
- 3 Stampa il motivo e il suo ordine dei colori nella sezione della Pagina Disegno che sarebbe cucita con la seconda posizione di installazione del telaio da ricamo

:

Ciò continua fino a quando non sono stati stampati tutti i dati di cucitura.

NOTA:

*Inoltre, quando si seleziona il comando **File – Anteprima di stampa**, ogni sezione del motivo viene visualizzata nel modo illustrato precedentemente.*

■ Esci

Scopo: Consente di uscire dall'applicazione.

Tasto di scelta rapida: **Alt** + **F4**

Barra degli strumenti: Non esiste un pulsante per questa funzione

Operazione:

- 1 Fare clic su **File**, quindi su **Esci**.
Se la Pagina Disegno corrente non è stata modificata, l'applicazione viene chiusa immediatamente.
- 2 Se si è effettuata qualche modifica alla Pagina Disegno corrente, il sistema chiederà se si desidera salvare le modifiche. Vedere "Apri" a pagina 155.

Vedere anche: "Salva" a pagina 160, "Salva con nome" a pagina 161

Menu Modifica

Le funzioni del menu Modifica eseguono operazioni semplici su motivi selezionati, ad esempio taglia e incolla.

Annulla operazione		Annulla l'ultima operazione effettuata.	pagina 171
Ripeti operazione		Annulla l'effetto dell'ultimo Annulla operazione.	pagina 171
Raggruppa		Trasforma più oggetti selezionati in un unico oggetto.	pagina 172
Rimuovi raggruppamento		Annulla il raggruppamento di oggetti raggruppati.	pagina 172
Taglia		Rimuove dalla schermata il motivo selezionato (o i motivi selezionati), salvandone una copia negli Appunti.	pagina 173
Copia		Salva negli Appunti il motivo selezionato (o i motivi selezionati) senza rimuoverli dalla schermata.	pagina 173
Duplica		Effettua una copia del motivo selezionato (o dei motivi selezionati).	pagina 173
Incolla		Incolla il contenuto degli Appunti sulla schermata.	pagina 173
Elimina		Rimuove dalla schermata il motivo selezionato (o i motivi selezionati), senza salvarli negli Appunti.	pagina 174
Rifletti	Orizzontale	Capovolge il motivo selezionato (o i motivi selezionati) dall'alto in basso.	pagina 174
	Verticale	Capovolge il motivo selezionato (o i motivi selezionati) da sinistra a destra.	pagina 174
Ruota		Consente di ruotare manualmente il motivo selezionato (o i motivi selezionati) di un angolo arbitrario.	pagina 175
Impostazioni Numeriche	Dimensioni	Ridimensiona numericamente il motivo selezionato.	pagina 176
	Ruota	Ruota numericamente il motivo selezionato.	pagina 177
Centra		Sposta l'oggetto selezionato al centro della Pagina Disegno.	pagina 177
Allinea		Allinea i motivi selezionati nel modo indicato.	pagina 178
Seleziona Tutto		Seleziona tutti i motivi.	pagina 179

■ Annulla operazione

Scopo: Annulla l'ultima operazione effettuata.

Tasto di scelta rapida: **Ctrl** + **Z**

Barra degli strumenti: 

Operazione:

❶ Fare clic su **Modifica**, quindi su **Annulla operazione**.

L'ultima operazione effettuata viene automaticamente annullata. Per esempio, se si è involontariamente cancellato un motivo, questa funzione consentirà di farlo riapparire.

Vedere anche: "Ripeti operazione" sotto

■ Ripeti operazione

Scopo: Annulla l'effetto dell'ultimo **Annulla operazione**.

Tasto di scelta rapida: **Ctrl** + **A**

Barra degli strumenti: 

Operazione:

- 1 Fare clic su **Modifica**, quindi su **Ripeti operazione**.

L'effetto dell'ultimo **Annulla operazione** viene annullato. Per esempio, si è utilizzato **Annulla operazione** subito dopo aver disegnato un cerchio. **Annulla operazione** ha cancellato il cerchio. Usando **Ripeti operazione** si potrà far riapparire la linea.

Vedere anche: “Annulla operazione” a pagina 171

■ Raggruppa

Scopo: Trasforma più oggetti selezionati in un unico oggetto.

Tasto di scelta rapida: **Ctrl** + **G**

Barra degli strumenti: Non esiste un pulsante per questa funzione

Operazione:

- 1 Selezionare più oggetti.

- 2 Fare clic su **Modifica**, quindi su **Raggruppa**.

Gli oggetti selezionati diventeranno un oggetto unico.

Per ogni ulteriore funzione di modifica, si possono ora trattare gli oggetti come se fossero un oggetto unico.

NOTA:

Quando si utilizza questa funzione, l'ordine di cucitura degli oggetti selezionati verrà modificato. Gli oggetti raggruppati verranno spostati nella posizione di cucitura dell'ultimo oggetto del gruppo, e verrà cucito in ordine in quella posizione. L'ordine di cucitura degli oggetti raggruppati non può essere modificato, né è possibile inserire un altro oggetto nell'ordine di cucitura degli oggetti raggruppati. Se si vuole modificare l'ordine di cucitura in quei modi, annullare il raggruppamento.

NOTA:

- *Se si seleziona un percorso, oppure del testo adattato a un percorso, entrambi verranno inclusi nel raggruppamento.*
- *Quando si seleziona un oggetto impostato come parte di un motivo di cucitura foro, l'intero motivo di cucitura foro verrà incluso nel raggruppamento.*

Vedere anche: “Rimuovi raggruppamento” sotto

■ Rimuovi raggruppamento

Scopo: Annulla il raggruppamento di oggetti raggruppati.

Tasto di scelta rapida: **Shift** + **G**

Barra degli strumenti: Non esiste un pulsante per questa funzione

Operazione:

- 1 Selezionare un oggetto raggruppati.

- 2 Fare clic su **Modifica**, quindi su **Rimuovi raggruppamento**.

Il raggruppamento dell'oggetto selezionato viene annullato.

Dopo aver completato questa operazione, si possono effettuare modifiche su ogni singolo oggetto separatamente.

Vedere anche: “Raggruppa” sopra

■ Taglia

Scopo: Rimuove dalla schermata il motivo selezionato (o i motivi selezionati), salvandone una copia negli Appunti.

Tasto di scelta rapida: **Ctrl** + **X**

Barra degli strumenti: 

Operazione:

- 1 Selezionare uno o più motivi.
- 2 Fare clic su **Modifica**, quindi su **Taglia**.
I motivi selezionati scompaiono. Poiché sono stati salvati negli Appunti, si può incollarli di nuovo utilizzando **Modifica – Incolla**.

Vedere anche: “Copia”, “Incolla” sotto “Elimina” a pagina 174

■ Copia

Scopo: Salva negli Appunti il motivo selezionato (o i motivi selezionati) senza rimuoverli dalla schermata.

Tasto di scelta rapida: **Ctrl** + **C**

Barra degli strumenti: 

Operazione:

- 1 Selezionare uno o più motivi.
- 2 Fare clic su **Modifica**, quindi su **Copia**.
I motivi vengono copiati negli Appunti e sono pronti per essere incollati.

Vedere anche: “Taglia” sopra, “Duplica” e “Incolla” sotto

■ Duplica

Scopo: Effettua una copia del motivo selezionato (o dei motivi selezionati).

Tasto di scelta rapida: **Ctrl** + **D**

Barra degli strumenti: Non esiste un pulsante per questa funzione

Operazione:

- 1 Selezionare uno o più motivi.
- 2 Fare clic su **Modifica**, quindi su **Duplica**.
Sulla schermata appare una copia dei motivi.

Vedere anche: “Copia” sopra e “Incolla” sotto

■ Incolla

Scopo: Incolla il contenuto degli Appunti sulla schermata.

Tasto di scelta rapida: **Ctrl** + **V**

Barra degli strumenti: 

Operazione:

- 1 Fare clic su **Modifica**, quindi su **Incolla**.
I motivi salvati negli Appunti (tramite **Taglia** o **Copia**) vengono incollati sulla schermata.

Vedere anche: “Taglia”, “Copia” e “Duplica” sopra

■ Elimina

Scopo: Rimuove dalla schermata il motivo selezionato (o i motivi selezionati), senza salvarli negli Appunti.

Tasto di scelta rapida: **Delete**

Barra degli strumenti: Non esiste un pulsante per questa funzione

Operazione:

- 1 Selezionare uno o più motivi.
- 2 Fare clic su **Modifica**, quindi su **Elimina**.
Il motivo selezionato (o i motivi selezionati) vengono rimossi dalla schermata. Poiché essi non sono salvati negli Appunti, l'unico modo per farli riapparire è di utilizzare **Modifica – Annulla operazione**.

Vedere anche: “Annulla operazione” a pagina 171, “Taglia” a pagina 173

■ Rifletti – Orizzontale

Scopo: Capovolge il motivo selezionato (o i motivi selezionati) dall'alto in basso.

Tasto di scelta rapida: **Ctrl** + **H**

Barra degli strumenti: 

Operazione:

- 1 Selezionare uno o più motivi.
- 2 Fare clic su **Modifica**, quindi su **Rifletti**, poi su **Orizzontale**.
Il motivo selezionato (o i motivi selezionati) vengono sostituiti dalla relativa immagine riflessa orizzontalmente (alto e basso sono invertiti). Se si applica questa funzione per due volte consecutive, viene ripristinata l'immagine originale.

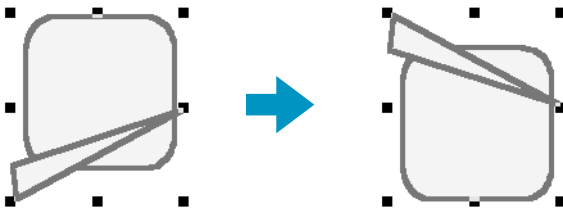

Si tenga presente che alcuni dei motivi installati da una scheda non possono essere capovolti.

Vedere anche: “Rifletti – Verticale” sotto, “Ruota” a pagina 175

■ Rifletti – Verticale

Scopo: Capovolge il motivo selezionato (o i motivi selezionati) da sinistra a destra.

Tasto di scelta rapida: **Ctrl** + **J**

Barra degli strumenti: 

Operazione:

- 1 Selezionare uno o più motivi.
- 2 Fare clic su **Modifica**, quindi su **Rifletti**, poi su **Verticale**.
Il motivo selezionato (o i motivi selezionati) vengono sostituiti dalla relativa immagine riflessa verticalmente (sinistra e destra sono invertite). Se si applica questa funzione per due volte

consecutive, viene ripristinata l'immagine originale.

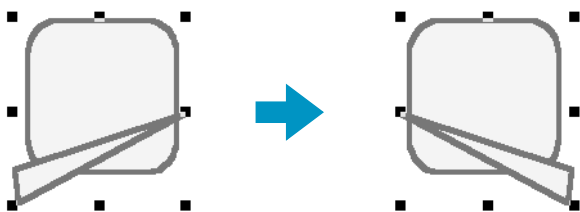

Si tenga presente che alcuni dei motivi installati da una scheda non possono essere capovolti.

Vedere anche: “Rifletti – Orizzontale” a pagina 174, “Ruota” sotto

■ Ruota

Scopo: Consente di ruotare manualmente il motivo selezionato (o i motivi selezionati) di un angolo arbitrario.

Tasto di scelta rapida: **Ctrl** + **Y**

Barra degli strumenti:



Operazione:

① Selezionare uno o più motivi.

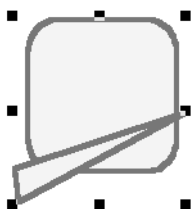

② Fare clic su **Modifica**, quindi su **Ruota**.
La forma delle maniglie diventerà.

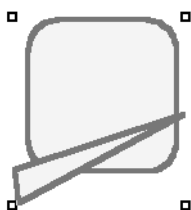

③ Portare il cursore su una delle maniglie.
La forma del cursore diventerà.

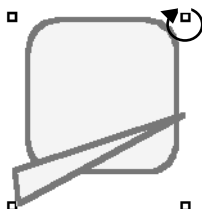

- 4 Trascinare la maniglia per ruotare il motivo dell'angolo desiderato, quindi rilasciare il pulsante del mouse.

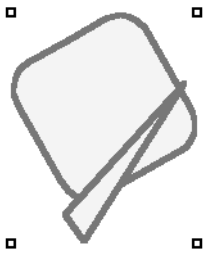

Se si trascina semplicemente il mouse, il motivo viene ruotato con incrementi di 1°. Se si preme il tasto **Shift**, il motivo viene ruotato con incrementi di 15°.

Vedere anche: "Rifletti – Orizzontale" e "Rifletti – Verticale" a pagina 174

■ Impostazioni Numeriche-Dimensioni

Scopo: Ridimensiona numericamente il motivo selezionato.

Tasto di scelta rapida: Non esiste un tasto di scelta rapida per questa funzione

Barra degli strumenti: Non esiste un pulsante per questa funzione

Operazione:

- 1 Selezionare uno o più motivi.
- 2 Fare clic su **Modifica**, quindi su **Impostazioni Numeriche**, quindi su **Dimensioni**.
Verrà visualizzata la finestra di dialogo **Dimensioni**.



- ◆ Per modificare proporzionalmente la larghezza e l'altezza, attivare **aspetto**.
- ◆ Selezionare le unità (% o mm/pollici) per la larghezza e l'altezza.
- ◆ Si possono immettere la larghezza e l'altezza digitando un valore o facendo clic sulle frecce per selezionare il valore desiderato. Selezionare **100%** per lasciare il motivo immutato.
Se si è selezionato **aspetto**, cambiando una dimensione si modifica automaticamente anche l'altra, di modo che il rapporto fra larghezza ed altezza rimane invariato. Le dimensioni specificate sono per l'area. Se il motivo ha un contorno, le dimensioni dell'intero motivo possono essere attivate sotto **Dimensioni Area+Contorno** nella parte inferiore della finestra di dialogo.
- ◆ Fare clic su **OK** per confermare.
- ◆ Fare clic su **Anteprima** per visualizzare nella Pagina Disegno il motivo nelle nuove dimensioni.
- ◆ Fare clic su **Annulla** per uscire senza effettuare alcuna modifica.

Area (senza contorno)

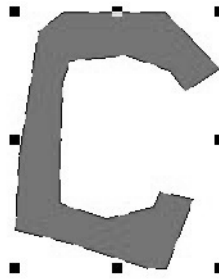

Area + contorno

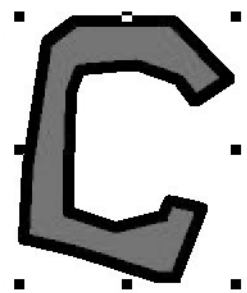

NOTA:

Il massimo valore inseribile è quello massimo che non consente al motivo di superare le dimensioni della Pagina Disegno.

Il valore minimo è pari a 1 mm.

Vedere anche: “Seleziona Unità di Misura” a pagina 238

■ Impostazioni Numeriche-Ruota

Scopo: Ruota numericamente il motivo selezionato.

Tasto di scelta rapida: Non esiste un tasto di scelta rapida per questa funzione

Barra degli strumenti: Non esiste un pulsante per questa funzione

Operazione:

- 1 Selezionare uno o più motivi.
- 2 Fare clic su **Modifica**, quindi su **Impostazioni Numeriche**, quindi su **Ruota**. Viene visualizzata la finestra di dialogo **Ruota**.

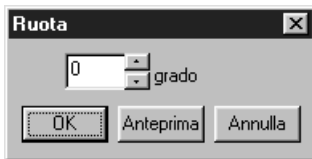

- ◆ L'angolo di rotazione desiderato si può immettere sia digitando un valore sia facendo clic sulle frecce per selezionare il valore desiderato. Selezionare **0 grado** per lasciare immutato il motivo.
- ◆ Fare clic su **OK** per confermare.
- ◆ Fare clic su **Anteprima** per visualizzare nella Pagina Disegno il motivo ruotato all'angolo specificato.
- ◆ Fare clic su **Annulla** per uscire senza effettuare alcuna modifica.

NOTA:

L'intervallo di valori che si possono immettere è compreso fra 0 e 359 gradi, con incrementi di 1 grado.

■ Centra

Scopo: Sposta l'oggetto selezionato al centro della Pagina Disegno.

Tasto di scelta rapida: **Ctrl** + **M**

Barra degli strumenti: Non esiste un pulsante per questa funzione

Operazione:

- 1 Selezionare uno o più oggetti.
- 2 Fare clic su **Modifica**, quindi su **Centra**.
L'intero oggetto selezionato viene spostato al centro della Pagina Disegno.

NOTA:

Per lettere adattate a un percorso

Se si selezionano solo le lettere o solo il percorso, l'oggetto selezionato verrà spostato al centro della Pagina Disegno, mentre l'oggetto non selezionato non verrà spostato insieme con esso.

Per oggetti impostati per la Cucitura foro

Quando si seleziona un oggetto impostato come parte di un motivo di cucitura foro, l'oggetto selezionato verrà spostato al centro della Pagina Disegno, mentre gli oggetti non selezionati non verranno spostati insieme con esso.

■ Allinea

Scopo: Allinea i motivi selezionati nel modo indicato.

Tasto di scelta rapida: Non esiste un tasto di scelta rapida per questa funzione

Barra degli strumenti: Non esiste un pulsante per questa funzione

Operazione:

- 1 Selezionare i motivi che si desiderano allineare.
- 2 Fare clic su **Modifica**, quindi su **Allinea**, poi su **a Sinistra**, **Centra**, **a Destra**, **In alto**, **Al centro**, o **In basso**, a seconda di come si desidera allineare i motivi.
I motivi selezionati vengono allineati nel modo mostrato di seguito.
- 3 Per selezionare un allineamento differente, fare clic su **Annulla operazione** e ripetere 2.

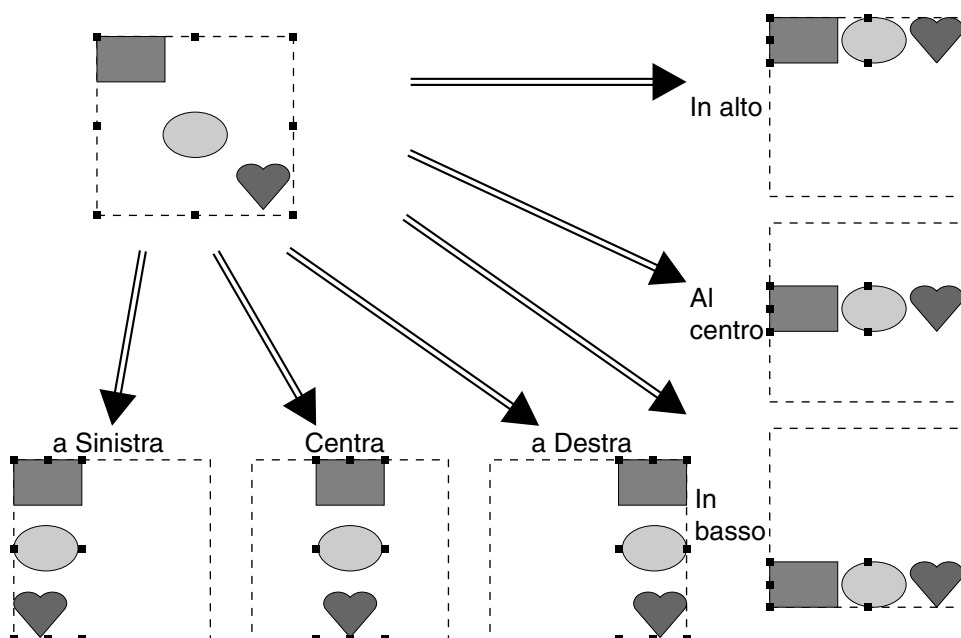

Testo su un percorso

Il testo su un percorso può essere allineato selezionando altri oggetti sulla Pagina Disegno insieme al testo, al percorso o a entrambi. Ogni motivo selezionato viene allineato al proprio contorno. Per allineare con l'oggetto (o gli oggetti) sulla Pagina Disegno, tutto l'oggetto (o tutti gli oggetti) devono essere selezionati con il testo e/o il percorso.

NOTA:

Se necessario, consultare l'Indice per individuare gli argomenti correlati.

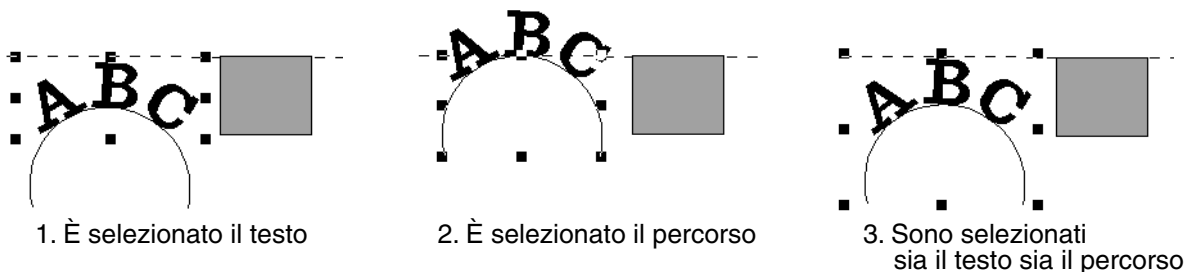
**Oggetti selezionati per la cucitura foro:**

Se è selezionato solo l'interno di un motivo, quest'ultimo è allineato al contorno dell'area interna. Se è selezionato anche l'esterno del motivo, quest'ultimo è allineato al contorno dell'area esterna. Per allineare con l'oggetto (o gli oggetti) nella Pagina Disegno, tutto l'oggetto (o tutti gli oggetti) devono essere selezionati.

NOTA:

Se necessario, consultare l'Indice per individuare gli argomenti correlati.

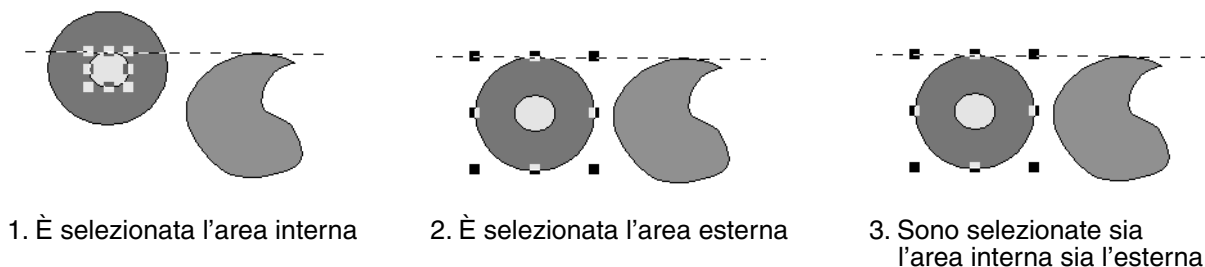
**■ Seleziona Tutto**

Scopo: Seleziona tutti i motivi.

Tasto di scelta rapida: **Ctrl** + **E**

Barra degli strumenti: Non esiste un pulsante per questa funzione

Operazione:

- ① Accertarsi che il cursore sia nel modo Selezione.
- ② Fare clic su **Modifica**, quindi su **Seleziona Tutto**.

Menu Immagine

Il menu Immagine contiene i comandi relativi all'importazione ed esportazione di dati immagine e alla creazione di dati di ricamo utilizzando i dati immagine.

Input	da file	Importa dati immagine da un file esistente, da utilizzare come traccia per creare dati di ricamo	pagina 181
	da dispositivo TWAIN	Utilizza uno scanner standardizzato TWAIN o un altro dispositivo per importare un'immagine.	pagina 182
	da ritratto	Combina immagini di caratteristiche del volto comprese nel programma per creare un ritratto originale.	pagina 182
	da Appunti	Importare dati immagine dagli Appunti.	pagina 184
Output	da file	Salva i dati immagine come file.	pagina 184
	da Appunti	Copia i dati immagine negli Appunti.	pagina 185
Seleziona dispositivo TWAIN		Seleziona il dispositivo TWAIN installato nel computer utilizzato.	pagina 185
Modifica		Regola dimensioni e posizione dei dati immagine.	pagina 186
Immagine in Esecuzione guidata punti		Fornisce istruzioni passo per passo su come creare dati di ricamo da dati immagine.	pagina 187
Visualizza immagine	On/Attenuata/Off	Visualizza o nasconde l'immagine del modello o la visualizza attenuata.	pagina 203

■ Input – da file

Scopo: Importa dati immagine da un file esistente, da utilizzare come traccia per creare dati di ricamo

Tasto di scelta rapida: Non esiste un tasto di scelta rapida per questa funzione

Barra degli strumenti: Non esiste un pulsante per questa funzione

Operazione:

❶ Fare clic su **Immagine**, quindi su **Input**, quindi su **da file**.

Apparirà una finestra di dialogo simile a quella riportata di seguito.



- ◆ Selezionare l'unità, la cartella e il nome del file.
- Se è selezionata la casella di controllo **Anteprima**, nella finestra *Anteprima* verrà visualizzato il contenuto del file selezionato.
- ◆ Fare clic su **Apri** per aprire il file.
- È possibile aprire il file e chiudere la finestra di dialogo anche facendo doppio clic sul nome del file.
- ◆ Fare clic su **Annulla** se si desidera uscire dalla funzione.
- L'estensione del file deve essere una delle seguenti: Windows BMP (*.bmp), Exif (*.tif, *.jpg), ZSoftPCX (*.pcx), Windows Meta File (*.wmf), Portable Network Graphics (*.png), Encapsulated PostScript (*.eps), Kodak PhotoCD (*.pcd), FlashPix (*.fpx), JPEG2000 (*.j2k).

NOTA:

Per file pcd e fpx salvati su molte pagine, sarà possibile aprire solamente la prima pagina. I file tif per i quali è stata utilizzata la compressione LZW non possono essere aperti.

NOTA:

Se vengono selezionati dati immagine precedentemente modificati, essi vengono corretti nella posizione e nelle dimensioni precedentemente modificati, quindi aperti.

❷ La Pagina Disegno visualizzerà l'immagine.

Se l'immagine attuale non è ancora stata salvata, verrà chiesto se si desidera salvare l'immagine.

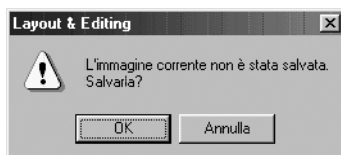

- ◆ Fare clic su **OK** per salvare l'immagine.
- ◆ Fare clic su **Annulla** per terminare senza procedere al salvataggio dell'immagine.

■ Input – da dispositivo TWAIN

Scopo: Utilizza uno scanner standardizzato TWAIN o un altro dispositivo per importare un'immagine.

Tasto di scelta rapida: Non esiste un tasto di scelta rapida per questa funzione

Barra degli strumenti: Non esiste un pulsante per questa funzione

Operazione:

- 1 Verificare che lo scanner o altro dispositivo sia collegato correttamente.
- 2 Fare clic su **Immagine**, quindi su **Input**, quindi su **da dispositivo TWAIN**.
Viene visualizzata l'interfaccia del driver impostata nella finestra di dialogo **Seleziona dispositivo TWAIN**.
Utilizzare l'interfaccia, eseguire le impostazioni per l'importazione di un'immagine, ed importare l'immagine.

NOTA:

Per informazioni su come utilizzare l'interfaccia, consultare la Guida dell'interfaccia o contattare i produttori della stessa.

- 3 Quando il trasferimento dell'immagine dallo scanner (o altro dispositivo) ed il driver è completato, l'immagine importata sarà incollata nella Pagina Disegno.
Se l'immagine attuale non è ancora stata salvata, verrà chiesto se si desidera salvare l'immagine.

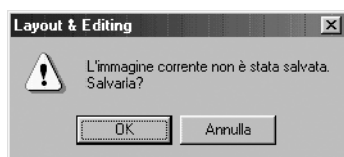

- ◆ Fare clic su **OK** per salvare l'immagine.
- ◆ Fare clic su **Annulla** per terminare senza procedere al salvataggio dell'immagine.

NOTA:

TWAIN è una standardizzazione delle interfaccia delle applicazioni (API) per software di gestione di scanner e così via.

Inoltre anche il software stesso si chiama TWAIN.

Questo software supporta i dispositivi standardizzati TWAIN, cosicché è possibile controllare lo scanner e importare direttamente l'immagine.

*Prima di utilizzare questa funzione, è necessario aprire la finestra di dialogo **Seleziona dispositivo TWAIN** e selezionare un dispositivo TWAIN.*

■ Input – da ritratto

Scopo: Combina immagini di caratteristiche del volto comprese nel programma per creare un ritratto originale.

Tasto di scelta rapida: Non esiste un tasto di scelta rapida per questa funzione

Barra degli strumenti: Non esiste un pulsante per questa funzione

Operazione:

- 1 Fare clic su **Immagine**, quindi su **Input**, quindi su **da ritratto**.
Apparirà una finestra di dialogo simile a quella riportata di seguito.



- 2 Selezionare le varie caratteristiche facciali, controllando il risultato ottenuto nell'immagine campione sul lato destro della finestra di dialogo.
 - ◆ Selezionare il contorno del volto (aspetto) del ritratto dall'elenco Caratteristiche della faccia. Selezionare allungata, larga, bambino, e così via.
 - ◆ Selezionare i singoli tratti dall'elenco Parte. La parte del ritratto da modificare può essere selezionata anche facendo clic su di essa direttamente nell'immagine campione.
 - ◆ Trascinare lo slider Variazione parte per selezionare la variazione della parte. La variazione della parte selezionata viene visualizzata nell'immagine campione. Selezionare la casella di controllo **Modifica sia sinistra sia destra** per modificare entrambi i lati di una parte, come ad esempio gli occhi o le orecchie.
 - ◆ Fare clic su  per visualizzare tutte le variazioni della parte selezionata.

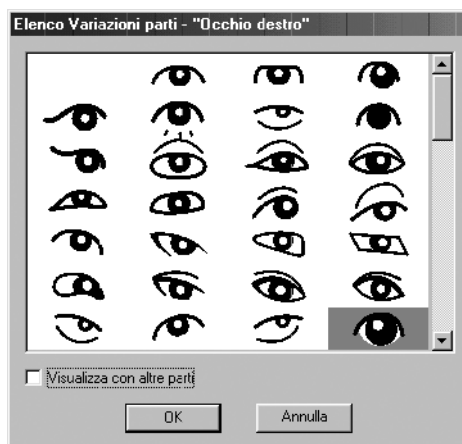
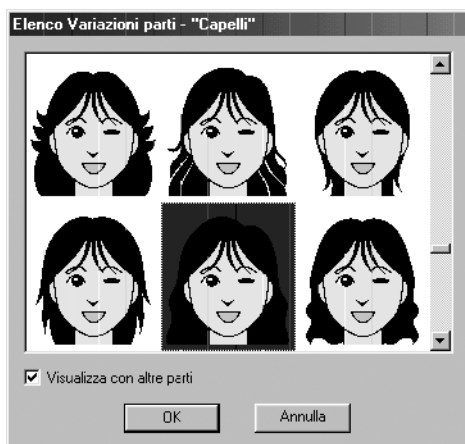

Se la casella di controllo **Visualizza con altre parti** è selezionata, vengono visualizzate varie immagini con tutte le parti combinate tra loro. Se invece la casella di controllo non è selezionata, verranno visualizzate solamente le variazioni della parte selezionata. Selezionare una parte dall'elenco, quindi fare clic su **OK**.

- ◆ Trascinare lo slider Caratteristiche parte per modificare le caratteristiche della parte. Selezionare fra le varie opzioni: rendere la parte di dimensioni standard, o leggermente più grande, leggermente più piccola, larga o lunga.

- ◆ Fare clic sulla scheda **Colore** per cambiare il colore della parte.

③ Dopo aver creato il ritratto, fare clic su **OK**.

L'immagine del ritratto appare nella **Pagina Disegno**.

Se l'immagine attuale non è ancora stata salvata, verrà chiesto se si desidera salvare l'immagine.

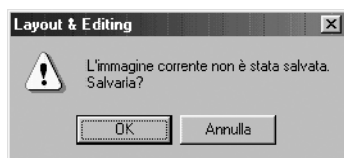

- ◆ Fare clic su **OK** per salvare l'immagine.
- ◆ Fare clic su **Annulla** per terminare senza procedere al salvataggio dell'immagine.

■ Input – da Appunti

Scopo: Importare dati immagine dagli Appunti.

Tasto di scelta rapida: Non esiste un tasto di scelta rapida per questa funzione

Barra degli strumenti: Non esiste un pulsante per questa funzione

Operazione:

① Fare clic su **Immagine**, quindi su **Input**, quindi su **da Appunti**. (Questa procedura può essere eseguita solamente se esistono dati immagine negli Appunti.)

② La **Pagina Disegno** visualizzerà l'immagine.

Se l'immagine attuale non è ancora stata salvata, verrà chiesto se si desidera salvare l'immagine.

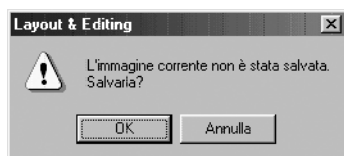

- ◆ Fare clic su **OK** per salvare l'immagine.
- ◆ Fare clic su **Annulla** per terminare senza procedere al salvataggio dell'immagine.

■ Output – da file

Scopo: Salva i dati immagine come file.

Tasto di scelta rapida: Non esiste un tasto di scelta rapida per questa funzione

Barra degli strumenti: Non esiste un pulsante per questa funzione

Operazione:

① Fare clic su **Immagine**, quindi su **Output**, quindi su **da file**.

Apparirà una finestra di dialogo simile a quella riportata di seguito.

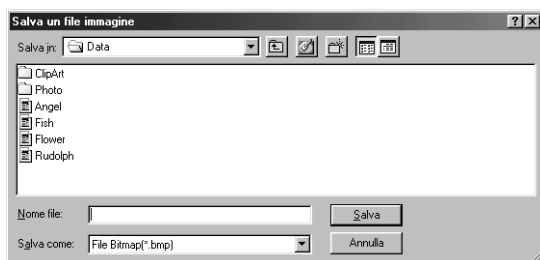

- ◆ Selezionare l'unità, la cartella ed il formato nei quali si desidera salvare i dati immagine.
- ◆ Digitare il nome del file.
- *L'estensione corretta verrà impostata automaticamente.*
- *I dati immagine possono essere salvati in uno dei seguenti formati: Windows BMP (*.bmp), Exif (*.jpg).*
- ◆ Fare clic su **Salva** per salvare i dati.
- ◆ Fare clic su **Annulla** per uscire dalla funzione.

■ Output – da Appunti

Scopo: Copia i dati immagine negli Appunti.

Tasto di scelta rapida: Non esiste un tasto di scelta rapida per questa funzione

Barra degli strumenti: Non esiste un pulsante per questa funzione

Operazione:

- 1 Fare clic su **Immagine**, quindi su **Output**, quindi su **da Appunti**.
I dati immagine dalla Pagina Disegno vengono copiati negli Appunti.

■ Selezione dispositivo TWAIN

Scopo: Seleziona il dispositivo TWAIN installato nel computer utilizzato.

Tasto di scelta rapida: Non esiste un tasto di scelta rapida per questa funzione

Barra degli strumenti: Non esiste un pulsante per questa funzione

Operazione:

- 1 Fare clic su **Immagine**, quindi su **Selezione dispositivo TWAIN**.
Verrà visualizzata una finestra di dialogo simile a quella riportata di seguito.

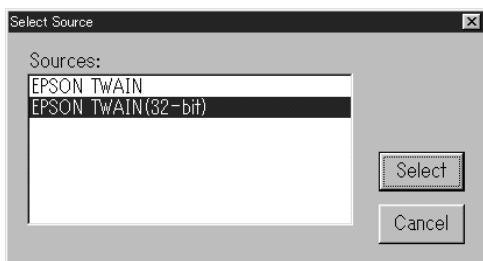

- 2 Dai dispositivi visualizzati, selezionare ed evidenziare il dispositivo da utilizzare.
- ◆ Fare clic su **Seleziona** per scegliere il dispositivo selezionato e chiudere la finestra di dialogo.
 - ◆ Fare clic su **Annulla** per ignorare l'operazione eseguita per cambiare il dispositivo e per chiudere la finestra di dialogo.

NOTA:

Se non vi sono dispositivi TWAIN installati, nell'elenco non verrà visualizzato alcun nome.

Usare questa funzione dopo aver installato il software del driver del dispositivo TWAIN che si desidera utilizzare.

■ Modifica

Scopo: Regola dimensioni e posizione dei dati immagine.

Tasto di scelta rapida: Non esiste un tasto di scelta rapida per questa funzione

Barra degli strumenti: Non esiste un pulsante per questa funzione

Operazione:

❶ Fare clic su **Immagine**, quindi su **Modifica**.



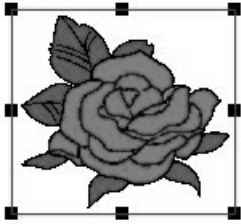

L'immagine da modificare apparirà contornata da una linea rossa e da maniglie. Inoltre nella barra di stato vengono visualizzate le dimensioni dei dati immagine.



Spostamento di un'immagine:

Spostare il cursore su un'immagine. La forma del cursore cambierà in . Trascinare l'immagine nella posizione desiderata.

Ridimensionamento di un'immagine:

Spostare il cursore su una delle maniglie. La forma del cursore cambierà in , ,  o , in base alla maniglia sopra la quale viene posto il cursore.

Trascinare la maniglia nella direzione della freccia per ridimensionare l'immagine.

 serve per ridimensionare la larghezza.

 serve per ridimensionare l'altezza.

 e  servono per ridimensionare entrambe le dimensioni contemporaneamente.

Eliminazione di un'immagine:

Premere **Delete**. L'immagine verrà eliminata dalla Pagina Disegno.

■ Immagine in Esecuzione guidata punti

Scopo: Fornisce istruzioni passo per passo su come creare dati di ricamo da dati immagine.

Tasto di scelta rapida: Non esiste un tasto di scelta rapida per questa funzione

Barra degli strumenti: 

Operazione:

- 1 Usare uno dei comandi del sottomenu **Input** del menu **Immagine** per preparare i dati immagine che verranno utilizzati per creare i dati di ricamo.
- 2 Fare clic su **Immagine**, quindi su **Modifica**, quindi ridimensionare e riposizionare i dati immagine per la creazione di dati di ricamo.
- 3 Fare clic su **Immagine**, quindi su **Immagine in Esecuzione guidata punti**.
Apparirà la seguente finestra di dialogo. (Se nella Pagina Disegno non è presente alcuna immagine, la finestra di dialogo apparirà quando un'immagine viene importata da un file.)



- ◆ Selezionare **Puncitura automatica** per estrarre automaticamente i confini dell'immagine per creare i dati di ricamo.
- ◆ Selezionare **Punto Foto 1** per creare automaticamente ricami foto realistici. Questa funzione può essere impostata su colore o bianco e nero.
- ◆ Selezionare **Punto Foto 2** per creare automaticamente ricami foto realistici in 4 colori o in 1 colore.
- ◆ Selezionare **Punto a croce** per creare un ricamo a punto a croce.
- ◆ Selezionare **Design Center** per avviare Design Center con l'immagine della Pagina Disegno.
- ◆ Selezionare il tipo di ricamo che si desidera creare, quindi fare clic su **Successivo**.
- ◆ Fare clic su **Annulla** per uscire.

Se si seleziona la funzione Punciatura automatica:

- 1 Al termine dell'analisi delle caratteristiche dell'immagine, apparirà una finestra di dialogo simile a quella riportata di seguito.

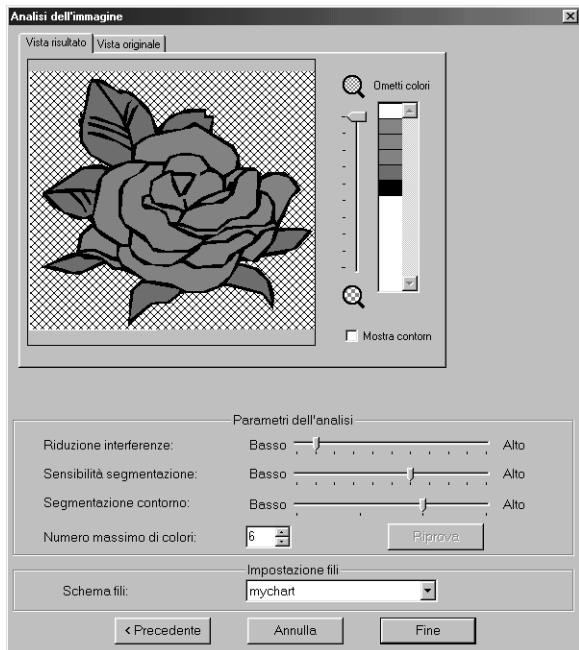

- ◆ Fare clic sulla scheda **Vista risultato** per visualizzare l'immagine analizzata risultante. I dati di ricamo verranno creati con quest'immagine.
- ◆ Fare clic sulla scheda **Vista originale** per visualizzare l'immagine originale.
- ◆ Trascinare lo slider  per regolare le dimensioni di visualizzazione dell'immagine.
- ◆ Selezionare la casella di controllo **Mostra contorn** per visualizzare il contorno estratto dall'immagine analizzata.
- ◆ Selezionare dai Parametri dell'analisi le impostazioni desiderate per l'analisi dell'immagine.
 - Riduzione interferenze:** Imposta a che livello ridurre le interferenze sull'immagine.
 - Sensibilità segmentazione:** Imposta il grado di segmentazione del contorno estratto.
 - Segmentazione contorno:** Imposta il grado di segmentazione del contorno estratto.
 - Numero massimo di colori:** Imposta il numero di colori utilizzati. Una volta selezionate le necessarie impostazioni, fare clic su **Riprova** per ripetere l'analisi dell'immagine. Se non si fa clic su **Riprova**, le nuove impostazioni non vengono rese attive.
 - Schema fili:** Seleziona lo schema fili per scegliere il colore del filo. Viene selezionato il colore più appropriato dallo schema fili selezionato. È possibile selezionare anche uno schema fili dell'utente.

② Selezionare le aree da cucire.

Nell'immagine contenuta nella scheda **Vista risultato**, le aree che non devono essere cucite appaiono con un motivo ombreggiato.

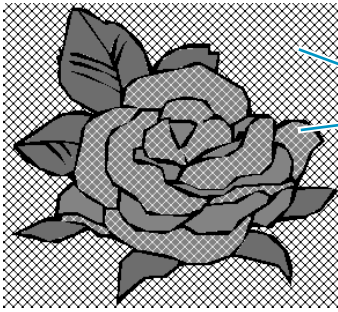

Queste aree non verranno cucite

Fare clic su ogni area per specificare se deve essere cucita o meno.

Inoltre nell'elenco **Ometti colori**, nell'angolo superiore destro della finestra di dialogo, è possibile specificare se cucire o meno tutte le aree in determinati colori.

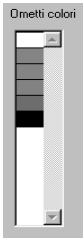

I colori ombreggiati non verranno cuciti.

Fare clic su un colore per specificare se verrà cucito o meno.

③ Dopo aver effettuato le impostazioni necessarie, fare clic su **Fine**.

Vengono creati i dati di ricamo dal contorno dei dati analizzati e vengono applicate le impostazioni appropriate relative al punto ed al colore del filo; i dati vengono quindi incollati nella Pagina Disegno.

Come per le impostazioni relative ad altri oggetti forma, è possibile modificare in un secondo tempo le impostazioni di cucitura dei dati di ricamo creati.

Se si seleziona la funzione Punto Foto 1 (Colore):

1 Appare la finestra di dialogo Selezione Maschera, simile a quella riportata di seguito.

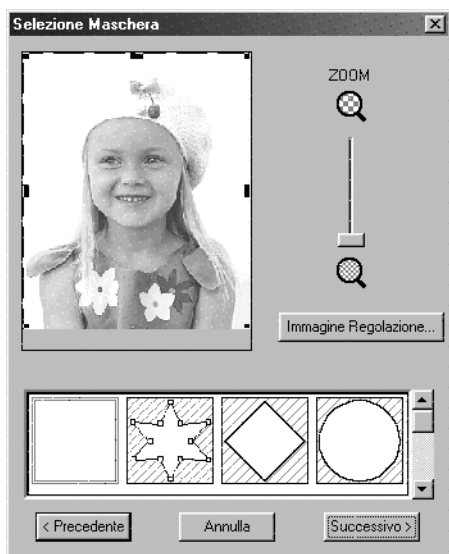

- ◆ Fare clic su **Immagine Regolazione** per aprire la finestra di dialogo Immagine Regolazione, in cui è possibile modificare l'immagine (vedere in seguito).
- ◆ Fare clic su **Successivo** per visualizzare la successiva finestra di dialogo.
- ◆ Fare clic su **Annulla** per chiudere questa finestra di dialogo.
- ◆ Fare clic su **Precedente** per tornare alla precedente finestra di dialogo.

In questa finestra di dialogo, impostare i confini del Punto Foto e apportare modifiche ai dati immagine.

- ◆ Utilizzare lo slider ZOOM per ingrandire e rimpicciolire la visualizzazione l'immagine, come necessario.
- ◆ Nella sezione Tipo maschera, nella parte inferiore della finestra di dialogo, selezionare la forma di ritaglio che si vuole utilizzare per la maschera, e modificare la maschera nella forma che si desidera utilizzare. All'apertura della finestra di dialogo, è selezionata la maschera quadrata.

Modificare le dimensioni della maschera trascinando le maniglie poste sul lato esterno della maschera.

Se si seleziona la Maschera a Forma arbitraria , la prima visualizzazione mostrerà maniglie quadrate bianche ai quattro angoli della maschera quadrata.

Nel modo Modifica punto è possibile spostare, immettere od eliminare punti, oppure modificare questa maschera quadrata nel modo desiderato.

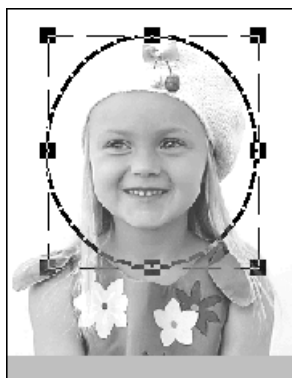

(Motivo modificato con la maschera rotonda) (Motivo modificato con la maschera a forma arbitraria)



NOTA:

Le dimensioni della maschera possono variare nell'intervallo compreso fra i 64×64 punti fino alle dimensioni dei dati immagine.

[Accentuazione del contorno]

Nella finestra di dialogo Selezione Maschera riportata sopra, fare clic su **Immagine Regolazione**. Appare la finestra di dialogo Immagine Regolazione, simile a quella riportata di seguito. È possibile rendere l'immagine più luminosa o più scura (più chiara o meno nitida).



- ◆ La finestra dell'immagine mostra l'immagine risultante dalle operazioni correnti.
- ◆ Usare **Originale – Nitido** per regolare la nitidezza dei contorni dell'originale. Un'impostazione più spostata verso **Nitido** rende il confine fra aree scure e chiare più evidente.
- ◆ Usare **Scuro – Brillante** per regolare la luminosità dell'immagine.
- ◆ Usare **Basso contrasto – Alto contrasto** per regolare il contrasto dell'immagine.
- ◆ Fare clic su **OK** per visualizzare l'immagine finale sulla Pagina Disegno e nella finestra di dialogo Selezione Maschera, e chiudere questa finestra di dialogo.
- ◆ Fare clic su **Annulla** per chiudere questa finestra di dialogo.

2 Nella finestra di dialogo Selezione Maschera, fare clic su **Successivo** per visualizzare la finestra di dialogo Parametri Punto Foto, simile a quella riportata di seguito.

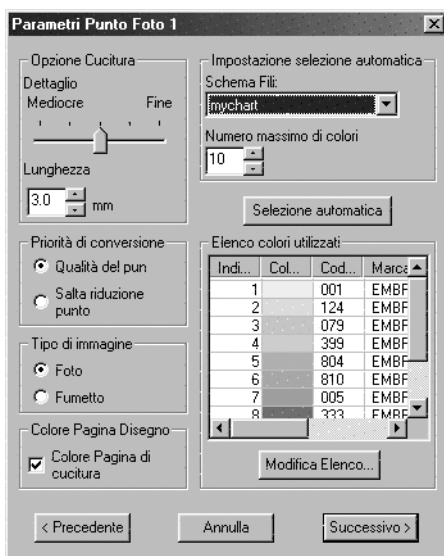

- ◆ Specificare le impostazioni per la creazione di dati Punto Foto.
- ◆ Fare clic su **Precedente** per tornare alla finestra di dialogo precedente.
- ◆ Fare clic su **Successivo** per applicare le impostazioni ai dati Punto Foto e visualizzare la finestra di dialogo successiva.
- ◆ Fare clic su **Annulla** per chiudere questa finestra di dialogo.

Opzione Cucitura:

Dettaglio	Specifica il grado in cui i dati di ricamo creati saranno dettagliati. Se si seleziona un'impostazione più vicina a Fine , si crea un maggior numero di dettagli nei dati e si aumenta il numero di punti.
Lunghezza punto	Imposta la lunghezza di cucitura. Il motivo viene creato con questo valore come lunghezza minima. Intervallo: 2 - 10 mm Impostazione predefinita: 3 mm
Priorità di conversione	Indica a quale parametro viene data priorità quando avviene la conversione in dati di ricamo. Qualità del punto: Crea i dati dando priorità alla qualità di cucitura. Verranno prodotti tuttavia molti punti saltati. Salta riduzione punto: Crea i dati dando priorità alla riduzione dei punti saltati, per ridurre la possibilità di problemi durante il ricamo. La qualità di cucitura risulterà tuttavia leggermente ridotta.

Tipo di immagine:

Foto/Fumetto	Se si seleziona l'impostazione Foto , i colori dei fili verranno mescolati, e l'immagine avrà un aspetto più naturale. Se si seleziona l'impostazione Fumetto , i colori dei fili non verranno mescolati, e l'immagine colorata avrà un aspetto più semplice. Selezionare Foto per dati immagine derivanti da una fotografia o simile. Selezionare Fumetto per dati immagine provenienti da un'illustrazione o simile. (Se i dati immagine contengono meno di 16 colori, la selezione predefinita è Fumetto .)
---------------------	---

Colore Pagina Disegno:

Colore Pagina Cucitura	Se si seleziona questa voce, verranno creati i dati per le parti del motivo che sono dello stesso colore della Pagina Disegno. Deselezionare questa voce se si vuole mantenere il colore del tessuto uguale a quello della Pagina Disegno. Per impostazione predefinita quest'impostazione è attivata (ON).
-------------------------------	--

Impostazione selezione automatica:

Schema dei fili	Seleziona lo schema dei fili per la selezione del colore del filo con la funzione Selezione automatica. Viene selezionato dallo schema dei fili il colore più appropriato. È anche possibile selezionare uno schema fili dell'utente.
Conteggio Colori	Imposta il numero di colori selezionati dalla funzione Selezione automatica. Intervallo: 1 - 50 Impostazione predefinita: 10

Selezione automatica:

Fare clic su questo pulsante per utilizzare le impostazioni specificate per Selezione automatica e per selezionare automaticamente dallo schema fili selezionato i colori più appropriati per creare dati Punto Foto.

I colori dei fili selezionati appariranno nell'Elenco colori utilizzati menzionato di seguito.

Questo pulsante può essere premuto se le impostazioni relative alla Selezione automatica sono state modificate.

Elenco colori utilizzati:

Consente di controllare e modificare i colori dei fili selezionati.

Riepilogo Elenco colori utilizzati	I colori dei fili selezionati per la creazione dei dati vengono visualizzati in ordine di luminosità. Quest'ordine rappresenta l'ordine di cucitura, e non può essere modificato. Il numero massimo di colori è 50.
Modifica elenco	Fare clic su questo pulsante per aprire la finestra di dialogo Modifica elenco, che consente di impostare manualmente i colori dei fili da utilizzare durante la creazione dei dati (vedere in seguito).

[Selezione manuale dei colori]

Se si fa clic su **Modifica elenco** nella finestra di dialogo Parametri Punto Foto riportata sopra, apparirà una finestra di dialogo Modifica elenco simile a questa, in cui è possibile impostare manualmente i colori dei fili da utilizzare nel Punto Foto.

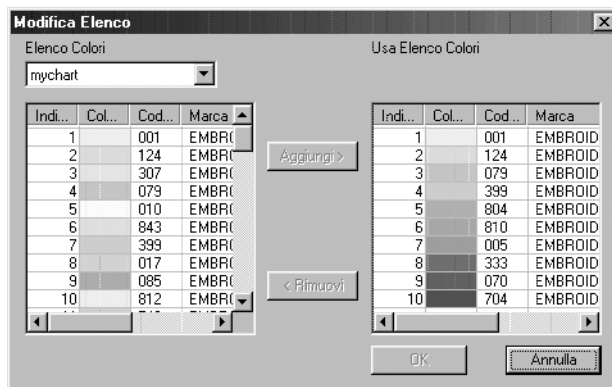

- ◆ Fare clic su **Aggiungi** per aggiungere all'Elenco colori utilizzati un colore selezionato dall'Elenco colori sistema. Se non è stato selezionato nessun colore, o se l'Elenco colori utilizzati contiene già 50 colori, questo pulsante non può essere utilizzato.
- ◆ Fare clic su **Rimuovi** per eliminare dall'Elenco colori utilizzati un colore selezionato. Se nessun colore è selezionato nell'Elenco colori utilizzati, questo pulsante non può essere utilizzato.
- ◆ Fare clic su **OK** per rendere attive le modifiche apportate all'elenco e chiudere la finestra di dialogo. Le impostazioni modificate appariranno nella finestra di dialogo Parametri Punto Foto. Non è possibile fare clic su questo pulsante se la visualizzazione dell'Elenco colori utilizzati è vuota.
- ◆ Fare clic su **Annulla** per chiudere la finestra di dialogo senza rendere attive le modifiche applicate all'elenco.

Nell'**Elenco colori sistema**, i colori dei fili nello schema fili selezionato solo elencati in ordine di luminosità. (I colori dei fili visualizzati nell'Elenco colori utilizzati non appaiono nell'Elenco colori sistema.)

Nella finestra di dialogo **Elenco colori utilizzati**, i colori dei fili selezionati per l'uso nei dati Punto Foto solo visualizzati in ordine di luminosità, a partire dal più luminoso. Tale ordine è l'ordine di cucitura e non può essere modificato. Il numero massimo di colori che può essere contenuto in quest'elenco è 50.

Da questo momento in poi, i colori degli elenchi possono essere selezionati facendo clic su di essi, oppure è possibile selezionare più colori tendendo premuto il tasto **Shift** o **Ctrl** e facendo clic sui colori.

- 3 Fare clic su **Successivo** nella finestra di dialogo Parametri Punto Foto, per visualizzare una finestra di dialogo Anteprima, simile a quella riportata in seguito.

I dati di ricamo creati possono essere visualizzati in anteprima in questa finestra di dialogo. È inoltre possibile tornare alle precedenti finestre di dialogo per modificare le impostazioni.



- ◆ Fare clic su **Precedente** per tornare alla finestra di dialogo precedente.
- ◆ Fare clic su **Fine** per incollare i dati di ricamo creati nella Pagina Disegno.
- ◆ Fare clic su **Annulla** per chiudere questa finestra di dialogo.

Se si seleziona la funzione Punto Foto 1 (Mono):

1 Appare la finestra di dialogo Selezione Maschera, simile a quella riportata di seguito.

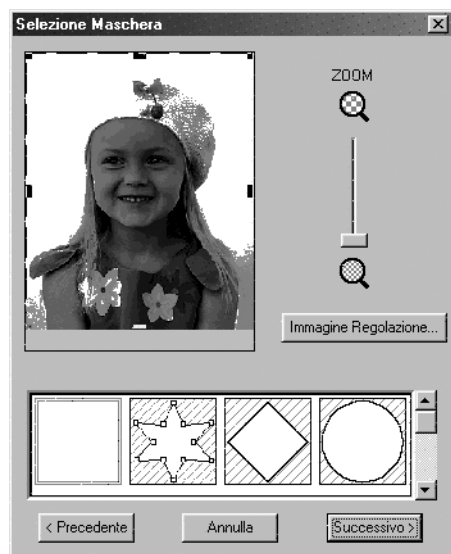

Per ulteriori dettagli sulle impostazioni, fare riferimento al passaggio 1 di “Se si seleziona la funzione Punto Foto 1 (Colore):” a pagina 190.

In questa finestra di dialogo, impostare i confini del Punto Foto e apportare modifiche ai dati immagine.

- 2 Nella finestra di dialogo Selezione Maschera, fare clic su **Successivo** per visualizzare la finestra di dialogo Proporzione grigio, simile a quella riportata di seguito.

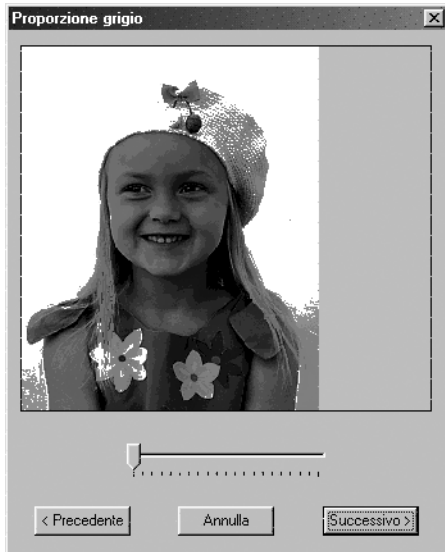

Trascinare lo slider per specificare per quali parti dell'immagine verranno creati i dati di ricamo. I dati saranno creati per tutte le aree rimaste in nero.

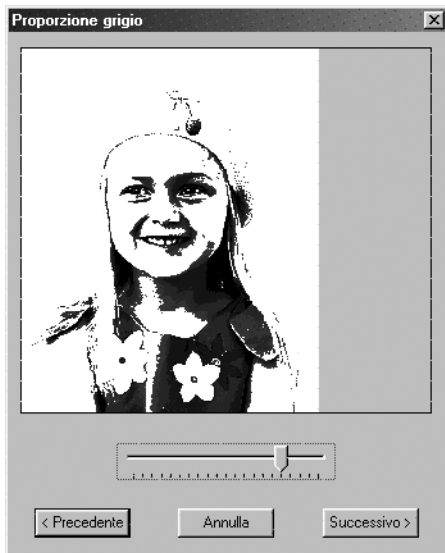

- ◆ Fare clic su **Precedente** per tornare alla finestra di dialogo precedente.
- ◆ Fare clic su **Successivo** per applicare le impostazioni ai dati Punto Foto e visualizzare la finestra di dialogo successiva.
- ◆ Fare clic su **Annulla** per chiudere questa finestra di dialogo.

- 3 Nella finestra di dialogo Proporzione grigio, fare clic su **Successivo** per visualizzare la finestra di dialogo Parametri Punto Foto, simile a quella riportata di seguito.

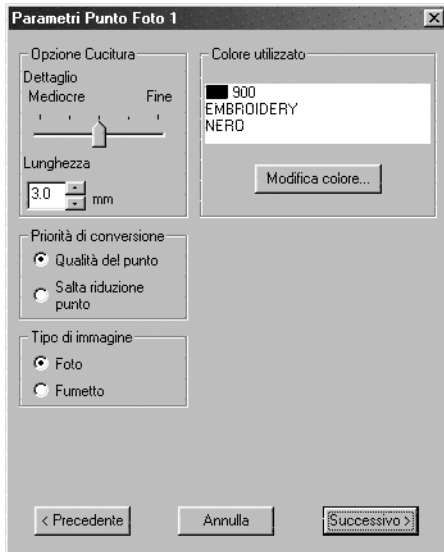

- ◆ Specificare le impostazioni per la creazione di dati Punto Foto.
- ◆ Fare clic su **Precedente** per tornare alla finestra di dialogo precedente.
- ◆ Fare clic su **Successivo** per applicare le impostazioni ai dati Punto Foto e visualizzare la finestra di dialogo successiva.
- ◆ Fare clic su **Annulla** per chiudere questa finestra di dialogo.

Opzione Cucitura:

Dettaglio	Specifica il grado in cui i dati di ricamo creati saranno dettagliati. Se si seleziona un'impostazione più vicina a Fine , si crea un maggior numero di dettagli nei dati e si aumenta il numero di punti.
Lunghezza punto	Imposta la lunghezza di cucitura. Il motivo viene creato con questo valore come lunghezza minima. Intervallo: 2 - 10 mm Impostazione predefinita: 3 mm
Priorità di conversione	Indica a quale parametro viene data priorità quando avviene la conversione in dati di ricamo. Qualità del punto: Crea i dati dando priorità alla qualità di cucitura. Verranno prodotti tuttavia molti punti saltati. Salta riduzione punto: Crea i dati dando priorità alla riduzione dei punti saltati, per ridurre la possibilità di problemi durante il ricamo. La qualità di cucitura risulterà tuttavia leggermente ridotta.

Tipo di immagine:

Foto/Fumetto	Se si seleziona l'impostazione Foto , i colori dei fili verranno mescolati, e l'immagine avrà un aspetto più naturale. Se si seleziona l'impostazione Fumetto , i colori dei fili non verranno mescolati, e l'immagine colorata avrà un aspetto più semplice. Selezionare Foto per dati immagine derivanti da una fotografia o simile. Selezionare Fumetto per dati immagine provenienti da un'illustrazione o simile. (Se i dati immagine contengono meno di 16 colori, la selezione predefinita è Fumetto .)
---------------------	---

Colore utilizzato:

Specifica il colore del filo usato per creare i dati di ricamo.
Per impostazione predefinita viene utilizzato il colore più scuro dello schema fili corrente.

Modifica Colori

Fare clic su questo pulsante per aprire la finestra di dialogo Colore dei fili, che consente di cambiare il colore dei fili utilizzato nei dati di ricamo.

- 4 Fare clic su **Successivo** nella finestra di dialogo Parametri Punto Foto, per visualizzare una finestra di dialogo Anteprima simile a quella riportata in seguito.
I dati di ricamo creati possono venire visualizzati in anteprima in questa finestra di dialogo. È inoltre possibile tornare alle precedenti finestre di dialogo per modificare le impostazioni.



- ◆ Fare clic su **Precedente** per tornare alla finestra di dialogo precedente.
- ◆ Fare clic su **Fine** per incollare i dati di ricamo creati nella Pagina Disegno.
- ◆ Fare clic su **Annulla** per chiudere questa finestra di dialogo.

Se si seleziona la funzione Punto Foto 2 (Colore):

- 1 Appare la finestra di dialogo Seleziona Maschera, simile a quella riportata di seguito.

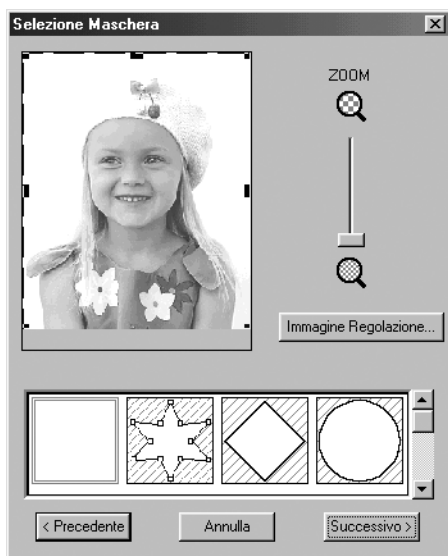

Per ulteriori dettagli sulle impostazioni, fare riferimento al passaggio 1 di “Se si seleziona la funzione Punto Foto 1 (Colore):” a pagina 190.

In questa finestra di dialogo, impostare i confini del Punto Foto e apportare modifiche ai dati immagine.

- 2 Nella finestra di dialogo Selezione Maschera, fare clic su **Successivo** per visualizzare la finestra di dialogo Parametri Punto Foto, simile a quella riportata di seguito.

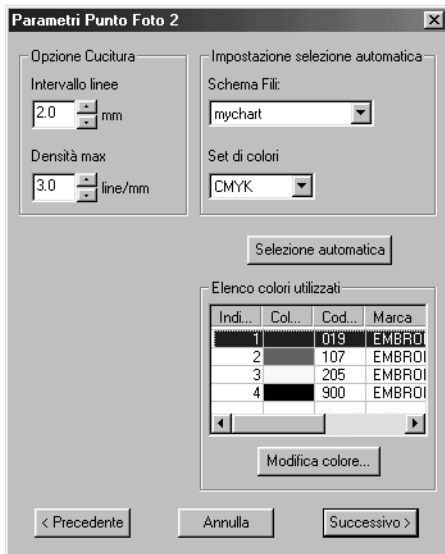

- ◆ Specificare le impostazioni per la creazione di dati Punto Foto.
- ◆ Fare clic su **Precedente** per tornare alla finestra di dialogo precedente.
- ◆ Fare clic su **Successivo** per applicare le impostazioni ai dati Punto Foto e visualizzare la finestra di dialogo successiva.
- ◆ Fare clic su **Annulla** per chiudere questa finestra di dialogo.

Opzione Cucitura:

Intervallo linee	<p>Specifica l'intervallo tra le linee parallele usate per creare dati di ricamo. Intervallo: 1,2 - 5 mm Impostazione predefinita: 2 mm</p>
Densità max	<p>Specifica la densità massima per le aree relative ai dati di ricamo creati che vengono cucite con il punto a zigzag. I dati di ricamo saranno creati utilizzando una densità inferiore rispetto a quella impostata qui. Intervallo: 2,5 - 5 linee per mm Impostazione predefinita: 3 linee per mm</p>

Impostazione selezione automatica:

Schema dei fili	<p>Seleziona lo schema dei fili per la selezione del colore dei fili con la funzione Selezione automatica. Viene selezionato dallo schema dei fili selezionato il colore più appropriato. È anche possibile selezionare uno schema fili dell'utente.</p>
Set di colori	<p>Imposta la combinazione di quattro colori usati durante la creazione dei dati di ricamo. La scelta avviene tra i seguenti colori: ciano (C), magenta (M), giallo (Y), nero (K), rosso (R), verde (G) e blu (B). Selezionare una delle seguenti combinazioni contenente i colori maggiormente utilizzati nell'immagine. Combinazioni dei colori: CMYK, RGBK, CRYK, BMYK</p>

Selezione automatica:

Fare clic su questo pulsante per selezionare dallo schema fili selezionato i colori dei fili che più si avvicinano ai quattro colori del set di colori selezionato. I colori dei fili selezionati appaiono nell'Elenco colori utilizzati menzionato di seguito.

Questo pulsante può essere premuto se le impostazioni relative alla Selezione automatica sono state modificate.

Elenco colori utilizzati:

Consente di controllare e modificare i colori dei fili selezionati.

Riepilogo Elenco colori utilizzati	Visualizza i quattro colori dei fili selezionati.
Modifica colore	Selezionare dall'elenco il colore che si desidera modificare, quindi fare clic su questo pulsante per aprire la finestra di dialogo Colore dei fili, che consente di modificare il colore del filo usato nei dati di ricamo.

- ③ Fare clic su **Successivo** nella finestra di dialogo Parametri Punto Foto, per visualizzare una finestra di dialogo Anteprima, simile a quella riportata di seguito.
I dati di ricamo creati possono essere visualizzati in anteprima in questa finestra di dialogo. È inoltre possibile tornare alle precedenti finestre di dialogo per modificare le impostazioni.

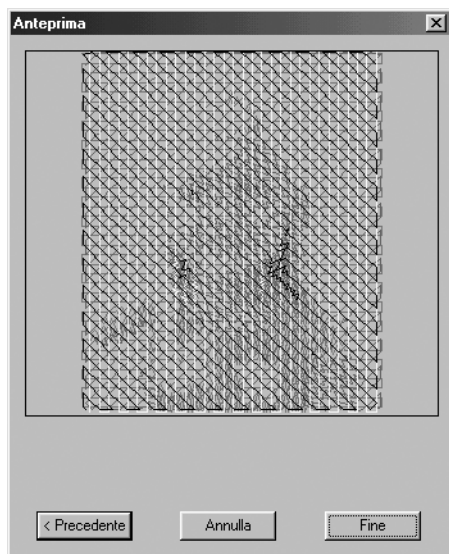

- ◆ Fare clic su **Precedente** per tornare alla finestra di dialogo precedente.
- ◆ Fare clic su **Fine** per incollare i dati di ricamo creati nella Pagina Disegno.
- ◆ Fare clic su **Annulla** per chiudere questa finestra di dialogo.

Se si seleziona la funzione Punto Foto 2 (Mono):

- ① Appare la finestra di dialogo Selezione Maschera, simile a quella riportata di seguito.

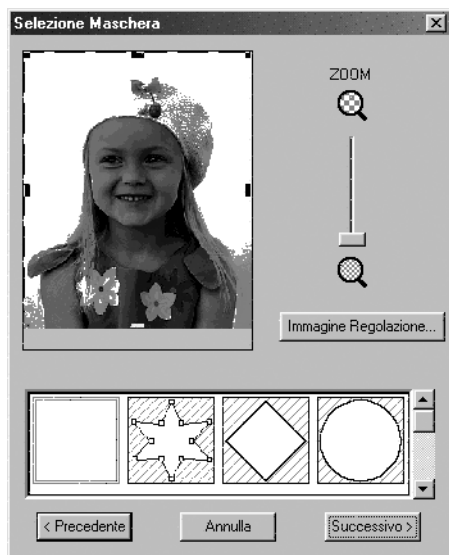

Per ulteriori dettagli sulle impostazioni, fare riferimento al passaggio ❶ di “Se si seleziona la funzione Punto Foto 1 (Colore):” a pagina 190.

In questa finestra di dialogo, impostare i confini del Punto Foto e apportare modifiche ai dati immagine.

- ❷ Nella finestra di dialogo Selezione Maschera, fare clic su **Successivo** per visualizzare la finestra di dialogo Proporzione grigio, simile a quella riportata di seguito.

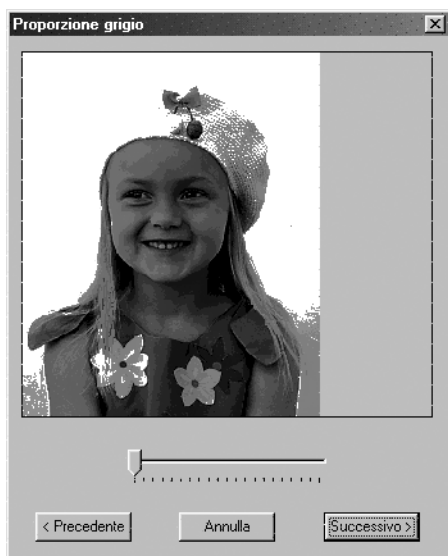

Trascinare lo slider per specificare per quali parti dell'immagine verranno creati i dati di ricamo. I dati saranno creati per tutte le aree rimaste in nero.

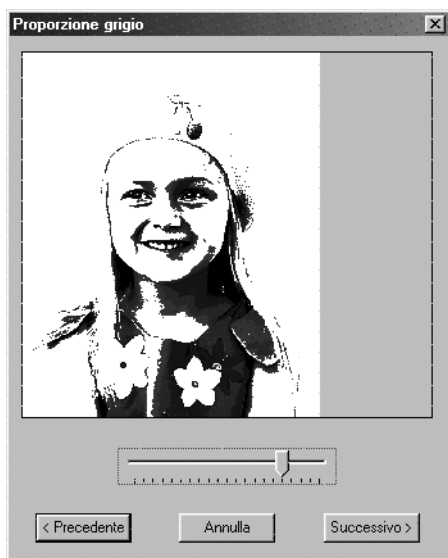

- ◆ Fare clic su **Precedente** per tornare alla finestra di dialogo precedente.
- ◆ Fare clic su **Successivo** per applicare le impostazioni ai dati Punto Foto e visualizzare la finestra di dialogo successiva.
- ◆ Fare clic su **Annulla** per chiudere questa finestra di dialogo.

- 3 Nella finestra di dialogo Proporzione grigio, fare clic su **Successivo** per visualizzare la finestra di dialogo Parametri Punto Foto, simile a quella riportata di seguito.

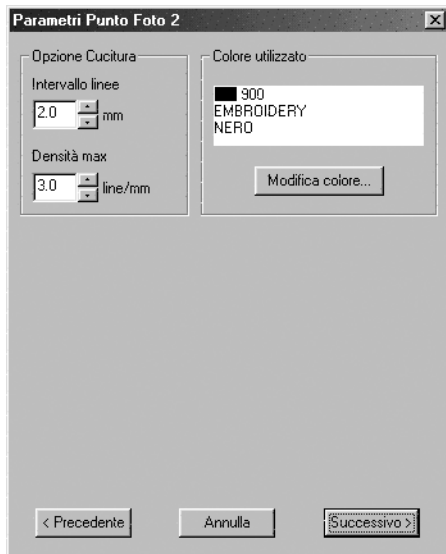

- ◆ Specificare le impostazioni per la creazione di dati Punto Foto.
- ◆ Fare clic su **Precedente** per tornare alla finestra di dialogo precedente.
- ◆ Fare clic su **Successivo** per applicare le impostazioni ai dati Punto Foto e visualizzare la finestra di dialogo successiva.
- ◆ Fare clic su **Annulla** per chiudere questa finestra di dialogo.

Opzione Cucitura:

Intervallo linee	<p>Specifica l'intervallo tra le linee parallele usate per creare dati di ricamo. Intervallo: 1,2 - 5 mm Impostazione predefinita: 2 mm</p> 
Densità max	<p>Specifica la densità massima per le aree relative ai dati di ricamo creati che vengono cucite con il punto a zigzag. I dati di ricamo saranno creati utilizzando una densità inferiore rispetto a quella impostata qui. Intervallo: 2,5 - 5 linee per mm Impostazione predefinita: 3 linee per mm</p>

Colore utilizzato:

Specifica il colore del filo usato per creare i dati di ricamo.

Per impostazione predefinita viene utilizzato il colore più scuro dello schema fili corrente.

Modifica Colori	Fare clic su questo pulsante per aprire la finestra di dialogo Colore dei fili, che consente di cambiare il colore dei fili utilizzato nei dati di ricamo.
------------------------	--

- 4 Fare clic su **Successivo** nella finestra di dialogo Parametri punto foto per visualizzare una finestra di dialogo Anteprema simile a quella riportata a pagina 202.

I dati di ricamo creati possono essere visualizzati in anteprima in questa finestra di dialogo. È inoltre possibile tornare alle precedenti finestre di dialogo per modificare le impostazioni.

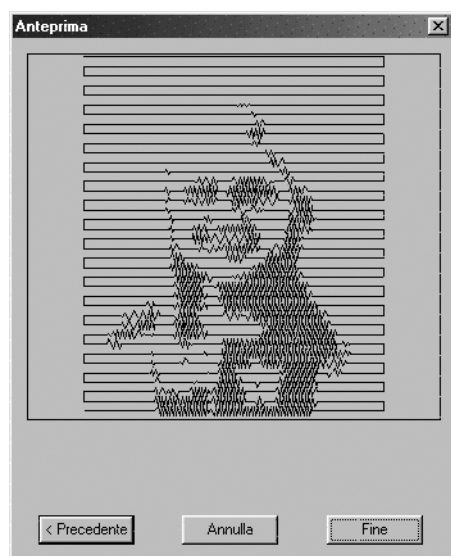

- ◆ Fare clic su **Precedente** per tornare alla finestra di dialogo precedente.
- ◆ Fare clic su **Fine** per incollare i dati di ricamo creati nella Pagina Disegno.
- ◆ Fare clic su **Annulla** per chiudere questa finestra di dialogo.

Se si seleziona la funzione Punto a croce:

1 Apparirà la seguente finestra di dialogo Attributi Punto a croce.



- ◆ Specificare le impostazioni per il punto a croce.
- ◆ Fare clic su **Precedente** per tornare alla finestra di dialogo precedente.
- ◆ Fare clic su **Fine** per incollare i dati di ricamo creati nella Pagina Disegno.
- ◆ Fare clic su **Annulla** per chiudere questa finestra di dialogo.

Dimensioni della croce	Imposta le dimensioni orizzontali e verticali del motivo. Intervallo: 1,5 - 5 mm Impostazione predefinita: 2,5 mm
Volte	Imposta il numero di volte in cui il motivo verrà cucito. Cuce due volte per passaggio. Intervallo: Singolo, Doppio, Triplo Impostazione predefinita: Singolo
Schema dei fili	Seleziona lo schema dei fili per selezionare il colore del filo. Viene selezionato dallo schema dei fili selezionato il colore più appropriato. È anche possibile selezionare uno schema fili dell'utente.

Numero massimo di colori	Imposta il numero di colori utilizzato nei dati creati. I dati di ricamo vengono creati utilizzando un numero di colori non superiore a quello specificato. Intervallo: 2 - 15 Impostazione predefinita: 8
---------------------------------	---

■ Visualizza immagine – On/Attenuata/Off

Scopo: Visualizza o nasconde l'immagine del modello o la visualizza attenuata.

Tasto di scelta rapida: **F6**

Barra degli strumenti: Non esiste un pulsante per questa funzione

Operazione:

① Fare clic su **Visualizza**, poi su **Modello**, quindi selezionare l'impostazione desiderata.

◆ Fare clic su **On** per visualizzare l'immagine originale.

◆ Fare clic su **Attenuata** per attenuare l'immagine prima di visualizzarla.

◆ Fare clic su **Off** per nascondere l'immagine.

Questa funzione non è disponibile se l'immagine non è aperta.

Premere il tasto di scelta rapida per commutare fra la visualizzazione, la visualizzazione attenuata o la non visualizzazione del modello.

Menu Testo

Le funzioni del menu Testo eseguono operazioni sui motivi di testo, per esempio adattare del testo ad un percorso curvo.

Modifica Lettere del Testo	Consente di modificare un testo immesso.	pagina 204
Impostazioni Attributi del Testo	Consente una gestione precisa degli attributi dei caratteri.	pagina 205
Impostazioni Adatta Testo al Percorso	Adatta una riga di testo lungo un percorso.	pagina 206
Separa Testo dal Percorso	Separa il testo dal percorso.	pagina 208
Trasforma Testo	Applica al testo una trasformazione preimpostata.	pagina 208
Azzerà Trasformazioni	Ripristina la forma originale del testo.	pagina 209
Impostazione Attributi Caratteri TrueType	Imposta gli attributi, ad esempio lo stile, per caratteri TrueType convertiti in dati di ricamo.	pagina 209
Converti in Oggetto Contorno	Crea dati contorno da dati di testo convertiti da un font TrueType	pagina 210

■ Modifica Lettere del Testo

Scopo: Consente di modificare un testo immesso.

Tasto di scelta rapida: **Ctrl** + **L**

Barra degli strumenti: Non esiste un pulsante per questa funzione

Operazione:

- 1 Selezionare il testo che si desidera modificare. Non si può modificare più di un motivo di testo alla volta. Se si seleziona più di un motivo di testo, questa funzione non è disponibile.
- 2 Fare clic su **Testo**, quindi su **Modifica Lettere del Testo**. Viene visualizzata la finestra di dialogo **Modifica Testo**.

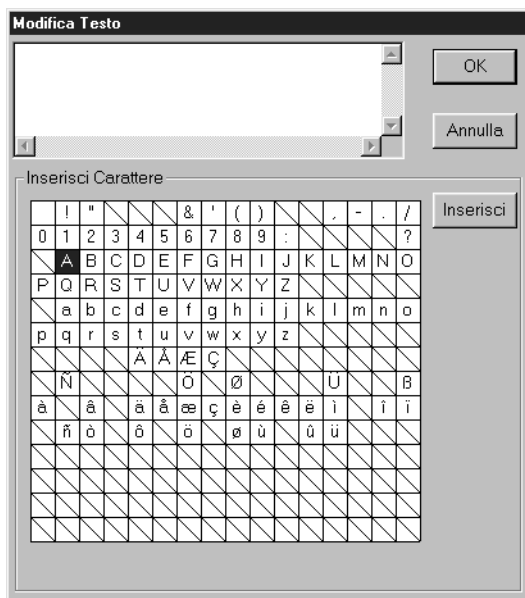

- ◆ Il testo selezionato è evidenziato nel campo di testo.
- ◆ Modificare il testo come desiderato, cancellando caratteri superflui e digitando o immettendo altri caratteri facendo clic su di essi uno per volta sulla tabella dei caratteri, quindi facendo clic su **Inserisci** oppure semplicemente facendo doppio clic su di essi. Premere il tasto **Enter** per immettere nuove linee di testo.
- ◆ Fare clic su **OK** per confermare.
- ◆ Fare clic su **Annulla** per uscire.
- *Se un carattere immesso non è disponibile per il carattere selezionato, viene visualizzato un avviso. Fare clic su **OK** in quella finestra di dialogo per chiuderla e per tornare alla finestra di dialogo **Modifica Testo** nella quale si può correggere il testo.*

NOTA:

Se è selezionato testo convertito da un carattere TrueType, l'elenco di caratteri visualizzato è per il carattere della prima lettera del testo.

Se è selezionato testo composto da più caratteri TrueType, l'elenco di caratteri visualizzato è per il carattere della prima lettera del testo.

Vedere anche: "Immissione di testo" a pagina 131

Impostazioni Attributi del Testo

Scopo: Consente una gestione precisa degli attributi dei caratteri.

Tasto di scelta rapida: **Ctrl** + **K**

Barra degli strumenti: 

Operazione:

- ❶ Selezionare uno o più motivi di testo.
- ❷ Fare clic su **Testo**, poi su **Impostazioni Attributi del Testo**.
Verrà visualizzata la finestra di dialogo **Impostazioni Attributi del Testo**.



- ◆ Immettere i valori desiderati per ogni impostazione.
- ◆ Per ripristinare il valore predefinito di una singola impostazione, fare clic sul relativo pulsante **Predefinito**.
- ◆ Fare clic su **Applica** per confermare l'effetto dell'impostazione.
- ◆ Fare clic su **Chiudi** se si vuole rimuovere la finestra di dialogo.

Kerning	Imposta la spaziatura fra singoli caratteri. Intervallo: -100 - 100 mm Predefinito: 0	0,0 mm Abcdef	5,0 mm (fra "A" e "b") A b c d e f
Offset Verticale	Sposta il testo verticalmente. Intervallo: -100 -100 mm Predefinito: 0	0,0 mm <u>Abcdef</u>	2,0 mm <u>Abcdef</u>
Ruota di	Ruota i caratteri. Intervallo: 0 - 359 gradi Predefinito: 0	0 gradi Abcdef	20 gradi Abcdef
Spaziatura caratteri	Imposta la spaziatura fra tutti i caratteri. Intervallo: -100 - 100 mm Predefinito: 0	0,0 mm Abcdef	2,0 mm A b c d e f

Interlinea	Imposta la spaziatura fra le righe in percentuali dell'altezza dei caratteri. Intervallo: 0 - 1000% Predefinito: 0	100% A b c d e f g h i j k l	150% A b c d e f g h i j k l
Allineamento	Allinea più righe di testo a sinistra, a destra o le centra.	Centra A b c d e f g h i j k l	a Destra A b c d e f g h i j k l
Direzione	Specifica se i caratteri saranno posizionati orizzontalmente o verticalmente.	Laterale A B C	Verticale A B C

NOTA:

Le lettere verticali verranno visualizzate sulla Pagina Disegno in modo verticale.

NOTA:

Sia **Kerning** sia **Spaziatura caratteri** impostano la spaziatura fra i caratteri. La differenza consiste nel fatto che **Spaziatura caratteri** è sempre applicato all'intero motivo di testo, mentre **Kerning** può essere applicato a singoli caratteri. Se si applica **Kerning** all'intero motivo di testo, esso funziona esattamente come **Spaziatura caratteri**. Vedere "Selezione di caratteri su un motivo di testo" a pagina 127 per ulteriori dettagli sulla selezione di singoli caratteri in un motivo di testo.

Vedere anche: "Impostazioni Adatta Testo al Percorso" sotto e "Trasforma Testo" a pagina 208

■ Impostazioni Adatta Testo al Percorso

Scopo: Adatta una riga di testo lungo un percorso.

Tasto di scelta rapida: **Ctrl** + **T**

Barra degli strumenti: 

Operazione:

❶ Selezionare una riga di testo e un percorso.

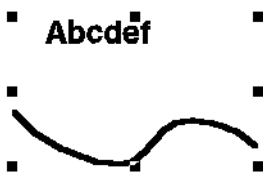

❷ Fare clic su **Testo**, quindi su **Impostazioni Attributi Adatta Testo al Percorso**.

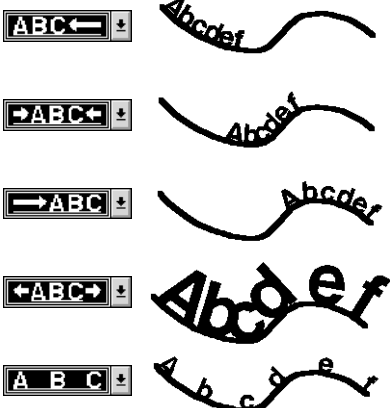
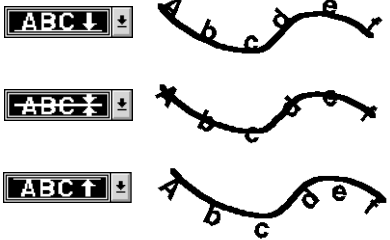
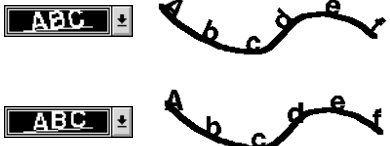
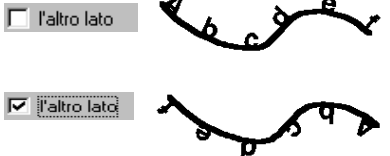

- ◆ Selezionare **Allineamento Verticale** e **Orizzontale** e **Orientamento Testo**.
- ◆ Attivare **l'altro lato** se si desidera che i caratteri siano rovesciati.
- ◆ Fare clic su **OK** per confermare l'impostazione.
- ◆ Fare clic su **Annulla** per uscire.

<p>Allineamento Orizzontale</p>	<p>Imposta la distribuzione dei caratteri lungo il percorso.</p>	
<p>Allineamento Verticale</p>	<p>Imposta la distanza fra il testo e il percorso.</p>	
<p>Orientamento Testo</p>	<p>Imposta l'orientamento dei caratteri relativamente al percorso.</p>	
<p>l'altro lato</p>	<p>Rovescia i caratteri.</p>	

Vedere anche:

“Separa Testo dal Percorso” a pagina 208

■ Separa Testo dal Percorso

Scopo: Separa il testo dal percorso.

Tasto di scelta rapida: **Ctrl** + **Q**

Barra degli strumenti:



Operazione:

- 1 Selezionare un testo adattato ad un percorso.
- 2 Fare clic su **Testo**, quindi su **Separa Testo dal percorso**.

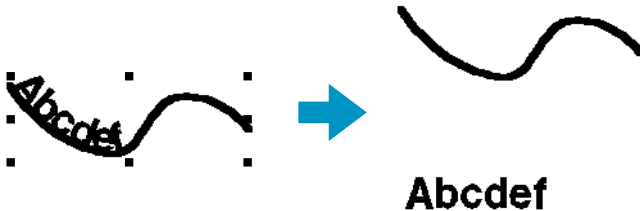

Vedere anche:

“Impostazioni Adatta Testo al Percorso” a pagina 206

■ Trasforma Testo

Scopo: Applica al testo una trasformazione preimpostata.

Tasto di scelta rapida: **F2**

Barra degli strumenti:



Operazione:

- 1 Selezionare una riga di testo.
- 2 Fare clic su **Testo**, quindi su **Trasforma Testo**.
Verrà visualizzata la finestra di dialogo **Impostazioni Trasforma Testo**.



- ◆ Fare clic sulla trasformazione desiderata.
- ◆ Fare clic su **OK** o fare doppio clic per applicare la trasformazione.
- ◆ Fare clic su **Annulla** per uscire.



- 3 Se necessario, selezionare il livello di trasformazione. Vedere “Livello Trasformazione” a pagina 146.

NOTA:

Si tenga presente che i dati di testo che sono stati convertiti da caratteri TrueType contengono dati sia per la cucitura contorno che per la cucitura area. Quindi se si usa questa funzione, a seconda della forma dei caratteri TrueType, potrebbe risultare uno spazio fra il contorno e l'area del testo.

Vedere anche:

“Azzera Trasformazioni” a pagina 209

■ Azzera Trasformazioni

Scopo: Ripristina la forma originale del testo.

Tasto di scelta rapida: **F3**

Barra degli strumenti: 

Operazione:

- 1 Selezionare il testo trasformato.
- 2 Fare clic su **Testo**, quindi su **Azzera Trasformazioni**.

ABCDE  **ABCDE**

Vedere anche: “Trasforma Testo” a pagina 208

■ Impostazione Attributi Caratteri TrueType

Scopo: Imposta gli attributi, ad esempio lo stile, per caratteri TrueType convertiti in dati di ricamo.

Tasto di scelta rapida: Non esiste un tasto di scelta rapida per questa funzione

Barra degli strumenti: Non esiste un pulsante per questa funzione

Operazione:

- 1 Fare clic su **Testo**, quindi su **Impostazione Attributi Caratteri TrueType**.
Verrà visualizzata una finestra di dialogo come quella riportata sotto.



Se si seleziona qualsiasi carattere convertito da un carattere TrueType, vengono visualizzati gli attributi dei caratteri selezionati.

- ◆ L'attributo **Carattere** indica il nome del carattere selezionato.
- ◆ La casella **Esempio** mostra un esempio del carattere con gli attributi selezionati.
- ◆ Utilizzare **Stile Carattere** per selezionare lo stile del carattere desiderato.
- ◆ Utilizzare **Corsivo** per selezionare il set di caratteri desiderato per il carattere.
- ◆ Fare clic su **OK** per impostare gli attributi e chiudere la finestra di dialogo. Qualsiasi testo immesso in caratteri TrueType sarà convertito in dati di ricamo con le nuove impostazioni degli attributi del carattere. Inoltre, selezionando i dati di testo convertiti da un carattere TrueType si creano dati di ricamo basati sulle nuove impostazioni degli attributi.
- ◆ Fare clic su **Annulla** per chiudere la finestra di dialogo senza modificare alcuna impostazione.

Per informazioni dettagliate su come immettere il testo, consultare “Modo Immissione Testo” (pagina 131).

NOTA:

*Le impostazioni per **Stile Carattere** e **Corsivo** possono variare a seconda del carattere TrueType selezionato.*

NOTA:

Se è selezionato del testo creato da più caratteri TrueType, questa finestra di dialogo non può venire visualizzata.

Inoltre, se è selezionato del testo dello stesso carattere ma con stili di caratteri differenti, questa finestra di dialogo appare con le impostazioni degli attributi per la prima lettera del testo.

In entrambi i casi qui descritti, selezionando solo un carattere all’interno del testo si visualizza una finestra di dialogo contenente solo gli attributi di tale carattere.

Vedere anche: “Modo Immissione Testo” a pagina 131, “Impostazione degli Attributi Testo” a pagina 143

■ Converti in Oggetto Contorno

Scopo: Crea dati contorno da dati di testo convertiti da un font TrueType

Tasto di scelta rapida: Non esiste tasto di scelta rapida per questa funzione

Barra degli strumenti: Non esiste pulsante per questa funzione

Operazione:

- 1 Selezionare uno o più dati di testo convertiti da un font TrueType.
- 2 Fare clic su **Testo**, quindi su **Converti in Oggetto Contorno**.
I dati di testo selezionati vengono convertiti in dati contorno.



Nessuna delle impostazioni punti è specificata per i dati contorno convertiti; per questo motivo essi appaiono come linee tratteggiate. Specificare le impostazioni punti come necessario. Per evitare che il motivo perda la propria forma, raggruppare gli oggetti o impostarli per la cucitura foro.

Menu Cuci

Il menu Cuci consente di controllare il modo in cui ogni motivo verrà cucito.

Impostazione Attributi di Cucitura	Imposta gli attributi di cucitura delle aree e dei contorni di un motivo.	pagina 211
Controlla Ordine di Cucitura	Consente di controllare e modificare l'ordine di cucitura dei motivi.	pagina 218
Imposta Cucitura foro	Imposta una coppia di motivi per la cucitura foro (per evitare di cucire due volte nella stessa posizione quando un motivo copre un altro motivo).	pagina 220
Annulla Cucitura foro	Annulla l'impostazione Cucitura foro.	pagina 221
Blocco dei punti	Converte motivi di punti importati in blocchi (dati a punciatura manuale), consentendo di impostare attributi di cucitura e di mantenere la qualità dei punti quando si modificano le dimensioni.	pagina 221
Converti in punti	Converte un oggetto forma in un oggetto punto.	pagina 222
Cambia i colori dell'oggetto cucito	Modifica i colori di dati di punti importati.	pagina 223
Seleziona Area di cucitura	Imposta l'area di cucitura.	pagina 224
Ottimizza sostituzione del telaio	Ottimizza l'ordine di cucitura dei motivi in una Pagina Disegno per telai da ricamo extra-large (100 × 172 mm, 172 × 100 mm, 130 × 300 mm o 300 × 130 mm).	pagina 225
Ottimizza punti ingresso/uscita	Ottimizza le posizioni dei punti di ingresso e dei punti di uscita per i dati di cucitura	pagina 226

■ Impostazione Attributi di Cucitura

Scopo: Imposta gli attributi di cucitura delle aree e dei contorni di un motivo.

Tasto di scelta rapida: **Ctrl** + **W**

Barra degli strumenti: 

Operazione:

- 1 Selezionare uno dei pulsanti per disegnare dalla Casella degli strumenti, oppure selezionare un motivo esistente.

2 Fare clic su **Cuci**, quindi su **Impostazione Attributi di Cucitura**.

Verrà visualizzata una finestra di dialogo Impostazione Attributi Cucitura simile alla seguente. Le dimensioni di questa finestra di dialogo si possono modificare nel modo desiderato.

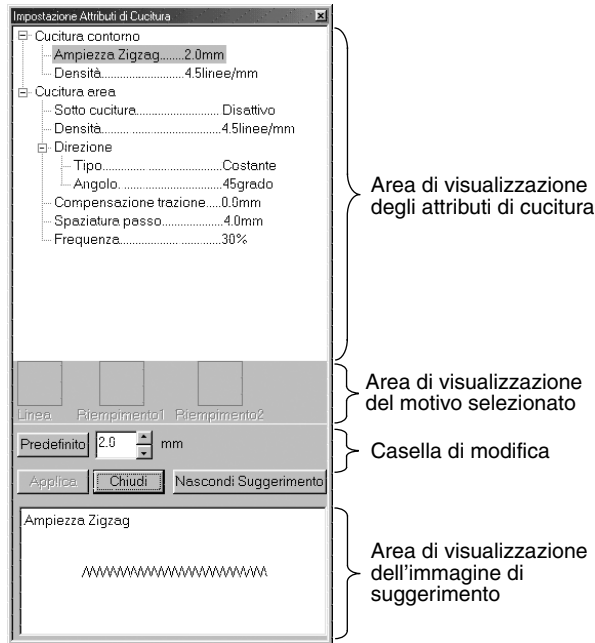

- ◆ Selezionare l'elemento da cambiare o impostarlo nell'area di visualizzazione degli attributi di cucitura, quindi immettere la modifica o l'impostazione nella casella di modifica.
- ◆ Il metodo di immissione dell'impostazione varia a seconda dell'elemento. Se si immettono valori numerici, si può fare clic sui tasti freccia per selezionare dei valori oppure si possono immettere direttamente i valori. Se nella casella di modifica appare il pulsante Predefinito, fare clic su di esso per applicare all'elemento selezionato l'impostazione Predefinito.
- ◆ Fare clic su **Applica** per confermare l'impostazione.
- ◆ Fare clic su **Chiudi** per uscire.
- ◆ Fare clic su **Mostra Suggerimento/ Nascondi Suggerimento** per attivare o disattivare la visualizzazione dell'immagine di suggerimento.

Area di visualizzazione degli attributi di cucitura:

Visualizza le impostazioni correnti relative a ciascuno degli attributi di cucitura.

Area di visualizzazione del motivo selezionato:

Quando è selezionato un motivo per la cucitura Riempimento programmabile o Tema, viene visualizzato tale motivo.

Casella di modifica:

Visualizza i valori delle impostazioni da modificare per l'elemento selezionato nell'area di visualizzazione degli attributi di cucitura.

Area di visualizzazione dell'immagine di suggerimento:

Quando l'impostazione di visualizzazione di un suggerimento è attiva, appare un'immagine di suggerimento che mostra le impostazioni nella casella di modifica.

Attributi Cucitura del contorno

Impostazioni relative al punto selezionato

Punto a zigzag

Cucitura contorno

- └ Ampiezza Zigzag
- └ Densità

Punto diritto

Cucitura contorno

- └ Lunghezza punto
- └ Numero passaggi

Punciatura manuale

Cucitura contorno

- └ Lunghezza punto







Punto tema

Cucitura contorno

- └ Lunghezza punto
- └ Tema
 - └ Motivo
 - └ Dimensioni motivo
 - └ Larghezza
 - └ Altezza
 - └ Disponi O
 - └ Disponi V

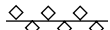
Ampiezza zigzag	Imposta la larghezza dello zigzag. Intervallo: 1 - 10 mm Predefinito: 2 mm
Densità	Imposta il numero di linee per mm. Intervallo: 1 - 7 linee per mm Predefinito: 4,5 linee per mm
Lunghezza punto	Imposta la lunghezza della cucitura del contorno. Intervallo: 1 - 10 mm Predefinito: 2 mm
Numero passaggi	Imposta il numero di volte che sarà cucito il bordo. Intervallo: 1 - 5 Predefinito: 1

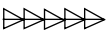
Solo Punto tema:

Motivo		Selezionare un motivo per Cucitura tema. Fare clic su Seleziona motivo , verrà visualizzata la finestra di dialogo Sfogli . Selezionare la cartella contenente il file pmf che si desidera aprire. Scorrere lungo i motivi di punti disponibili e fare doppio clic sul motivo selezionato, oppure fare clic su OK per selezionarlo.	
Dimensioni motivo	Larghezza	Imposta la larghezza del motivo (la direzione lungo il contorno). Intervallo: 2 - 10 linee per mm Predefinito: 5 linee per mm	
	Altezza	Imposta l'altezza del motivo (la direzione perpendicolare al contorno). Intervallo: 2 - 10 mm Predefinito: 5 mm	
Disponi O (Disponi orizzontalmente)		Imposta la disposizione orizzontale del motivo. Per motivi come  , i motivi verranno disposti lungo il contorno nel modo illustrato qui di seguito.	Normale:  Riflesso:  Alternato: 
Disponi V (Disponi verticalmente)		Imposta la disposizione verticale del motivo. Per motivi come  , i motivi verranno disposti lungo il contorno nel modo illustrato qui di seguito.	Normale:  Riflesso:  Alternato: 

Attributi Cucitura area

Impostazioni relative al punto selezionato

Punto raso



Punto di riempimento

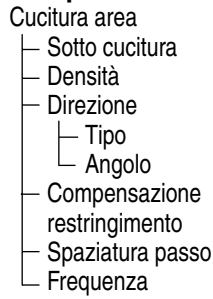

Punto di riempimento programmabile

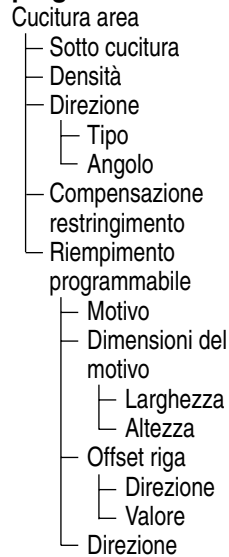

Punto tema

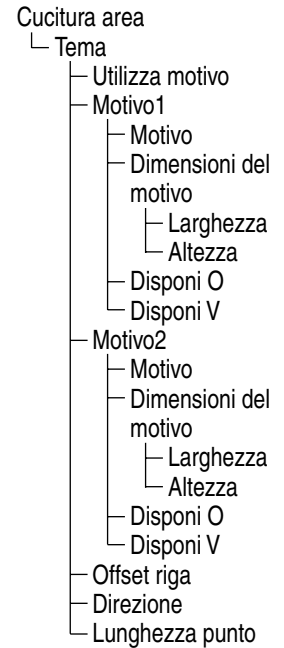

Solo punto a croce

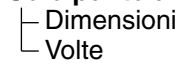

Punto raso - Testo

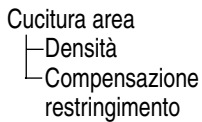

Punto di riempimento - Testo

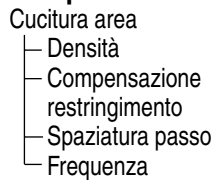

Riempimento programmabile - Testo

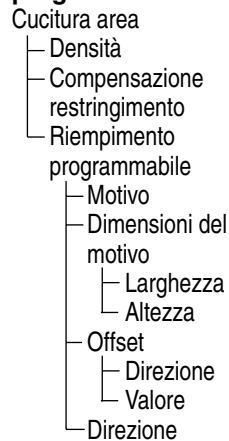

**Punto raso -
Punciatura manuale**

- Cucitura area
 - Densità
 - Compensazione restringimento
 - Bordo sfumato
 - Lato sfumato
 - Lato superiore
 - Motivo
 - Lunghezza max
 - Lato inferiore
 - Motivo
 - Lunghezza max

**Punto di riempimento -
Punciatura manuale**

- Cucitura area
 - Densità
 - Compensazione restringimento
 - Spaziatura passo
 - Frequenza
 - Bordo sfumato
 - Lato sfumato
 - Lato superiore
 - Motivo
 - Lunghezza max
 - Lato inferiore
 - Motivo
 - Lunghezza max



**Riempimento programmabile -
Punciatura manuale**

- Cucitura area
 - Densità
 - Compensazione restringimento
 - Riempimento programmabile
 - Motivo
 - Dimensioni motivo
 - Larghezza
 - Altezza
 - Offset
 - Direzione
 - Valore
 - Direzione
 - Bordo sfumato
 - Lato sfumato
 - Lato superiore
 - Motivo
 - Lunghezza max
 - Lato inferiore
 - Motivo
 - Lunghezza max

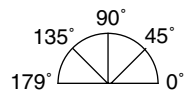
Sotto cucitura	Attiva o disattiva la sotto cucitura. Conviene usare la Sotto cucitura per aree ampie, in modo da evitare il restringimento durante la cucitura. A seconda della forma dell'area, potrebbe però risultare impossibile effettuare quest'impostazione. Attiva: Verrà effettuata la Sotto cucitura Disattiva: Non verrà effettuata la Sotto cucitura	
Densità	Imposta il numero di linee per mm. Intervallo: 1 - 7 linee per mm Predefinito: 4,5 linee per mm	
Direzione	Tipo	Specifica il tipo di direzione di cucitura. Costante: Cuce ad un angolo fisso, specificato dall'impostazione Angolo. Variabile: Varia la direzione di cucitura a seconda dell'oggetto cucito.
	Angolo	Specifica l'angolo di cucitura. (Se come impostazione Tipo è selezionato Variabile , quest'impostazione non è disponibile.) Intervallo: 0 - 179 gradi Predefinito: 45 gradi
Compensazione restringimento	Allunga l'area di cucitura nella direzione di cucitura del motivo del punto, per impedire che il motivo si restringa durante la cucitura. Intervallo: 0 - 2 mm Predefinito: 0 mm	

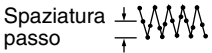

Solo Punto di riempimento:







Spaziatura passo	Imposta la spaziatura dei passi. Intervallo: 1 - 10 mm Predefinito: 4 mm	Spaziatura passo 
Frequenza	Imposta i passi a frequenza speciale. Intervallo: 0 - 99 % Predefinito: 30 %	0 %  30 % 

Solo Punto di riempimento programmabile:

Motivo		Selezionare un motivo per Punto di riempimento programmabile. Fare clic su Seleziona motivo , verrà visualizzata la finestra di dialogo Sfoglia . Selezionare la cartella contenente il file pas che si desidera aprire. Scorrere lungo i motivi di punti disponibili e fare doppio clic sul motivo selezionato, oppure fare clic su OK per selezionarlo.
Dimensioni del motivo	Larghezza	Imposta la larghezza del motivo del punto. Intervallo: 5 - 10 mm Predefinito: 7,5 mm
	Altezza	Imposta l'altezza del motivo del punto. Intervallo: 5 - 10 mm Predefinito: 7,5 mm
Offset	Direzione	Imposta la disposizione di Offset del motivo, e imposta la direzione di Offset come Riga/Colonna.
	Valore	Quando la disposizione del motivo è Offset, ne imposta il relativo valore. Intervallo: 0 - 99 % Predefinito: 0 %
Direzione		Consente di ruotare l'angolo dei motivi dei punti. Intervallo: 0 - 359 gradi Predefinito: 0 gradi

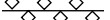
Solo Punto tema:

Usa motivo		Sceglie se usare il motivo 1 o il motivo 2 per Tema. Se si sceglie di usare entrambi i motivi, i dati vengono creati in modo che la cucitura viene alternata fra i due dopo ogni riga. Solo Motivo1: Usa solo il motivo 1 (Impostazione predefinita) Solo Motivo2: Usa solo il motivo 2 Motivo1 e 2: Usa sia il motivo 1 sia il motivo 2
Motivo		Seleziona un motivo da usare con il Tema. Fare clic su Seleziona motivo , verrà visualizzata la finestra di dialogo Sfoglia . Selezionare la cartella contenente il file pmf che si desidera aprire. Scorrere lungo i motivi di punti disponibili e fare doppio clic sul motivo selezionato, oppure fare clic su OK per selezionarlo.

Dimensioni del motivo	Larghezza	Imposta la larghezza del motivo (la direzione di cucitura del motivo). Intervallo: 2 - 10 mm Predefinito: 5 mm
	Altezza	Imposta l'altezza del motivo (la direzione perpendicolare alla direzione di cucitura del motivo). Intervallo: 2 - 10 mm Predefinito: 5 mm
Disponi O (Disponi orizzontalmente)		Imposta la disposizione orizzontale del motivo. Per motivi come  , i motivi verranno disposti lungo il contorno nel modo illustrato qui di seguito. Normale:  Riflesso:  Alternato: 
Disponi V (Disponi verticalmente)		Imposta la disposizione verticale del motivo. Per motivi come  , i motivi verranno disposti lungo il contorno nel modo illustrato qui di seguito. Normale:  Riflesso:  Alternato: 
Offset riga		Quando la disposizione del motivo è Offset, ne imposta il relativo valore per ogni riga. Intervallo: 0 - 10 mm Predefinito: 0 mm
Direzione		Consente di ruotare l'angolo dei motivi dei punti. Intervallo: 0 - 359 gradi Predefinito: 0 gradi
Lunghezza punto		Imposta la lunghezza della cucitura. Intervallo: 1 - 10 mm Predefinito: 2 mm

Solo punto a croce:

Dimensioni		Imposta le dimensioni orizzontali e verticali del motivo. Intervallo: 1,5 - 5 mm Predefinito: 2,5 mm
Volte		Imposta le volte in cui il motivo verrà cucito. Cuce due volte per passaggio. Intervallo: Singolo, Doppio, Triplo Predefinito: Singolo

Solo Bordo sfumato:

Lato sfumato		Imposta il lato della direzione di cucitura al quale applicare il Bordo sfumato. Quando si creano i dati nel modo Punciatura manuale, il Lato superiore è contrassegnato dai punti organizzazione 1-3, mentre il Lato inferiore dai punti organizzazione 2-4. Superiore: Il Bordo sfumato viene cucito sul lato superiore. Inferiore: Il Bordo sfumato viene cucito sul lato inferiore.
Motivo		Seleziona un motivo da usare con il Bordo sfumato. Fare clic su Seleziona Motivo , e si apre la finestra di dialogo Sfoglia . Scorrere lungo i motivi di Bordo sfumato disponibili e fare doppio clic sul motivo desiderato, oppure fare clic su OK per selezionarlo.

Lunghezza max		Imposta la lunghezza del bordo sfumato. Intervallo: 0,2 - 100 mm Predefinito: 3 mm
----------------------	--	--

(Esempio di motivo)

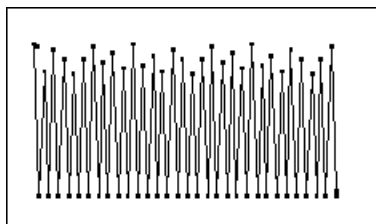

Nota sul Punto di riempimento programmabile:

Quando si impostano le direzioni del punto e del motivo di un punto programmabile, tener conto del fatto che ogni volta che le impostazioni della direzione del punto e del motivo fanno sì che il punto venga cucito nella stessa direzione di una linea nel motivo di un punto, tale linea non verrà cucita.

Utilizzare la funzione di anteprima dell'applicazione per visualizzare esattamente come il motivo del punto verrà cucito ed impostare la direzione del punto e quella del motivo secondo il punto selezionato o secondo l'effetto che si desidera produrre. Per avere un'idea ancora più chiara, effettuare esempi di prova delle differenti impostazioni.

Esempio di un punto di riempimento programmabile

Esempio 1:
Direzione del punto: 45°

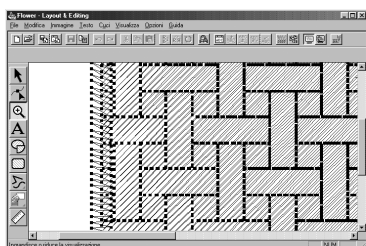

Esempio 2:
Direzione del punto: 90°

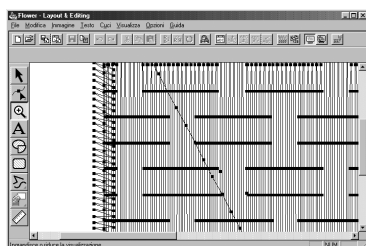

Esempio 3:
Direzione del punto: 0°

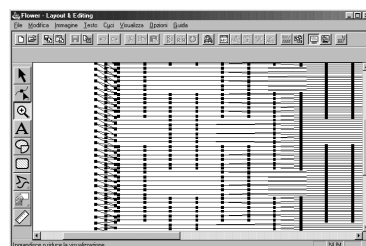

Vedere anche: “Anteprima” a pagina 228, “Programmable Stitch Creator” a pagina 241

■ Controlla Ordine di Cucitura

Scopo: Consente di controllare e modificare l'ordine di cucitura dei motivi.

Tasto di scelta rapida: **F10**

Barra degli strumenti:





Operazione:

1 Fare clic su **Cuci**, quindi su **Controlla Ordine di Cucitura**.

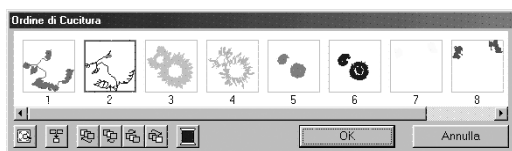
Viene visualizzata una finestra di dialogo simile alla seguente. È possibile allungare la finestra in modo da visualizzare tutte le parti del motivo.



- ◆ Fare clic su  per ingrandire ogni motivo in modo che riempia la propria cornice.
- ◆ Fare clic su  per visualizzare in una cornice tutti i motivi dello stesso colore che verranno cuciti insieme. Se in una cornice vengono visualizzati più motivi, accanto al numero di quella cornice appare un segno più (+).
- ◆ Fare clic su **OK** per rendere attive le impostazioni e chiudere la finestra di dialogo.
- ◆ Fare clic su **Annulla** per chiudere la finestra di dialogo senza modificare le impostazioni.

Selezione di dati:



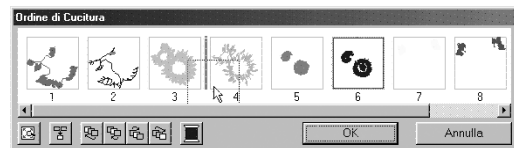

Selezionare un motivo facendo clic su di esso. Il motivo selezionato viene incorniciato da una linea spessa e l'area corrispondente nella Pagina Disegno è incorniciata da una linea tratteggiata. Per selezionare più motivi, tenere premuti i tasti **Shift** e **Ctrl** mentre si fa clic sui motivi. È anche possibile selezionare più motivi trascinando su di essi il puntatore.

Modifica dell'ordine di cucitura:

È possibile modificare l'ordine di cucitura selezionando un motivo e trascinandolo nella posizione desiderata. La posizione di destinazione è indicata dalla riga rossa mentre si trascina il motivo, e una volta rilasciato il motivo, i dati selezionati vengono spostati nella posizione indicata.



Inoltre, una volta selezionato un motivo, è possibile modificarne l'ordine di cucitura facendo clic sui seguenti pulsanti:

- ◆ Fare clic su  per spostare il motivo selezionato all'inizio dell'ordine di cucitura.
- ◆ Fare clic su  per spostare il motivo selezionato avanti di una posizione nell'ordine di cucitura.
- ◆ Fare clic su  per spostare il motivo selezionato indietro di una posizione nell'ordine di cucitura.
- ◆ Fare clic su  per spostare il motivo selezionato al termine dell'ordine di cucitura.

Modifica del colore:

Selezionare un motivo, quindi fare clic su  per visualizzare la finestra di dialogo **Colore dei fili**, che consente di modificare il colore dei fili.

NOTA:

Le cornici intorno ad oggetti interi (senza impostazioni foro applicate) o gli oggetti senza impostazioni di cucitura applicate, saranno una linea tratteggiata. Inoltre non vi sarà alcun numero per l'ordine di cucitura sotto la cornice.

■ Imposta Cucitura foro

Scopo: Imposta una coppia di motivi per la cucitura foro (per evitare di cucire due volte nella stessa posizione quando un motivo copre un altro motivo).

Tasto di scelta rapida: Non esiste un tasto di scelta rapida per questa funzione

Barra degli strumenti: Non esiste un pulsante per questa funzione

Operazione:

- 1 Selezionare una coppia di motivi, ad esempio un rettangolo compreso in un altro rettangolo.
- 2 Fare clic su **Cuci**, quindi su **Imposta Cucitura foro**.
Apparirà questo messaggio.

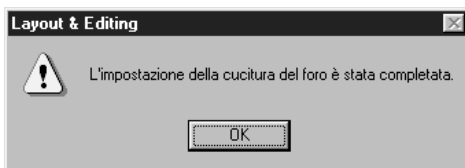

◆ Fare clic su **OK** per rimuovere il messaggio.

- 3 Una volta impostata una coppia di motivi per la cucitura foro, tali motivi sono raggruppati, e si muoveranno insieme quando si prova a spostarne uno dei due. Per cambiare la loro posizione relativa, occorrerà annullare prima la cucitura foro.

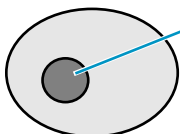

Cucito due volte

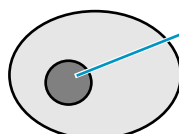

Cucito una volta

Cucitura foro non impostata

Cucitura foro impostata

Se non è possibile impostare per la cucitura foro la coppia di motivi selezionati, verrà visualizzato il seguente messaggio.

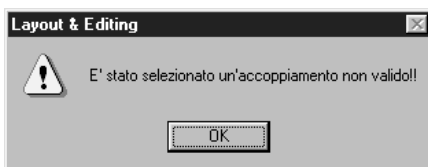

◆ Fare clic su **OK** per rimuovere il messaggio.

Perché una coppia sia valida, uno dei motivi deve essere completamente racchiuso entro l'altro motivo della coppia.

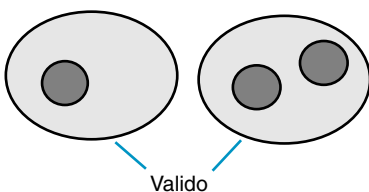

Valido

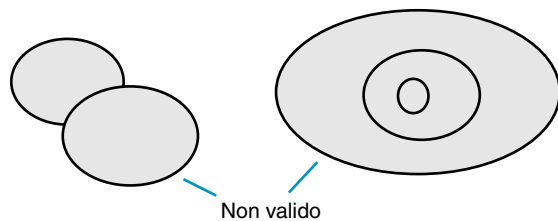

Non valido

Si noti che il modo migliore per vedere gli effetti dell'impostazione cucitura foro è quello di visualizzare in anteprima la coppia prima e dopo averla impostata per la cucitura foro (vedere "Anteprima" a pagina 228).

Vedere anche: "Annulla Cucitura foro" sotto

■ Annulla Cucitura foro

Scopo: Annulla l'impostazione Cucitura foro.

Tasto di scelta rapida: Non esiste un tasto di scelta rapida per questa funzione

Barra degli strumenti: Non esiste un pulsante per questa funzione

Operazione:

- 1 Selezionare un motivo impostato per la cucitura foro.
- 2 Fare clic su **Cuci**, quindi su **Annulla Cucitura foro**.
I due motivi accoppiati possono ora essere sposati singolarmente.

Vedere anche: "Imposta Cucitura foro" a pagina 220

■ Blocco dei punti

Scopo: Converte motivi di punti importati in blocchi (dati a punciatura manuale), consentendo di impostare attributi di cucitura e di mantenere la qualità dei punti quando si modificano le dimensioni.

Tasto di scelta rapida: Non esiste un tasto di scelta rapida per questa funzione

Barra degli strumenti: Non esiste un pulsante per questa funzione

Operazione:

- 1 Selezionare i dati dei punti importati aperti nella Pagina Disegno, ai quali si vogliono applicare le impostazioni.
- 2 Fare clic su **Cuci**, quindi su **Blocco dei punti**.
Verrà visualizzata questa finestra di dialogo.

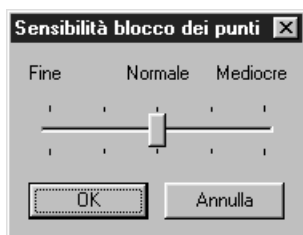

- ◆ Seleziona la sensibilità trascinando lo slider.
- *L'impostazione normale dovrebbe produrre risultati soddisfacenti, ma a seconda della complessità del motivo potrebbe essere necessario selezionare una densità di punto peggiore o migliore.*
- ◆ Fare clic su **OK** per confermare.
- ◆ Fare clic su **Annulla** per uscire.

NOTA:

*L'applicazione di questa funzione potrebbe influire sul contenuto di alcuni motivi. Se necessario, si può modificare ulteriormente il motivo per mezzo del **Modo Modifica punto**.*

- 3 Dopo aver applicato questa funzione, la Barra Attributi Cucitura ha l'aspetto seguente:



Si possono selezionare e modificare le impostazioni di cucitura dei blocchi dello stesso colore. Per effettuare questa operazione, selezionare un blocco di cui si vuole cambiare il colore o le impostazioni di cucitura. Vengono selezionati tutti i blocchi di tale colore e sulla Barra Attributi Cucitura vengono visualizzati il colore del blocco e il tipo di punto.

NOTA:

Le modifiche alle impostazioni di cucitura vengono applicate globalmente ai blocchi dello stesso colore. Subito dopo l'operazione, I dati dei blocchi vengono raggruppati, in modo da diventare un unico oggetto.

- ④ Quando si ingrandisce o riduce con il cursore di selezione un motivo convertito, il numero di punti cuciti viene automaticamente adattato alle nuove dimensioni del motivo, consentendo di mantenere la qualità originale del ricamo.

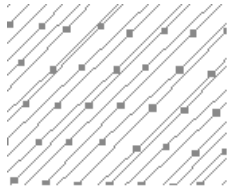

Senza Blocco dei punti

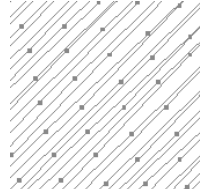

Con Blocco dei punti

NOTA:

I blocchi del colore selezionato possono essere spostati o ridimensionati singolarmente; per questo motivo, se si desidera spostare l'intero motivo una volta che questo è stato convertito, accertarsi di selezionare l'intero motivo.

Vedere anche:

“Impostazione Attributi di Cucitura” a pagina 211, “Disposizione in scala dei motivi” a pagina 122 e “Modo Modifica punto” a pagina 124

■ Converti in punti

Scopo: Convertire un oggetto forma in un oggetto punto.

Tasto di scelta rapida: Non esiste un tasto di scelta rapida per questa funzione

Barra degli strumenti: Non esiste un pulsante per questa funzione

Operazione:

- ① Selezionare uno o più oggetti punto.
- ② Fare clic su **Cuci**, quindi su **Converti in punti**.
I dati relativi alla forma selezionata vengono convertiti in dati punto.

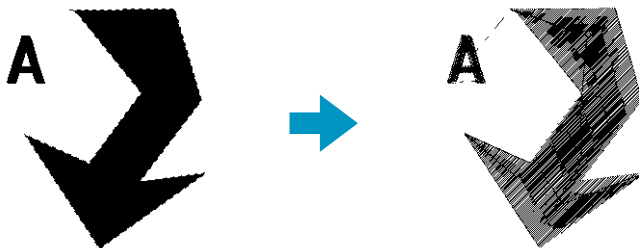

La linea tratteggiata posta intorno ai dati convertiti indica che si tratta di dati punto.

Ciascun punto dei dati convertiti può essere modificato utilizzando lo strumento Modifica punto.

- Gli oggetti forma che possono essere convertiti sono i dati creati con gli strumenti Cerchio, Rettangolo, Contorno, Punciatura manuale o Testo.
- Testo, percorsi e oggetti correlati impostati per cucitura foro vengono tutti convertiti in dati punto, anche se alcuni dei suddetti oggetti possono essere selezionati separatamente.
- Se un oggetto che non ha impostazioni di cucitura viene convertito, esso verrà eliminato.

■ Cambia i colori dell'oggetto cucito

Scopo: Modifica i colori di dati di punti importati.

Tasto di scelta rapida: Non esiste un tasto di scelta rapida per questa funzione

Barra degli strumenti: Non esiste un pulsante per questa funzione

Operazione:

- ❶ Selezionare il motivo.
- ❷ Fare clic su **Cuci**, quindi su **Cambia i colori dell'oggetto cucito**.
Viene visualizzata la finestra di dialogo **Modifica Colori**, che elenca e visualizza i colori usati per il motivo selezionato.

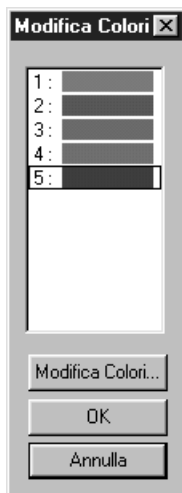

- ◆ Fare clic sul colore che si desidera cambiare.
- ◆ Fare clic sul pulsante **Modifica Colori**.
- ◆ Selezionare il colore desiderato nella finestra di dialogo **Colore Filo Area** che viene visualizzata.
Il nuovo colore viene visualizzato nella finestra di dialogo **Modifica Colori** e il motivo mostra la nuova impostazione.
Ripetere questa procedura per ogni colore che si desidera cambiare.
- ◆ Fare clic su **OK** per confermare.
- ◆ Fare clic su **Annulla** per uscire.

Vedere anche: "Colore" a pagina 149

■ Seleziona Area di cucitura

Scopo: Imposta l'area di cucitura.

Tasto di scelta rapida: Non esiste un tasto di scelta rapida per questa funzione

Barra degli strumenti: Non esiste un pulsante per questa funzione

Operazione:

① Fare clic su **Cuci**, quindi su **Seleziona Area di cucitura**.

Verrà visualizzata questa finestra di dialogo.

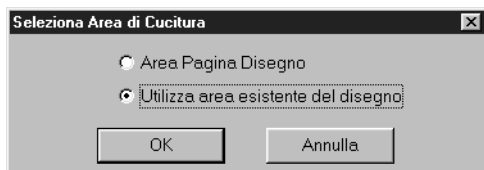

◆ Selezionare **Area Pagina Disegno** o **Utilizza area esistente del disegno**.

◆ Fare clic su **OK** per confermare.

◆ Fare clic su **Annulla** per uscire.

Con **Area Pagina Disegno**, i motivi verranno cuciti in modo che il punto in cui l'ago si trova all'inizio coincide con il centro della Pagina Disegno.

NOTA:

*Quando si seleziona **Area Pagina Disegno**, le dimensioni del motivo coincidono a quelle della Pagina Disegno, riducendo quindi la possibilità di spostare un motivo nella schermata di layout della macchina da ricamo.*

Con **Utilizza area esistente del disegno**, i motivi verranno cuciti in modo che il punto in cui l'ago si trova all'inizio coincide con il centro dei motivi veri e propri.

NOTA:

*Quando è selezionato **Utilizza area esistente del disegno**, vengono mantenute le dimensioni del motivo, consentendo quindi una maggiore mobilità quando si usa la funzione di layout della macchina da ricamo.*

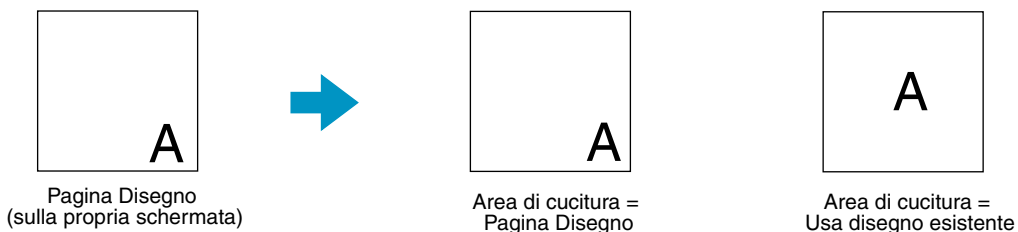

Vedere anche: “Proprietà Pagina Disegno” a pagina 233

■ Ottimizza sostituzione del telaio

Scopo: Ottimizza l'ordine di cucitura dei motivi di una Pagina Disegno per telai da ricamo multiposizione (100 × 172 mm, 172 × 100 mm, 130 × 300 mm o 300 × 130 mm).

Tasto di scelta rapida: Non esiste un tasto di scelta rapida per questa funzione

Barra degli strumenti: Non esiste un pulsante per questa funzione

Operazione:

❶ Fare clic su **Cuci**, quindi su **Ottimizza sostituzione del telaio**.

Quest'impostazione può essere attivata o disattivata. Un segno di spunta appare quando l'impostazione è attivata, mentre non appare quando essa è disattivata.

Quando l'impostazione **Ottimizza sostituzione del telaio** è attiva:

L'ordine di cucitura impostato viene ottimizzato per ridurre il numero di cambiamenti della posizione di installazione del telaio da ricamo.

Per l'esempio riportato a destra, l'ordine di cucitura è: a (motivo 1) → b (motivo 2) → a (motivi 3 e 5) → c (motivi 4 e 6)

Quando l'impostazione **Ottimizza sostituzione del telaio** non è attiva:

Ogni motivo viene cucito secondo l'ordine di cucitura impostato. Perciò, dato che il numero di cambiamenti della posizione di installazione del telaio da ricamo non è ottimizzato, tale posizione potrebbe cambiare più volte che se si effettua l'ottimizzazione.

Per l'esempio riportato a destra, l'ordine di cucitura è: a (motivo 1) → b (motivo 2) → a (motivo 3) → c (motivo 4) → a (motivo 5) → c (motivo 6)

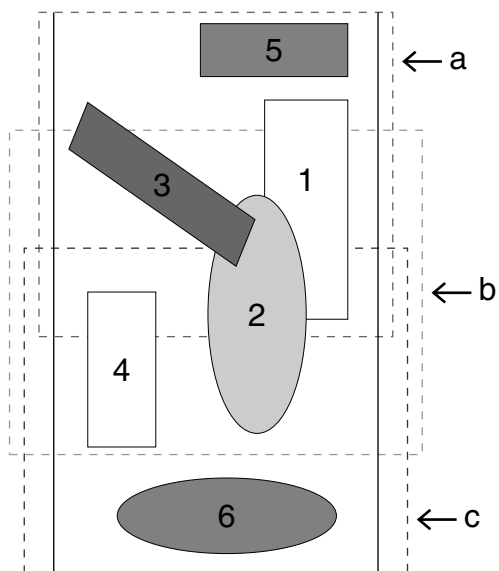

NOTA:

Secondo il motivo, attivando l'impostazione Ottimizza sostituzione del telaio si può ridurre il numero di cambiamenti della posizione di installazione del telaio da ricamo. Ciò che è più importante è che riduce le probabilità che il ricamo non venga effettuato correttamente o che il tessuto si arricci quando la posizione di installazione del telaio da ricamo viene cambiata troppo frequentemente.

■ Ottimizza punti ingresso/uscita

Scopo: Ottimizza le posizioni dei punti di ingresso e dei punti di uscita per i dati di cucitura

Tasto di scelta rapida: Non esiste un tasto di scelta rapida per questa funzione

Barra degli strumenti: Non esiste un pulsante per questa funzione

Operazione:

❶ Fare clic su **Cuci**, quindi su **Ottimizza punti ingresso/uscita**.

Quest'impostazione può essere attivata o disattivata. Un segno di spunta appare quando l'impostazione è attivata, mentre non appare quando essa è disattivata.

Quando l'impostazione **Ottimizza punti ingresso/uscita** è attiva:

I punti di ingresso e i punti di uscita dei dati di cucitura di oggetti connessi con lo stesso colore sono ottimizzati (cioè connessi con la più breve distanza possibile).

- Gli oggetti che possono essere ottimizzati sono i dati creati con gli strumenti Cerchio, Rettangolo e Contorno.
- Quando l'impostazione **Ottimizza punti ingresso/uscita** è attiva, il punto di ingresso e quello di uscita non possono essere modificati mediante lo strumento di modifica dei punti di ingresso/uscita.

Quando l'impostazione **Ottimizza punti ingresso/uscita** è disattivata:

I punti di ingresso e di uscita non vengono ottimizzati. Qualora l'impostazione **Ottimizza punti ingresso/uscita** venga commutata da attivata in disattivata, le ultime posizioni dei punti di ingresso e di uscita verranno mantenute. Inoltre, le posizioni dei punti di ingresso e di uscita possono essere modificate manualmente utilizzando lo strumento di modifica dei punti di ingresso/uscita.

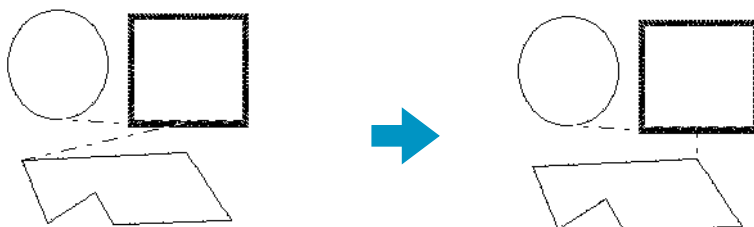

Ottimizza punti ingresso/uscita disattivato

Ottimizza punti ingresso/uscita attivato

Menu Visualizza

Il menu Visualizza consente di modificare l'aspetto della schermata.

Imposta Griglia	Controlla la visualizzazione e le caratteristiche della griglia.	pagina 227
Anteprima	Specifica se i motivi appaiono come punti o nella visualizzazione normale.	pagina 228
Aggiorna Finestra	Aggiorna il contenuto della schermata.	pagina 228
Anteprima Realistica	Visualizza un'immagine realistica dell'aspetto dei motivi selezionati o di tutti i motivi una volta ricamati.	pagina 228
Impostazioni Attributi Anteprima Realistica	Imposta gli attributi dell'anteprima per l'Anteprima realistica.	pagina 229
Simulatore punti	Visualizza una simulazione dei punti della macchina.	pagina 229
Barra degli strumenti	Attiva o disattiva la barra degli strumenti.	pagina 230
Barra di stato	Attiva o disattiva la barra di stato.	pagina 231

■ Imposta Griglia

Scopo: Controlla la visualizzazione e le caratteristiche della griglia.

Tasto di scelta rapida: Non esiste un tasto di scelta rapida per questa funzione

Barra degli strumenti: Non esiste un pulsante per questa funzione

Operazione:

❶ Fare clic su **Visualizza**, quindi su **Imposta Griglia**.

Viene visualizzata la finestra di dialogo **Impostazioni Griglia**.



- ◆ Attivare **Aggancia alla Griglia** quando si vuole usare la griglia per allineare dei motivi o per creare dei motivi delle stesse dimensioni. Il cursore si sposterà del valore impostato in **Intervallo della Griglia**.
- *La funzione di aggancio alla griglia funziona indipendentemente dalla visualizzazione o meno della griglia.*
- ◆ Attivare **Mostra Griglia** per vedere la griglia sulla propria Pagina Disegno.
- ◆ Digitare l'**Intervallo della Griglia** per impostare sia i passi orizzontali che quelli verticali della griglia.
Intervallo della griglia: 1 - 10 mm
- ◆ Attivare **con Assi** per attivare le linee orizzontali e verticali della griglia.
- *Quando la casella di controllo **Mostra Griglia** è attivata mentre la casella di controllo **con Assi** è disattivata, verranno visualizzati solo i punti di intersezione della griglia.*

◆ Fare clic su **OK** per confermare.

◆ Fare clic su **Annulla** per uscire.

Vedere anche: “Seleziona Unità di Misura” a pagina 238

■ Anteprima

Scopo: Specifica se i motivi appaiono come punti o nella visualizzazione normale.

Tasto di scelta rapida: **F9**

Barra degli strumenti: 

Operazione:

- 1 Fare clic su **Visualizza**, quindi su **Anteprima**.
Apparirà un’anteprima dei motivi di ricami.
Anche durante la visualizzazione di questa anteprima, possono essere eseguite altre operazioni di modifica.
- 2 Per tornare alla visualizzazione normale, fare clic su **Visualizza**, quindi nuovamente su **Anteprima** o premere il tasto **Esc**.

Vedere anche: “Controlla Ordine di Cucitura” a pagina 218

■ Aggiorna Finestra

Scopo: Aggiorna il contenuto della schermata.

Tasto di scelta rapida: **Ctrl** + **R**

Barra degli strumenti: Non esiste un pulsante per questa funzione

Operazione:

- 1 Fare clic su **Visualizza**, quindi su **Aggiorna Finestra**.
Utilizzare questa funzione quando la schermata non sembra rispondere in modo corretto, ad esempio quando rimangono sulla schermata dei residui di un motivo dopo che questo è stato tagliato.

■ Anteprima Realistica

Scopo: Visualizza un’immagine realistica dell’aspetto dei motivi selezionati o di tutti i motivi una volta ricamati.

Tasto di scelta rapida: **Shift** + **F9**

Barra degli strumenti: 

Operazione:

- 1 Fare clic su **Visualizza**, quindi su **Anteprima Realistica**.
I motivi della Pagina Disegno vengono visualizzati in modo realistico secondo le impostazioni della finestra di dialogo **Impostazioni Attributi Anteprima Realistica**.
- 2 Per ritornare alla normale schermata di lavoro, fare clic su **Visualizza**, quindi di nuovo su **Anteprima realistica** oppure premere il pulsante **Esc**.

NOTA:

La funzione Anteprima realistica non è in grado di visualizzare un’anteprima di buona qualità se il

monitor è impostato su 256 colori o meno. Il monitor deve essere almeno High Color a 16 bit (65536 colori).

Vedere anche: “Impostazioni Attributi Anteprima Realistica” sotto

■ Impostazioni Attributi Anteprima Realistica

Scopo: Imposta gli attributi dell’anteprima per l’Anteprima realistica.

Tasto di scelta rapida: Non esiste un tasto di scelta rapida per questa funzione

Barra degli strumenti: Non esiste un pulsante per questa funzione

Operazione:

❶ Fare clic su **Visualizza**, quindi su **Impostazioni Attributi Anteprima Realistica**.

Viene visualizzata la seguente finestra di dialogo.

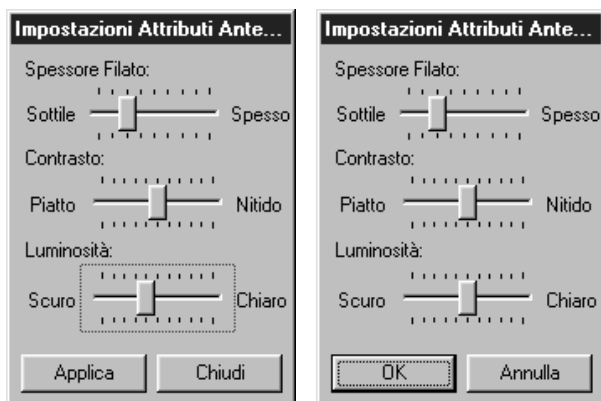

- ◆ Utilizzare **Spessore Filato** per impostare l’ampiezza con cui apparirà il filo.
- ◆ Utilizzare **Contrasto** per impostare il contrasto.
- ◆ Utilizzare **Luminosità** per impostare il grado di luminosità della visualizzazione.
- ◆ Fare clic su **Applica** per visualizzare un’Anteprima Realistica dei motivi con le nuove impostazioni. (Quando Anteprima Realistica è visualizzata.) Oppure fare clic su **OK** per salvare l’impostazione per la volta successiva che verrà visualizzata. (Quando Anteprima Realistica non è visualizzata.)
- ◆ Fare clic su **Chiudi** o su **Annulla** per uscire.

Vedere anche: “Anteprima Realistica” a pagina 228

■ Simulatore punti

Scopo: Visualizza una simulazione dei punti della macchina.

Tasto di scelta rapida: Non esiste un tasto di scelta rapida per questa funzione





Barra degli strumenti:

Operazione:

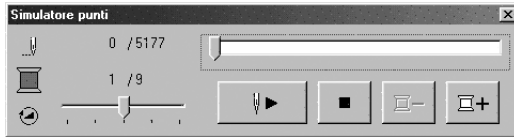



❶ Fare clic su **Visualizza**, quindi su **Simulatore punti**.

Apparirà la seguente finestra di dialogo e i dati di ricamo nella Pagina Disegno verranno cancellati.



- ◆ Fare clic su  per iniziare la simulazione dei punti. Durante la simulazione, questo pulsante diventa un pulsante di pausa ().
- ◆ Fare clic su  per far avanzare la simulazione fino all'inizio del colore successivo.
- ◆ Fare clic su  per far tornare la simulazione all'inizio del colore precedente.
- ◆ Fare clic su  per arrestare la simulazione e tornare alla visualizzazione precedente.
- ◆ Lo slider mostra la posizione corrente nella simulazione. È inoltre possibile, regolando lo slider, cambiare la posizione nella simulazione.



- ◆ La velocità della simulazione dei punti può essere regolata trascinando lo slider indicato con .
- ◆ I numeri accanto a  indicano il numero del punto (o il numero totale dei punti) che viene disegnato, ed i numeri accanto a  indicano il numero del colore (o il numero complessivo di colori) che viene disegnato.
- ◆ Per chiudere la finestra di dialogo, fare clic su  nell'angolo superiore destro della finestra di dialogo.

NOTA:

Se quando si seleziona questa funzione vi è un motivo selezionato, nella simulazione verrà disegnato solamente il motivo selezionato.

■ Barra degli strumenti

Scopo: Attiva o disattiva la barra degli strumenti.

Tasto di scelta rapida: Non esiste un tasto di scelta rapida per questa funzione

Barra degli strumenti: Non esiste un pulsante per questa funzione

Operazione:

- ① Fare clic su **Visualizza**, quindi su **Barra degli strumenti**.
La barra degli strumenti verrà attivata o disattivata.

Vedere anche: “Barra di stato” a pagina 231

■ Barra di stato

Scopo: Attiva o disattiva la barra di stato.

Tasto di scelta rapida: Non esiste un tasto di scelta rapida per questa funzione

Barra degli strumenti: Non esiste un pulsante per questa funzione

Operazione:

- 1 Fare clic su **Visualizza**, quindi su **Barra di stato**.
La barra di stato verrà attivata o disattivata.

Vedere anche: “Barra degli strumenti” a pagina 230

Menu Opzioni

Il menu Opzioni fornisce opzioni aggiuntive.

Design Center	Avvia Design Center e visualizza la relativa finestra in primo piano.	pagina 231
Programmable Stitch Creator	Avvia Programmable Stitch Creator e visualizza la relativa finestra in primo piano.	pagina 231
Proprietà Disegno	Apri una finestra di dialogo contenente informazioni di cucitura relative al motivo selezionato (o ai motivi selezionati).	pagina 232
Proprietà Pagina Disegno	Consente di modificare le dimensioni, il colore e lo sfondo della Pagina Disegno.	pagina 233
Modifica schema fili utente	Consente di creare e modificare gli schemi fili originali.	pagina 234
Seleziona Unità di Misura	Consente di selezionare l'unità di misura della lunghezza (mm).	pagina 238

■ Design Center

Scopo: Avvia Design Center e visualizza la relativa finestra in primo piano.

Tasto di scelta rapida: **F5**

Barra degli strumenti: Non esiste un pulsante per questa funzione

Operazione:

- 1 Fare clic su **Opzioni**, quindi su **Design Center**.
Design Center si avvia se la relativa finestra non era aperta; se era aperta, essa viene visualizzata in primo piano.
Dopo aver creato un motivo con l'applicazione Design Center, lo si può importare nella Pagina Disegno di Layout & Editing.

Vedere anche: “Importa – da Design Center” a pagina 158

■ Programmable Stitch Creator

Scopo: Avvia Programmable Stitch Creator e visualizza la relativa finestra in primo piano.

Tasto di scelta rapida: Non esiste un tasto di scelta rapida per questa funzione

Barra degli strumenti: Non esiste un pulsante per questa funzione

Operazione:

- 1 Fare clic su **Opzioni**, quindi su **Programmable Stitch Creator**.
Programmable Stitch Creator si avvia se la relativa finestra non era aperta; se era aperta, essa viene visualizzata in primo piano.

■ Proprietà Disegno

Scopo: Apre una finestra di dialogo contenente informazioni di cucitura relative al motivo selezionato (o ai motivi selezionati).

Tasto di scelta rapida: Non esiste un tasto di scelta rapida per questa funzione

Barra degli strumenti: Non esiste un pulsante per questa funzione

Operazione:

① Fare clic su **Opzioni**, quindi su **Proprietà Disegno**.

Viene visualizzata la finestra di dialogo **Proprietà Disegno**.

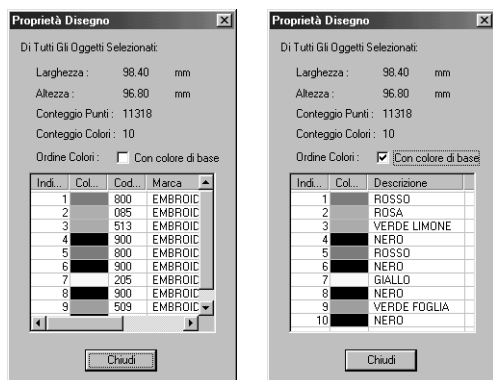

◆ Se la casella di controllo **Con colore base** è selezionata, si può passare alla visualizzazione dei nomi di colore predefiniti della macchina.

◆ Fare clic su **Chiudi** per chiudere la finestra.

La finestra di dialogo consente di controllare rapidamente le dimensioni, il conteggio punti e l'ordine dei colori del motivo selezionato (o dei motivi selezionati).

Si possono selezionare e controllare le proprietà dei singoli oggetti che compongono il motivo di ricamo.

Se si seleziona una Pagina Disegno per un telaio di ricamo multi posizione (130 × 300 mm, 300 × 130 mm, 100 × 172 mm, o 172 × 100 mm):

Se non vi è alcun oggetto selezionato nella Pagina Disegno, viene visualizzata la seguente finestra di dialogo **Proprietà Disegno**.

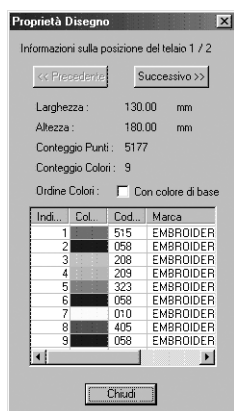

◆ La prima riga della finestra di dialogo mostra la posizione nell'ordine di installazione del telaio da ricamo per il disegno visualizzato.

• *Nella Pagina Disegno appaiono soltanto i disegni che verrebbero cuciti nella posizione corrente nell'ordine di installazione del telaio da ricamo. L'area da ricamare per la posizione corrente del telaio da ricamo, inoltre, è evidenziata con un contorno rosso.*

◆ Fare clic su **Precedente** o su **Successivo** per visualizzare le informazioni relative ai disegni applicabili nelle altre posizioni nell'ordine di installazione del telaio da ricamo.

Quando appare questa finestra di dialogo, la Pagina Disegno viene automaticamente ingrandita o rimpicciolita in modo da occupare l'intera finestra.

Non è possibile premere il pulsante **Precedente** quando il disegno corrispondente alla prima posizione di installazione del ricamo è già visualizzato. Non è inoltre possibile premere il pulsante **Successivo** quando il disegno corrispondente all'ultima posizione di installazione del ricamo è già visualizzato.

NOTA:

Se un oggetto è più grande dell'area di ricamo o se esso è posizionato in modo da non rientrare completamente nell'area di ricamo, apparirà il messaggio di errore "Modificare le dimensioni o la posizione dell'oggetto." invece di questa finestra di dialogo. Quando l'oggetto che causa l'errore viene selezionato, modificarne le dimensioni o la posizione. (Se più di un oggetto provoca la visualizzazione del messaggio di errore, gli oggetti verranno selezionati nell'ordine di cucitura.)

■ Proprietà Pagina Disegno

Scopo: Consente di modificare le dimensioni, il colore e lo sfondo della Pagina Disegno.

Tasto di scelta rapida: Non esiste un tasto di scelta rapida per questa funzione

Barra degli strumenti: Non esiste un pulsante per questa funzione

Operazione:

① Fare clic su **Opzioni**, quindi su **Proprietà Pagina Disegno**.

Viene visualizzata la finestra di dialogo **Proprietà Pagina Disegno**.



- ◆ Selezionare le dimensioni facendo clic sul pulsante d'opzione appropriato. Selezionare il colore Pagina o il colore Sfondo facendo clic sulla relativa freccia di selezione, quindi facendo clic sul colore.
- *La finestra di anteprima consente di visualizzare le modifiche apportate alle impostazioni. L'immagine della macchina da cucire mostra la direzione della Pagina Disegno (telaio) sulla macchina.*
- ◆ Fare clic su **OK** per confermare.
- ◆ Fare clic su **Predefinito** per tornare all'impostazione predefinita.
- ◆ Fare clic su **Annulla** per uscire.

Le dimensioni della Pagina Disegno pari a 130 × 300 mm, 300 × 130 mm, 100 × 172 mm e 172 × 100 mm, indicate da "*", vengono usate per ricamare disegni multi posizione tramite un telaio da ricamo speciale collegato alla macchina da cucire in tre diverse posizioni di installazione.

Controllare di disporre del telaio da ricamo multi posizione e che sia possibile ricamare questo tipo di disegni con la propria macchina da cucire.

Vedere anche: "Seleziona Unità di Misura" a pagina 238

■ Modifica schema fili utente

Scopo: Consente di creare e modificare gli schemi fili originali.

Tasto di scelta rapida: Non esiste un tasto di scelta rapida per questa funzione

Barra degli strumenti: Non esiste un pulsante per questa funzione

Operazione:

- 1 Fare clic su **Opzioni**, quindi su **Modifica schema fili utente**.
Apparirà una finestra di dialogo simile a quella riportata di seguito.

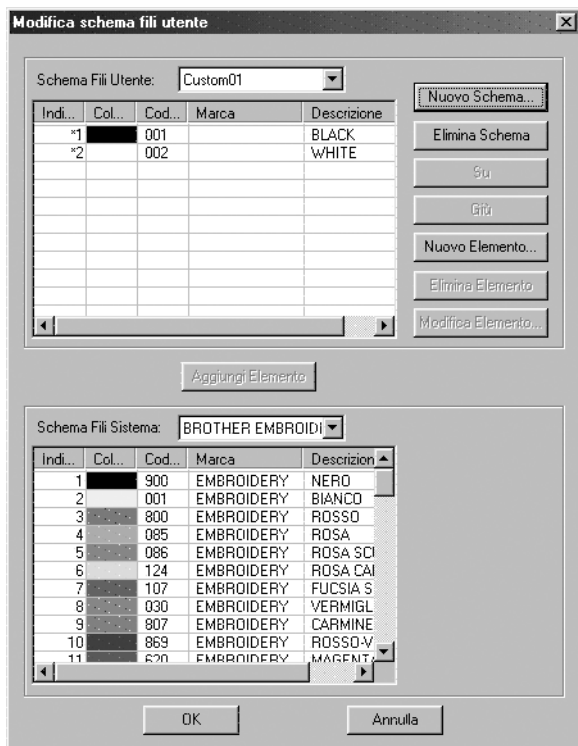

È possibile creare e modificare degli schemi fili utente che contengano un elenco dei fili utilizzati più frequentemente o un elenco di tutti i fili posseduti. Si possono includere dati provenienti dagli schemi fili sistema o aggiungere dati relativi a nuovi fili.

[Creazione di un nuovo schema fili]

Fare clic su **Nuovo schema**. Apparirà la seguente finestra di dialogo.

Digitare il nome dello schema, quindi fare clic su **OK** per salvare lo schema col nome immesso.



Lo schema salvato può essere selezionato dall'elenco Schemi fili utente, quindi modificato.

[Eliminazione di uno schema]

Dall'elenco Schemi fili utente, selezionare lo schema che si desidera eliminare.

Schema Fili Utente:

Fare clic su **Elimina schema** per eliminare lo schema selezionato.

[Modifica di uno schema]

Dall'elenco Schemi fili utente, selezionare lo schema che si desidera modificare.

Se non viene selezionato alcuno schema, l'operazione di modifica non potrà essere eseguita.

Modifica schema fili utente

Schema Fili Utente:

Indi...	Col...	Cod...	Marca	Descrizione
*1				

Nuovo Schema...
Elimina Schema
Su
Giù
Nuovo Elemento...
Elimina Elemento
Modifica Elemento

Aggiungi Elemento

Schema Fili Sistema:

Indi...	Col...	Cod...	Marca	Descrizione
1		900	EMBROIDERY	NERO
2		001	EMBROIDERY	BIANCO
3		800	EMBROIDERY	ROSSO
4		085	EMBROIDERY	ROSA
5		086	EMBROIDERY	ROSA SCI
6		124	EMBROIDERY	ROSA CAI
7		107	EMBROIDERY	FUCSIA S
8		030	EMBROIDERY	VERMIGL
9		807	EMBROIDERY	CARMINE
10		869	EMBROIDERY	ROSSO V
11		670	EMBROIDERY	MAGENTA

OK Annulla

•Aggiunta di un elemento dallo schema fili sistema

Dall'elenco Schemi fili sistema, selezionare la marca di filo che si desidera aggiungere.

Dall'elenco che appare nella parte inferiore della finestra di dialogo, fare clic sull'elemento che si desidera aggiungere. (Per aggiungere più elementi, tenere premuti i tasti **Shift** e **Ctrl** mentre si selezionano gli elementi filo.)

Fare clic su **Aggiungi elemento** per aggiungere gli elementi selezionati all'elenco Schemi fili utente.

Modifica schema fili utente

Schema Fili Utente:

Indi...	Col...	Cod...	Marca	Descrizione
*1				

Nuovo Schema...
Elimina Schema
Su
Giù
Nuovo Elemento...
Elimina Elemento
Modifica Elemento

Aggiungi Elemento

Schema Fili Sistema:

Indi...	Col...	Cod...	Marca	Descrizione
1		900	EMBROIDERY	NERO
2		001	EMBROIDERY	BIANCO
3		800	EMBROIDERY	ROSSO
4		085	EMBROIDERY	ROSA
5		086	EMBROIDERY	ROSA SCI
6		124	EMBROIDERY	ROSA CAI
7		107	EMBROIDERY	FUCSIA S
8		030	EMBROIDERY	VERMIGL
9		807	EMBROIDERY	CARMINE
10		869	EMBROIDERY	ROSSO V
11		670	EMBROIDERY	MAGENTA

OK Annulla



Modifica schema fili utente

Schema Fili Utente:

Indi...	Col...	Cod...	Marca	Descrizione
1		085	EMBROIDERY	ROSA
2		107	EMBROIDERY	FUCSIA SCU

Nuovo Schema...
Elimina Schema
Su
Giù
Nuovo Elemento...
Elimina Elemento
Modifica Elemento

Aggiungi Elemento

Schema Fili Sistema:

Indi...	Col...	Cod...	Marca	Descrizione
1		900	EMBROIDERY	NERO
2		001	EMBROIDERY	BIANCO
3		800	EMBROIDERY	ROSSO
4		085	EMBROIDERY	ROSA
5		086	EMBROIDERY	ROSA SCI
6		124	EMBROIDERY	ROSA CAI
7		107	EMBROIDERY	FUCSIA S
8		030	EMBROIDERY	VERMIGL
9		807	EMBROIDERY	CARMINE
10		869	EMBROIDERY	ROSSO V
11		670	EMBROIDERY	MAGENTA

OK Annulla

•Aggiunta di un nuovo elemento

Fare clic su **Nuovo elemento**. Apparirà la seguente finestra di dialogo.



Per creare un nuovo colore, fare clic su **Mescola**. Appare una finestra di dialogo simile a quella riportata di seguito. Specificare il colore, quindi fare clic su **OK** per aggiungere il colore specificato alla finestra di dialogo precedente.

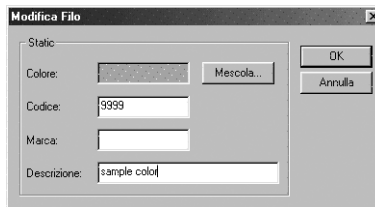
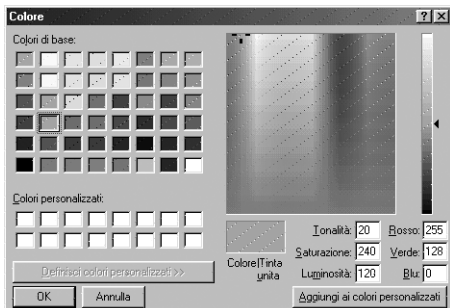

Qualora fosse necessario, digitare codice, marca e descrizione nelle caselle di testo appropriate.

Per il codice, è possibile immettere soltanto numeri.

Fare clic su **OK** per aggiungere un nuovo elemento allo schema fili utente.

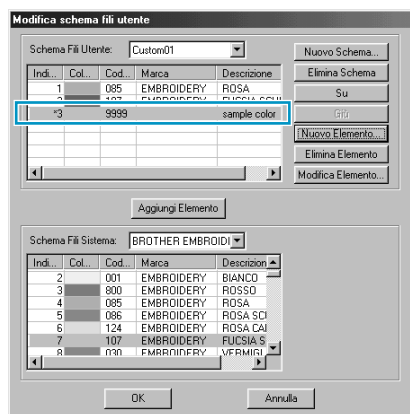

Apparirà un asterisco (*) davanti al numero di indice degli elementi appena aggiunti.

•Eliminazione di un elemento

Dall'elenco Schemi fili utente, selezionare l'elemento da eliminare, quindi fare clic su **Elimina elemento** per eliminare l'elemento dallo schema fili utente.

•Modifica di un elemento

Un elemento registrato nello schema fili utente può essere modificato per cambiare colore o numero di filo.

Dall'elenco Schemi fili utente, selezionare l'elemento da modificare, quindi fare clic su **Modifica elemento**. Apparirà la seguente finestra di dialogo. Eseguire le modifiche delle caratteristiche dell'elemento nello stesso modo in cui si procede all'aggiunta di un elemento.

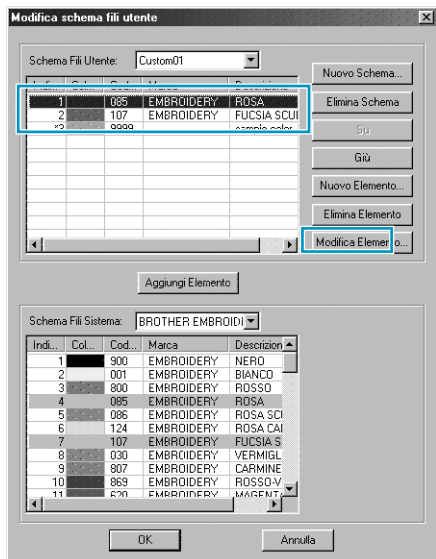

Come per gli elementi appena aggiunti, apparirà un asterisco (*) davanti al numero di indice degli elementi appena modificati.

•Modifica dell'ordine degli elementi

Dall'elenco Schemi fili utente, selezionare l'elemento da spostare, quindi fare clic su **su** o **giù** per cambiare l'ordine dell'elemento.

NOTA:

I colori dei fili nei dati di ricamo creati con questo software potrebbero apparire diversamente nella macchina da ricamo. Consultare quanto segue.

1. Macchine da ricamo sprovviste della funzione di visualizzazione delle informazioni sul colore

Le informazioni sul filo specificato potrebbero non essere visualizzate su alcune macchine.

2. Macchine da ricamo provviste della funzione di visualizzazione dei colori dei fili

Tra le informazioni sui fili specificate nei dati di ricamo, vengono visualizzati sulla macchina solo i colori dei fili. Tuttavia, i nomi dei colori dei fili visualizzati sono limitati ai nomi dei colori dei fili preimpostati nella macchina. Pertanto, nei dati di ricamo utilizzare nomi dei colori dei fili più simili a quelli preimpostati nella macchina.

3. Macchine provviste di un indice dei colori dei fili

Alcune macchine sono in grado di visualizzare le informazioni sui fili specificate dal presente software. Tra le informazioni sui fili specificate nei dati di ricamo, le suddette macchine possono visualizzare, oltre alle informazioni descritte nel paragrafo 2 riportato precedentemente, anche marca e numero del filo.

Tuttavia, degli elementi modificati o aggiunti dall'utente, (elementi contrassegnati dall'asterisco ()), verrà visualizzato solamente il numero del filo.*

■ Seleziona Unità di Misura

Scopo: Consente di selezionare l'unità di misura della lunghezza (mm).

Tasto di scelta rapida: Non esiste un tasto di scelta rapida per questa funzione

Barra degli strumenti: Non esiste un pulsante per questa funzione

Operazione:

❶ Fare clic su **Opzioni**, quindi su **Seleziona Unità di Misura**.

Apparirà questa finestra di dialogo.



◆ Selezionare l'unità di misura (mm).

◆ Fare clic su **OK** per confermare.

◆ Fare clic su **Annulla** per uscire.

Vedere anche: "Imposta Griglia" a pagina 227, "Proprietà Pagina Disegno" a pagina 233

Menu Guida

Il menu **Guida** dà accesso al sistema di informazioni della guida in linea.

Sommario	Avvia le informazioni della guida in linea per quest'applicazione.	pagina 238
Assistenza clienti	Apri la pagina FAQ (Frequently Asked Questions, Domande frequenti) nella Homepage di questa azienda.	pagina 239
Registrazione in linea	Visualizza la pagina della registrazione in linea del sito Web di questa azienda.	pagina 239
Informazioni su Layout & Editing	Fornisce informazioni sulla versione di questa applicazione.	pagina 239

■ Sommario

Scopo: Avvia le informazioni della guida in linea per quest'applicazione.

Tasto di scelta rapida: **F1**

Barra degli strumenti: Non esiste un pulsante per questa funzione

Operazione:

❶ Fare clic su **Guida**, quindi su **Sommario**.

Viene visualizzato un sommario del contenuto delle informazioni della guida in linea.

❷ Per l'operazione successiva, consultare il manuale di Windows.

Vedere anche: "Informazioni su Layout & Editing" a pagina 239

■ Assistenza clienti

Scopo: Apre la pagina **FAQ** (Frequently Asked Questions, Domande frequenti) nella Homepage di questa azienda.

Tasto di scelta rapida: Non esiste tasto di scelta rapida per questa funzione

Barra degli strumenti: Non esiste pulsante per questa funzione

Operazione:

- 1 Fare clic su **Guida**, quindi su **Assistenza clienti** dal menu.
- 2 Il browser installato nel computer viene avviato e apre la pagina FAQ nella Homepage di questa azienda.

NOTA:

Questa funzione non può essere utilizzata se non vi è un browser Internet installato in modo corretto.

■ Registrazione in linea

Scopo: Visualizza la pagina della registrazione in linea del sito Web di questa azienda.

Tasto di scelta rapida: Non esiste un tasto di scelta rapida per questa funzione

Barra degli strumenti: Non esiste un pulsante per questa funzione

Operazione:

- 1 Fare clic su **Guida**, quindi dal menu scegliere **Registrazione in linea**.
- 2 Verrà avviato il browser installato e aperta la pagina per la registrazione in linea dal sito Web di questa azienda.

NOTA:

Questa funzione è utilizzabile solamente se il browser Internet è installato correttamente e se viene stabilita la connessione alla rete Internet.

**La registrazione in linea non è possibile in alcuni paesi e in alcune aree.*

■ Informazioni su Layout & Editing

Scopo: Fornisce informazioni sulla versione di questa applicazione.

Tasto di scelta rapida: Non esiste un tasto di scelta rapida per questa funzione

Barra degli strumenti: Non esiste un pulsante per questa funzione

Operazione:

- 1 Fare clic su **Guida**, quindi su **Informazioni su Layout & Editing**.
Verrà visualizzata una finestra di dialogo.
- 2 Fare clic su **OK** per rimuoverla.

Vedere anche: “Sommario” a pagina 238

Programmable Stitch Creator





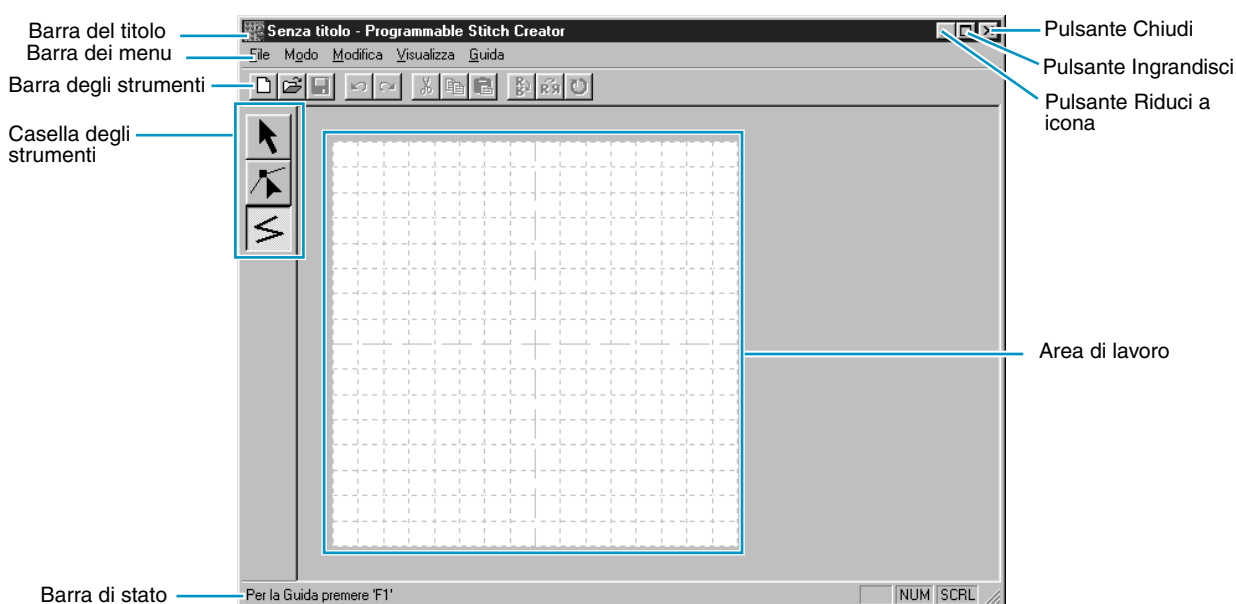

Questa applicazione consente di creare i propri motivi di punti di riempimento, che si possono impostare come attributi di cucitura alle aree chiuse dei motivi, sia in Design Center sia in Layout & Editing. I motivi a punto di riempimento riempiono le aree con motivo a mattonella, risultando in motivi di ricami particolarmente decorativi. È possibile creare i propri motivi di punti di riempimento oppure utilizzare i numerosi punti forniti con questa applicazione, se lo si desidera modificandoli. Quest'applicazione consente anche di disegnare dei motivi per la cucitura di temi. Si può utilizzare Layout & Editing per applicare attributi di cucitura del Punto diritto o del Punto di riempimento, oppure si può utilizzare Design Center per applicare attributi del Punto di riempimento al motivo del tema.

La schermata



Barra dei menu	Dà accesso alle funzioni.
Barra degli strumenti	Tasto di scelta rapida per le funzioni dei menu.
Casella degli strumenti	Si utilizza per selezionare e creare motivi di Punti di riempimento.
Barra di stato	Fornisce brevi informazioni.



Uso della Casella degli strumenti

	Imposta il cursore nel modo Selezione. Forma del cursore: 	pagina 242
	Imposta il cursore nel modo Modifica punto. Forma del cursore: 	pagina 243
	Imposta il cursore nel modo Disegno linea. Quando si avvia l'applicazione, il modo Disegno è attivo per impostazione predefinita. Forma del cursore:  , con una miniatura del pulsante dello strumento.	pagina 245

Modo Selezione

Il modo Selezione cursore si usa per selezionare una o più linee. Una volta selezionata una linea, è possibile spostarla, disporla in scala e cambiarne la direzione ruotandola o capovolgendola.

■ Selezione di linee

❶ Fare clic su  nella Casella degli strumenti. La forma del cursore diventerà .

❷ Fare clic sulla linea che si desidera selezionare.
Si capisce che una linea è selezionata quando vengono visualizzate le maniglie.

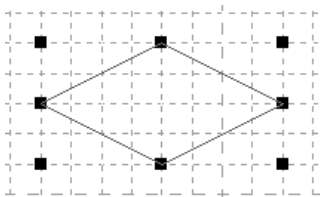

NOTA:

Si tenga presente che una linea non viene selezionata se non si fa clic su una parte di essa.

❸ Per deselezionare la linea, selezionarne un'altra, fare clic su uno spazio bianco oppure fare clic su un altro pulsante nella Casella degli strumenti.

❹ Per selezionare un'ulteriore linea, fare clic su di essa tenendo premuto il tasto **Shift**.

NOTA:

Si possono anche selezionare le linee trascinando il cursore attraverso l'area di lavoro. Mentre si trascina, appare un rettangolo punteggiato. Quando si rilascia il pulsante del mouse, verranno selezionate tutte le linee contenute completamente in quel rettangolo.

Se vengono involontariamente selezionate delle linee, fare clic su uno spazio vuoto per rimuovere la selezione da tutte le linee e ricominciare.

■ Spostamento di linee

❶ Portare il cursore su un motivo selezionato o su un gruppo di motivi selezionati.

La forma del cursore diventerà .

- ② A questo punto è possibile trascinare il motivo in un'altra posizione.





Se si tiene premuto il tasto **Shift** mentre si trascina la linea, quest'ultima si sposta orizzontalmente o verticalmente.

NOTA:

Ad ogni pressione dei tasti freccia su, giù, sinistra o destra si sposta la linea di un passo di griglia. Se la griglia non è visualizzata, la linea si sposta di una distanza pari al più piccolo passo di griglia nella direzione illustrata dal tasto.

■ Disposizione in scala delle linee

- ① Portare il cursore su una delle maniglie di una linea selezionata o di un gruppo di linee selezionate.

La forma del cursore diventerà , ,  o , a seconda della maniglia su cui si trova il cursore.

- ② Trascinare la maniglia nella direzione della freccia per disporre in scala il motivo.

 serve per ridimensionare la larghezza.

 serve per ridimensionare l'altezza.

 e  servono per ridimensionare entrambe le dimensioni contemporaneamente.

Modo Modifica punto



Il modo Modifica punto consente di spostare, inserire ed eliminare dei punti di un motivo di punti.

I punti inseriti o spostati vengono collocati all'intersezione fra le linee orizzontali e verticali della griglia. In questo modo, indipendentemente da dove si trascina un punto o si inserisce un punto sulla linea, esso si posizionerà automaticamente sull'intersezione più vicina.

Secondo il punto che si desidera creare, potrebbe essere necessario selezionare una differente griglia di lavoro.

Per ulteriori informazioni sulle griglie e su come selezionarle, consultare "Griglia" a pagina 256.

■ Spostamento di punti

- ① Fare clic su  nella Casella degli strumenti. La forma del cursore diventerà .

- ② Fare clic sulla linea spezzata che si desidera modificare. È possibile selezionare una sola linea spezzata alla volta.

I punti esistenti della linea spezzata selezionata vengono contrassegnati da quadratini vuoti.

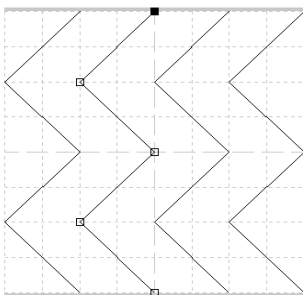

- 3 Fare clic sul punto che si desidera spostare.

Per selezionare un ulteriore punto, fare clic su di esso tenendo premuto il tasto **Shift**. Si può anche fare clic e trascinare il cursore sull'area che include tutti i punti che si desiderano selezionare. Quando si rilascia il mouse, vengono selezionati i punti inclusi in quell'area. I punti selezionati vengono contrassegnati da quadrati pieni.

NOTA:

Se si fa clic sulla linea invece che su un quadrato, viene inserito un nuovo punto.

*Premendo **Ctrl** + tasto freccia destra o sinistra si sposterà la selezione al primo o all'ultimo punto di una linea.*

- 4 Trascinare il cursore in una nuova posizione. Tutti i punti selezionati si spostano nella stessa direzione.



Se si tiene premuto il tasto Maiusc mentre si trascina il punto, quest'ultimo si sposta orizzontalmente o verticalmente.

NOTA:



Ad ogni pressione dei tasti freccia su, giù, sinistra o destra si sposta il punto di un passo di griglia. Se la griglia non è visualizzata, il punto si sposta di una distanza pari al più piccolo passo di griglia nella direzione illustrata dal tasto.

Nel modo Tema, se si sposta il punto iniziale (rettangolo blu) verso l'alto o verso il basso, l'altro punto si sposterà automaticamente verso l'alto o verso il basso. I punti iniziale e finale non possono inoltre essere spostati più vicino di una determinata distanza predeterminata.

■ Inserimento di punti

- 1 Fare clic su  nella Casella degli strumenti. La forma del cursore diventerà .
- 2 Fare clic sulla linea spezzata che si desidera modificare. È possibile selezionare una sola linea spezzata alla volta.
I punti esistenti della linea spezzata selezionata vengono contrassegnati da quadratini vuoti.
- 3 Fare clic dove si desidera inserire un nuovo punto nella linea spezzata.
Appare un nuovo punto, contrassegnato da un quadrato nero. È possibile modificare il nuovo punto.

■ Eliminazione di punti

- 1 Fare clic su  nella Casella degli strumenti. La forma del cursore diventerà  quando si trova sopra la Pagina di lavoro.
- 2 Fare clic sulla linea spezzata che si desidera modificare. È possibile selezionare una sola linea spezzata alla volta.
I punti esistenti della linea spezzata vengono contrassegnati da quadratini vuoti.
- 3 Fare clic sul punto che si desidera eliminare.
Per selezionare un ulteriore punto, fare clic su di esso tenendo premuto il tasto **Shift**.
I punti selezionati vengono contrassegnati da quadrati pieni.
- 4 Premere il tasto **Delete** per rimuovere i punti selezionati dal contorno.
Se il punto è composto da una sola linea, essa viene eliminata.

NOTA:

Nel modo Tema, il punto iniziale (rettangolo blu) e il punto finale (rettangolo rosso) non possono essere eliminati.

Modo Disegno linea



Il modo Disegno linea consente di disegnare linee spezzate per creare il proprio motivo di punto. Una linea spezzata è costituita da una o più linee diritte contigue: il punto finale di una linea diritta costituisce il punto iniziale della successiva.

Le linee orizzontali e verticali che si disegnano sull'area di lavoro seguono sempre la griglia. I punti che si creano facendo clic con il mouse vengono inseriti all'intersezione fra le linee orizzontali e verticali della griglia, consentendo di disegnare anche linee diagonali. Quindi, indipendentemente da dove si fa clic, un punto verrà inserito automaticamente sull'intersezione più vicina.

Secondo il motivo di punto che si desidera creare, potrebbe essere necessario selezionare una differente griglia di lavoro.

Per ulteriori informazioni sulle griglie e su come selezionarle, consultare "Griglia" a pagina 256.

■ Disegno di una linea spezzata

- 1 Fare clic su  nella Casella degli strumenti. Quando si sposta il cursore sulla Pagina di lavoro, la forma del cursore diventerà  e verrà visualizzata insieme ad una piccola immagine del pulsante dello strumento.
- 2 Portare il mouse sul punto iniziale della linea spezzata e fare clic.
- 3 Spostare il mouse sul punto finale della prima linea diritta e fare clic di nuovo.

NOTA:

È sempre possibile rimuovere l'ultimo punto immesso facendo clic con il pulsante destro del mouse.

- 4 Ripetere tali operazioni fino ad arrivare all'ultimo punto finale. Fare doppio clic su tale punto. Se si desiderano includere altre linee spezzate in un motivo di punto, ripetere l'intera procedura.

Uso della barra dei menu

Menu File

Il menu **File** consente di eseguire comandi relativi ai file, ad esempio aprire e salvare.

Nuovo	Crea una nuova area di lavoro vuota.	pagina 246
Apri	Apri un file di punti programmabili precedentemente salvato.	pagina 247
Apri Modello	Apri sullo sfondo un file di immagini che può essere usato come guida per disegnare un nuovo motivo per Riempimento programmabile e Tema.	pagina 248
Salva	Salva l'area di lavoro sul disco.	pagina 249
Salva con nome	Salva il motivo di punto corrente con un nuovo nome.	pagina 249
Esci	Consente di uscire dall'applicazione.	pagina 250

■ Nuovo

Scopo: Crea una nuova area di lavoro vuota.

Tasto di scelta rapida: **Ctrl** + **N**

Barra degli strumenti: 

Operazione:

- 1 Fare clic su **File**, quindi su **Nuovo**.
Se l'area di lavoro corrente non è stata modificata, appare immediatamente una nuova area di lavoro vuota.
- 2 Se si è effettuata qualche modifica all'area di lavoro corrente, il sistema chiederà se si desidera salvare le modifiche, ad esempio:



- ◆ Fare clic su **Sì** per salvare prima l'area di lavoro.
- ◆ Fare clic su **No** per uscire dall'area di lavoro.
- ◆ Fare clic su **Annulla** per effettuare ogni altra operazione (ad esempio per modificare l'area di lavoro corrente o per salvarla con un altro nome di file).

Appare una nuova area di lavoro vuota.

Vedere anche: "Apri" a pagina 247, "Salva" e "Salva con nome" a pagina 249

■ Apri

Scopo: Aprire un file di punti programmabili precedentemente salvato.

Tasto di scelta rapida: **Ctrl** + **O**

Barra degli strumenti: 

Operazione:

❶ Fare clic su **File**, quindi su **Apri**.

Verrà visualizzata una finestra di dialogo **Apri** simile a questa.

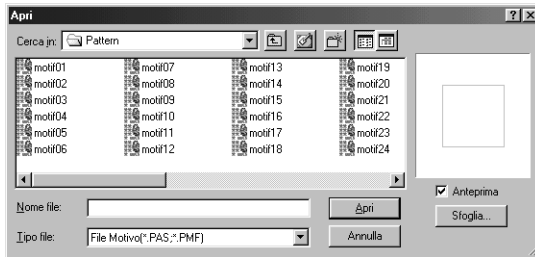

- ◆ Selezionare l'unità, la cartella e il nome del file.
- *Accertarsi che la cartella selezionata contenga file **pas** o **pmf**.*
- *Se la casella di controllo **Anteprima** è attivata, il contenuto del file selezionato viene visualizzato nella finestra di anteprima.*
- ◆ Fare clic su **Apri** o fare doppio clic sul nome del file per aprirlo nell'area di lavoro.
- ◆ Fare clic su **Sfoggia** per visualizzare in anteprima tutti i file **pas** o **pmf** disponibili nella cartella selezionata.
- ◆ Fare clic su **Annulla** per uscire.

❷ Facendo clic su **Sfoggia**, si apre la finestra di dialogo **Sfoggia**.

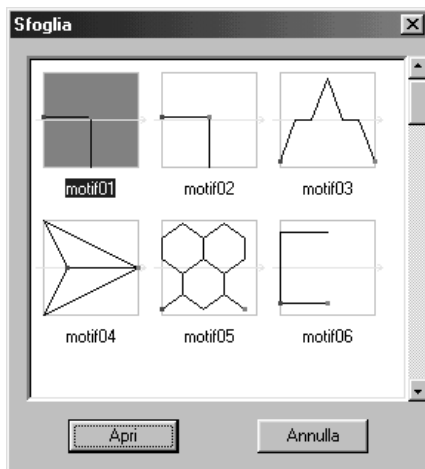

- ◆ Sfogliare all'interno dei file con l'aiuto della barra di scorrimento. Un → verde al centro dell'area di visualizzazione del motivo mostra che si tratta di dati per Tema (*.pmf). Altrimenti si tratta di dati per Riempimento programmabile (*.pas).
- ◆ Selezionare un motivo di punto facendo clic su di esso. Il motivo selezionato verrà evidenziato.
- ◆ Fare doppio clic sul motivo selezionato oppure fare clic su **Apri** per aprire il file e chiudere sia la finestra di dialogo **Apri** sia la finestra di dialogo **Sfoggia**. Il modo cambierà automaticamente in maniera da corrispondere al motivo selezionato (**pas** o **pmf**).
- ◆ Fare clic su **Annulla** per tornare alla finestra di dialogo **Apri**.

- ③ Il file selezionato si apre immediatamente se l'area di lavoro corrente non è stata modificata. Se si è effettuata qualche modifica all'area di lavoro corrente, il sistema chiederà se si desidera salvare le modifiche.



- ◆ Fare clic su **Si** per salvare prima l'area di lavoro.
- ◆ Fare clic su **No** per uscire dall'area di lavoro.
- ◆ Fare clic su **Annulla** per effettuare ogni altra operazione (ad esempio per modificare l'area di lavoro corrente o per salvarla con un altro nome di file).

- ④ Il motivo di punto modificato viene ora salvato e il file selezionato si apre.

Vedere anche: “Nuovo” a pagina 246, “Salva” e “Salva con nome” a pagina 249

■ Apri Modello

Scopo: Apre sullo sfondo un file di immagini che può essere usato come guida per disegnare un nuovo motivo per Riempimento programmabile e Tema.

Tasto di scelta rapida: Non esiste un tasto di scelta rapida per questa funzione

Barra degli strumenti: Non esiste un pulsante per questa funzione

Operazione:

- ① Fare clic su **File**, quindi su **Apri Modello**.

Verrà visualizzata una finestra di dialogo Apri modello simile a questa.



- ◆ Selezionare l'unità, la cartella e il nome del file.
- *Se la casella di controllo Anteprima è attivata, il contenuto del file selezionato viene visualizzato nella finestra Anteprima.*
- ◆ Fare clic su **Apri** per aprire il file. Si possono aprire i seguenti formati di file: Windows BMP (*.bmp), Exif (*.tif, .jpg), ZsoftPCX (.pcx), Windows Meta File (*.wmf), Portable Network Graphics (*.png), Encapsulated PostScript (*.eps), Kodak PhotoCD (*.pcd), FlashPix (*.fpx).

NOTA:

Dei file pcd e fpx, che vengono salvati su più pagine, si può aprire solo la prima pagina. I file Tif che hanno usato la compressione LZW non possono essere aperti.

- *Facendo doppio clic sul nome del file si apre il file e si chiude la finestra di dialogo.*
- ◆ Fare clic su **Annulla** se si desidera uscire dalla funzione.

Vedere anche: “Modello-Attivo, Luminosità, Disattivo” a pagina 257

■ Salva

Scopo: Salva l'area di lavoro sul disco.

Tasto di scelta rapida: **Ctrl** + **S**

Barra degli strumenti: 

Operazione:

❶ Fare clic su **File**, quindi su **Salva**.

Se il file è già presente sul disco (se è già stato salvato almeno una volta), esso viene salvato immediatamente.

❷ Se il file è ancora **Senza titolo**, se è uno dei file **pas** o **pmf** “Sola lettura” che fanno parte di questa applicazione o se, per qualsiasi altro motivo, non si riesce a trovare il file sul disco, l'applicazione passerà automaticamente a **Salva con nome**.

Vedere anche: “Salva con nome” sotto

■ Salva con nome

Scopo: Salva il motivo di punto corrente con un nuovo nome.

Tasto di scelta rapida: Non esiste un tasto di scelta rapida per questa funzione

Barra degli strumenti: Non esiste un pulsante per questa funzione

Operazione:

❶ Fare clic su **File**, quindi su **Salva con nome**.

Verrà visualizzata una finestra di dialogo **Salva con nome** simile a questa.

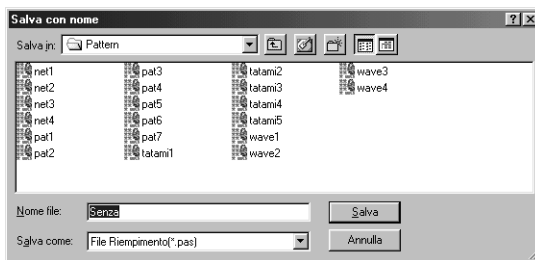

◆ Selezionare l'unità, la cartella e digitare il nome del file.

• *L'estensione del file viene automaticamente impostata in modo da corrispondere al modo impostato.*
*Modo = Riempimento: *.pas*
*Modo = Tema: *.pmf*

◆ Fare clic su **Salva** per salvare.

◆ Fare clic su **Annulla** per uscire.

❷ Se il nuovo nome di file esiste già, verrà visualizzata la seguente finestra di dialogo.

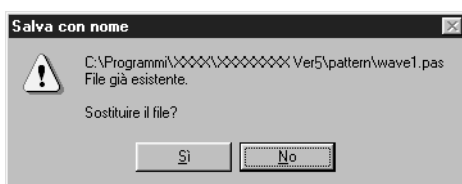

◆ Fare clic su **Sì** per sostituire.

◆ Fare clic su **No** se non si vuole sostituire il file esistente.

Vedere anche: “Salva” sopra

■ Esci

Scopo: Consente di uscire dall'applicazione.

Tasto di scelta rapida: **Alt** + **F4**

Barra degli strumenti: Non esiste un pulsante per questa funzione

Operazione:

- 1 Fare clic su **File**, quindi su **Esci**.
Se il motivo di punto corrente non è stato modificato, l'applicazione viene chiusa immediatamente.
- 2 Se si è effettuata qualche modifica al motivo di punto corrente, il sistema chiederà se si desidera salvare le modifiche.

Vedere anche: “Salva” e “Salva con nome” a pagina 249

Menu Modo

Si può utilizzare Programmable Stitch Creator per creare dei motivi per Riempimento programmabile, e motivi per Riempimento Tema o Contorno Tema. Tuttavia, il metodo e l'Area di lavoro sono differenti per ciascuno. Utilizzare questo menu Modo per effettuare le impostazioni per quale motivo si desidera creare.

Scopo: Modifica il modo di creazione dei dati.

Tasto di scelta rapida: Non esiste un tasto di scelta rapida per questa funzione.

Barra degli strumenti: Non esiste un pulsante per questa funzione

Operazione:

- 1 Dal menu, fare clic su **Modo**, quindi selezionare l'intestazione che corrisponde al motivo che si desidera creare.
 - ◆ Fare clic su **Riempimento**: il modo cambia per creare un motivo per Riempimento programmabile.
 - ◆ Fare clic su **Tema**: il modo cambia per creare un motivo per Tema.
- 2 Se sono state apportate delle modifiche all'area di lavoro corrente, il sistema chiederà se si vogliono salvare tali modifiche, per esempio:



- ◆ Fare clic su **Sì** per salvare prima l'area di lavoro Pagina.
- ◆ Fare clic su **No** per uscire dall'area di lavoro.
- ◆ Fare clic su **Annulla** per effettuare qualsiasi altra operazione (ad esempio, modificare la Pagina Disegno corrente o salvarla con un altro nome di file).

Modo Riempimento

Nel modo Riempimento, si può creare un motivo partendo da una o più linee.

Nella Casella degli strumenti, si trovano lo strumento Modo Selezione, lo strumento Modo Modifica punto e lo strumento Modo Disegno Linea. Tramite questi strumenti, si possono inserire e modificare liberamente delle linee nell'Area di lavoro per creare un proprio motivo.

Il metodo di cucitura per Riempimento programmabile è differente da quello del Riempimento normale, nel quale il filo viene costantemente cucito in una determinata direzione. Il motivo verrà invece cucito in modo che l'ago cada direttamente sopra il motivo creato.

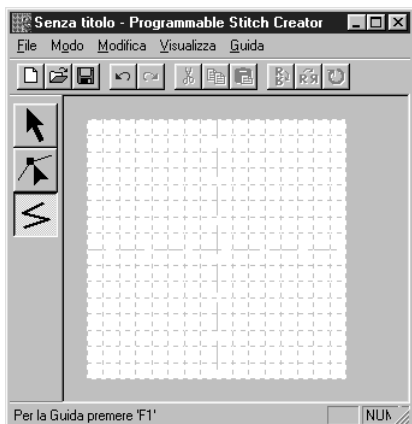

(Esempio di motivo)

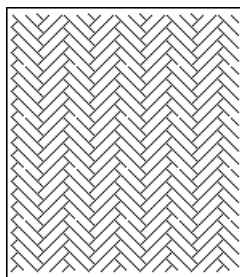

Modo Tema

Nel modo Tema, si possono creare motivi di contorno in modo efficiente utilizzando solo una linea. Nel centro dell'Area di lavoro viene visualizzata una freccia verde, indicante la direzione in cui verrà cucito il motivo (punto).

Inoltre al centro del lato sinistro della casella si trova un rettangolo blu, che indica il punto iniziale. Al centro del lato destro della schermata si trova un rettangolo rosso che mostra il punto finale. Questi punti sono collegati da una linea.

Lo strumento Selezione e punto si trovano nella Casella degli strumenti. Utilizzando la linea già visualizzata, si può creare un motivo inserendo dei punti, o spostando e modificando la linea in altri modi.

Non è possibile eliminare il punto iniziale o quello finale. Inoltre i punti devono trovarsi nella stessa posizione su/giù, di modo che se si muove uno dei due punti verso l'alto o verso il basso, l'altro si muoverà automaticamente allo stesso modo.

Il metodo di cucitura per questi motivi viene effettuato con l'efficienza dei motivi di contorno, come motivi creati.

(Si può utilizzare **Ctrl** + →, ← per controllare l'ordine dei punti.)

Si possono inoltre impostare questi motivi in modo che vengano cuciti in Cucitura linea o Cucitura area. (In Design Center, solo in Cucitura area).

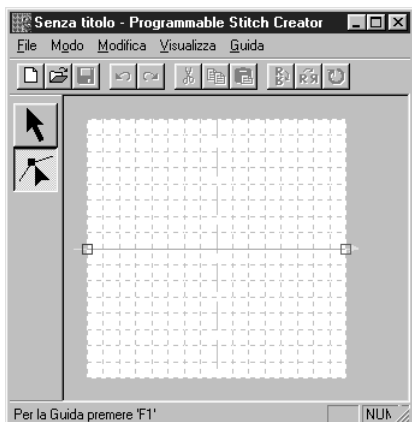

(Esempio di motivo)

Cucitura linea

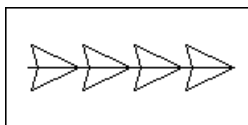

Cucitura area

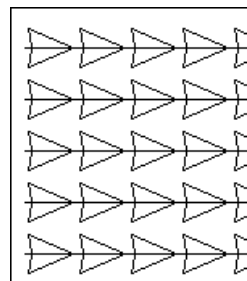

Menu Modifica

Annulla operazione	Annulla l'ultima operazione effettuata.	pagina 252	
Ripeti operazione	Annulla l'effetto dell'ultimo Annulla operazione.	pagina 252	
Taglia	Rimuove dalla schermata la linea selezionata (o le linee selezionate), salvandone una copia negli Appunti.	pagina 253	
Copia	Salva negli Appunti la linea selezionata (o le linee selezionate) senza rimuoverle dalla schermata.	pagina 253	
Duplica	Effettua una copia della linea selezionata (o delle linee selezionate).	pagina 253	
Incolla	Incolla le linee degli Appunti sulla schermata.	pagina 253	
Elimina	Rimuove dalla schermata la linea selezionata (o le linee selezionate), senza salvarle negli Appunti.	pagina 254	
Rifletti	Orizzontale	Capovolge la linea selezionata (o le linee selezionate) dall'alto in basso.	pagina 254
	Verticale	Capovolge la linea selezionata (o le linee selezionate) da sinistra a destra.	pagina 254
Ruota	Consente di ruotare manualmente la linea selezionata (o le linee selezionate) di un angolo arbitrario.	pagina 255	
Seleziona Tutto	Seleziona tutte le linee.	pagina 255	

■ Annulla operazione

Scopo: Annulla l'ultima operazione effettuata.

Tasto di scelta rapida: **Ctrl** + **Z**

Barra degli strumenti: 

Operazione:

❶ Fare clic su **Modifica**, quindi su **Annulla operazione**.

L'ultima operazione effettuata viene automaticamente annullata. Per esempio, se si è involontariamente cancellata una linea, questa funzione consentirà di farla riapparire.

Vedere anche: “Ripeti operazione” sotto

■ Ripeti operazione

Scopo: Annulla l'effetto dell'ultimo Annulla operazione.

Tasto di scelta rapida: **Ctrl** + **A**

Barra degli strumenti: 

Operazione:

❶ Fare clic su **Modifica**, quindi su **Ripeti operazione**.

L'effetto dell'ultimo **Annulla operazione** viene annullato. Per esempio, se si è utilizzato **Annulla operazione** subito dopo aver disegnato una linea, la linea viene eliminata. Usando **Ripeti operazione** si potrà far riapparire la linea.

Vedere anche: “Annulla operazione” sopra

■ Taglia

Scopo: Rimuove dalla schermata la linea selezionata (o le linee selezionate), salvandone una copia negli Appunti.

Tasto di scelta rapida: **Ctrl** + **X**

Barra degli strumenti: 

Operazione:

- 1 Selezionare una o più linee.
- 2 Fare clic su **Modifica**, quindi su **Taglia**.
Le linee selezionate scompaiono. Poiché sono state salvate negli Appunti, si può incollarle di nuovo utilizzando **Modifica - Incolla**.

Vedere anche: “Copia” e “Incolla” sotto, “Elimina” a pagina 254

■ Copia

Scopo: Salva negli Appunti la linea selezionata (o le linee selezionate) senza rimuoverle dalla schermata.

Tasto di scelta rapida: **Ctrl** + **C**

Barra degli strumenti: 

Operazione:

- 1 Selezionare una o più linee.
- 2 Fare clic su **Modifica**, quindi su **Copia**.
I motivi vengono copiati negli Appunti e sono pronti per essere incollati.

Vedere anche: “Taglia” sopra, “Duplica” e “Incolla” sotto

■ Duplica

Scopo: Effettua una copia della linea selezionata (o delle linee selezionate).

Tasto di scelta rapida: **Ctrl** + **D**

Barra degli strumenti: Non esiste un pulsante per questa funzione

Operazione:

- 1 Selezionare una o più linee.
- 2 Fare clic su **Modifica**, quindi su **Duplica**.
Sulla schermata appare una copia delle linee.

Vedere anche: “Copia” sopra e “Incolla” sotto

■ Incolla

Scopo: Incolla le linee degli Appunti sulla schermata.

Tasto di scelta rapida: **Ctrl** + **V**

Barra degli strumenti: 

Operazione:

- 1 Fare clic su **Modifica**, quindi su **Incolla**.

Le linee salvate negli Appunti (tramite **Taglia** o **Copia**) vengono incollate sulla schermata.

Vedere anche: “Taglia”, “Copia” e “Duplica” a pagina 253

■ Elimina

Scopo: Rimuove dalla schermata la linea selezionata (o le linee selezionate), senza salvarle negli Appunti.

Tasto di scelta rapida: **Delete**

Barra degli strumenti: Non esiste un pulsante per questa funzione

Operazione:

- 1 Selezionare una o più linee.

- 2 Fare clic su **Modifica**, quindi su **Elimina**.

La linea selezionata (o le linee selezionate) vengono rimosse dalla schermata. Poiché esse non sono salvate negli Appunti, l'unico modo per farle riapparire è di utilizzare **Modifica - Annulla operazione**.

Vedere anche: “Annulla operazione” a pagina 252 e “Taglia” a pagina 253

■ Rifletti – Orizzontale

Scopo: Capovolge la linea selezionata (o le linee selezionate) dall'alto in basso.

Tasto di scelta rapida: **Ctrl** + **H**

Barra degli strumenti: 

Operazione:

- 1 Selezionare una o più linee.

- 2 Fare clic su **Modifica**, quindi su **Rifletti**, poi su **Orizzontale**.

La linea selezionata (o le linee selezionate) vengono sostituite dalla relativa immagine riflessa orizzontalmente (alto e basso sono invertiti). Se si applica questa funzione per due volte consecutive, viene ripristinata l'immagine originale.

Vedere anche: “Rifletti – Verticale” sotto e “Ruota” a pagina 255

■ Rifletti – Verticale

Scopo: Capovolge la linea selezionata (o le linee selezionate) da sinistra a destra.

Tasto di scelta rapida: **Ctrl** + **J**

Barra degli strumenti: 

Operazione:

- 1 Selezionare una o più linee.

- 2 Fare clic su **Modifica**, quindi su **Rifletti**, poi su **Verticale**.

La linea selezionata (o le linee selezionate) vengono sostituite dalla relativa immagine riflessa verticalmente (sinistra e destra sono invertite). Se si applica questa funzione per due volte consecutive, viene ripristinata l'immagine originale.

Vedere anche: “Rifletti – Orizzontale” sopra e “Ruota” a pagina 255

Ruota

Scopo: Consente di ruotare manualmente la linea selezionata (o le linee selezionate) di un angolo arbitrario.

Tasto di scelta rapida: **Ctrl** + **Y**

Barra degli strumenti: 

Operazione:

1 Selezionare uno o più motivi.

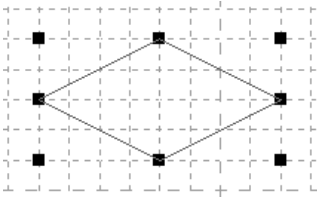

2 Fare clic su **Modifica**, quindi su **Ruota**. La forma delle maniglie diventerà.

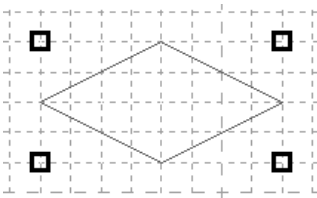

3 Portare il cursore su una delle maniglie. La forma del cursore diventerà.

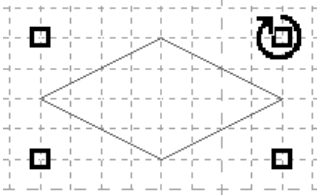

4 Trascinare la maniglia per ruotare la linea dell'angolo desiderato, quindi rilasciare il pulsante del mouse.

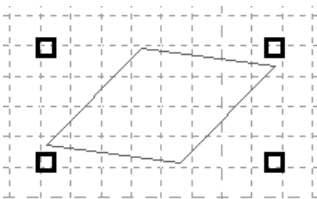

Se si trascina semplicemente il mouse, la linea viene ruotata con incrementi di 1°. Se si preme il tasto **Shift**, la linea viene ruotata con incrementi di 15°.

Seleziona Tutto

Scopo: Seleziona tutte le linee.

Tasto di scelta rapida: **Ctrl** + **E**

Barra degli strumenti: Non esiste pulsante per questa funzione

Operazione:

- 1 Accertarsi che il cursore si trovi nel modo Selezione.
- 2 Fare clic su **Modifica**, quindi su **Seleziona Tutto**.

Menu Visualizza

Griglia	Seleziona la griglia di lavoro.	pagina 256
Modello-Attivo, Luminosità, Disattivo	Attiva o disattiva l'immagine del motivo o la visualizza in modo attenuato.	pagina 257
Anteprima	Attiva o disattiva la visualizzazione ripetuta dell'immagine del motivo in corso di creazione.	pagina 257
Barra degli strumenti	Attiva o disattiva la barra degli strumenti.	pagina 258
Barra di stato	Attiva o disattiva la barra di stato.	pagina 258

■ Griglia

Scopo: Seleziona la griglia di lavoro.

Tasto di scelta rapida: Non esiste un tasto di scelta rapida per questa funzione

Barra degli strumenti: Non esiste un pulsante per questa funzione

Operazione:

- 1 Fare clic su **Griglia**. La griglia selezionata è preceduta da un pulsante d'opzione.
- 2 Fare clic sull'impostazione della griglia adatta al motivo di punto che si sta creando o modificando. È anche possibile passare da una griglia all'altra mentre si lavora su un motivo di punto, e poi continuare a disegnare.
Fare clic su **Larga**: Il passo della griglia passa ad 1/8 del lato di un'area di lavoro.
Fare clic su **Media**: Il passo della griglia passa ad 1/16 del lato di un'area di lavoro.
Fare clic su **Stretta**: Il passo della griglia passa ad 1/32 del lato di un'area di lavoro.
Fare clic su **Nessuno**: La griglia scompare.

L'impostazione della griglia viene salvata quando l'applicazione viene spenta, in modo che le stesse impostazioni verranno applicate alla successiva accensione dell'applicazione.

Esempio 1: Griglia **Stretta**

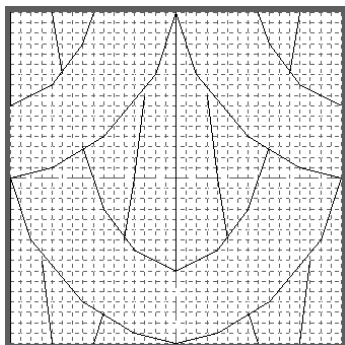

Esempio 2: Griglia **Media**

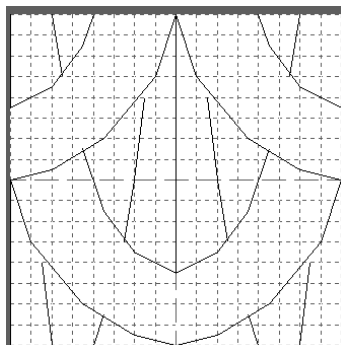

Esempio 3: Griglia **Larga**

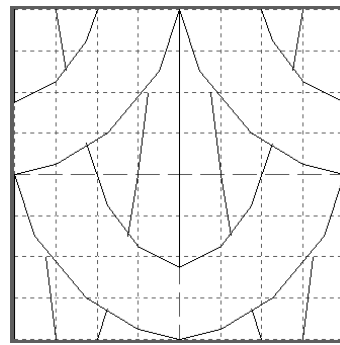

Le linee orizzontali e verticali che si disegnano sull'area di lavoro seguono sempre la griglia. I punti che si creano facendo clic con il mouse vengono inseriti all'intersezione fra le linee orizzontali e verticali della griglia, consentendo di disegnare anche linee diagonali. Indipendentemente da dove si fa clic, un punto verrà inserito automaticamente sull'intersezione più vicina.

Selezionare una differente griglia di lavoro secondo il tipo di punto che si desidera disegnare.

Selezionare una griglia più stretta per disegnare dettagli più piccoli, oppure per dare un aspetto tondo o curvo alle linee del punto; selezionare una griglia più larga per disegnare motivi di punto più semplici.

■ Modello-Attivo, Luminosità, Disattivo

Scopo: Attiva o disattiva l'immagine del motivo o la visualizza in modo attenuato.

Tasto di scelta rapida: **F6**

Barra degli strumenti: Non esiste un pulsante per questa funzione

Operazione:

❶ Fare clic su **Visualizza**, quindi su **Motivo**, quindi selezionare l'impostazione desiderata.

- ◆ Fare clic su **Attivo** per visualizzare l'immagine originale.
- ◆ Fare clic su **Luminosità** per attenuare l'immagine prima di visualizzarla.
- ◆ Fare clic su **Disattivo** per nascondere l'immagine.

Questa funzione non è disponibile se non vi è un'immagine motivo aperta.

Premere il tasto di scelta rapida per passare dalla visualizzazione dell'immagine del motivo, alla sua visualizzazione attenuata, alla disattivazione della visualizzazione dell'immagine.

Vedere anche: "Apri Modello" a pagina 248

■ Anteprima

Scopo: Attiva o disattiva la visualizzazione ripetuta dell'immagine del motivo in corso di creazione.

Tasto di scelta rapida: Non esiste un tasto di scelta rapida per questa funzione

Barra degli strumenti: Non esiste un pulsante per questa funzione

Operazione:

❶ Fare clic su **Visualizza**, quindi su **Anteprima**.

Se la finestra di dialogo Anteprima non era visualizzata, apparirà la finestra di dialogo Anteprima che corrisponde al modo impostato, come mostrato negli esempi seguenti.

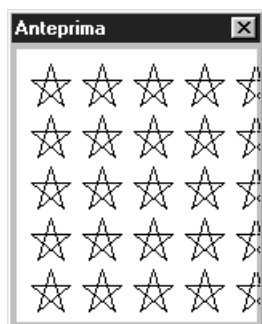

(Modo = Riempimento)

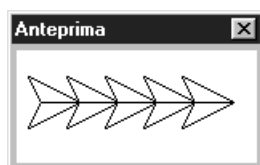

(Modo = Tema)

Quando l'applicazione viene spenta, vengono salvate la condizione Attiva/Disattiva della visualizzazione della finestra di dialogo Anteprima e la posizione della visualizzazione, in modo che la volta successiva che l'applicazione viene aperta appariranno le stesse condizioni.

■ Barra degli strumenti

Scopo: Attiva o disattiva la barra degli strumenti.

Tasto di scelta rapida: Non esiste tasto di scelta rapida per questa funzione

Barra degli strumenti: Non esiste pulsante per questa funzione

Operazione:

- 1 Fare clic su **Visualizza**, quindi su **Barra degli strumenti**.
La barra degli strumenti verrà attivata o disattivata.

Vedere anche: “Barra di stato” sotto

■ Barra di stato

Scopo: Attiva o disattiva la barra di stato.

Tasto di scelta rapida: Non esiste tasto di scelta rapida per questa funzione

Barra degli strumenti: Non esiste pulsante per questa funzione

Operazione:

- 1 Fare clic su **Visualizza**, quindi su **Barra di stato**.
La barra di stato verrà attivata o disattivata.

Vedere anche: “Barra degli strumenti” sopra

Menu Guida

Il menu **Guida** dà accesso al sistema di informazioni della guida in linea.

Sommario	Avvia le informazioni della guida in linea per quest'applicazione.	pagina 258
Assistenza clienti	Apri la pagina FAQ (Frequently Asked Questions, Domande frequenti) nel sito Web di questa azienda.	pagina 259
Informazioni su Programmable Stitch Creator	Fornisce informazioni sulla versione di questa applicazione.	pagina 259

■ Sommario

Scopo: Avvia le informazioni della guida in linea per quest'applicazione.

Tasto di scelta rapida: **F1**

Operazione:

- 1 Fare clic su **Guida**, quindi su **Sommario**.
Viene visualizzato un sommario del contenuto delle informazioni della guida in linea.
- 2 Per l'operazione successiva, consultare il manuale di Windows.

Vedere anche: “Informazioni su Programmable Stitch Creator” a pagina 259

■ Assistenza clienti

Scopo: Apre la pagina FAQ (Frequently Asked Questions, Domande frequenti) nel sito Web di questa azienda.

Tasto di scelta rapida: Non esiste tasto di scelta rapida per questa funzione

Barra degli strumenti: Non esiste pulsante per questa funzione

Operazione:

- 1 Fare clic su **Guida**, quindi su **Assistenza clienti** dal menu.
- 2 Il browser installato nel computer viene avviato e apre la pagina FAQ del sito Web di questa azienda.

NOTA:

Questa funzione non può essere utilizzata se non vi è un browser Internet installato in modo corretto.

■ Informazioni su Programmable Stitch Creator

Scopo: Fornisce informazioni sulla versione di questa applicazione.

Tasto di scelta rapida: Non esiste un tasto di scelta rapida per questa funzione

Barra degli strumenti: Non esiste un pulsante per questa funzione

Operazione:







- 1 Fare clic su **Guida**, quindi su **Informazioni su Programmable Stitch Creator**.
Verrà visualizzata una finestra di dialogo.
- 2 Fare clic su **OK** per rimuoverla.

Vedere anche: “Sommario” a pagina 258







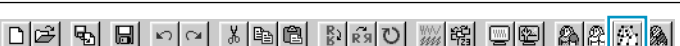
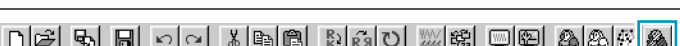

Riferimento rapido







Design Center







	Menu	Tasto di scelta rapida	Barra degli strumenti	Pagina
File	Nuova Immagine Linea	Ctrl + N		84
	Nuovi dati figura	-	-	84
	Autocomposizione	F3	-	85
	Apri	Ctrl + O		87
	Seleziona dispositivo TWAIN	-	-	88
	Input da dispositivo TWAIN	-	-	88
	Input da Appunti	-	-	89
	Output da Appunti	-	-	90
	Importa Figura	F8		90
	Salva	Ctrl + S		91
	Salva con nome	-	-	91
	Esci	Alt + F4	-	92
Modifica	Annulla operazione	Ctrl + Z		93
	Ripeti operazione	Ctrl + A		93
	Taglia	Ctrl + X		93
	Copia	Ctrl + C		94
	Duplica	Ctrl + D	-	94
	Incolla	Ctrl + V		94
	Elimina	Delete	-	94
	Rifletti – Orizzontale	Ctrl + H		95
	Rifletti – Verticale	Ctrl + J		95
	Ruota	Ctrl + Y		96

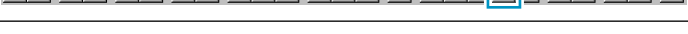

Menu		Tasto di scelta rapida	Barra degli strumenti	Pagina
Modifica	Impostazioni Numeriche-Dimensioni	-	-	96
	Impostazioni Numeriche-Ruota	-	-	97
	Seleziona Tutto	Ctrl + E	-	97
Cuci	Attributi cucitura	Ctrl + W		98
	Ordine di Cucitura	F10		103
Visualizza	Imposta Griglia	-	-	106
	Anteprima	F9		107
	Aggiorna Finestra	Ctrl + R	-	107
	Anteprima Realistica	Shift + F9		107
	Impostazione Attributi Anteprima Realistica	-	-	108
	Barra degli Strumenti	-	-	108
	Barra di Stato	-	-	108
Opzioni	Layout & Editing	F5	-	109
	Programmable Stitch Creator	-	-	109
	Proprietà Pagina Disegno	-	-	109
	Seleziona Unità di Misura	-	-	110
Fase	All'Immagine Originale	-		111
	All'Immagine Linea	-		112
	Alla figura Modificabile	-		114
	All'Impostazioni di cucitura	-		117
Guida	Sommario	F1	-	118
	Assistenza clienti	-	-	118
	Informazioni su Design Center	-	-	118

Layout & Editing

	Menu	Tasto di scelta rapida	Barra degli strumenti	Pagina
File	Nuovo	Ctrl + N		154
	Apri	Ctrl + O		155
	Importa – da File	F8		157
	Importa – da Design Center	F7		158
	Importa – dalla scheda	–	–	159
	Salva	Ctrl + S		160
	Salva con nome	–	–	161
	Esporta	–	–	161
	Scrivi su scheda – Disegno corrente	F4		162
	Scrivi su scheda – Altri file PES	Shift + F4	–	163
	Proprietà	–	–	166
	Impostazioni di stampa	–	–	166
	Anteprima di stampa	–	–	168
	Stampa	Ctrl + P	–	169
Esci	Alt + F4	–	170	
Modifica	Annulla operazione	Ctrl + Z		171
	Ripeti operazione	Ctrl + A		171
	Raggruppa	Ctrl + G	–	172
	Rimuovi raggruppamento	Shift + G	–	172
	Taglia	Ctrl + X		173

Modifica	Copia	Ctrl + C		173
	Duplica	Ctrl + D	-	173
	Incolla	Ctrl + V		174
	Elimina	Delete	-	174
	Rifletti – Orizzontale	Ctrl + H		174
	Rifletti – Verticale	Ctrl + J		174
	Ruota	Ctrl + Y		175
	Impostazioni Numeriche- Dimensioni	-	-	176
	Impostazioni Numeriche- Ruota	-	-	177
	Centra	Ctrl + M	-	177
	Allinea	-	-	178
Seleziona Tutto	Ctrl + E	-	179	
Immagine	Input – da file	-	-	181
	Input – da dispositivo TWAIN	-	-	182
	Input – da ritratto	-	-	182
	Input – da Appunti	-	-	184
	Output – da file	-	-	184
	Output – da Appunti	-	-	185
	Seleziona dispositivo TWAIN	-	-	185
	Modifica	-	-	186
	Immagine in Esecuzione guidata punti	-		187
	Visualizza immagine – On	F6	-	203
	Visualizza immagine – Attenuata	F6	-	203
Visualizza immagine – Off	F6	-	203	

Testo	Modifica Lettere del Testo	Ctrl + L	-	204
	Impostazioni Attributi del Testo	Ctrl + K		205
	Impostazioni Adatta Testo al Percorso	Ctrl + T		206
	Separa Testo dal Percorso	Ctrl + Q		208
	Trasforma Testo	F2		208
	Azzer Trasformazioni	F3		209
	Impostazione Attributi Caratteri TrueType	-	-	209
Converti in Oggetto Contorno	-	-	210	
Cuci	Impostazione Attributi di Cucitura	Ctrl + W		211
	Controlla Ordine di Cucitura	F10		218
	Imposta Cucitura foro	-	-	220
	Annulla Cucitura foro	-	-	221
	Blocco dei punti	-	-	221
	Converti in punti	-	-	222
	Cambia i colori dell'oggetto cucito	-	-	223
	Seleziona Area di cucitura	-	-	224
	Ottimizza sostituzione del telaio	-	-	225
Ottimizza punti ingresso/uscita	-	-	226	

Visualizza	Imposta Griglia	-	-	227
	Anteprima	F9		228
	Aggiorna Finestra	Ctrl + R	-	228
	Anteprima Realistica	Shift + F9		228
	Impostazioni Attributi Anteprima Realistica	-	-	229
	Simulatore puntii	-		229
	Barra degli strumenti	-	-	230
	Barra di stato	-	-	231
Opzioni	Design Center	F5	-	231
	Programmable Stitch Creator	-	-	231
	Proprietà Disegno	-	-	232
	Proprietà Pagina Disegno	-	-	233
	Modifica schema fili utente	-	-	234
	Seleziona Unità di Misurae	-	-	238
Guida	Sommario	F1	-	238
	Assistenza clienti	-	-	239
	Registrazione in linea	-	-	239
	Informazioni su Layout & Editing	-	-	239

Programmable Stitch Creator

	Menu	Tasto di scelta rapida	Barra degli strumenti	Pagina
File	Nuovo	Ctrl + N		246
	Apri	Ctrl + O		247
	Apri Modello	-	-	248
	Salva	Ctrl + S		249
	Salva con nome	-	-	249
	Esci	Alt + F4	-	250
Modo	Riempimento	-	-	250
	Tema	-	-	251
Modifica	Annulla operazione	Ctrl + Z		252
	Ripeti operazione	Ctrl + A		252
	Taglia	Ctrl + X		253
	Copia	Ctrl + C		253
	Duplica	Ctrl + D	-	253
	Incolla	Ctrl + V		253
	Elimina	Delete	-	254
	Rifletti – Orizzontale	Ctrl + H		254
	Rifletti – Verticale	Ctrl + J		254
	Ruota	Ctrl + Y		255
	Seleziona Tutto	Ctrl + E	-	255
Visualizza	Griglia	-	-	256
	Modello-Attivo, Luminosità, Disattivo	F6	-	257
	Anteprima	-	-	257
	Barra degli strumenti	-	-	258
	Barra di stato	-	-	258

Guida	Sommario	F1	-	258
	Assistenza clienti	-	-	259
	Informazioni su Programmable Stitch Creator	-	-	259

Indice alfabetico

A

Accentuazione del contorno 191
Adatta la Pagina Disegno alla Finestra 66, 72, 78
Aggiorna Finestra 107, 228
All'Immagine Linea 112
All'Immagine Originale 111
Alla figura Modificabile 114
Alle Impostazioni di cucitura 117
Allinea 178
Allineamento 126, 206
Allineamento Orizzontale 207
Allineamento Verticale 207
Altezza 101, 102, 213, 216, 217
Ampiezza zigzag 99, 213
Angolo 100, 215
Annulla Cucitura foro 221
Annulla operazione 93, 171, 252
Anteprima 28, 48, 107, 228, 257
Anteprima di stampa 168
Anteprima Realistica 107, 228
Apri 87, 155, 247
Apri Modello 248
Assistenza clienti 118, 239, 259
Attributi cucitura 23, 98
Attributi Cucitura area 214
Attributi Cucitura del contorno 213
Attributi di ricamo 142
Attributi geometrici 141, 142
Attributi Testo 141, 143
Attributo Cucitura del contorno 99
Attributo Cucitura dell'area 100
Autocomposizione 85
Azzera Trasformazioni 209

B

Barra Attributi Cucitura 80, 141
Barra degli strumenti 83, 108, 153, 230, 258
Barra dei menu 83, 119, 153, 246
Barra di stato 108, 231, 258
Blocco dei punti 221

C

Cambia i colori dell'oggetto cucito 223
Carattere 38
Carattere TrueType 132
Caratteri TrueType 145, 209
Casella degli strumenti 65, 67, 73, 120, 242
Centra 177
Colore area 26
Colore contorno 24
Colore filo 80, 147
Colore utilizzato 196, 201
Colori speciali 150

Compensazione restringimento 100, 215
Conteggio Colori 192
Controlla Ordine di Cucitura 218
Converti in Oggetto Contorno 210
Converti in punti 222
Copia 94, 173, 253
Creazione dei dati per il telaio extra-large 56
Creazione di dati contorno 210
Creazione di dati punto da dati immagine 187
Creazione di un motivo a punciatura manuale 138
Creazione di un nuovo schema fili 234
Creazione di un ritratto 182
Cucitura area 80
Cucitura del foro 47

D

Densità 99, 100, 213, 215
Densità max 198, 201
Design Center 10, 16, 63, 231
Dettaglio 192, 196
Dimensioni 102, 217
Dimensioni della croce 202
Direzione 100, 101, 102, 206, 215, 216, 217
Direzione di cucitura 100, 215
Direzione motivo 101, 216
Disegno di un arco 133
Disegno di un arco & linea 135
Disegno di un cerchio o di un'ellisse 133
Disegno di una casella 135
Disegno di una forma a ventaglio 134
Disegno di una linea spezzata 71, 245
Disponi O (Disponi orizzontalmente) 102, 213, 217
Disponi V (Disponi verticalmente) 102, 213, 217
Disposizione in scala dei motivi 68, 122
Disposizione in scala delle linee 243
Duplica 94, 173, 253

E

Elimina 94, 174, 254
Eliminazione dei punti 71, 128
Eliminazione di punti 126, 244
Eliminazione di uno schema 235
Esci 92, 170, 250
Esportazione 184

F

FAQ 118, 239, 259
Fase 10, 63
Figura modificabile 10
Finestra Design Center 17
Foto/Fumetto 192, 196
Frequenza 101, 216
Funzione di riduzione del colore 113

G

Gomma 65
Griglia 256

I

Immagine Bitmap 10
Immagine bitmap originale 63
Immagine della figura Modificabile 22, 63
Immagine in Esecuzione guidata punti 187
Immagine linea 10, 63
Immagine originale 10
Immissione di testo 131
Importa – da Design Center 31, 158
Importa – da File 157
Importa – dalla scheda 159
Importa Figura 90
Importazione dei motivi di ricami da Design Center 31
Imposta Cucitura foro 220
Imposta Griglia 106
Impostazione Attributi Anteprema Realistica 108
Impostazione Attributi di Cucitura 211
Impostazione del colore filo e del punto 80
Impostazione della Cucitura foro 47
Impostazioni Adatta Testo al Percorso 206
Impostazioni Attributi Adatta Testo al Percorso 40
Impostazioni Attributi Anteprema Realistica 229
Impostazioni Attributi del Testo 205
Impostazioni di cucitura 10, 23, 63, 117
Impostazioni di stampa 166
Impostazioni Numeriche 96, 97, 176, 177
Incolla 94, 173, 253
Informazioni su Design Center 118
Informazioni su Layout & Editing 239
Informazioni su Programmable Stitch Creator 259
Ingrandimento degli oggetti selezionati fino alle dimensioni della schermata 130
Ingrandimento dei contorni selezionati fino alle dimensioni della schermata 72
Ingrandimento della visualizzazione 130
Input – da Appunti 184
Input – da dispositivo TWAIN 182
Input – da file 181
Input – da ritratto 182
Input da Appunti 89
Input da dispositivo TWAIN 88
Inserimento dei punti 70, 128
Inserimento di punti 125, 244
Installazione 2
Interlinea 206
Intervallo linee 198, 201

K

Kerning 205

L

l'altro lato 207
Larghezza 101, 102, 213, 216, 217
Lato sfumato 217
Layout & Editing 9, 29, 109, 119

Lunghezza max 218
Lunghezza punto 99, 102, 213, 217

M

Menu Cuci 98, 211
Menu Fase 111
Menu File 83, 154, 246
Menu Guida 118, 238, 258
Menu Modifica 93, 171, 252
Menu Modo 250
Menu Opzioni 109, 231
Menu Testo 204
Menu Visualizza 106, 227, 256
Misura della distanza fra due punti 140
Modello-Attivo, Luminosità, Disattivo 257
Modifica 186
Modifica colore 199
Modifica Colori 197, 201
Modifica dei punti di ingresso/uscita di un oggetto forma 128
Modifica dell'ordine di cucitura 219
Modifica di dati punto di un oggetto punto 127
Modifica di uno schema 235
Modifica Lettere del Testo 204
Modifica schema fili utente 234
Modo Cucitura foro 78
Modo Disegno cerchio e arco 133
Modo Disegno contorno 136
Modo Disegno linea 71, 245
Modo Disegno rettangolo 135
Modo Immissione Testo 131
Modo Impostazione area 73
Modo Impostazione contorno (parte) 76
Modo Impostazione contorno (tutto) 75
Modo Ingrandisci visualizzazione 66, 72, 78
Modo Ingrandisci/Riduci visualizzazione 130
Modo Misura 140
Modo Modifica punto 70, 124, 243
Modo Punciatura Manuale 137
Modo Riduci visualizzazione 66, 72, 79
Modo Riempimento 250
Modo Selezione 68, 121, 242
Modo Tema 251
Modulo di scrittura della scheda USB 1
Motivo 101, 213, 216, 217

N

Numero massimo di colori 203
Numero passaggi 99, 213
Nuova Immagine Linea 84
Nuovi dati figura 84
Nuovo 154, 246

O

Offset riga 102, 217
Offset Verticale 205
Ordine di Cucitura 46, 103
Orientamento Testo 207
Ottimizza punti ingresso/uscita 226

Ottimizza sostituzione del telaio 225

Output – da Appunti 185

Output – da file 184

Output da Appunti 90

Ovale 36

P

Penna 65

Pos. applicazione 150

Priorità di conversione 192, 196

Processo di assottigliamento 116

Processore 2

Programmable Stitch Creator 10, 50, 51, 109, 231, 241

Propriet 166

Proprietà Disegn 232

Proprietà file 166

Proprietà Pagina Disegno 109, 233

Pulsante Carattere 143

Pulsante Colore 82, 149

Pulsante Cucitura area 148

Pulsante Cucitura contorno 81, 147

Pulsante Dimensioni Testo 145

Pulsante Forma Arco 142

Pulsante Forma percorso 143

Pulsante Ingrandisci 17

Pulsante Livello Trasformazione 146

Pulsante Raggio dell'angolo 142

Pulsante Riduci a icona 17

Punciatura automatica 188

Punto 80, 147

Punto a croce 202

Punto di riempimento programmabile 43, 53, 216

R

Raggruppa 172

Registrazione in linea 239

Requisiti del sistema 2

Ricamo Foto 190, 197

Riduzione della visualizzazione 130

Riduzione Rumore 113

Riempimento 101

Riferimento rapido 261

Rifletti – Orizzontale 69, 95, 122, 174, 254

Rifletti – Verticale 69, 95, 122, 174, 254

Rimuovi raggruppamento 172

Riorientamento di una tangente ad un punto 125

Ripeti operazione 93, 171, 252

Risoluzione 115

Ritorno alla visualizzazione standard 131

Rotazione di un motivo 69, 123

Ruota 69, 96, 175, 255

Ruota di 205

S

Salva 28, 49, 59, 91, 160, 249

Salva con nome 91, 161, 249

Scheda 48

Scheda Colore 103

Scheda neutra 162

Scheda originale 1

Scheda Parte 105

Schema dei fili 192, 198, 202

Schema fili 82, 149

Scrivere i dati su una scheda neutra 59

Scrivi su scheda – Altri file PES 163

Scrivi su scheda – Disegno corrente 162

Selettore Punto 82, 151

Seleziona Area di cucitura 224

Seleziona dispositivo TWAIN 88

Seleziona Tutto 97, 179, 255

Seleziona Unità di Misura 110, 238

Selezione dei motivi 68

Selezione di caratteri su un motivo di testo 127

Selezione di linee 242

Selezione di motivi 121

Selezione di motivi 2 121

Separa Testo dal Percorso 208

Set di colori 198

Simulatore punti 229

Sistema operativo 2

Solo Bordo sfumato 217

Solo punto a croce 102, 217

Solo Punto di riempimento 101, 216

Solo Punto di riempimento programmabile 101

Solo Punto tema 101, 213, 216

Sommario 118, 238, 258

Sotto cucitura 100, 215

Spaziatura caratteri 205

Spaziatura passo 101, 216

Spostamento dei motivi 68, 121

Spostamento dei punti 70, 128

Spostamento del motivo di ricamo 35

Spostamento di linee 242

Spostamento di punti 124, 243

Stampa 169

T

Taglia 93, 173, 253

Telaio di ricamo multi posizione 232

Telaio multiposizione 56

Testo 38

Tipo 100, 215

Tipo cucitura area 26

Tipo di immagine 192, 196

Tono 113

Trasforma Testo 208

TWAIN 89

U

Usa motivo 101, 216

Uso della barra dei menu 246

V

Valore 101, 216

Visualizza immagine – On/Attenuata/Off 203

Visualizzazione delle dimensioni reali 130

Volte 102, 202, 217

Prima di aprire la confezione del CD-ROM, leggere quanto segue

Complimenti per l'acquisto di questo software. Prima di aprire la confezione del CD-ROM di questo software, leggere attentamente il seguente Contratto sul prodotto, fornito per questo prodotto. Utilizzare questo software solo se si accettano i termini di questo contratto. Aprendo la confezione del CD-ROM, si accettano le condizioni relative al suo uso. Una volta aperto, questo prodotto non può essere sostituito.

Contratto sul prodotto

1. **Condizioni generali**
Il presente è un contratto fra l'utente finale e la nostra azienda produttrice di questo prodotto.
2. **Uso di questo prodotto**
È consentito installare e utilizzare questo prodotto su un solo computer.
3. **Limitazioni alla duplicazione**
Non è consentito duplicare questo prodotto, tranne che per effettuare una copia di riserva.
4. **Limitazioni alle modifiche**
Non è consentito modificare o disassemblare in alcun modo questo prodotto.
5. **Limitazioni al trasferimento**
Non è consentito il trasferimento a terzi o l'uso in alcun altro modo da parte di terzi.
6. **Garanzia**
Non accettiamo alcuna responsabilità derivante dalla scelta o dall'uso di questo prodotto né per alcun eventuale danno derivante dal suo uso.
7. **Altro**
Questo prodotto è protetto dai diritti di copyright.

Parti di questo prodotto sono state create usando tecnologia della Softfoundry International Pte. Ltd.

