

brother

Macchina per ricamare

Manuale di istruzioni

Product Code (Codice prodotto): 884-T20

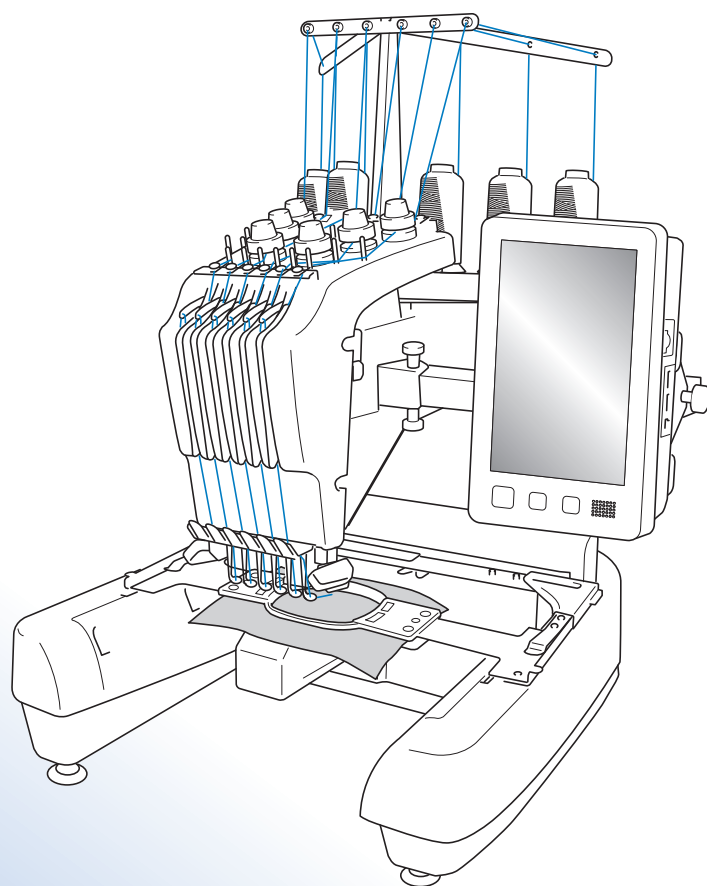

Leggere questo documento prima di utilizzare la macchina.
Si consiglia di conservare questo documento a portata di mano per un eventuale riferimento futuro.

Marchi di fabbrica

IBM è un marchio registrato o un marchio di International Business Machines Corporation.
Microsoft e Windows sono marchi di fabbrica registrati o marchi di fabbrica di Microsoft Corporation.

Ogni società il cui titolo del software è menzionato nel presente manuale dispone di un Accordo di licenza software specifico per i suoi programmi tutelati da marchio di fabbrica.

Tutti gli altri marchi di fabbrica e nomi di prodotti menzionati nel presente manuale sono marchi registrati delle rispettive società. Tuttavia, le spiegazioni di segni quali ® e ™ non sono fornite chiaramente all'interno del testo.

Note sulle licenze open source

Questo prodotto comprende software open source.

Per visualizzare le note sulle licenze open source, andare alla sezione dedicata al download dei manuali sulla home page del modello in uso del Brother Solutions Center all'indirizzo “ <http://s.brother/cpbac> ”.

Introduzione

Grazie per avere acquistato questa macchina per ricamare. Prima di utilizzare la macchina, leggere attentamente le "IMPORTANTI ISTRUZIONI DI SICUREZZA", quindi studiare il manuale per utilizzare in modo corretto le diverse funzioni disponibili. Inoltre, una volta completata la lettura, conservare il manuale in luogo facilmente accessibile per riferimento futuro.

IMPORTANTI ISTRUZIONI DI SICUREZZA

Leggere queste istruzioni di sicurezza prima di provare ad utilizzare la macchina.

PERICOLO - Per ridurre il rischio di scosse elettriche:

- 1** Staccare sempre la macchina dalla presa elettrica subito dopo l'uso, durante le operazioni di pulizia, quando si effettua qualsiasi altro intervento di manutenzione a carico dell'utente descritto nel manuale, oppure quando si lascia la macchina incustodita.

AVVERTENZA - Per ridurre il rischio di ustioni, incendi, scosse elettriche o lesioni personali:

- 2** Staccare sempre la macchina dalla presa elettrica quando si procede alla lubrificazione, o si effettua qualsiasi altro intervento di manutenzione a carico dell'utente descritto nel manuale di istruzioni.
 - Per scollegare la macchina, portare la macchina nella posizione indicata dal simbolo "O" per spegnerla, quindi afferrare la spina ed estrarla dalla presa elettrica. Non tirare il cavo elettrico.
 - Collegare direttamente la macchina ad una presa elettrica. Non utilizzare prolunghe.
 - Scollegare sempre la macchina in assenza di corrente.
- 3** Pericoli di natura elettrica:
 - Questa macchina deve essere collegata a una presa di corrente CA che rientri nella gamma indicata sulla targhetta dei dati di funzionamento. Non collegarla a prese di corrente CC o inverter. In caso di dubbi sul tipo di presa di corrente di cui si dispone, contattare un elettricista qualificato.
 - Questa macchina è approvata solo per l'uso nel paese di acquisto.
- 4** Non utilizzare la macchina se il cavo elettrico o la presa sono danneggiati, se non funziona correttamente, se è caduta per terra, se è stata danneggiata o se è stata bagnata con acqua. Riportare la macchina al più vicino rivenditore Brother autorizzato o centro di assistenza per farla esaminare, riparare o sottoporre a regolazioni elettriche o meccaniche.
 - Per evitare scosse elettriche o incendi, non utilizzare spine di alimentazione danneggiate né prese di corrente allentate ed assicurarsi che la spina di alimentazione sia inserita completamente e fissata saldamente.
 - Se durante lo stoccaggio o l'uso della macchina si nota qualcosa di insolito, ad esempio odori particolari, calore, scolorimento o deformazioni, interrompere immediatamente l'utilizzo della macchina e scollegare il cavo di alimentazione.
 - Durante il trasporto, assicurarsi di sollevare la macchina dalle posizioni di base. Se si solleva la macchina afferrandola in altri punti si rischia di danneggiarla oppure di farla cadere comportando il rischio di lesioni personali.
 - Durante il sollevamento della macchina, evitare di fare movimenti improvvisi o bruschi; in caso contrario, esiste il rischio di lesioni alla schiena o alle ginocchia.
 - Durante il trasporto, assicurarsi di non toccare il pannello operativo, i guidafile o altri componenti. Esiste infatti il rischio di lesioni.

5 Tenere sempre la zona di lavoro pulita:

- Non utilizzare mai la macchina se una delle aperture dell'aria è ostruita. Evitare che filaccia, polvere e pezzi di stoffa ostruiscano le aperture di ventilazione.
- Non utilizzare prolunghe. Collegare direttamente la macchina ad una presa elettrica.
- Non far cadere né inserire mai nessun oggetto in alcuna apertura.
- Non avvicinare le dita alle aperture della macchina, per esempio in prossimità del carrello, altrimenti potrebbero verificarsi lesioni.
- Non utilizzare la macchina in luoghi in cui vengono vaporizzati prodotti spray o somministrato ossigeno.
- Non utilizzare la macchina in prossimità di una fonte di calore, quale una stufa o un ferro da stiro. La macchina, il cavo di alimentazione o il capo che si sta cucendo potrebbero infatti causare un incendio o scosse elettriche.
- Non utilizzare la macchina in prossimità di fiamme libere. Il movimento del telaio per ricamo potrebbe infatti far prendere fuoco al capo che si sta cucendo.
- Non posizionare la macchina su una superficie instabile, come un tavolo traballante o inclinato, altrimenti la macchina potrebbe cadere e favorire il rischio di lesioni.
- Durante il montaggio/smontaggio del telaio per ricamo o di un altro accessorio in dotazione, o nel corso degli interventi di manutenzione sulla macchina, prestare attenzione a non urtare contro la macchina o parte di essa.

6 Prestare la massima attenzione durante le operazioni di cucito:

- Prestare sempre la massima attenzione all'ago. Non utilizzare aghi piegati o danneggiati.
- Non avvicinare le dita alle parti in movimento. Occorre rivolgere una particolare attenzione all'ago della macchina.
- Con la macchina in funzione, tenere le mani lontane dalla custodia della barra dell'ago e da tutte le parti in movimento vicino ad essa, altrimenti si può incorrere in lesioni personali.
- Portare la macchina nella posizione indicata dal simbolo "O" per spegnerla quando si eseguono regolazioni nella zona dell'ago, quali la sostituzione dell'ago stesso.
- Non utilizzare una placca ago danneggiata o non corretta, altrimenti l'ago potrebbe rompersi.

7 Questa macchina non è un giocattolo:

- Prestare particolare attenzione quando la macchina viene utilizzata da bambini o in presenza di bambini.
- Questa macchina non deve essere utilizzata da bambini o da disabili senza supervisione.
- Fare attenzione ai bambini piccoli, onde evitare che giochino con la macchina.
- Non utilizzare le forbici o il rifilatore in dotazione in modi diversi dalla finalità d'uso prevista. Inoltre, quando si apre un foro con il rifilatore, evitare di mettere le mani o le dita nel percorso di taglio. Pericolo di lesioni personali nel caso in cui il rifilatore scivolasse.
- Conservare il sacchetto di plastica contenente la macchina lontano dalla portata dei bambini oppure smaltirlo. Non lasciare che i bambini giochino con il sacchetto, onde evitare il rischio di soffocamento.
- Non utilizzare all'aperto.

8 Per una maggiore durata:

- Riporre la macchina in un luogo asciutto e al riparo dalla luce solare diretta. Non utilizzarla o collocarla accanto a termosifoni, ferri da stiro, lampade alogene o altri oggetti caldi.
- Per la pulizia della custodia, utilizzare solo saponi o detergenti neutri. Benzene, solventi e polveri abrasive possono danneggiare la custodia e la macchina e vanno quindi evitati.
- Consultare sempre il manuale di istruzioni per sostituire o installare i vari gruppi, l'ago o altre parti, in modo da garantirne un'installazione corretta.

9 Per riparazioni o regolazioni:

- Non cercare di disassemblare, riparare o alterare la macchina in alcun modo per non incorrere nel rischio di incendio, scosse elettriche o lesioni.
- Se l'unità luminosa è danneggiata, deve essere sostituita da un rivenditore Brother autorizzato.
- In caso di guasto o qualora sia necessario procedere a regolazioni, in primo luogo controllare e regolare la macchina autonomamente seguendo la tabella di risoluzione dei problemi sul retro del manuale di istruzioni. Se non si riesce a risolvere il problema, rivolgersi al più vicino rivenditore Brother autorizzato.

Utilizzare la macchina esclusivamente per l'uso prescritto, secondo quanto indicato nel manuale.

Utilizzare gli accessori raccomandati dal fabbricante, nel modo indicato nel presente manuale.

Utilizzare solo il cavo di interfaccia (cavo USB) in dotazione con la macchina.

Utilizzare solo il mouse progettato specificamente per questa macchina.

Il contenuto del presente manuale e le specifiche del prodotto sono soggetti a modifiche senza preavviso.

Per ulteriori informazioni sui prodotti e per gli aggiornamenti, visitare il nostro sito web all'indirizzo www.brother.com

CONSERVARE QUESTE ISTRUZIONI

Questa macchina è destinata all'uso domestico.

PER GLI UTENTI IN PAESI NON MEMBRI DEL CENELEC

Questa macchina non deve essere utilizzata da persone (compresi bambini) con deficit fisici, sensoriali o mentali o privi delle necessarie esperienze e conoscenze, salvo il caso in cui siano controllati o abbiano ricevuto istruzioni riguardo all'utilizzo della macchina da una persona responsabile della loro sicurezza. Fare attenzione ai bambini piccoli, onde evitare che giochino con la macchina.

PER GLI UTENTI NEI PAESI MEMBRI DEL CENELEC

Questo apparecchio può essere usato da bambini di almeno 8 anni e da persone con ridotte capacità fisiche, sensoriali o mentali, o con mancanza di esperienza e conoscenza, solo nel caso in cui siano controllati o che siano stati istruiti ad utilizzare l'apparecchio in tutta sicurezza e che siano consapevoli dei relativi rischi. I bambini non devono giocare con l'apparecchio. La pulizia e la manutenzione non devono essere effettuate da un bambino senza supervisione.

SOLO PER GLI UTENTI DI REGNO UNITO, IRLANDA, MALTA E CIPRO

IMPORTANTE

- In caso di sostituzione del fusibile della spina, utilizzare un fusibile approvato dall'ASTA per il BS 1362, cioè contrassegnato dal simbolo .
- Ricollocare sempre il coperchio del fusibile. Non utilizzare mai spine senza il coperchio del fusibile.
- Se la presa elettrica disponibile non è adatta per la spina fornita con la macchina, è necessario contattare il rivenditore Brother autorizzato per ottenere il cavo corretto.

Contratto di licenza

I dati, il software e/o la documentazione (denominati nell'insieme "CONTENUTO") inclusi nella macchina in dotazione sono prodotti di proprietà di Brother Industries, Ltd. ("BROTHER"). UTILIZZANDO IL CONTENUTO, IL CLIENTE ACCETTA I TERMINI E CONDIZIONI DEL PRESENTE CONTRATTO. BROTHER detiene la proprietà di tutti i diritti sul CONTENUTO e su tutte le copie del CONTENUTO incluso nella presente confezione. Il CONTENUTO è concesso in licenza (non venduto) all'utente ("CLIENTE") conformemente ai termini e condizioni del presente Contratto.

Il CLIENTE è autorizzato a:

- Utilizzare il CONTENUTO unitamente a una macchina per ricamare al fine di creare ricami.
- Utilizzare il CONTENUTO unitamente a una macchina per ricamare che il CLIENTE possiede o utilizza, a condizione che il CONTENUTO non sia utilizzato con più di una macchina per ricamare alla volta.

Fatta eccezione per quanto esposto nel presente documento, il CLIENTE non può:

- Rendere disponibile più di una copia del CONTENUTO alla volta per l'utilizzo.
- Riprodurre, modificare, pubblicare, distribuire, vendere, affittare, subappaltare o rendere disponibile il CONTENUTO in qualsiasi altro modo.
- Distribuire, affittare, subappaltare, noleggiare, vendere, trasferire o assegnare le schede dei supporti o il CONTENUTO.
- Scomporre, smontare o progettare in altro modo il CONTENUTO o assistere altri nell'esecuzione delle suddette operazioni.
- Alterare, tradurre, modificare o adattare il CONTENUTO o parti di esso per scopi finanziari, commerciali o industriali.
- Vendere o distribuire in altro modo i RICAMI creati utilizzando il CONTENUTO, CONTRASSEGNA TI ORIGINARIAMENTE DA ALCUNI AVVISI DI COPYRIGHT SOTTO IL NOME DI TERZI DIVERSI DA BROTHER (es. "©DISNEY").

BROTHER detiene tutti i diritti non garantiti espressamente al CLIENTE nel presente documento.

Niente nel presente contratto costituisce una rinuncia dei diritti di BROTHER sotto qualsiasi legge. Il presente contratto deve essere regolato dalle leggi del Giappone.

Si prega di rivolgere tutte le domande relative al presente Contratto scrivendo tramite posta ordinaria a Brother Industries, Ltd., 1-1-1 Kawagishi, Mizuho-ku, Nagoya 467-8562, Giappone, Attenzione: P&H company Sales and Marketing Dept.

Etichette di avvertenza

Sulla macchina sono presenti le seguenti etichette di avvertenza.
Ricordarsi di osservare le precauzioni descritte nelle etichette.

1

|  | ▲CAUTION | ▲VORSICHT | ▲ATTENTION | ▲PRECAUCIÓN | ▲CUIDADO |
|---|--|--|--|--|---|
| | Carriage may cause injury. Do not put hands in carriage traveling path. | Um Verletzungen mit dem Stickarm zu vermeiden, nicht die Hände in die Nähe des Stickarms halten. | Le chariot peut provoquer des blessures. Ne pas mettre les mains dans le chemin du chariot. | El carro puede provocar lesiones. No poner las manos por donde pasa el carro. | O carro de transporte pode causar ferimentos. Não coloque as mãos sobre o trilho do carro de transporte. |

|  | ▲VOORZICHTIG | ▲ATTENZIONE | ▲ОСТОРОЖНО! | ▲注意 | ▲注意 |
|---|---|--|---|---|------------------------------------|
| | De borduurarm kan verwondingen veroorzaken. Houdt uw handen buiten bereik van de borduurarm. | Il carrello potrebbe ferirvi. Non appoggiate la mano nel percorso del carrello. | Движущаяся каретка может быть причиной травмы. Не кладите руки на пути движения каретки. | 刺しゅう機のキャリッジや刺しゅう枠が動いているときに、手や物を近づけないでください。 ケガの原因になります。 | 在绣花机的导轨或绣花框移动时，为避免造成伤害，请不要将手或物品靠近。 |

2

Posizioni delle etichette

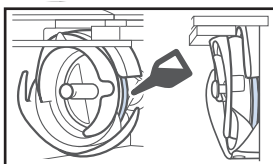

Lubrificare il crochet con una goccia di olio una volta al giorno prima dell'uso.

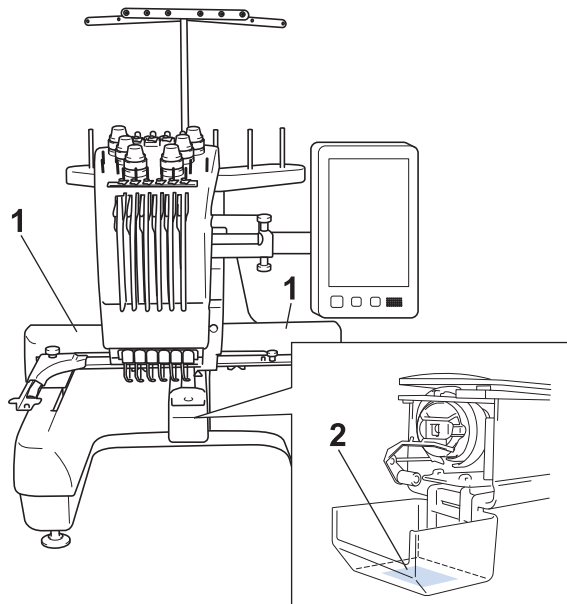

Struttura e funzioni della macchina

Ricami a macchina a sei aghi

Questa macchina è dotata di sei aghi, in ognuno dei quali è infilato un filo di colore diverso. Essa può eseguire ricami che contengono diversi colori selezionando automaticamente l'ago appropriato per ciascun colore.

Il meccanismo che consente lo spostamento dell'ago verso l'alto e verso il basso è denominato barra dell'ago e le barre dell'ago sono collocate nella custodia delle barre dell'ago. Le barre dell'ago sono nominate da destra verso sinistra: barra dell'ago 1, barra dell'ago 2, barra dell'ago 3, barra dell'ago 4, barra dell'ago 5 e barra dell'ago 6.

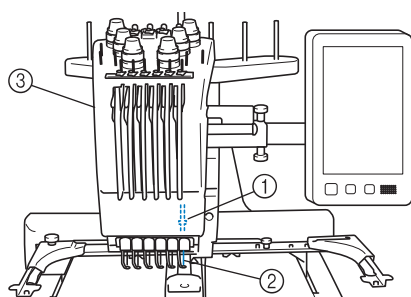

- ① Barra dell'ago 1
- ② Ago 1
- ③ Custodia barra dell'ago

La macchina assegna automaticamente un colore del filo a ciascun ago. Esistono due metodi di assegnazione dei colori del filo. Con il metodo automatico (metodo predefinito in fabbrica), gli aghi già dotati di un colore del filo che verrà utilizzato nel ricamo successivo sono assegnati allo stesso colore del filo in base alle assegnazioni della barra dell'ago del ricamo precedente, al fine di ridurre il numero di cambi del rocchetto di filo.

Per un ricamo più professionale, l'utilizzo di una sequenza colori manuale agevola l'indicazione manuale delle assegnazioni della barra dell'ago. Il colore del filo e le combinazioni delle barre dell'ago possono essere selezionati manualmente per creare un menu, in modo da basare le assegnazioni della barra dell'ago sui numeri dei colori del filo. (Consultare "Selezione/gestione dei colori di filo per ciascuna barra dell'ago (Sequenza colori manuale)" a pagina 108.)



Promemoria

- La cucitura non viene eseguita necessariamente nell'ordine dei numeri delle barre dell'ago.

I colori del filo assegnati alle barre dell'ago sono elencati sullo schermo. Infilare la barra dell'ago come indicato.

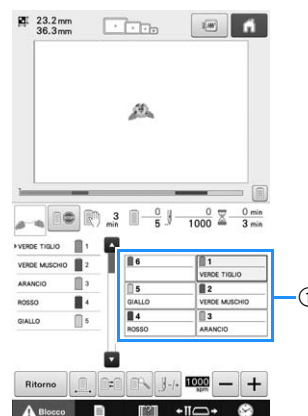

- ① I fili infilati sulle barre dell'ago sono indicati come illustrato qui.

I portarocchetti, le manopole di tensione del filo, le leve tendifilo e i percorsi del filo, citati durante l'infilatura del filo superiore, sono diversi in base al numero della barra dell'ago corrispondente.

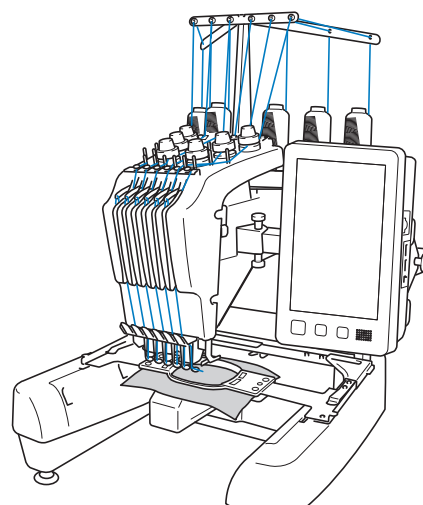

Non è possibile utilizzare tutti e sei gli aghi contemporaneamente per la cucitura. Solo un ago alla volta si sposta nella posizione di ricamo. In base all'ordine di cucitura, si sposta la custodia della barra dell'ago verso sinistra e verso destra, in modo da poter spostare la barra e il filo dell'ago con il colore richiesto nella posizione di ricamo.

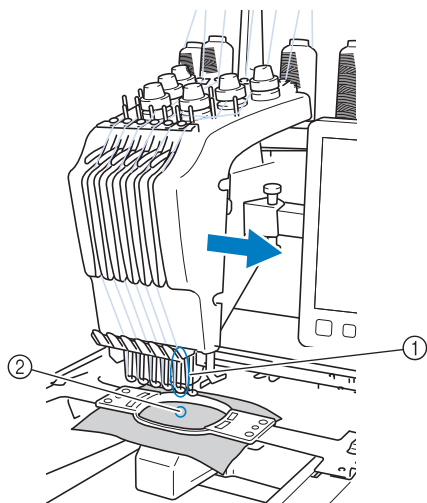

- ① Ago nella posizione di ricamo
L'ago è posizionato sul foro nella placca ago ②.

All'avvio della macchina, il piedino premistoffa si abbassa automaticamente. Il ricamo viene cucito e il filo tirato dai materiali al taglio del filo e durante il cambio dei colori del filo (raggiungendo i diversi aghi da cucire all'interno del ricamo). Al termine della cucitura, la macchina si arresta. Se il ricamo richiede l'utilizzo di sette o più colori di filo, la macchina si arresterà quando necessario per consentire la sostituzione dei rocchetti di filo; sul display a cristalli liquidi sono visualizzate le istruzioni per eseguire questa operazione.

(Tuttavia, se "Sequenza colori manuale" è impostato su "ON", la macchina non si arresta automaticamente quando è necessario sostituire un rocchetto di filo. Per i dettagli, consultare "Selezione/gestione dei colori di filo per ciascuna barra dell'ago (Sequenza colori manuale)" a pagina 108.)

Differenze dalle macchine da cucire ad ago singolo

■ Può cucire ricami utilizzando un massimo di sei colori eliminando la necessità di sostituire i rocchetti di filo

Con le macchine da cucire ad ago singolo, occorre sostituire il rocchetto di filo ed eseguire l'infilatura della macchina ogni volta che si utilizza un filo di colore diverso. Con questa macchina non è necessario sostituire il rocchetto di filo o eseguire nuovamente l'infilatura della macchina per eseguire ricami contenenti fino a un massimo di sei colori. Se i colori totali sono meno di sei e se il cambio colore totale si esegue per più di sette volte, la macchina tornerà all'ago che è già stato usato e utilizzerà automaticamente lo stesso colore.

■ La cucitura automatica riduce i tempi di cucitura

La macchina, una volta avviata, continua a funzionare automaticamente, eccetto quando occorre sostituire i rocchetti di filo per i ricami contenenti sette o più colori; le operazioni automatiche includono l'abbassamento del piedino premistoffa, l'esecuzione delle operazioni nelle posizioni di inizio e fine, nonché il cambio dei colori del filo. Poiché la macchina può cambiare i fili e fermare i punti, i tempi di cucitura sono ridotti.

■ Tira e taglia automaticamente le estremità del filo sul lato inferiore del tessuto all'inizio e alla fine del punto

Poiché la macchina tira automaticamente il filo superiore sotto il tessuto all'inizio di un colore e tira il filo superiore dal tessuto al momento del taglio del filo, non occorre preoccuparsi affatto dell'estremità del filo superiore.

■ Sposta automaticamente il telaio per ricamo nella posizione di ricamo

Con le macchine ad ago singolo, nella maggior parte dei casi, il ricamo è centrato nel telaio e occorre posizionare correttamente il tessuto all'interno del telaio per ricamo, allineando il centro della posizione di ricamo desiderata con il centro del telaio per ricamo. Con questa macchina per ricamare a sei aghi, tuttavia, il telaio per ricamo si sposta per determinare la posizione di ricamo, agevolando la cucitura del ricamo in qualsiasi posizione nel telaio. Inoltre, la posizione di ricamo può essere determinata liberamente in modo manuale dopo aver inserito il tessuto e montato il telaio per ricamo nella macchina, indipendentemente dal modo in cui il tessuto è stato collocato nel telaio per ricamo.

Altre funzioni

■ Display LCD da 10,1 in

La macchina è dotata di un grande display a cristalli liquidi da 10,1", identico a quello presente su molti tablet.

È possibile visualizzare l'anteprima dei colori di un ricamo in un'immagine pressoché realistica. Inoltre, dato che il display LCD è un pannello a sfioramento, i tasti visualizzati possono essere premuti per eseguire agevolmente le operazioni.

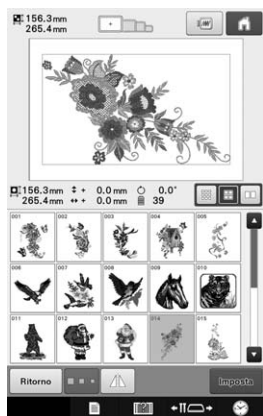

■ Funzione Link (Collegamento)

I ricami modificati nel software di modifica del ricamo fornito con la funzione Link (Collegamento), come ad esempio PE-DESIGN NEXT /10 o superiore, possono essere inviati da un computer a una macchina per ricamare. È possibile collegare a un solo computer fino a 4 macchine contemporaneamente. (Consultare "Invio dei ricami da un computer alla macchina (funzione Link (Collegamento))" a pagina 142.)

■ Ricamo con un numero minimo di sostituzioni del rocchetto di filo

Prima di iniziare a ricamare, premere il tasto

Ordinamento dei colori dei fili () per riorganizzare l'ordine del ricamo e ordinarlo per i colori dei fili. Per esempio, se si ricama dopo aver semplicemente riorganizzato il ricamo affinché venga ripetuto affiancato, non sarà necessario sostituire più volte il rocchetto di filo con ciascun ricamo. Tuttavia, utilizzando la funzione di ordinamento dei colori dei fili, l'ordine dei colori dei fili verrà riorganizzato, consentendo di ricamare lo stesso colore in una volta con un numero minimo di sostituzioni del rocchetto di filo.

La funzione di ordinamento dei colori dei fili non si può utilizzare con i ricami sovrapposti.

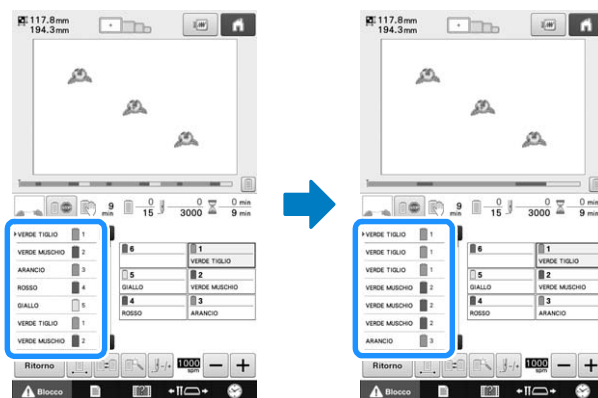

■ Modifica dei ricami ancora più semplice

La modifica dei ricami, ad esempio la modifica di tutte le parti con lo stesso colore del filo in un altro colore o l'aggiunta di caratteri durante l'inserimento del testo, è diventata ancora più semplice.

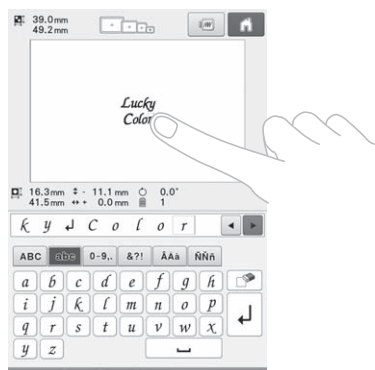
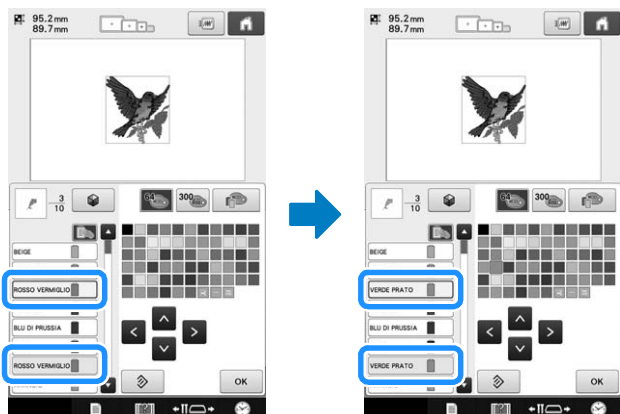

■ Indicatore di progressione del ricamo

Dato che i valori numerici relativi alla durata e ai punti non sempre forniscono un'immagine chiarissima della durata residua del ricamo, il nuovo indicatore di progressione del ricamo indica lo stato di avanzamento dell'intero ricamo a colpo d'occhio.



■ Funzione deselegione area

Dato che è possibile specificare di non cucire una parte del ricamo o un colore specifico, si può disporre il ricamo cucito senza modificarlo.

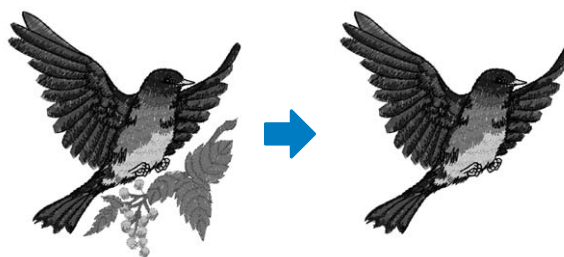

■ Meccanismo di sicurezza

La macchina è dotata di un meccanismo di bloccaggio che aiuta a prevenire eventuali lesioni causate da incidenti di funzionamento. La macchina può essere avviata solo dopo essere stata sbloccata. Il colore del pulsante Avvio/Stop cambia per indicare all'utente se la macchina è bloccata oppure no.

Acceso rosso

Lampeggiante verde

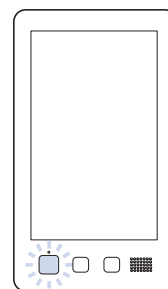
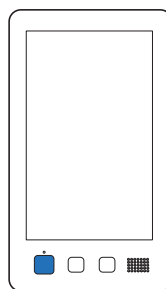

La macchina è bloccata.

È possibile avviare la macchina.

■ Ampia selezione di informazioni relative al colore del filo incorporato

Sono disponibili le informazioni relative al colore del filo per i fili del fabbricante, in modo da agevolare la scelta del colore del filo appropriato.

| | |
|---------------------|---|
| ▶ 1848 Madeira Poly | 1 |
| 1770 Madeira Poly | 2 |
| 1986 Madeira Poly | 3 |
| 1637 Madeira Poly | 4 |

| | |
|----------------------|---|
| ▶ 1049 Madeira Rayon | 1 |
| 1369 Madeira Rayon | 2 |
| 1081 Madeira Rayon | 3 |
| 1037 Madeira Rayon | 4 |

| | |
|--------------|---|
| ▶ 1177 Sulky | 1 |
| 1176 Sulky | 2 |
| 1511 Sulky | 3 |
| 1037 Sulky | 4 |

| | |
|-----------------|---|
| ▶ 5622 R-A Poly | 1 |
| 9091 R-A Poly | 2 |
| 5561 R-A Poly | 3 |
| 5678 R-A Poly | 4 |

■ La funzione avanzata di visualizzazione dei colori consente di visualizzare i colori in modo realistico

I colori e i numeri dei colori del filo sono memorizzati nella memoria della macchina. Da questa galleria colori è possibile creare la propria tabella colori. Utilizzando la propria tabella colori il ricamo verrà visualizzato con i soli colori inseriti. Inoltre verrà visualizzata l'anteprima del risultato cucito.

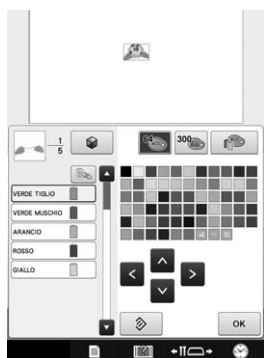

■ Meccanismo di infilatura automatica dell'ago

Grazie al meccanismo di infilatura automatica dell'ago, si infila facilmente ogni ago. Inoltre, è possibile disabilitare la funzione di infilatura automatica dell'ago per barre dell'ago specifiche.

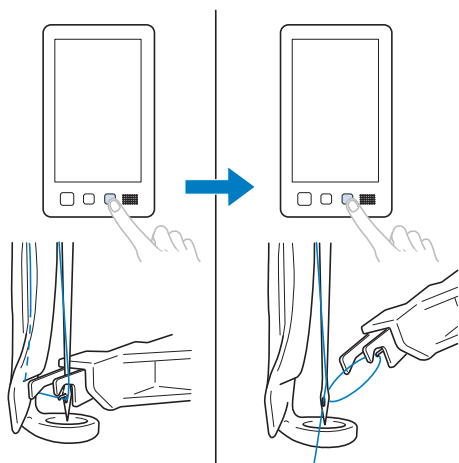

■ Porta USB/slot per scheda SD disponibile come dotazione standard

Collegando un computer alla macchina mediante il cavo USB in dotazione, è possibile trasferire i ricami sul/dal computer. (Consultare "Salvataggio di ricami nel computer" a pagina 136.)

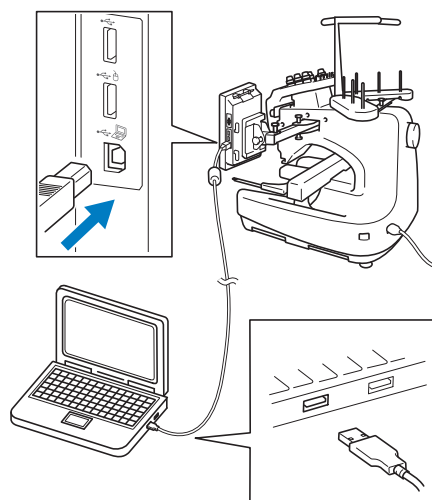

Se la macchina viene posizionata a una distanza tale che il cavo USB non è in grado di raggiungere il computer, i ricami possono essere trasferiti dal computer salvandoli temporaneamente su un supporto USB o su una scheda SD che verranno successivamente inseriti nella macchina. (Consultare "Salvataggio di ricami su un supporto USB/scheda SD" a pagina 135.)

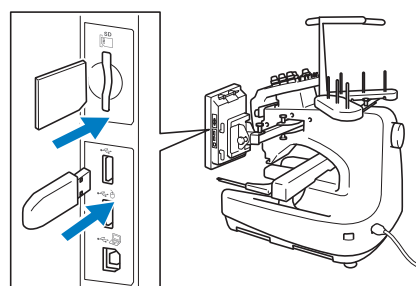

■ Spostamento o infilatura di una barra dell'ago selezionata in qualsiasi momento

Durante la selezione, modifica o esecuzione del ricamo, è possibile selezionare in qualsiasi momento una qualunque barra dell'ago da infilare o spostare nella posizione di ricamo.

Premere  per aprire la schermata di spostamento ago, quindi selezionare il numero della barra dell'ago da spostare o infilare. (Consultare "Spostamento e infilatura di una barra dell'ago selezionata" a pagina 55.)

Funzioni disponibili

È possibile eseguire ricami con dimensioni massime di 200 mm (A) × 300 mm (L) (7-7/8 in (A) × 11-3/4 in (L)).

■ Sequenza colori manuale - Un utilizzo della macchina più professionale

Se si indicano i colori dei fili utilizzati con questa macchina, o se si utilizzano spesso i file DST, si consiglia di utilizzare la sequenza colori manuale. (Consultare "Selezione/gestione dei colori di filo per ciascuna barra dell'ago (Sequenza colori manuale)" a pagina 108.)

■ Vari ricami incorporati

Numerosi tipi di carattere incorporati e ricami a cornice consentono di utilizzare immediatamente la macchina.



■ Modifica ricamo

Testo e ricamo possono essere combinati oppure si può impostare la disposizione del testo. E' inoltre possibile impostare più copie dello stesso ricamo.



Struttura del manuale

Il manuale è impostato come descritto di seguito. Prima di utilizzare la macchina, verificare le procedure riportate con i titoli numerati nel capitolo 2. Tale elenco mostra la sequenza delle operazioni basilari.

Leggere prima dell'uso

Capitolo 1: Operazioni preliminari

In questo capitolo sono descritte l'installazione della macchina per ricamare e le varie operazioni preliminari necessarie prima di iniziare a cucire.

Capitolo 2: Seminario di ricamo

Questo capitolo descrive le operazioni di ricamo di base in ordine, dall'accensione della macchina e la cucitura di un ricamo fino al termine del ricamo. Seguire i passaggi del seminario per ricamare un ricamo e conoscere approfonditamente il funzionamento della macchina per ricamare.

Capitolo 3: Altre procedure di base

Questo capitolo fornisce spiegazioni per operazioni diverse da quelle descritte nel capitolo 2, quali la cucitura di un ricamo con sette o più colori, e per altre operazioni necessarie quali, per esempio, la sostituzione dell'ago.

Leggere in caso di necessità di ulteriori informazioni

Capitolo 4: Impostazioni del ricamo

Questo capitolo descrive le varie impostazioni del ricamo, che agevolano la modifica dei ricami.

Capitolo 5: Selezione/modifica/salvataggio di ricami

Questo capitolo fornisce informazioni dettagliate sulla selezione, la modifica e il salvataggio dei ricami.

Capitolo 6: Impostazioni di base e funzione Guida

Questo capitolo descrive l'utilizzo del tasto Impostazioni e dei tasti operativi della macchina. Saranno fornite informazioni dettagliate sulla modifica delle impostazioni del ricamo basilari della macchina e sulla visualizzazione delle operazioni sul display a cristalli liquidi.

Capitolo 7: Appendice

Questo capitolo fornisce la descrizione delle tecniche per svariate operazioni di ricamo, gli indicatori per la creazione di bellissimi ricami e i dettagli sulle procedure di manutenzione e sulle misure correttive da adottare in caso di problemi.

Ricerca di informazioni

■ Ricerca nel manuale

Per titolo

Controllare la descrizione a sinistra per il contenuto di ogni capitolo, quindi controllare il sommario.

Per parola chiave

Cercare l'indice alla fine del manuale. Cercare la parola chiave desiderata e fare riferimento alla pagina indicata.

Per schermata

Le descrizioni dei pulsanti e delle altre informazioni visualizzate sulle schermate principali del display a cristalli liquidi sono fornite nelle tabelle da pagina 63 a pagina 72. Per i dettagli, fare riferimento alla pagina indicata.

Per condizione

Le varie condizioni possibili e le operazioni corrispondenti sono descritte a pagina 73. Per i dettagli, fare riferimento alla pagina indicata.

■ Ricerca nella macchina

Questa macchina è dotata di una funzione di Guida.

Imparare come eseguire un'operazione

Premere il tasto Guida al funzionamento della macchina e controllare le informazioni desiderate. (Consultare "Utilizzo del tasto Guida al funzionamento della macchina" a pagina 187.)

Sommario

| | |
|--|----|
| Introduzione | 1 |
| IMPORTANTI ISTRUZIONI DI SICUREZZA | 1 |
| Contratto di licenza | 5 |
| Etichette di avvertenza | 6 |
| Struttura e funzioni della macchina | 7 |
| Ricami a macchina a sei aghi | 7 |
| Differenze dalle macchine da cucire ad ago singolo.... | 8 |
| Altre funzioni | 9 |
| Funzioni disponibili..... | 12 |
| Struttura del manuale | 13 |
| Leggere prima dell'uso | 13 |
| Leggere in caso di necessità di ulteriori informazioni..... | 13 |
| Ricerca di informazioni | 13 |
| Capitolo1 OPERAZIONI PRELIMINARI | 17 |
| Nomi delle parti della macchina e rispettive funzioni | 17 |
| Vista anteriore | 17 |
| Vista lato destro/parte posteriore..... | 18 |
| Pannello operativo | 18 |
| Accessori | 19 |
| Accessori in dotazione | 19 |
| Accessori in dotazione in alcuni paesi o regioni | 20 |
| Accessori opzionali | 21 |
| Installazione della macchina | 23 |
| Precauzioni relative all'installazione e al trasporto ... | 23 |
| Posizione di installazione | 23 |
| Installazione della macchina | 24 |
| Regolazione della posizione del pannello operativo..... | 25 |
| Preparazione del gruppo guidafilo..... | 26 |
| Posizionamento del supporto per coni di filato..... | 27 |
| Applicazione del supporto del telaio per ricamo | 28 |
| Capitolo2 GUIDA DI APPRENDIMENTO RICAMO | 29 |
| Precauzioni per il funzionamento | 29 |
| Precauzioni in materia di alimentazione..... | 29 |
| Precauzioni relative all'ago | 30 |
| Controllo dell'ago..... | 30 |
| Precauzioni riguardo alla spolina | 30 |
| Raccomandazioni relative al filo superiore | 31 |
| Raccomandazioni relative al tessuto..... | 31 |
| Raccomandazioni relative al display | 31 |
| Procedure di base | 32 |
| 1. Installazione della spolina | 33 |
| Rimozione della custodia della spolina | 33 |
| Installazione della spolina | 33 |
| Installazione della custodia della spolina..... | 34 |
| 2. Accensione della macchina | 35 |
| Prima impostazione della macchina | 36 |
| Le schermate | 36 |
| Panoramica della schermata..... | 37 |
| 3. Selezione di un ricamo | 38 |
| Selezione di un ricamo..... | 39 |
| 4. Modifica del ricamo | 40 |
| 5. Anteprima dell'immagine | 41 |
| Controllo dell'anteprima di un'immagine | 41 |
| 6. Inserimento del tessuto nel telaio per ricamo ... | 42 |
| Inserimento del tessuto nel telaio per ricamo..... | 42 |
| 7. Applicazione del telaio per ricamo alla macchina | 44 |
| Applicazione del telaio per ricamo..... | 45 |
| Passaggio alla schermata Impostazioni del ricamo..... | 46 |
| 8. Specifica delle impostazioni del ricamo | 46 |
| 9. Controllo dell'area di ricamo | 47 |
| Arresto temporaneo per controllare l'area..... | 48 |
| Passaggio alla schermata ricamo | 48 |
| 10. Infilatura superiore | 48 |
| Controllo delle barre dell'ago e dei colori del filo..... | 48 |
| Infilatura superiore | 50 |
| Infilatura dell'ago | 54 |
| 11. Esecuzione del ricamo | 57 |
| Inizio del ricamo | 57 |
| Interruzione del ricamo | 59 |
| 12. Rimozione del telaio per ricamo e del tessuto | 60 |
| Rimozione del telaio per ricamo..... | 60 |
| Rimozione del tessuto | 61 |
| 13. Spegnimento della macchina | 61 |
| Guida di riferimento rapido della schermata | 63 |
| Visualizzazioni dei tasti | 63 |
| Schermata di selezione del tipo di ricamo | 64 |
| Schermata dell'elenco ricami | 65 |
| Schermata di modifica del ricamo | 66 |
| Schermata Impostazioni del ricamo..... | 68 |
| Schermata ricamo..... | 71 |
| In caso di domande, potrebbe essere utile consultare questo glossario | 73 |
| Termini tecnici: | 73 |
| Ricami:..... | 73 |
| Esecuzione del ricamo:..... | 73 |
| Funzioni utili per il collegamento esterno..... | 74 |
| Funzionamento del mouse USB..... | 76 |
| Capitolo3 ALTRE PROCEDURE DI BASE | 79 |
| Sostituzione dell'ago | 79 |
| Sostituzione dell'ago | 79 |
| Utilizzo corretto dei telai per ricamo | 80 |
| Supporti del telaio per ricamo | 80 |
| Se l'operazione di sostituzione del telaio per ricamo è difficile..... | 81 |
| Tipi di telai per ricamo/supporti dei telai e relative applicazioni | 82 |
| Applicazione al tessuto di stabilizzatore (rivestimento) termoadesivo | 84 |
| Inserimento del tessuto | 85 |
| Inserimento del tessuto nei telai per ricamo extra large e grande..... | 85 |
| Utilizzo del foglio per ricamo | 86 |
| Pezzi di tessuto grandi/piccoli | 86 |
| Posizione e movimento del telaio per ricamo | 88 |

| | |
|--|------------|
| Modifica della posizione di ricamo | 89 |
| Regolazione dell'angolo | 91 |
| Commutazione dei colori dei fili sullo schermo | 93 |
| Eeguire un ricamo contenente sette o più colori | 94 |
| Verifica della necessità dei cambi di rocchetto | 94 |
| Cambio dei rocchetti di filo con disegni costituiti da sette o più colori | 95 |
| Messaggio Cambio dei rocchetti di filo | 95 |
| Cambio agevole dei rocchetti di filo | 96 |
| Se il filo si rompe o il filo spolina esce dall'ago durante il ricamo | 97 |
| Se il filo superiore si spezza..... | 97 |
| Se il filo spolina si rompe o esce dall'ago | 98 |
| Esecuzione del ricamo dall'inizio o da metà del ricamo | 99 |
| Riprendere il ricamo dopo lo spegnimento della macchina | 101 |
| Regolazione della tensione del filo di spolina e filo superiore | 102 |
| Regolazione della tensione del filo spolina | 102 |
| Regolazione della tensione del filo superiore..... | 103 |

Capitolo4 IMPOSTAZIONI DEL RICAMO 105

| | |
|--|------------|
| Imbastitura ricamo | 105 |
| Creazione di un'applicazione | 106 |
| Creazione di un'applicazione | 106 |
| Selezione/gestione dei colori di filo per ciascuna barra dell'ago (Sequenza colori manuale) | 108 |
| Vantaggi della sequenza colori manuale..... | 108 |
| Specifica della sequenza colori manuale | 109 |
| Utilizzo della sequenza colori manuale..... | 109 |
| Precauzioni sulla sequenza colori manuale | 110 |
| Impostazione di deselegione dell'area | 110 |
| Specifica della cucitura di uno specifico colore di filo da saltare | 110 |
| Annullamento dell'impostazione di deselegione dell'area | 111 |
| Impostazione del punto di bloccaggio automatico | 112 |
| Impostazioni della posizione di inizio/fine | 113 |
| Cucitura ripetuta di un ricamo lungo una diagonale..... | 114 |
| Ricamo di caratteri collegati | 115 |
| Impostazione della velocità di cucitura massima | 116 |
| Impostazione della macchina con arresto ai cambi di colore | 117 |
| Arresto della macchina al cambio di colore successivo | 117 |
| Indicazione delle posizioni di pausa prima del ricamo | 118 |
| Impostazione temporanea della barra dell'ago | 119 |
| Ricamo ininterrotto (un colore) | 119 |
| Impostazioni della barra dell'ago riservato e della velocità di cucitura | 120 |

Capitolo5 SELEZIONE/MODIFICA/SALVATAGGIO DI RICAMI 123

| | |
|---|------------|
| Utilizzo della funzione di memoria | 123 |
| Precauzioni relative ai dati di ricamo | 123 |
| Supporti USB | 124 |
| Selezione di un ricamo | 124 |
| Selezione generale del ricamo | 124 |
| Ricami | 125 |
| Ricami a cornice..... | 126 |
| Ricami utili/Ricami per asole grandi..... | 127 |
| Modelli monogrammi e a cornicetta | 127 |
| Testi..... | 130 |
| Ricami Alfabeto decorativo..... | 133 |
| Salvataggio di ricami nella memoria della macchina..... | 135 |
| Salvataggio di ricami su un supporto USB/scheda SD | 135 |
| Salvataggio di ricami nel computer | 136 |
| Recupero di ricami dalla memoria della macchina | 137 |
| Richiamo da un supporto USB/scheda SD..... | 138 |
| Richiamo dal computer..... | 139 |
| Salvataggio di ricami da qualsiasi sorgente di memoria su un'altra memoria | 141 |
| Invio dei ricami da un computer alla macchina (funzione Link (Collegamento)) | 142 |
| Operazioni disponibili con la funzione Link (Collegamento) | 142 |
| Ricamo con la funzione Link (Collegamento)..... | 143 |
| Disattivazione della funzione Link (Collegamento) | 145 |
| Modifica del ricamo (Schermata di modifica del ricamo) | 146 |
| Ingrandire l'immagine del ricamo sulla schermata | 146 |
| Combinazione di ricami | 146 |
| Selezione del ricamo da modificare | 147 |
| Raggruppamento di più ricami selezionati | 148 |
| Spostamento di un ricamo | 148 |
| Ribaltamento orizzontale di un ricamo | 149 |
| Modifica delle dimensioni di un ricamo (Modalità di ridimensionamento normale) | 150 |
| Modifica delle dimensioni del ricamo mantenendo la densità del filo desiderata (ricalcolo punti)..... | 151 |
| Rotazione di un ricamo..... | 152 |
| Modifica della disposizione del testo di un carattere..... | 153 |
| Modifica della spaziatura dei caratteri | 153 |
| Separazione di ricami con caratteri combinati | 154 |
| Taglio del filo tra i caratteri | 155 |
| Combinazione di ricami con caratteri separati | 155 |
| Specifica del testo multicolore | 156 |
| Modifica del tipo di carattere | 156 |
| Modifica del tipo di carattere e delle dimensioni di singoli caratteri | 156 |
| Modifica della densità del filo (solo per alcuni ricami a caratteri e a cornicetta)..... | 157 |
| Modifica dei colori del ricamo..... | 157 |
| Trovare nuovi schemi di colori con la funzione Color Shuffling (Mix di colori) | 159 |
| Ordinamento dei colori dei fili..... | 162 |
| Esecuzione di ricami ripetuti..... | 162 |
| Creazione di una tabella filati personalizzata..... | 167 |
| Selezione di un colore dalla tabella filati personalizzata..... | 169 |

| | | | |
|---|------------|---|------------|
| Salvataggio e richiamo della tabella dei fili personalizzata tramite supporto USB | 170 | Pulizia della superficie della macchina..... | 210 |
| Duplicazione di un ricamo..... | 171 | Pulizia del crochet..... | 210 |
| Eliminazione di un ricamo..... | 171 | Pulizia della zona circostante la placca ago | 211 |
| Modifica del ricamo (Schermata Impostazioni del ricamo) | 172 | Pulizia della custodia della spolina..... | 212 |
| Rotazione di un ricamo | 172 | Pulizia dei percorsi dei fili superiori | 213 |
| Modifica di un ricamo combinato | 173 | Lubrificazione della macchina..... | 214 |
| | | Informazioni sul messaggio di manutenzione | 216 |
| Capitolo6 IMPOSTAZIONI DI BASE E FUNZIONE GUIDA | 177 | Risoluzione dei problemi..... | 216 |
| Utilizzo del tasto Impostazioni..... | 177 | Individuazione dei guasti dalla schermata | 216 |
| Schermata Impostazioni | 177 | Risoluzione dei problemi..... | 217 |
| Modifica delle guide di visualizzazione..... | 180 | Messaggi di errore | 223 |
| Modifica delle informazioni specifiche sul colore del filo..... | 182 | La macchina non risponde quando si preme un tasto | 230 |
| Selezione delle informazioni sul colore di filo per i dati del formato "PES" | 183 | Specifiche..... | 231 |
| Modifica dei colori dello sfondo dei ricami o delle anteprime | 183 | Specifiche della macchina per ricamare | 231 |
| Specifica di taglio dei punti saltati/codici salto "DST" per il taglio | 184 | Aggiornamento del software della macchina..... | 231 |
| Eliminazione punti corti | 184 | Procedura di aggiornamento..... | 231 |
| Specifica della lunghezza del taglio filo..... | 185 | Indice | 233 |
| Selezione "Modalità Eco" o "Modalità Arresto assistito" | 185 | | |
| Modifica delle impostazioni dello screen saver | 186 | | |
| Utilizzo del tasto Guida al funzionamento della macchina | 187 | | |
| Visualizzazione delle guide al funzionamento..... | 187 | | |
| Riproduzione di un video di esercitazione..... | 189 | | |
| Riproduzione di video MPEG-4 (MP4)..... | 190 | | |
| Capitolo7 APPENDICE | 191 | | |
| Cucitura di appliqué..... | 191 | | |
| Cucitura di ricami appliqué..... | 191 | | |
| Utilizzo di un ricamo cornice per la creazione di appliqué (1)..... | 192 | | |
| Utilizzo di un ricamo cornice per la creazione di appliqué (2)..... | 193 | | |
| Cucitura di ricami di grandi dimensioni (divisi) | 195 | | |
| Suggerimenti utili per il funzionamento della macchina | 197 | | |
| Controllo della tensione del filo di ricami incorporati..... | 197 | | |
| Cucitura di un ricamo allineato con il segno sul tessuto | 199 | | |
| Tavola dei colori del filo..... | 200 | | |
| Colori dei ricami Tajima (.dst) | 200 | | |
| Creazione di ricami bellissimi | 201 | | |
| Fili..... | 201 | | |
| Stabilizzatori | 202 | | |
| Tecniche di inserimento | 203 | | |
| Tabella di compatibilità tessuto/stabilizzatore..... | 204 | | |
| Utilizzo dell'avvolgitore spolina opzionale..... | 205 | | |
| Precauzioni | 205 | | |
| Avvolgitore spolina opzionale e relativi accessori.... | 205 | | |
| Installazione dell'avvolgitore spolina opzionale | 206 | | |
| Collegamento del riduttore a corrente alternata | 206 | | |
| Avvolgimento della spolina | 207 | | |
| Manutenzione | 210 | | |
| Pulizia del display a cristalli liquidi | 210 | | |

Dopo avere disimballato la macchina, consultare innanzitutto gli "Accessori" a pagina 19 e verificare che tutti gli accessori elencati siano inclusi. Dopo aver verificato che tutti gli accessori siano inclusi è possibile configurare la macchina per ricamare. In questo capitolo sono descritte l'installazione della macchina e le varie operazioni preliminari necessarie prima di iniziare a ricamare.

Nomi delle parti della macchina e rispettive funzioni

Qui di seguito sono indicati i nomi delle diverse parti della macchina da cucire, accompagnati dalle descrizioni delle rispettive funzioni. Prima di utilizzare la macchina da cucire, leggere attentamente queste descrizioni per imparare i nomi delle diverse parti della macchina.

Vista anteriore

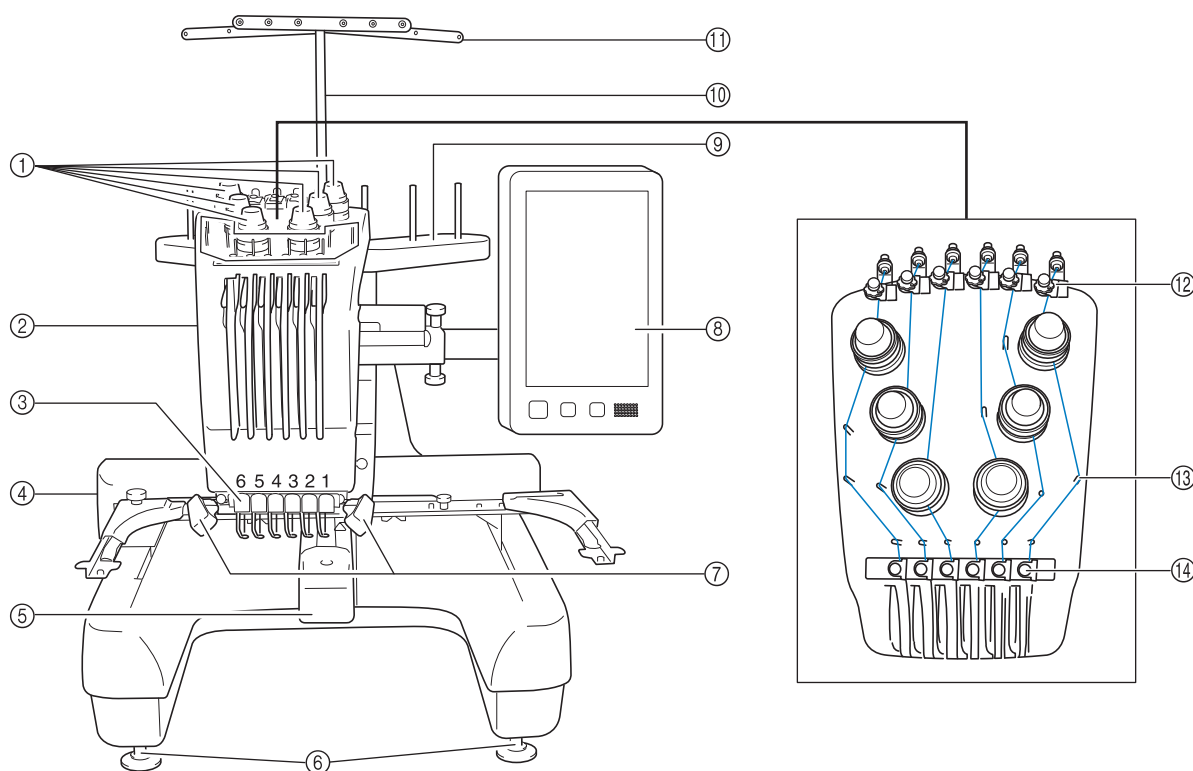

- ① **Manopole di tensione del filo**
Regolano la tensione del filo.
- ② **Custodia barra dell'ago**
Si sposta a destra e a sinistra al fine di disporre l'ago nella posizione di ricamo.
- ③ **Guidafile inferiore**
- ④ **Carrello**
Applicare il telaio per ricamo al carrello. Quando la macchina viene accesa o è in funzione, il carrello si sposta in avanti, indietro, a sinistra e a destra.
- ⑤ **Coperchio del crochet/Crochet**
Aprire il coperchio del crochet, quindi inserire la custodia della spolina all'interno del crochet.
- ⑥ **Piedini**
Utilizzare i piedini per regolare l'altezza delle gambe.
- ⑦ **Luce area di lavoro**
La luminosità della luce area di lavoro può essere regolata nella schermata delle impostazioni. Consultare pagina 178.
- ⑧ **Pannello operativo**
- ⑨ **Supporto per rocchetto**
Inserire 6 rocchetti di filo per ricamare.
- ⑩ **Supporto gruppo guidafile**
- ⑪ **Guidafile**
- ⑫ **Manopola di pretensionamento del guidafile superiore**
- ⑬ **Perni del guidafile**
- ⑭ **Guidafile intermedio**

Vista lato destro/parte posteriore

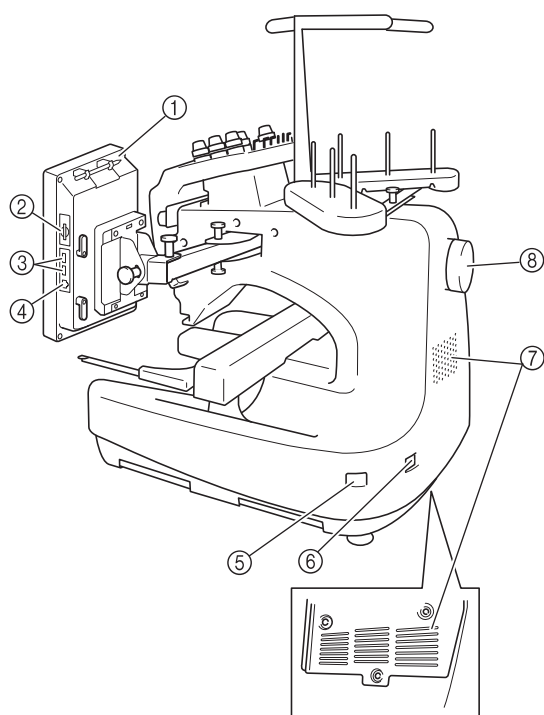

Parte inferiore

- ① **Supporto penna a contatto**
Utilizzare il supporto penne a contatto per conservare la penna a contatto quando non viene utilizzata.
- ② **Slot per scheda SD**
Inserire una scheda SD nello slot per scheda SD per importare/esportare i dati dei ricami.
- ③ **Porta USB per il supporto**
Per inviare i ricami da/al supporto USB, inserire direttamente il supporto USB nella porta USB.
- ④ **Porta USB per il computer**
Per importare/esportare i ricami tra un computer e la macchina, inserire il cavo USB nella porta USB.
- ⑤ **Interruttore generale**
Utilizzare l'interruttore generale per accendere (I) e spegnere (O) la macchina.
Non accendere la macchina subito dopo averla spenta. Si consiglia di attendere 5 secondi prima di riaccendere la macchina.
- ⑥ **Spina dell'alimentazione**
Inserire la spina del cavo di alimentazione nella spina di alimentazione.
- ⑦ **Scanalature di ventilazione**
- ⑧ **Volantino**
Ruotare il volantino al fine di spostare l'ago verso l'alto e verso il basso. Assicurarsi di ruotare il volantino verso il pannello LCD (in senso antiorario).

Pannello operativo

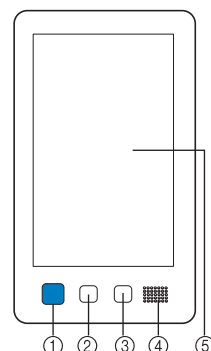

- ① **Pulsante Avvio/Stop**
Premere il pulsante Avvio/Stop per avviare o arrestare la macchina. La luce e il colore del pulsante cambiano a seconda delle condizioni operative della macchina.

Acceso rosso : quando la macchina non è pronta per iniziare la cucitura

Lampeggiante verde : quando la macchina è pronta per iniziare la cucitura

Luce verde : macchina in funzione

Lampeggiante in arancione : la macchina può tagliare il filo

Spenta : la macchina è spenta
- ② **Pulsante Taglio del filo**
Premere il pulsante Taglio del filo per tagliare sia i fili superiori sia quelli della spolina.
- ③ **Pulsante Infilatura automatica dell'ago**
Premere il pulsante Infilatura automatica dell'ago per infilare l'ago.
- ④ **Audio**
- ⑤ **Display a cristalli liquidi (pannello a sfioramento)**
Premere i tasti sul pannello a sfioramento per selezionare e modificare modelli, nonché per confermare le varie informazioni.













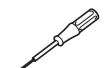

Accessori







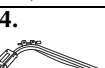





Gli accessori elencati qui di seguito sono in dotazione con questa macchina. Utilizzare soltanto gli accessori progettati per questa macchina.

Accessori in dotazione

Dopo aver aperto la scatola, assicurarsi che contenga gli accessori seguenti. Se un elemento dovesse mancare o essere danneggiato, rivolgersi al rivenditore Brother autorizzato.

| | Nome parte |
|---|--|
| | Codice Parti |
| 1.  | Custodia degli accessori XC6482-051 |
| 2.  | Set aghi × 2 XC6469-001 |
| 3.  | Spolina preavvolta × 6 XC6368-051 |
| 4.  | Retina × 6 S34455-000 |
| 5.  | Rifilatore XF4967-001 |
| 6.  | Forbici XF2052-001 |
| 7.  | Pinzette XC6542-051 |
| 8.  | Penna a contatto XA9940-051 |
| 9.  | Dispositivo di sostituzione dell'ago (infilare l'ago) XF2212-001 |
| 10.  | Distanziatore della placca ago XC6499-151 |
| 11.  | Distanziatore (sulla macchina) XF1978-001 |

| | Nome parte |
|---|---|
| | Codice Parti |
| 12.  | Cacciavite a stella XC6543-051 |
| 13.  | Cacciavite standard X55468-051 |
| 14.  | Cacciavite a brugola XC5159-051 |
| 15.  | Cacciavite con punta ad angolo XC6545-051 |
| 16.  | Cacciavite a disco XC1074-051 |
| 17.  | Chiave 13 mm × 10 mm XC6159-051 |
| 18.  | Oliatore XZ0206-051 XG3677-001 (per Europa e Turchia) |
| 19.  | Spazzolino di pulizia X59476-051 |
| 20.  | Peso (L) XC5974-151 |
| 21.  | Supporto per rocchetto × 6 XC7134-051 |
| 22.  | Fermo per rocchetto × 6 130012-054 |
| 23.  | Cavo USB XD1851-051 |
| 24.  | Telaio per ricamo (extra large) 200 mm (A) × 300 mm (L) (7-7/8 in (A) × 11-3/4 in (L)) PRH300 (America) PRH300: XC6284-052 (Altre aree) |
| 25.  | Telaio per ricamo (grande) 130 mm (A) × 180 mm (L) (5-1/8 in (A) × 7-1/8 in (L)) PRH180 (America) PRH180: XC6285-052 (Altre aree) |

| | Nome parte |
|---|---|
| | Codice Parti |
| 26. | Telaio per ricamo (medio) 100 mm (A) × 100 mm (L) (4 in (A) × 4 in (L)) |
|  | PRH100 (America) PRH100: XC6286-052 (Altre aree) |
| 27. | Telaio per ricamo (piccolo) 40 mm (A) × 60 mm (L) (1-1/2 in (A) × 2-3/8 in (L)) |
|  | PRH60 (America) PRH60: XC6287-052 (Altre aree) |
| 28. | Foglio per ricamo (extra large) 200 mm (A) × 300 mm (L) (7-7/8 in (A) × 11-3/4 in (L)) |
|  | XC5704-051 |
| 29. | Foglio per ricamo (grande) 130 mm (A) × 180 mm (L) (5-1/8 in (A) × 7-1/8 in (L)) |
|  | XC5721-051 |
| 30. | Foglio per ricamo (medio) 100 mm (A) × 100 mm (L) (4 in (A) × 4 in (L)) |
|  | XC5759-051 |
| 31. | Foglio per ricamo (piccolo) 40 mm (A) × 60 mm (L) (1-1/2 in (A) × 2-3/8 in (L)) |
|  | XC5761-051 |
| 32. | Supporto del telaio per ricamo A (con sportello angolare bianco) |
|  | XF2222-001 |
| 33. | Supporto del telaio per ricamo B (con sportello angolare grigio chiaro) |
|  | XF2223-001 |
| 34. | Manuale di istruzioni dettagliato |
|  | Il presente manuale |
| 35. | Guida di riferimento rapido |
|  | XG8272-001 |
| 36. | Guida al ricamo |
|  | XG8276-001 |
| 37. | Cavo di alimentazione |
|  | Rivolgersi al rivenditore Brother autorizzato locale. |
| 38. | Custodia della spolina (sulla macchina) |
|  | XC7206-001 |



Promemoria

- La penna a contatto in dotazione può essere conservata nel relativo supporto penna a contatto sul retro del pannello operativo. Consultare pagina 18.

Accessori in dotazione in alcuni paesi o regioni

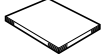
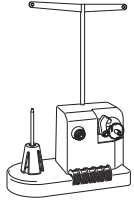

| | Nome parte |
|---|--|
| | Codice Parti |
| 1. | Guida al ricamo |
|  | XG8278-001 |
| 2. | Set avvolgitore spolina (Consultare pagina 205.) |
|  | PRBW1 |



⚠ ATTENZIONE



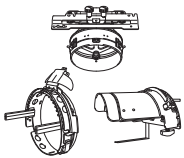
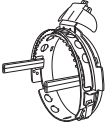
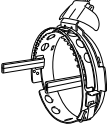
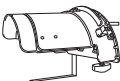
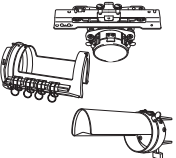
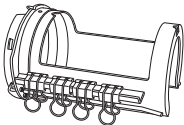
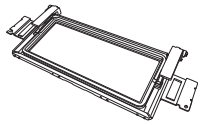

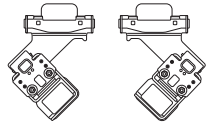
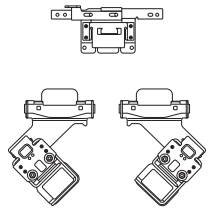

- Utilizzare il cavo di alimentazione fornito per questa macchina. L'utilizzo di un cavo di alimentazione diverso potrebbe danneggiare la macchina.

Accessori opzionali

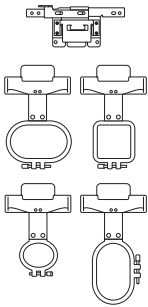
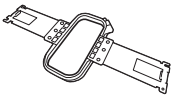
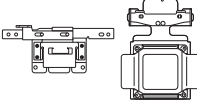
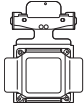
Sono disponibili i seguenti accessori opzionali da acquistare separatamente.

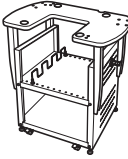
| | Nome parte |
|----|---|
| | Codice Parti |
| 1. |  <p>Set telaio per cappelli avanzato 2</p> <p>PRCF3 (America) PRCF3: XE2158-201 (Altre aree)</p> |
| 2. |  <p>Telaio per cappelli avanzato 2 60 mm (A) x 130 mm (L) (2-3/8 in (A) x 5-1/8 in (L))</p> <p>PRCFH3 (America) PRCFH3: XE2162-001 (Altre aree)</p> |
| 3. |  <p>Telaio per cappelli avanzato 50 mm (A) x 130 mm (L) (2 in (A) x 5-1/8 in (L))</p> <p>PRCFH2 (America) PRCFH2: XC7610-052 (Altre aree)</p> |
| 4. |  <p>Maschera di montaggio</p> <p>PRCFJ2 (America) PRCFJ2: XC7611-052 (Altre aree)</p> |
| 5. |  <p>Set telaio cilindrico</p> <p>PRCL1 (America) PRCL1: XE2166-001 (Altre aree)</p> |
| 6. |  <p>Telaio cilindrico 80 mm (A) x 90 mm (L) (3 in (A) x 3-1/2 in (L))</p> <p>PRCLH1 (America) PRCLH1: XE2170-001 (Altre aree)</p> |
| 7. |  <p>Telaio per trapunte 200 mm x 200 mm (7-7/8 in x 7-7/8 in)</p> <p>PRPQF200 (America) PRPQF200: XE8411-001 (Altre aree)</p> |
| 8. |  <p>Telaio per bordi 100 mm (A) x 300 mm (L) (4 in (A) x 11-3/4 in (L))</p> <p>PRPBF1 (America) PRPBF1: XE8414-001 (Altre aree)</p> |
| 9. |  <p>Set telaio circolare</p> <p>PRPRFK1 (America) PRPRFK1: XE8402-001 (Altre aree)</p> |

| | Nome parte |
|-----|---|
| | Codice Parti |
| 10. |  <p>Telaio circolare (Ø100 mm (4 in))</p> <p>PRPRF100 (America) PRPRF100: XE8427-001 (Altre aree)</p> |
| 11. |  <p>Telaio circolare (Ø130 mm (5 in))</p> <p>PRPRF130 (America) PRPRF130: XE8430-001 (Altre aree)</p> |
| 12. |  <p>Telaio circolare (Ø160 mm (6 in))</p> <p>PRPRF160 (America) PRPRF160: XE8433-001 (Altre aree)</p> |
| 13. |  <p>Supporto del telaio da ricamo C (con sportelli angolari grigio scuri)</p> <p>PRPARMC (America) PRPARMC: XE8436-001 (Altre aree)</p> |
| 14. |  <p>Telaio piano 200 mm (A) x 300 mm (L) (7-7/8 in (A) x 11-3/4 in (L))</p> <p>PRF300 (America) PRF300: XE2086-001 (Altre aree)</p> |
| 15. |  <p>Set telaio con morsetto S diritto 24 mm (A) x 45 mm (L) (7/8 in (A) x 1-3/4 in (L))</p> <p>PRCLP45B (America) PRCLP45B: XF2251-001 (Europa) PRCLP45B: XF2252-001 (Altre aree)</p> |
| 16. |  <p>Telai con morsetto S L e R 24 mm (A) x 45 mm (L) (7/8 in (A) x 1-3/4 in (L))</p> <p>PRCLP45LR (America) PRCLP45LR: XF2255-001 (Europa) PRCLP45LR: XF2256-001 (Altre aree)</p> |
| 17. |  <p>Telaio con morsetto S diritto 24 mm (A) x 45 mm (L) (7/8 in (A) x 1-3/4 in (L))</p> <p>PRCLP45S (America) PRCLP45S: XF2269-001 (Europa) PRCLP45S: XF2268-001 (Altre aree)</p> |
| 18. |  <p>Set telai con morsetto S L e R 24 mm (A) x 45 mm (L) (7/8 in (A) x 1-3/4 in (L))</p> <p>PRCLP45LRD (America) PRCLP45LRD: XF2270-001 (Europa) PRCLP45LRD: XF2272-001 (Altre aree)</p> |
| 19. |  <p>Set telaio con morsetto M 100mm (A) x 100 mm (L) (4 in (A) x 4 in (L))</p> <p>PRCLPM1 (America) PRCLP100B: 115D02E000B (Europa) PRCLPM1AP: 115D02E700B (Altre aree)</p> |

| | Nome parte |
|--|---|
| | Codice Parti |
| 20.  | Set telaio compatto 70: 41 mm (A) × 70 mm (L) (1-5/8 in (A) × 2-3/4 in (L)) 50: 50 mm (A) × 50 mm (L) (2 in (A) × 2 in (L)) 44: 38 mm (A) × 44 mm (L) (1-1/2 in (A) × 1-3/4 in (L)) Orientamento verticale: 33 mm (A) × 75 mm (L) (1-5/16 in (A) × 2-15/16 in (L)) PRHCK1 (America) PRSFK1: 115D02E000A (Europa) PRHCK1AP: 115D02E700A (Altre aree) |
| 21.  | Telaio per maniche 200 mm (A) × 70 mm (L) (7-7/8 in (A) × 2-3/4 in (L)) PRHSL200 (America) PRHSL200: 115D02E000C (Europa) PRHSL200AP: 115D02E700C (Altre aree) |
| 22.  | Kit telaio magnetico 50 mm (A) × 50 mm (L) (2 in (A) × 2 in (L)) PRMHA50 (America) PRMFA50: 115D02E000E (Europa) PRMFA50AP: 115D02E700E (Altre aree) |
| 23.  | Telaio magnetico 50 mm (A) × 50 mm (L) (2 in (A) × 2 in (L)) PRMH50 (America) PRMF50: 115D02E000F (Europa) PRMF50AP: 115D02E700F (Altre aree) |
| 24.  | Tavola da ricamo PRWT1 (America) PRWT1: XE8417-001 (Altre aree) |
| 25.  | Carrello per macchine serie PR/VR PRNSTD2 (America) VRPRNSTD: 115Z05E0005 (Europa) VRPRNSTD: 115Z05E7005 (Altre aree) |
| 26.  | Spolina di metallo 100376-051 |
| 27.  | Peso (S) XC6631-051 |
| 28.  | Mouse USB XE5334-101 |



Promemoria

- Utilizzare sempre gli accessori consigliati per questa macchina.
- Tutte le specifiche sono aggiornate al momento della stampa. Alcune specifiche potrebbero tuttavia variare senza preavviso.



Nota

- Per un elenco completo degli accessori opzionali per la macchina in uso, rivolgersi al più vicino rivenditore Brother autorizzato.

Installazione della macchina

Qui di seguito sono descritte le procedure per installare la macchina. Se la macchina non è stata installata correttamente, potrebbe vibrare o produrre rumori assordanti che non consentirebbero di cucire il ricamo correttamente. È anche disponibile un carrello per macchine serie PR/VR opzionale.

Precauzioni relative all'installazione e al trasporto

⚠ ATTENZIONE

- La temperatura dell'ambiente operativo dovrebbe essere compresa tra i 5 °C (40 °F) e i 40 °C (104 °F). Se la macchina viene utilizzata in un ambiente troppo caldo o troppo freddo, potrebbe guastarsi.
- Utilizzare la macchina al riparo dalla luce solare diretta perché potrebbe guastarsi.
- Installare la macchina con i quattro piedini regolabili completamente a contatto con il banco o la tavola, in modo tale che essa sia in piano.
- Non bloccare le scanalature di ventilazione poste sul retro e sulla parte inferiore dietro la macchina, ad esempio mettendo oggetti sotto la macchina per ricamare, e non lasciare accumulare fili o polvere nelle scanalature di ventilazione, onde evitare che il motore si surriscaldi con conseguente rischio di incendio o danni alla macchina.
- Il peso della macchina è di circa 38 kg (84 libbre). Il trasporto o l'installazione della macchina per ricamare dovrebbero essere effettuati da due persone.
- Durante il trasporto, assicurarsi di sollevare in due la macchina dalla base nelle scanalature indicate (1). Se si solleva la macchina afferrandola in altri punti si rischia di danneggiarla oppure di farla cadere comportando il rischio di lesioni personali.

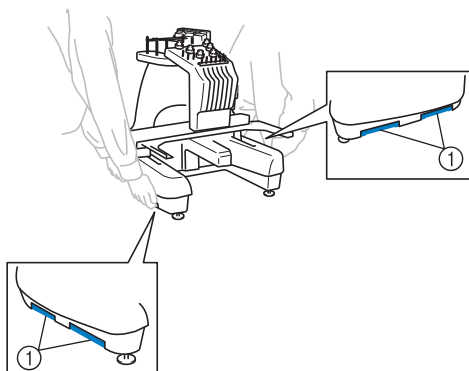

- In caso di fulmini, spegnere la macchina e scollegare il cavo di alimentazione. I fulmini potrebbero causare un guasto della macchina.
- Non inserire la spina del cavo di alimentazione finché l'installazione non è terminata. In caso contrario, se il pulsante Avvio/Stop viene premuto accidentalmente, la macchina si avvia e si rischiano lesioni personali.
- Quando si lubrifica la macchina, indossare occhiali e guanti protettivi per evitare che l'olio o il grasso vengano a contatto con gli occhi o la pelle. Non ingerire l'olio o il grasso. Tenere l'olio e il grasso lontano dalla portata dei bambini.
- Durante il montaggio/smontaggio del telaio per ricamo o di un altro accessorio in dotazione, o nel corso degli interventi di manutenzione sulla macchina, prestare attenzione a non urtare contro la macchina o parte di essa.

Posizione di installazione

Installare la macchina in una posizione che soddisfi i seguenti requisiti.

- Posizionare la macchina ad almeno 50 mm (2 in) dal muro
- Lasciare uno spazio sufficiente attorno alla macchina
- Non posizionare alcun oggetto entro il raggio di azione del telaio per ricamo
- Installare la macchina in prossimità di una presa elettrica
- Utilizzare una superficie piana stabile, come ad esempio un banco o una base
- Utilizzare una superficie che possa sostenere il peso della macchina (circa 38 kg (84 libbre))
- Lasciare uno spazio aperto attorno alle scanalature di ventilazione poste sul retro e sulla parte inferiore dietro la macchina

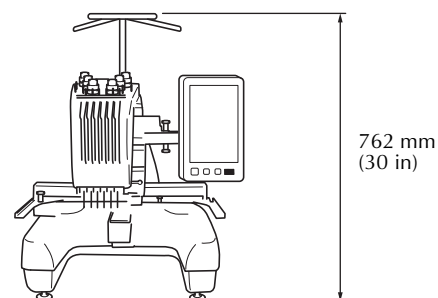

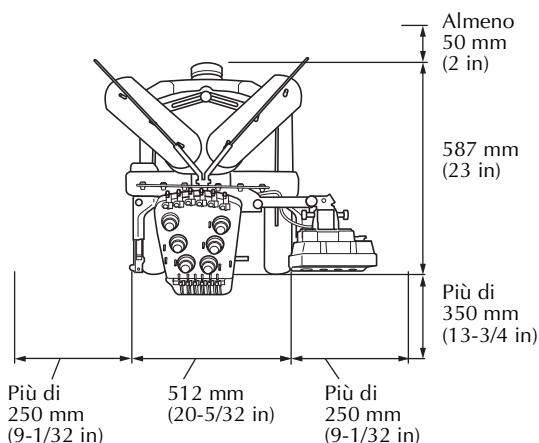

⚠ ATTENZIONE

- Al fine di evitare guasti o danni, non installare la macchina in una posizione esposta alle seguenti condizioni.
 - Spazio insufficiente
 - Liquidi quali, ad esempio, acqua (①)
 - Luce solare diretta (②)
 - Oggetti entro il raggio di azione del telaio per ricamo (③)
 - Temperature troppo alte o troppo basse. La temperatura dell'ambiente operativo dovrebbe essere compresa tra i 5 °C (40 °F) e i 40 °C (104 °F). (④)
 - Quantità eccessive di polvere (⑤)
 - Scanalature di ventilazione bloccate (⑥)
 - Superficie instabile (⑦)
 - Connessione a cavi di prolunga o ad adattatori multipli (⑧)

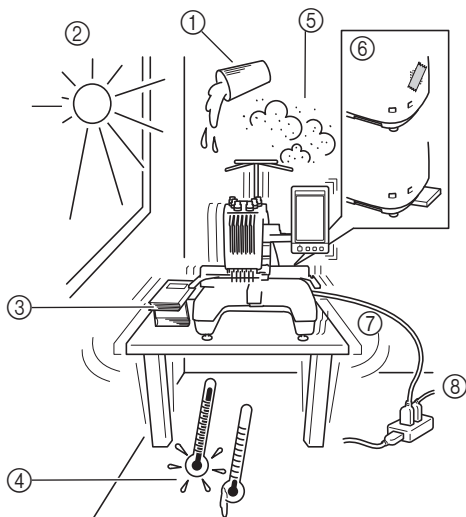

💡 Nota

- Per la propria sicurezza: poiché la macchina pesa circa 38 kg (84 libbre), non installarla su di un tavolo o un banco instabile.

Installazione della macchina

Durante l'installazione della macchina, regolare i piedini in modo tale che essa sia stabile.

- 1 Assicurarsi che tutto il nastro e il materiale di imballaggio applicati alla macchina siano stati tolti.
- 2 Installare la macchina assicurandosi che ci sia spazio sufficiente attorno ad essa.

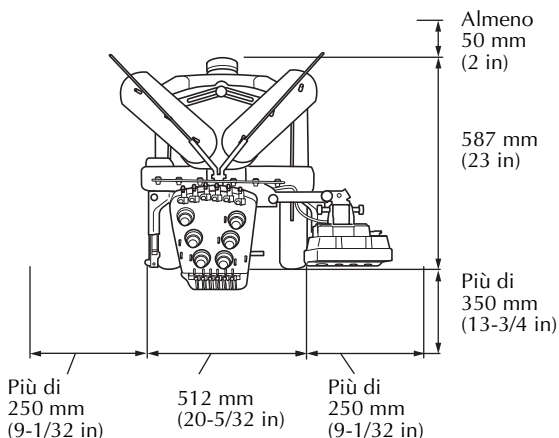

- 3 Regolare i piedini in modo tale che la macchina sia stabile.

Utilizzare la chiave in dotazione per allentare il dado di fissaggio sul piedino che si desidera regolare.

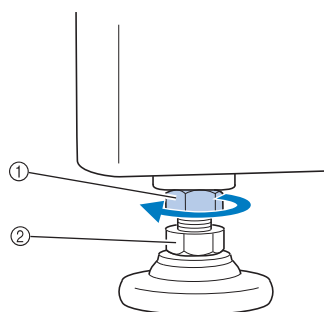

- ① Dado di fissaggio
- ② Dado piedino regolabile
→ Il piedino può essere ruotato.

4 Utilizzare la chiave in dotazione per ruotare il dado piedino regolabile sul piedino.

Ruotando il dado in direzione ① il piedino si allunga; ruotando il dado in direzione ② il piedino si accorcia.

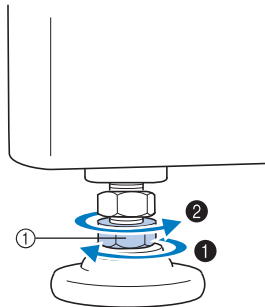

① Dado piedino regolabile

- Regolare tutti e quattro i piedini in modo tale che essi siano saldamente a contatto con il banco o la tavola e che la macchina sia in piano.

5 Dopo aver regolato i piedini all'altezza desiderata, utilizzare la chiave in dotazione per stringere i dadi.

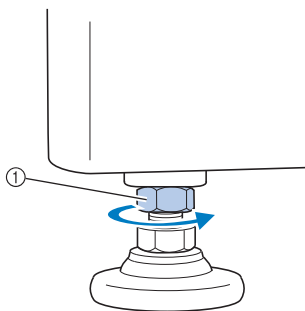

① Dado di fissaggio

6 Premere su ogni angolo della macchina per ricamare per controllare che sia stabile.

Se è ancora instabile, ripetere i passaggi da ③ a ⑤ al fine di regolare i piedini.

Regolazione della posizione del pannello operativo

Regolare l'orientamento e l'angolo del pannello operativo in modo che possa essere utilizzato facilmente.

1 Allentare 2 viti a testa zigrinata al fine di spostare in avanti il pannello operativo.

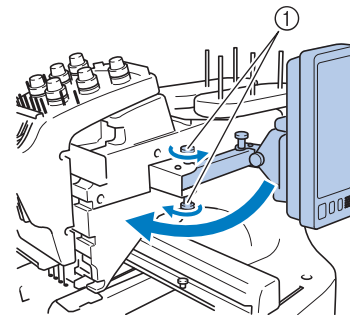

① Viti a testa zigrinata

2 Regolare il pannello operativo in una posizione facile da maneggiare e stringere le viti a testa zigrinata.

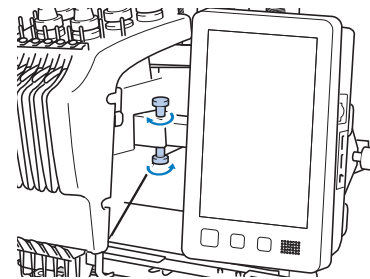

3 Regolare l'orientamento del pannello operativo.

Allentare la vite a testa zigrinata, regolare il pannello operativo secondo un orientamento facile da vedersi e quindi stringere la vite a testa zigrinata.

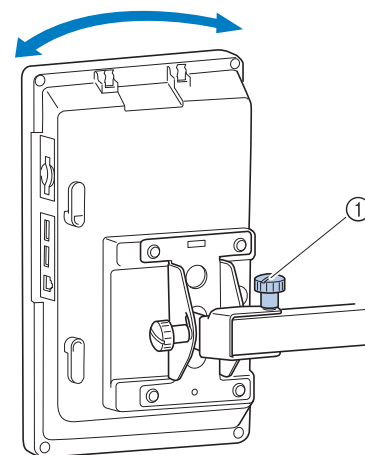

① Vite a testa zigrinata

4 Regolare l'angolo del pannello operativo.

Allentare le due viti a testa zigrinata dietro al pannello operativo, regolare il pannello operativo secondo un orientamento facile da vedersi e quindi stringere le viti a testa zigrinata.

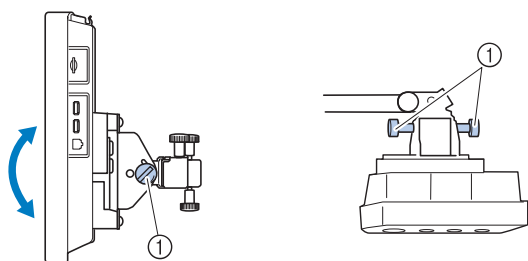

(Vista di lato)

(Vista dall'alto)

① Viti a testa zigrinata



Nota

- Allentare e avvitare saldamente le cinque viti a testa zigrinata con l'ausilio del cacciavite a disco incluso.

Preparazione del gruppo guidafile

Sollevare il gruppo guidafile. Individuare il cacciavite a stella in dotazione.

1 Con il cacciavite a stella, allentare le viti sul lato sinistro del supporto gruppo guidafile in modo da poterlo sollevare.

Rimuovere la vite ①, quindi ruotare la vite ② tre o quattro volte per allentarla.

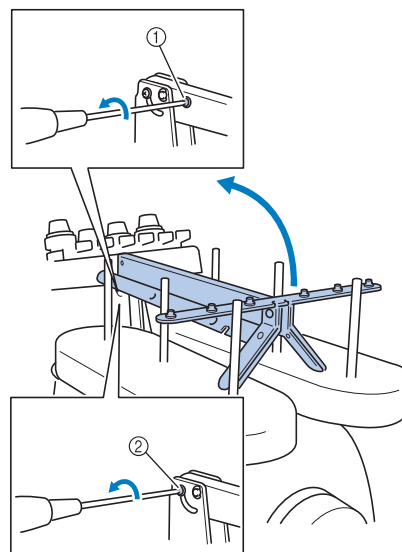

- ① Rimuovere la vite.
- ② Ruotare la vite per tre o quattro volte per allentarla.

2 Sollevare il guidafile in posizione e stringere la vite ② sulla sinistra. Inserire la vite ① nel lato destro del supporto gruppo guidafile e stringerla.

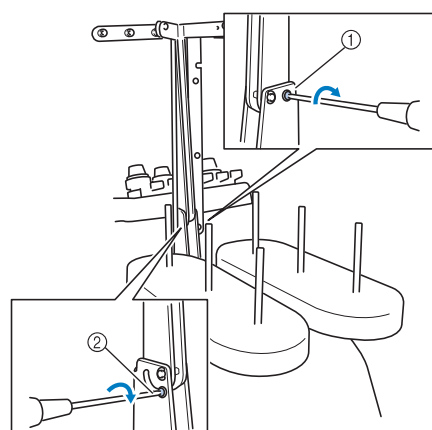

- ① Inserire la vite e stringerla.
- ② Stringere la vite.

- 3** Con il cacciavite a stella, allentare le viti sui lati sinistro e destro del supporto gruppo guidafile e sollevare il guidafile in modo tale che sia in piano.

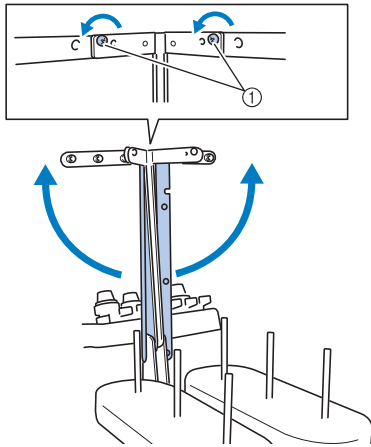

① Allentare le viti.

- 4** Stringere le viti sui lati sinistro e destro del gruppo guidafile.

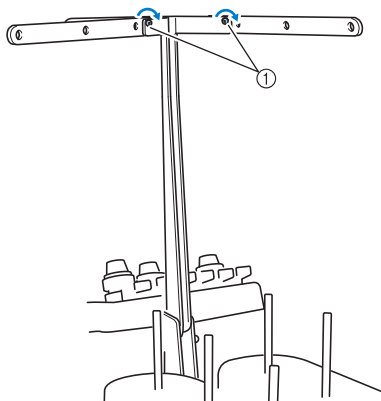

① Stringere le viti.



Nota

- Se le viti non sono allentate a sufficienza, lo spostamento del supporto gruppo guidafile e del guidafile potrebbe risultare difficile. Non esercitare una forza eccessiva nello spostamento del supporto del gruppo guidafile e del guidafile. Assicurarsi che le viti siano allentate a sufficienza prima di spostare queste parti.
- Assicurarsi di stringere ogni vite a sufficienza in modo tale che il supporto del gruppo guidafile e il guidafile siano ben fissati.

Posizionamento del supporto per coni di filato

Fissare il supporto per coni di filato nella posizione di ricamo. Individuare il cacciavite a disco in dotazione.

- 1** Allentare la vite a testa zigrinata e aprire il supporto per coni di filato verso sinistra e verso destra.

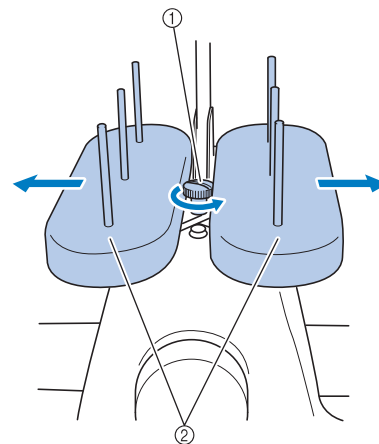

- ① Vite a testa zigrinata
② Supporto per coni di filato

- 2** Dopo avere aperto completamente il supporto per rocchetto, stringere la vite a testa zigrinata.

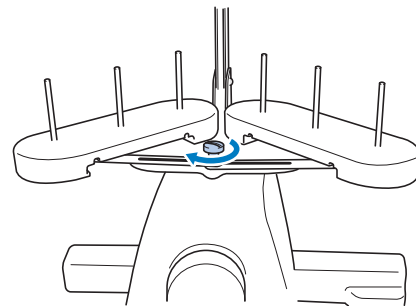

→ Fissare il supporto per rocchetto in posizione di apertura.

Applicazione del supporto del telaio per ricamo

Applicare il supporto del telaio per ricamo al carrello.

- 1 Utilizzare il supporto del telaio per ricamo adatto al telaio per ricamo che si sta utilizzando. (Consultare pagina 82.)
- 2 Rimuovere le due viti a testa zigrinata del supporto del telaio per ricamo.

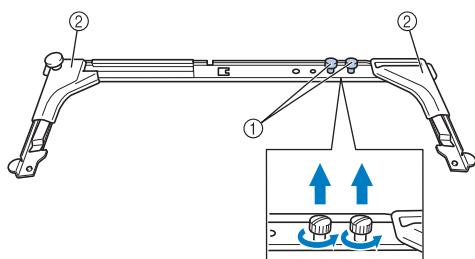

- 1 Viti a testa zigrinata
- 2 Copriangoli

- 3 Allineare i fori nel supporto del telaio per ricamo con i perni sulla placca di montaggio del telaio.

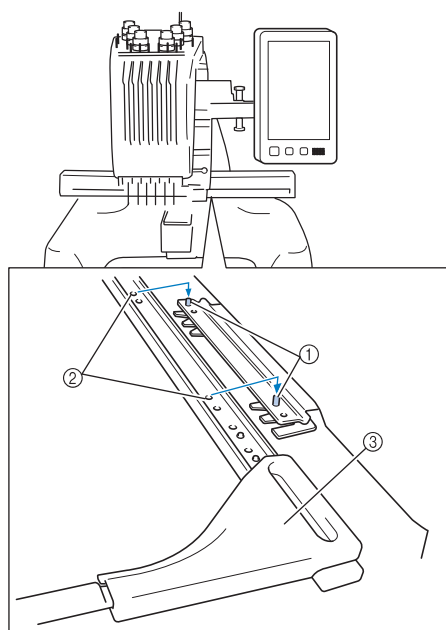

- 1 PERNI sulla placca di montaggio del telaio
- 2 Fori nel supporto del telaio per ricamo
- 3 Copriangoli



Promemoria

- Ciascun supporto del telaio per ricamo ha copriangoli di colore diverso.
Supporto A: Sportelli angolari bianchi
Supporto B: Sportelli angolari grigio chiari
Supporto C: Sportelli angolari grigio scuri (opzionali)

- 4 Fissare il supporto del telaio per ricamo con le due viti a testa zigrinata rimosse nel passaggio 2.

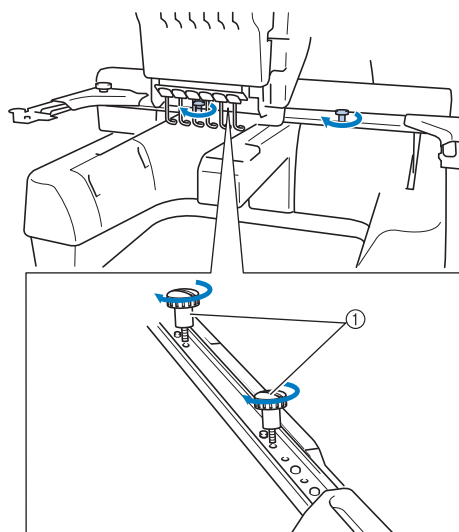

- 1 Viti a testa zigrinata



Nota

- Avvitare saldamente le viti a testa zigrinata con l'ausilio del cacciavite a disco incluso.
- Con questa macchina sono inclusi due tipi di supporti del telaio per ricamo. Il supporto del telaio per ricamo A viene utilizzato con i quattro telai per ricamo inclusi. (Per i dettagli, fare riferimento a "Utilizzo corretto dei telai per ricamo" a pagina 80).

La preparazione della macchina è completa.

Questo capitolo descrive le operazioni di ricamo di base in ordine, dall'accensione della macchina e la cucitura di un ricamo fino al termine del ricamo. Seguire i passaggi del seminario per ricamare un ricamo e conoscere approfonditamente il funzionamento della macchina per ricamare.

Precauzioni per il funzionamento

I punti necessari per garantire il funzionamento corretto di questa macchina sono descritti di seguito.

Precauzioni in materia di alimentazione

Ricordarsi di osservare le seguenti precauzioni in materia di alimentazione.

⚠ AVVERTENZA

- Utilizzare soltanto corrente derivante da una presa normale per uso domestico. L'uso di altre fonti di alimentazione può comportare il rischio d'incendio, scosse elettriche o danni alla macchina.
- Accertarsi che le spine nel cavo di alimentazione siano saldamente inserite nella presa elettrica e nell'innesto femmina del cavo di alimentazione sulla macchina. Altrimenti potrebbero verificarsi incendi o scosse elettriche.
- Non inserire la spina del cavo di alimentazione in una presa elettrica non in perfette condizioni.
- Qualora si presentasse una delle seguenti situazioni, spegnere la macchina per ricamare e scollegare il cavo di alimentazione, altrimenti potrebbero verificarsi incendi, scosse elettriche o danni alla macchina.
 - Quando si è lontani dalla macchina.
 - Dopo aver utilizzato la macchina.
 - Se si verifica un'interruzione di corrente mentre si utilizza la macchina.
 - Se la macchina non funziona correttamente, per esempio, in caso di connessione lenta o interrotta.
- Durante temporali con scariche elettriche.

⚠ ATTENZIONE

- Utilizzare esclusivamente il cavo di alimentazione in dotazione con la macchina.
- Non collegare la macchina a cavi di prolunga o adattatori multipresa con molteplici apparecchiature collegate contemporaneamente, altrimenti potrebbero verificarsi incendi o scosse elettriche.
- Non collegare o scollegare il cavo di alimentazione con le mani bagnate, perché esiste il rischio di scosse elettriche.
- Quando si scollega il cavo di alimentazione, accertarsi di spegnere prima la macchina, quindi afferrare la spina per staccare il cavo. Tirando il cavo, questo potrebbe danneggiarsi o provocare incendi o scosse elettriche.
- Fare attenzione a non tagliare, danneggiare, modificare, piegare eccessivamente, tirare, attorcigliare o ingarbugliare il cavo di alimentazione. Inoltre, non collocare oggetti pesanti sul cavo e non esporlo a fonti di calore, altrimenti potrebbero verificarsi danni al cavo, incendi o scosse elettriche. Se il cavo di alimentazione o la spina sono danneggiati, interrompere l'utilizzo della macchina e portarla presso un rivenditore Brother autorizzato prima di continuare a utilizzarla.
- Se si prevede di non utilizzare la macchina per un lungo periodo, staccare il cavo di alimentazione, altrimenti potrebbe esservi il rischio di incendio.
- Se la macchina rimane incustodita, spegnere la macchina con l'interruttore generale oppure rimuovere la spina dalla presa.
- Durante gli interventi di manutenzione o la rimozione dei coperchi, è necessario scollegare la macchina.

Precauzioni relative all'ago

Ricordarsi di osservare le seguenti precauzioni relative alla scelta corretta dell'ago per la macchina.

⚠ ATTENZIONE

- Questa macchina è progettata per l'utilizzo di aghi da ricamo per uso domestico. L'ago consigliato dal produttore è "HAX 130 EBBR" (Organ). In alternativa, è possibile utilizzare aghi Schmetz 130/705 H-E. L'utilizzo di qualsiasi altro ago potrebbe causare la rottura dell'ago o del filo, danneggiare il meccanismo di infilatura dell'ago o provocare lesioni.
- Non utilizzare mai aghi piegati. Gli aghi piegati possono rompersi, con conseguente rischio di lesioni personali.

Controllo dell'ago

È estremamente pericoloso cucire con un ago piegato, in quanto l'ago può spezzarsi mentre la macchina è in funzione.

Posizionare la parte piatta dell'ago su una superficie piana e assicurarsi che la distanza tra l'ago e la superficie piana di appoggio sia regolare. Se l'ago è piegato o se la punta dell'ago è rotta, sostituire l'ago con uno nuovo. (Consultare "Sostituzione dell'ago" a pagina 79.)

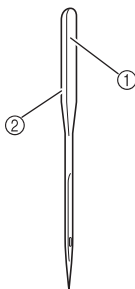

- ① Parte piatta
- ② Indicazione del tipo di ago

■ Ago corretto

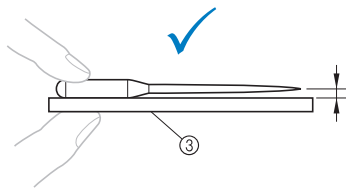

- ③ Superficie piana

■ Ago errato

Se la distanza tra l'ago e la superficie piana non è regolare, l'ago è piegato. Non utilizzare aghi piegati.

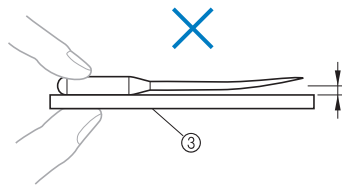

- ③ Superficie piana

Precauzioni riguardo alla spolina

Riguardo alla spolina, ricordarsi di osservare le seguenti precauzioni.

⚠ ATTENZIONE

- Utilizzare unicamente spoline preavvolte (COATS "L" type/TRU-SEW POLYESTER "Filaments") o spoline specificamente previste per questa macchina. L'uso di qualsiasi altra spolina comporta il rischio di lesioni personali o di danni alla macchina.

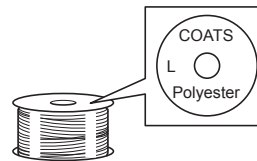

- Utilizzare un filo spolina correttamente avvolto attorno alla spolina; si rischia altrimenti di spezzare l'ago o di non disporre della giusta tensione del filo.

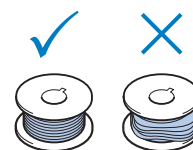

- Durante l'avvolgimento di una spolina, utilizzare solamente l'avvolgitore spolina opzionale (consultare pagina 205) e spoline in metallo (codice parti: 100376-053).
- Durante l'avvolgimento della spolina, assicurarsi di utilizzare filo spolina in cotone o in poliestere filato (compreso tra 74 dtex/2 e 100 dtex/2).

Raccomandazioni relative al filo superiore

Riguardo al filo superiore, ricordarsi di osservare le seguenti raccomandazioni.



Nota

- Si raccomanda l'utilizzo di filo per ricamo di rayon o poliestere (120 den x 2 / 135 dtex x 2 / 40 di peso (in America e Europa) / #50 (in Giappone)).

Raccomandazioni relative al tessuto

Riguardo al tessuto, ricordarsi di osservare le seguenti raccomandazioni.



Nota

- La macchina può ricamare un tessuto spesso fino a 2 mm (5/64 in). Se si cuce un tessuto più spesso, l'ago potrebbe piegarsi o rompersi.
- Quando si ricamano punti sovrapposti, l'ago penetra difficilmente nel tessuto e pertanto potrebbe piegarsi o rompersi.
- Applicare gli stabilizzatori a tessuti leggeri o elastici. (Consultare "Applicazione al tessuto di stabilizzatore (rivestimento) termoadesivo" a pagina 84 per informazioni.)
- Quando si ricamano tessuti di grandi dimensioni, accertarsi che il tessuto non sia incastrato nel carrello.

Raccomandazioni relative al display

Ricordarsi di osservare le seguenti raccomandazioni relative all'utilizzo del display del pannello operativo.



Nota

- Toccare il display unicamente con le dita o con la penna a contatto in dotazione. Non utilizzare una matita meccanica, un cacciavite o qualsiasi altro oggetto duro e appuntito. Inoltre non premere lo schermo con forza eccessiva, altrimenti lo schermo può essere danneggiato.

Procedure di base

Qui di seguito sono descritte le procedure di ricamo fondamentali.
Verificare la procedura generale descritta di seguito, prima di azionare la macchina per ricamare.

| Punto | Operazione | Pagina di riferimento seminario | Pagina di riferimento precauzione operativa |
|-------|--|---------------------------------|---|
| 1 | Installare la spolina. | p.33 | p.30 |
| 2 | Accendere la macchina. | p.35 | p.29 |
| 3 | Selezionare un ricamo. | p.38 | |
| 4 | Modificarlo. | p.40 | |
| 5 | Controllare l'immagine di cui è visualizzata l'anteprima. | p.41 | |
| 6 | Inserire il tessuto nel telaio per ricamo. | p.42 | p.31 |
| 7 | Applicare il telaio per ricamo alla macchina. | p.44 | |
| 8 | Specificare le impostazioni del ricamo. | p.46 | |
| 9 | Controllare l'area di ricamo. | p.47 | |
| 10 | Infilare i fili superiori. | p.48 | p.31 |
| 11 | Sbloccare la macchina, quindi premere il pulsante Avvio/Stop per iniziare il ricamo. (La macchina si arresta automaticamente una volta completato il ricamo.) | p.57 | |
| 12 | Togliere il telaio per ricamo, quindi staccare il tessuto dal telaio. | p.60 | |
| 13 | Spegnere la macchina. | p.61 | |

Le operazioni per eseguire il ricamo sono descritte nelle pagine seguenti.

Nonostante sia possibile continuare il ricamo senza modificarlo o specificare le impostazioni, consultare pagina 146 per i dettagli relativi alla modifica dei ricami e pagina 105 per i dettagli su come specificare le impostazioni del ricamo.

Le descrizioni dei pulsanti e delle altre informazioni visualizzate sulle schermate principali del display a cristalli liquidi sono fornite nelle tabelle da pagina 63 a pagina 72. Utilizzare queste tabelle per un riferimento rapido.

Le varie precauzioni per il funzionamento da osservare durante le procedure di base sono illustrate da pagina 29 a pagina 31. Per un corretto funzionamento della macchina, è necessario osservare scrupolosamente queste precauzioni. Accertarsi di aver letto queste precauzioni.

1. Installazione della spolina

All'acquisto della macchina, nel crochet è installata soltanto la custodia della spolina. Inserire una spolina avvolta di filo per ricamo. Per le precauzioni relative alla spolina, consultare pagina 30.



Nota

- La macchina non indica la quantità di filo restante nella spolina. Prima di iniziare a ricamare, accertarsi che nella spolina vi sia abbastanza filo per realizzare il ricamo.
- Accertarsi di pulire la custodia della spolina ogni volta che si cambia la spolina. Per i dettagli relativi alla pulizia della custodia della spolina, consultare "Pulizia della custodia della spolina" a pagina 212.

Rimozione della custodia della spolina

1 Aprire il coperchio del crochet.

Tirare il coperchio del crochet verso di sé.

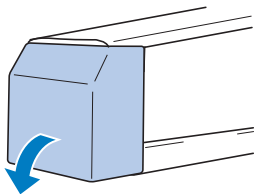

2 Tirare il prendifilo verso di sé se non è stato tirato verso la parte anteriore.

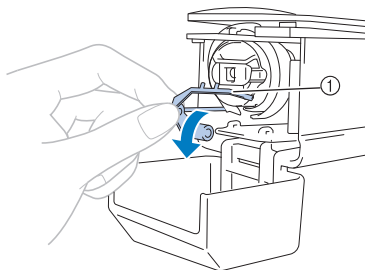

① Prendifilo

Per accedere agevolmente alla custodia della spolina, tirare il prendifilo verso la parte anteriore.



Promemoria

- Il prendifilo è un dispositivo utilizzato per tenere il filo quando si inizia a cucire o quando si taglia il filo.

⚠ ATTENZIONE

- È possibile spostare il prendifilo solo entro un determinato campo d'azione. Non tirarlo con forza eccessiva.

3 Afferrare il fermo della custodia della spolina e togliere la custodia della spolina.

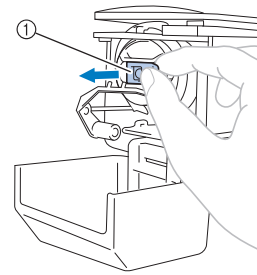

① Fermo

■ Lubrificazione della macchina

Dopo avere tolto la custodia della spolina, lubrificare la macchina con olio. La corsa dovrebbe essere lubrificata. Per i dettagli relativi alla lubrificazione della macchina, consultare "Lubrificazione della macchina" a pagina 214.



Nota

- Lubrificare il crochet con una goccia di olio una volta al giorno prima dell'uso.

Installazione della spolina



Promemoria

- Questa macchina per ricamare non è dotata di un avvolgitore di spoline. Utilizzare spoline preavvolte (Tipo L).
- È possibile utilizzare anche l'avvolgitore spolina opzionale (tipo autonomo) e le spoline in metallo opzionali. (Consultare pagina 22, 205.)

1 Inserire la spolina nella custodia della spolina.

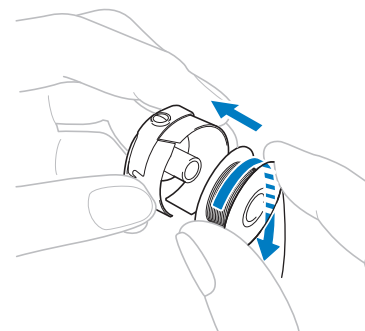

Nota

- Controllare che il filo si svolga dalla spolina in senso orario, come indicato nell'illustrazione. Se la spolina è montata in modo che il filo si svolga nella direzione opposta, il ricamo non sarà eseguito correttamente.

- 2** Passare il filo attraverso la fessura del filo e sotto la molla di regolazione della tensione.

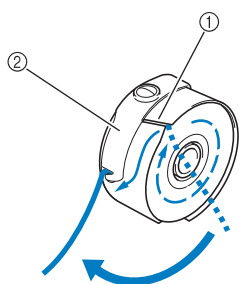

- ① Fessura del filo
② Molla di regolazione della tensione

- 3** Tirare il filo di circa 50 mm (2 in) attraverso l'apertura nella molla di regolazione della tensione.

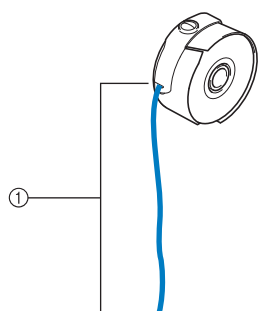

- ① Circa 50 mm (2 in).

Per regolare la tensione del filo spolina, consultare "Regolazione della tensione del filo spolina" a pagina 102.

Installazione della custodia della spolina

- 1** Inserire la custodia della spolina sul crochet.

Inserire la custodia della spolina, allineando la linguetta sulla custodia della spolina con l'incavo del crochet, come indicato nell'illustrazione.

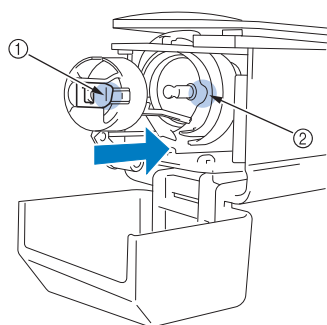

- ① Linguetta
② Incavo

- 2** Inserire completamente la custodia della spolina, finché non scatta in posizione.

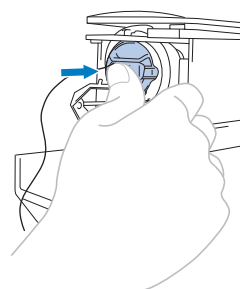

- 3** Chiudere il coperchio del crochet.

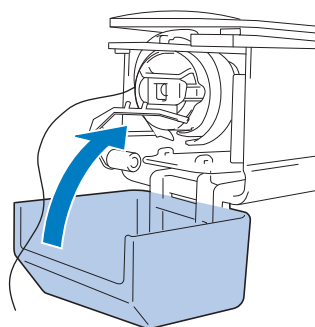

2. Accensione della macchina

Collegare il cavo di alimentazione, quindi accendere la macchina per ricamare. Per le precauzioni relative all'alimentazione, consultare pagina 29.

⚠ ATTENZIONE

- Utilizzare il cavo di alimentazione fornito per questa macchina. L'utilizzo di un cavo di alimentazione diverso potrebbe danneggiare la macchina.

- 1 Collegare il cavo di alimentazione alla macchina.

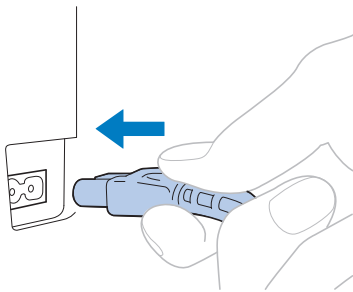

- 2 Inserire la spina del cavo di alimentazione in una presa di corrente a muro.

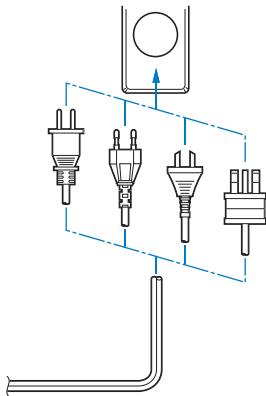

- 3 Posizionare l'interruttore generale posto sul retro della macchina su "I".

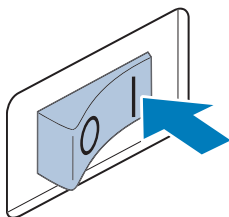

→ Viene visualizzato lo schermo a cristalli liquidi.

- 4 Una volta accesa la macchina, viene mostrato il filmato iniziale. Premere un punto qualsiasi sullo schermo per visualizzare il seguente messaggio.

- 5 Premere **OK**.

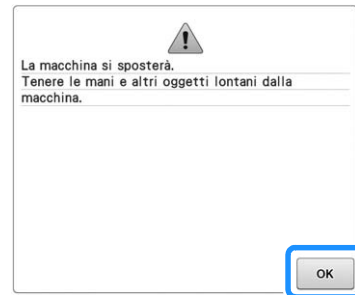

→ Viene visualizzata la schermata Selezione categorie e il pulsante Avvio/Stop si illumina in rosso.

- 6 Il carrello si sposta nella posizione iniziale.

- Se la barra dell'ago numero 1 non è già nella posizione di ricamo, la custodia della barra dell'ago si sposta e la barra dell'ago numero 1 si sistema nella posizione di ricamo.

⚠ ATTENZIONE

- Prestare attenzione a tenere le mani e altri oggetti lontani dal carrello, per evitare eventuali lesioni.

📖 Promemoria

- Se si spegne la macchina durante l'esecuzione del ricamo, la macchina salverà automaticamente la posizione del modello quando sarà riaccesa. In quel momento, sarà richiesto se si desidera continuare il ricamo o iniziare una nuova operazione. (Consultare "Riprendere il ricamo dopo lo spegnimento della macchina" a pagina 101.)

Prima impostazione della macchina

Quando si accende la macchina per la prima volta, impostare la lingua e la data/ora sulla lingua dell'utente e sulla data/ora locale. Procedere come segue quando la schermata delle impostazioni viene visualizzata automaticamente.

- 1 Premere o per impostare la lingua dell'utente.

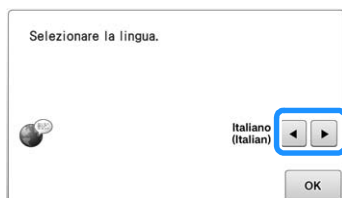

- 2 Premere .

→ Il carrello si sposta nella posizione iniziale.

- 3 Viene visualizzata la schermata con un messaggio di conferma che richiede se si desidera impostare la data/ora. Per impostare la data/ora, premere ; per annullare l'impostazione, premere .

→ Viene visualizzata la schermata per impostare la data/ora.

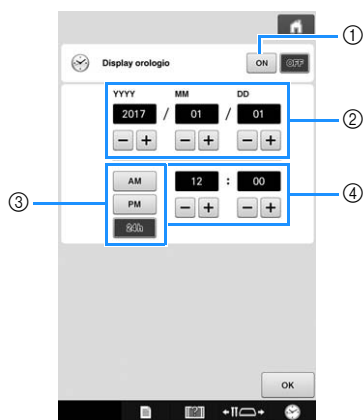

- 1 Premere per visualizzare l'ora sul display.
- 2 Impostare l'anno (YYYY), il mese (MM) e il giorno (DD).
- 3 Selezionare l'impostazione di visualizzazione 24 ore o 12 ore.
- 4 Impostare l'ora corrente.

- 4 Premere per iniziare a utilizzare la macchina.



Nota

- Se non si accende la macchina per un periodo di tempo prolungato, la data/ora potrebbe cancellarsi.
- L'impostazione dell'ora è disponibile anche premendo in basso a destra sul display a cristalli liquidi.

Le schermate

Quando si accende la macchina e si preme , viene visualizzata la schermata di selezione del tipo di ricamo. Le operazioni descritte di seguito possono essere eseguite utilizzando il pannello operativo. Per le precauzioni relative all'utilizzo del pannello a sfioramento, consultare pagina 31.

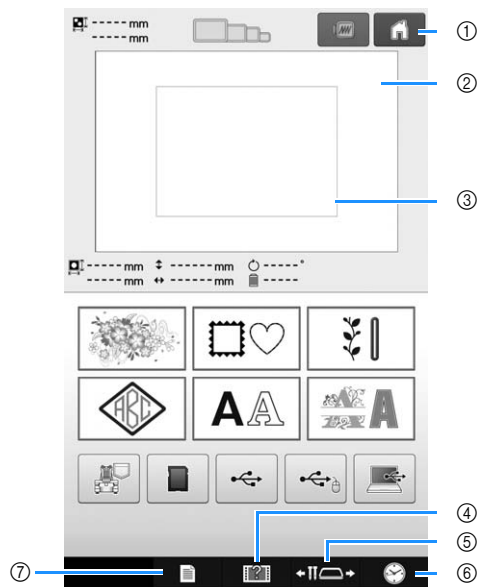

| N° | Visualizzazione | Funzione | Pagina |
|----|-----------------|---|--------------|
| | Nome del tasto | | |
| ① | | Premere questo tasto per annullare tutte le operazioni eseguite precedentemente e ritornare alla schermata iniziale di selezione del gruppo di ricami. | - |
| ② | - | Quest'area visualizza il ricamo selezionato. | p.180 |
| ③ | - | Indica l'area di ricamo disponibile per il telaio per ricamo montato. È possibile specificare le indicazioni del telaio per ricamo, le linee della griglia e altre impostazioni di visualizzazione dalla schermata Impostazioni della macchina. | p.180 |
| ④ | | Premere questo tasto per controllare un'operazione della macchina. | p.187 |
| ⑤ | | Premere questo tasto per spostare o infilare una barra dell'ago selezionata, per posizionare il carrello o per lubrificare la macchina in modo da rimuovere o montare facilmente il telaio per ricamo. | p.55 p.80 |

| N° | Visualizzazione | Funzione | Pagina |
|----|---|--|--------|
| | Nome del tasto | | |
| ⑥ |  | Premere questo tasto per impostare l'orologio sull'ora locale. | p.36 |
| | Tasto Orologio | | |
| ⑦ |  | Premere questo tasto per cambiare le impostazioni della macchina per ricamare. | p.177 |
| | Tasto Impostazioni | | |

* I tasti riportati nella tabella in alto vengono visualizzati e possono essere utilizzati nella maggior parte delle schermate descritte più avanti nel manuale.

Panoramica della schermata

Il flusso delle operazioni di base è illustrato di seguito.

Nella **schermata di selezione del tipo di ricamo**, selezionare un categorie. (Fare riferimento alla pagina 38, 64.)

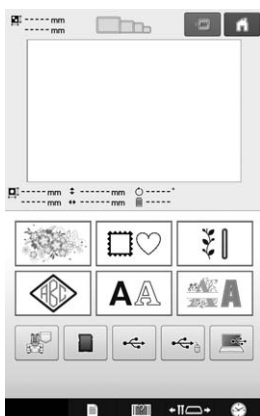

Nella **schermata dell'elenco ricami**, selezionare il ricamo. (Fare riferimento alla pagina 39, 65.)

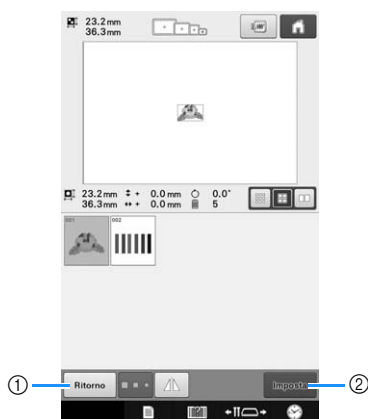

- ① Premere questo tasto per tornare alla **schermata di selezione del tipo di ricamo**.
- ② Premere questo tasto per passare alla **schermata di modifica del ricamo**.



Nella **schermata di modifica del ricamo**, modificarlo. (Fare riferimento alla pagina 40, 66.)

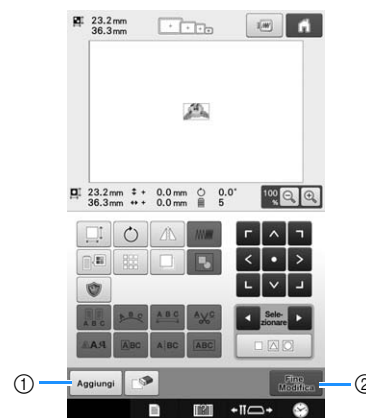

- ① Premere questo tasto per tornare alla **schermata di selezione del tipo di ricamo** e aggiungere un altro ricamo.
- ② Premere questo tasto per passare alla **schermata Impostazioni del ricamo**.



Nella **schermata Impostazioni del ricamo**, in caso di ricamo combinato, modificare l'intero ricamo, specificare le impostazioni del ricamo e controllare l'area di ricamo. (Fare riferimento alla pagina 46, 68.)

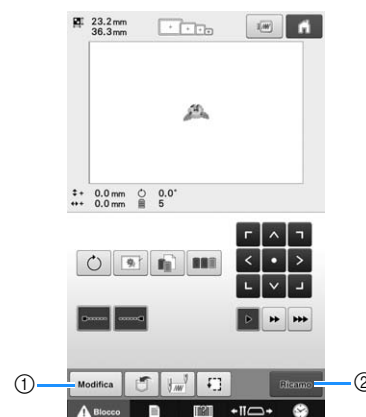

- ① Premere questo tasto per tornare alla **schermata di modifica del ricamo**.
- ② Premere questo tasto per passare alla **schermata Ricamo**.



Nella **schermata ricamo**, controllare i colori del filo assegnati alle barre dell'ago, quindi installare i fili superiori. Premere  per sbloccare la macchina in modo che il pulsante Avvio/Stop inizi a lampeggiare in verde. La macchina per ricamare è ora pronta per iniziare a cucire.

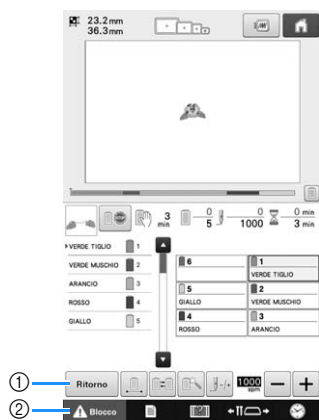

- ① Premere questo tasto per tornare alla **schermata Impostazioni del ricamo**.
- ② Tasto Sblocca

Una volta cucito il ricamo, viene visualizzata una schermata con il messaggio "Ricamo terminato".

Premere  per tornare alla **schermata Impostazioni del ricamo**. (Consultare pagina 46,68)

3. Selezione di un ricamo

A titolo esemplificativo, verrà selezionato il ricamo illustrato di seguito.



Nella schermata di selezione del tipo di ricamo, selezionare una categoria (tipo).

Schermata di selezione del tipo di ricamo (per i dettagli sui tasti e altre informazioni relative alla schermata, consultare pagina 64.)

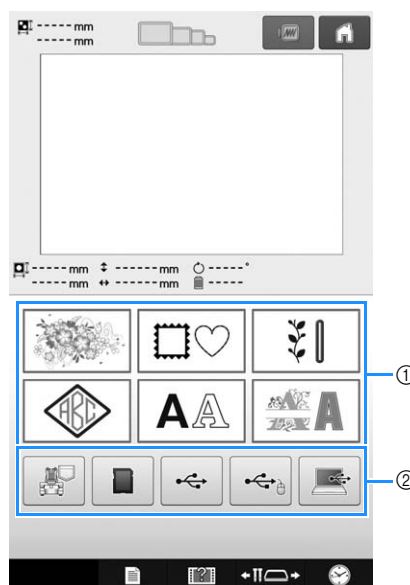

- ① Tasti categorie
- ② Premere per recuperare i ricami salvati.

Nella schermata dell'elenco ricami, cercare il ricamo desiderato e premere il tasto relativo a quel ricamo.

Schermata dell'elenco ricami (per i dettagli sui tasti e altre informazioni relative alla schermata, consultare pagina 65.)

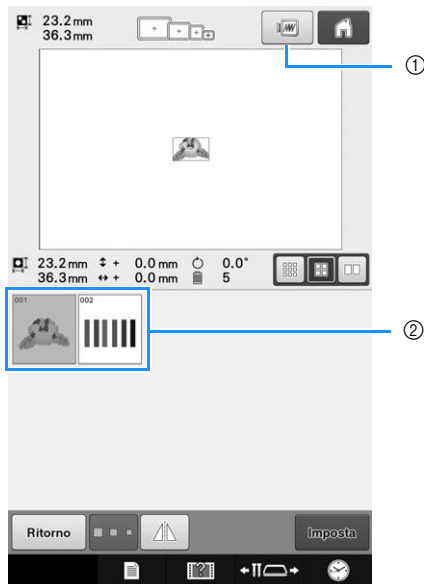

- ① Visualizza l'anteprima di un'immagine.
- ② Tasti ricamo

■ Controllo dell'anteprima di un'immagine dalla schermata dell'elenco ricami

Premere  per visualizzare l'anteprima prima di selezionare.

Premere  per tornare alla schermata dell'elenco ricami.

Selezione di un ricamo

- 1 Premere  per selezionare la categoria dei ricami.

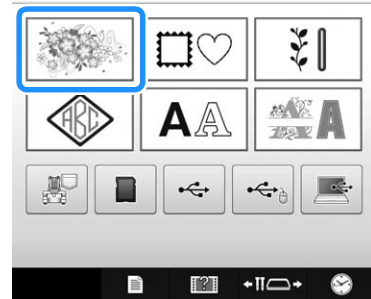

- Vengono visualizzate le categorie dei ricami.
- Per alcune categorie potrebbero essere visualizzati tasti relativi alla sottocategoria. Premere il tasto relativo alla sottocategoria contenente il ricamo desiderato.

- 2 **Selezionare una categoria di ricami.**
Premere la categoria dei ricami desiderata.

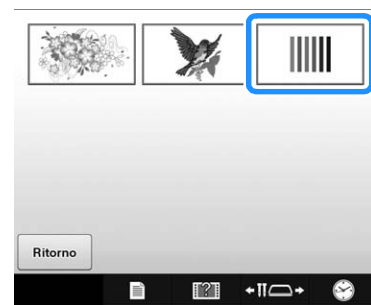

- Viene visualizzata la schermata dell'elenco ricami.

3 Premere il ricamo desiderato.

In questo caso, premere .

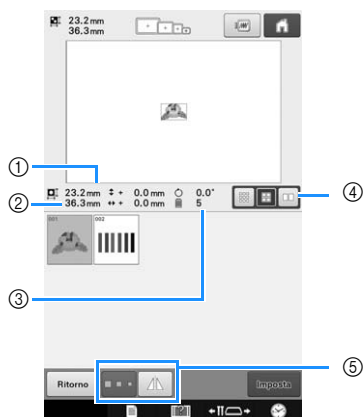
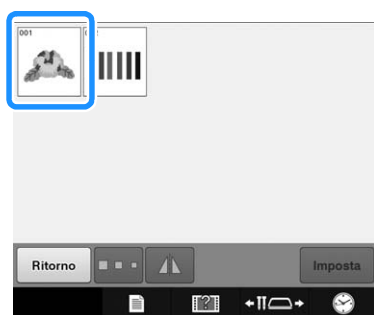

Dopo aver selezionato il ricamo, verrà visualizzato quanto segue:

- 1 Lunghezza verticale del ricamo
- 2 Larghezza orizzontale del ricamo
- 3 Numero di cambi del colore del filo
- 4 Tasto di selezione delle dimensioni dell'anteprima. È possibile impostare le dimensioni delle anteprime dei ricami su grandi, medie o piccole.
- 5 Questi tasti possono essere utilizzati per modificare le dimensioni del ricamo o per ribaltare orizzontalmente il ricamo. Le funzioni potrebbero essere utilizzate in modo diverso a seconda del tipo di ricamo selezionato.

(Consultare "Ribaltamento orizzontale di un ricamo" a pagina 149.)

- Se si seleziona il ricamo sbagliato o si desidera selezionare un ricamo diverso, premere il ricamo desiderato.

4 Premere per visualizzare la schermata successiva.

In questo modo si conferma la selezione del ricamo.

→ Viene visualizzata la schermata di modifica del ricamo.

4. Modifica del ricamo

Da questa schermata è possibile modificarlo.

Schermata di modifica del ricamo (per i dettagli sui tasti e altre informazioni relative alla schermata, consultare pagina 66.)

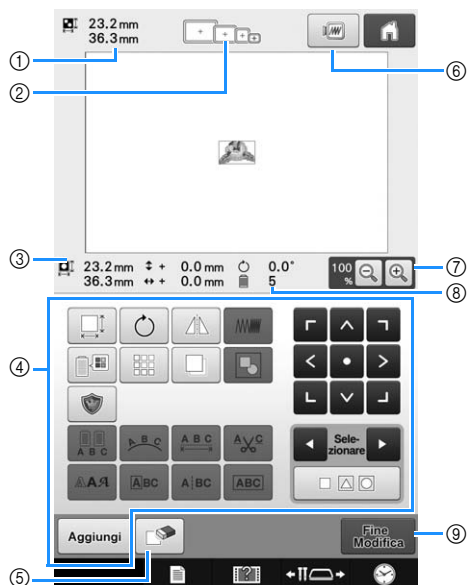

- 1 Indica le dimensioni del ricamo correntemente visualizzato nell'area di visualizzazione del ricamo. Il valore in alto indica l'altezza e il valore in basso indica la larghezza. Se il ricamo è costituito da ricami multipli uniti insieme, viene indicata la dimensione del ricamo completo, inclusi tutti i ricami.
- 2 Evidenzia le dimensioni dei telai per ricamo che è possibile utilizzare per cucire il ricamo selezionato correntemente.



Promemoria

- Se il supporto del telaio per ricamo non è applicato alla macchina, l'area di ricamo non visualizzerà le dimensioni corrette del telaio. (Consultare pagina 45.)

- 3 Indica le dimensioni del ricamo correntemente selezionato. Il valore in alto indica l'altezza e il valore in basso indica la larghezza.
- 4 Premere per modificarlo.
- 5 Premere questo tasto per cancellare il ricamo nel caso in cui, per esempio, sia stato selezionato il ricamo sbagliato. Non è stato selezionato alcun ricamo e viene visualizzata la schermata di selezione del tipo di ricamo.
- 6 Visualizza l'anteprima di un'immagine.
- 7 Premere per modificare le dimensioni della presentazione dell'immagine del ricamo sullo schermo.
- 8 Indica il numero dei cambi di colori del filo per il ricamo selezionato correntemente
- 9 Passa alla schermata successiva.

In questo esempio, non modificheremo il ricamo. Senza eseguire alcuna operazione di modifica, continuare per controllare il ricamo.

5. Anteprima dell'immagine

È possibile visualizzare un'immagine del ricamo completo all'interno del telaio per ricamo.

Controllo dell'anteprima di un'immagine

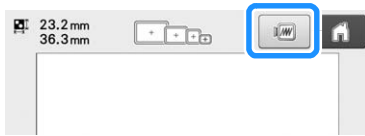

Visualizzare l'anteprima dell'immagine per controllare che il ricamo sarà eseguito come desiderato.

1 Premere .





→ Viene visualizzata l'anteprima dell'immagine.



- ① Premere  per visualizzare il ricamo ingrandito.
Premere  per visualizzare il ricamo rimpicciolito.

Promemoria

- L'anteprima di un'immagine con orientamento orizzontale non può essere ruotata in posizione verticale, nemmeno se vi è spazio in alto e in basso.

2 Premere  o  per selezionare il tipo di supporto del telaio per ricamo, quindi selezionare il telaio per ricamo che si utilizzerà.

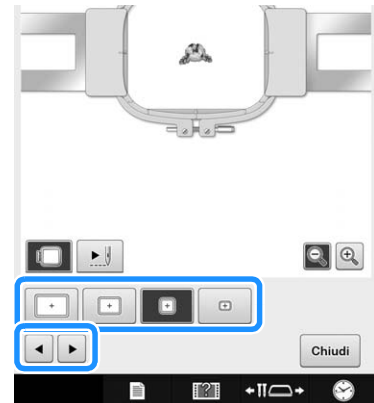

- Dopo aver stabilito il tipo di supporto del telaio per ricamo e le dimensioni del telaio per ricamo che meglio si adattano al ricamo, cambiare il supporto del telaio per ricamo e il telaio per ricamo installati. La macchina rileverà automaticamente il supporto del telaio per ricamo e il telaio per ricamo e modificherà la visualizzazione.

3 Premere  per controllare l'ordine di ricamo.

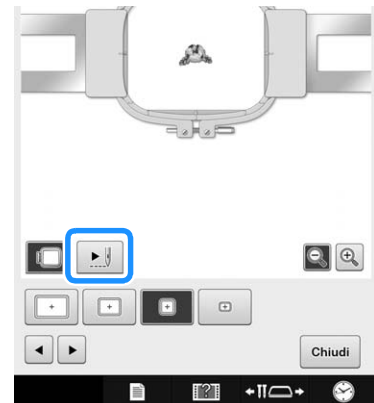

→ Viene visualizzata la schermata del simulatore punti.

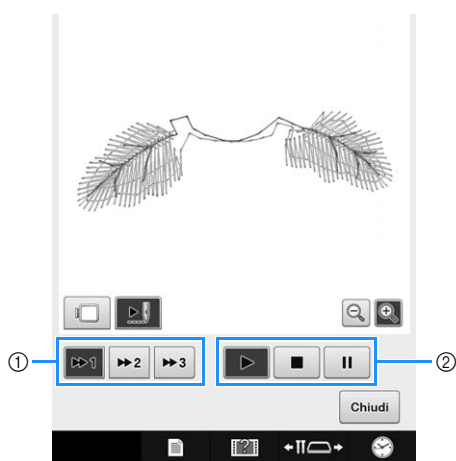

- ① Selezionare la velocità della simulazione. Premere

▶▶1, ▶▶2 o ▶▶3 per modificare la velocità. È possibile modificare la velocità anche a simulazione in corso.

- ② Tasti operativi

▶: premere per avviare la simulazione alla velocità impostata.

⏸: premere questo tasto a simulazione in corso per metterla in pausa. Premere ▶ per continuare la simulazione.

■: premere questo tasto a simulazione in corso o in pausa per interromperla e tornare alla condizione precedente al suo avvio.

- Premere  per tornare alla schermata di selezione del supporto del telaio per ricamo/telaio per ricamo.

- 4** Premere  **per tornare alla schermata precedente.**

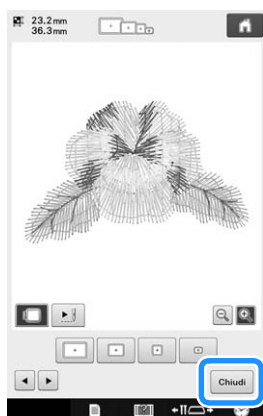

Promemoria

- Il ricamo può essere cucito mentre l'immagine di anteprima viene visualizzata nella schermata ricamo. Se l'immagine di anteprima viene visualizzata in una schermata diversa dalla schermata ricamo, non sarà possibile cucire il ricamo.

6. Inserimento del tessuto nel telaio per ricamo

Dopo aver selezionato il ricamo da eseguire, controllare quale telaio per ricamo può essere utilizzato per cucire il ricamo. Selezionare il telaio appropriato, quindi inserire il tessuto e lo stabilizzatore nel telaio per ricamo. (Consultare "Applicazione al tessuto di stabilizzatore (rivestimento) termoadesivo" a pagina 84.) Per le precauzioni relative al tessuto, consultare pagina 31.



Nota



- Se il tessuto non è teso, il ricamo potrebbe risultare non allineato oppure il tessuto potrebbe arricciarsi. Seguire la procedura descritta sotto per tendere saldamente il tessuto nel telaio per ricamo, in modo che il tessuto non sia lento. Accertarsi inoltre di lavorare su una superficie piana quando si inserisce il tessuto nel telaio per ricamo.

Inserimento del tessuto nel telaio per ricamo

- 1** Selezionare un telaio per ricamo.

Selezionare il telaio per ricamo che si desidera utilizzare tra le dimensioni dei telai per ricamo indicati nella schermata.



I telai per ricamo che è possibile utilizzare sono visualizzati più chiari () , mentre i telai per ricamo che non possono essere utilizzati sono visualizzati più scuri ().



Promemoria

- Se il supporto del telaio per ricamo non è applicato alla macchina, l'area di ricamo non visualizzerà le dimensioni corrette del telaio. (Consultare pagina 45.)

Tipi di telaio per ricamo

Incluse in questa macchina sono disponibili quattro dimensioni dei telai per ricamo, utilizzate con il supporto del telaio per ricamo A incluso. Per i dettagli relativi agli utilizzi di ogni telaio, consultare "Utilizzo corretto dei telai per ricamo" a pagina 80.

| Icona | Nome |
|-----------------------|---|
| Area di ricamo | |
| | Telaio per ricamo extra-large |
| | 200 mm (A) × 300 mm (L) (7-7/8 in (A) × 11-3/4 in (L)) |
| | Telaio per ricamo grande |
| | 130 mm (A) × 180 mm (L) (5-1/8 in (A) × 7-1/8 in (L)) |
| | Telaio per ricamo medio |
| | 100 mm (A) × 100 mm (L) (4 in (A) × 4 in (L)) |
| | Telaio per ricamo piccolo |
| | 40 mm (A) × 60 mm (L) (1-1/2 in (A) × 2-3/8 in (L)) |

Se si utilizza uno qualsiasi dei telai per ricamo opzionali, nella schermata vengono visualizzate le icone seguenti.

: Supporto del telaio per ricamo B

: Supporto del telaio per ricamo C

: Supporto del telaio per ricamo D

: Supporto del telaio per ricamo E

⚠ ATTENZIONE

- Se si utilizzano telai per ricamo diversi dai quattro telai in dotazione o dai telai opzionali consigliati, il telaio per ricamo potrebbe toccare il piedino premistoffa e danneggiare la macchina, o procurare lesioni all'utente. (Per i dettagli sui telai per ricamo, vedere "Utilizzo corretto dei telai per ricamo" a pagina 80.)



Nota

- Gli indicatori del telaio per ricamo mostrano tutte le dimensioni del telaio per ricamo in cui è possibile cucire il ricamo. Accertarsi di utilizzare un telaio per ricamo con le dimensioni più adatte. Se il telaio per ricamo che si utilizza è troppo grande, il ricamo potrebbe risultare non allineato oppure il tessuto potrebbe arricciarsi. (Consultare "Utilizzo corretto dei telai per ricamo" a pagina 80.)

Inserimento del tessuto nel telaio per ricamo piccolo

La procedura per inserire il tessuto nel telaio per ricamo piccolo è descritta di seguito.

Si segue la stessa procedura per inserire il tessuto nel telaio per ricamo medio.

Per i dettagli sull'inserimento del tessuto negli altri telai per ricamo inclusi, fare riferimento a "Inserimento del tessuto" a pagina 85.

2 Allentare la vite sul telaio esterno.

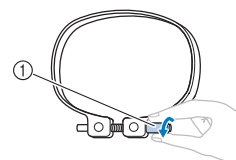

① Vite

3 Collocare il tessuto con il lato diritto verso l'alto sulla parte superiore del telaio esterno.

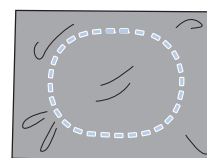

- Il telaio esterno non ha un lato anteriore o posteriore. Entrambi i lati possono essere utilizzati come parte anteriore.
- Si consiglia di utilizzare per il ricamo uno stabilizzatore (rivestimento) termoadesivo, al fine di evitare il restringimento della cucitura o ricami non allineati. (Consultare "Applicazione al tessuto di stabilizzatore (rivestimento) termoadesivo" a pagina 84.)

4 Premere il telaio interno nel telaio esterno.

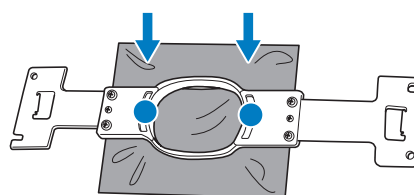

- Accertarsi che il tessuto non presenti grinze dopo essere stato collocato nel telaio per ricamo.

5 Avvitare leggermente la vite e tirare i bordi del tessuto.

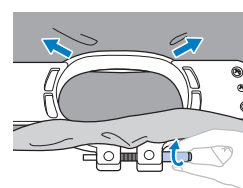

6 Avvitare saldamente la vite e controllare che il tessuto sia teso.

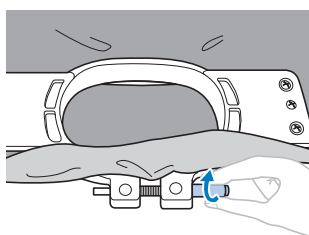

- Dopo aver fissato il tessuto, battendo leggermente su di esso si sentirà un suono simile a un tamburo.
- Unire saldamente insieme il telaio interno e quello esterno, in modo che la parte inferiore del telaio interno sia più bassa rispetto alla parte inferiore del telaio esterno.

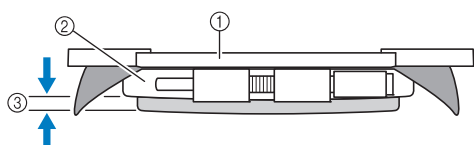

- ① Telaio interno
- ② Telaio esterno
- ③ Parte inferiore del telaio interno

- Avvitare saldamente la vite con l'ausilio del cacciavite a disco in dotazione.

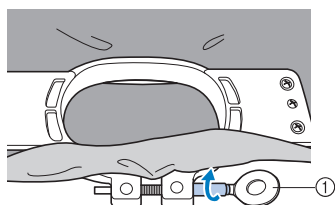

- ① Cacciavite a disco

La tensione del tessuto e l'utilizzo di un materiale stabilizzatore variano a seconda del tipo di tessuto da ricamare. Provare vari metodi per ottenere i migliori risultati di ricamo possibili. (Consultare "Tecniche di inserimento" a pagina 203.)

7. Applicazione del telaio per ricamo alla macchina

Dopo aver inserito il tessuto nel telaio per ricamo, applicare il telaio alla macchina per ricamare. I supporti del telaio per ricamo A e B sono inclusi con questa macchina.

Installare il supporto del telaio per ricamo A quando occorre utilizzare un telaio per ricamo in dotazione. (Per i dettagli sui supporti dei telai per ricamo, vedere "Utilizzo corretto dei telai per ricamo" a pagina 80.)

⚠ ATTENZIONE

- Se il telaio per ricamo non è applicato correttamente, potrebbe toccare il piedino premistoffa e danneggiare la macchina, o procurare lesioni all'utente.
- Quando si applica il telaio per ricamo, accertarsi che il pulsante Avvio/Stop sia rosso. Se il pulsante Avvio/Stop è verde lampeggiante, la macchina per ricamare potrebbe iniziare a cucire. Se la macchina per ricamare inizia a funzionare accidentalmente, potrebbero verificarsi lesioni.
- Quando si applica il telaio per ricamo, accertarsi che non tocchi alcuna parte della macchina per ricamare.



Nota

- Prima di applicare il telaio per ricamo, controllare che vi sia filo sufficiente nella spolina.

Applicazione del telaio per ricamo

Regolare la larghezza del supporto del telaio per ricamo in base alle dimensioni del telaio, quindi applicare il telaio per ricamo alla macchina. A titolo esemplificativo, la procedura per applicare il telaio per ricamo piccolo è descritta di seguito.

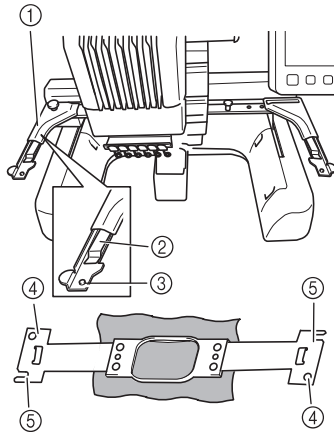

- ① Braccio sinistro del supporto del telaio per ricamo
Spostare il braccio del supporto del telaio per ricamo verso sinistra o verso destra per adattarlo alle dimensioni del telaio per ricamo.
- ② Fermaglio sul supporto del telaio per ricamo.
Inserire il telaio per ricamo nei fermagli sul supporto del telaio per ricamo.
- ③ Perno di posizionamento
- ④ Fori
- ⑤ Scanalature di posizionamento

1 Allentare le due viti a testa zigrinata sul supporto del telaio per ricamo.

Se la vite è troppo stretta, utilizzare il cacciavite a disco in dotazione.

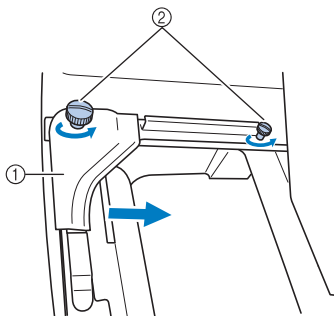

- ① Braccio sinistro
 - ② Viti a testa zigrinata
- È possibile spostare il braccio sinistro del supporto del telaio per ricamo.
- Allentare semplicemente le viti a testa zigrinata ruotandole per 2 giri al massimo in senso antiorario. Non rimuovere la vite.

2 Spostare il braccio sinistro per allineare la vite sul lato destro con il segno per installare il telaio per ricamo, quindi stringere la vite a testa zigrinata.

Per questo esempio, allinearla con il segno ④.

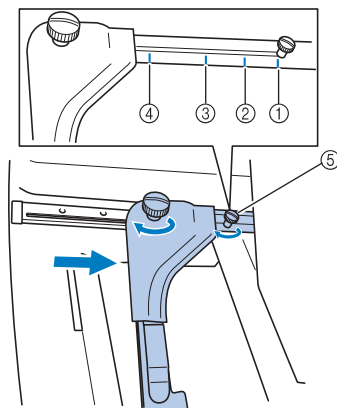

- ① Segno per il telaio per ricamo extra large
- ② Segno per il telaio per ricamo grande
- ③ Segno per il telaio per ricamo medio
- ④ Segno per il telaio per ricamo piccolo
- ⑤ Allineare la vite al segno.



Nota

- Si prega di stringere saldamente le due viti a testa zigrinata con il cacciavite a disco incluso. Se non si stringono le viti a testa zigrinata, potrebbe verificarsi uno qualsiasi dei problemi seguenti.
 - La macchina non rileverà correttamente le dimensioni del telaio per ricamo.
 - La posizione di inizio per il telaio per ricamo non è allineata correttamente.
 - Il ricamo non è allineato correttamente.

→ Il supporto del telaio per ricamo è pronto per l'applicazione del telaio per ricamo.

3 Mantenere il livello del telaio per ricamo, e contemporaneamente allineare sia il montaggio destro sia quello sinistro con i fermagli del supporto del telaio per ricamo.

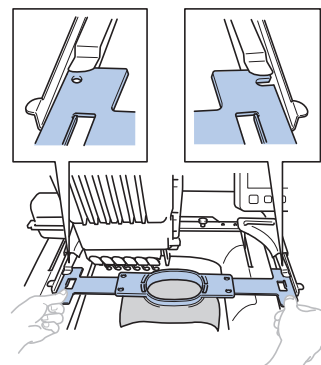

- Il telaio interno deve trovarsi sopra.



Nota

- Montare il telaio per ricamo in modo da posizionare la placca ago sotto l'area di ricamo, altrimenti il telaio per ricamo colpisce la placca ago.

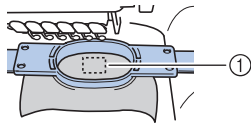

① Placca ago

- Se il telaio esterno si trova in alto, come mostrato di seguito, significa che il telaio per ricamo non è collegato in modo corretto.

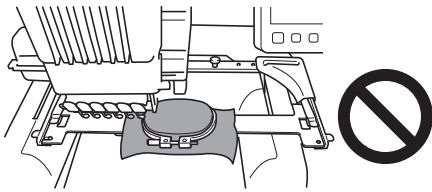

4 Inserire il telaio per ricamo, finché non scatta in posizione.

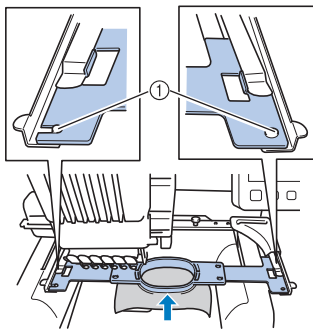

- ① Accertarsi che i perni sul braccio destro e sinistro del supporto del telaio per ricamo si inseriscano nella scanalatura di posizionamento e nel foro sul telaio per ricamo.

Passaggio alla schermata Impostazioni del ricamo

1 Premere **Fine Modifica**.



→ Viene visualizzata la schermata Impostazioni del ricamo.

8. Specifica delle impostazioni del ricamo

Da questa schermata è possibile modificarlo completo e specificare le impostazioni del ricamo. È possibile inoltre controllare la posizione di ricamo e salvare un ricamo da utilizzare in un secondo momento.

schermata Impostazioni del ricamo (per i dettagli sui tasti e altre informazioni relative alla schermata, consultare pagina 68.)

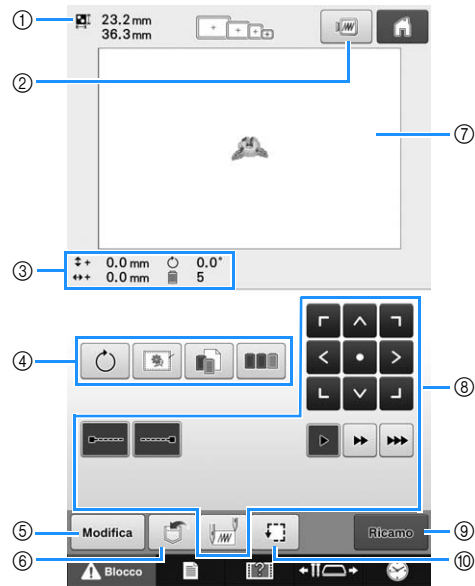

- ① Indica le dimensioni del ricamo nell'area di visualizzazione del ricamo.
- ② Visualizza l'anteprima di un'immagine.
- ③ L'immagine sulla Pagina ricamo mostra le dimensioni dell'immagine, la rotazione, il numero di cambi di filo e la posizione dell'immagine calcolata all'interno dell'area di ricamo.
- ④ Premere per ottenere funzioni di modifica aggiuntive.
- ⑤ Ritorna alla schermata di modifica del ricamo.
- ⑥ Premere per memorizzare il ricamo.
- ⑦ La guida dell'area di ricamo nell'area di visualizzazione del ricamo indica la dimensione del telaio per ricamo correntemente installato.
- ⑧ Premere questi tasti per specificare come sarà ricamato il ricamo.
- ⑨ Passa alla schermata successiva
- ⑩ Premere per controllare l'area di ricamo.

In questo esempio, non specificheremo le impostazioni del ricamo. Passa all'operazione successiva.

**Nota**

- I tasti disponibili non sono gli stessi se si imposta "Sequenza colori manuale" su "ON" nella schermata delle impostazioni. Per i dettagli sui tasti e altre informazioni relative alla schermata, consultare pagina 70.

**Promemoria**

- Se il telaio per ricamo non è posizionato correttamente quando si passa alla schermata Impostazioni del ricamo, il telaio per ricamo viene spostato in posizione corretta nello stesso momento in cui la schermata Impostazioni del ricamo viene visualizzata. (Consultare "Spostamento nella corretta posizione" a pagina 89.)

9. Controllo dell'area di ricamo

Controllare l'area di ricamo per accertarsi che il ricamo sarà eseguito nella posizione desiderata, senza essere allineato in modo errato, e che il telaio per ricamo non tocchi il piedino premistoffa.

Se il telaio per ricamo non è posizionato correttamente, si sposta in posizione corretta, e in seguito viene indicata la posizione di ricamo.

1 Premere .

→ Il piedino premistoffa è abbassato e il telaio per ricamo si sposta per indicare l'area di ricamo.

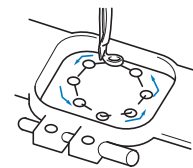
2 Gli angoli dell'ottagono che indica l'area di ricamo per il ricamo vengono indicati modificando la direzione.

Controllare attentamente il movimento del telaio per ricamo per verificare che il ricamo sia cucito nella posizione desiderata e che il telaio per ricamo non tocchi il piedino premistoffa.

Arresto temporaneo per controllare l'area

Il telaio per ricamo può essere arrestato temporaneamente nella posizione desiderata oppure è possibile arrestare il controllo dell'area di ricamo.

- 1** Quando il telaio per ricamo si sposta alla posizione desiderata, premere nuovamente .

→ Il telaio per ricamo smette di spostarsi, e viene visualizzata la schermata successiva.



- ① Premere per continuare a spostare il telaio.
- ② Premere per smettere di controllare l'area di ricamo.

Passaggio alla schermata ricamo

Dopo aver concluso le operazioni necessarie nella schermata Impostazioni del ricamo, passare alla schermata ricamo.

- 1** Premere .



→ Viene visualizzata la schermata ricamo.

10. Infilatura superiore

Controllare la schermata ricamo per le informazioni sui colori dei fili da infilare nelle barre dell'ago, quindi infilare i fili superiori.

Controllo delle barre dell'ago e dei colori del filo

Nella schermata Impostazioni del ricamo, premere  per visualizzare la schermata ricamo. Controllare i colori del filo in questa schermata.

Il messaggio di sostituzione dei rocchetti di filo viene visualizzato se occorre sostituire i rocchetti del progetto di ricamo precedente. Impostando "Sequenza colori manuale" su "ON" nella schermata delle impostazioni, il messaggio non viene visualizzato neanche quando occorre sostituire i rocchetti di filo. (Consultare "Selezione/gestione dei colori di filo per ciascuna barra dell'ago (Sequenza colori manuale)" a pagina 108.)

Schermata ricamo (Per i dettagli sui tasti e altre informazioni relative alla schermata, consultare pagina 71.)

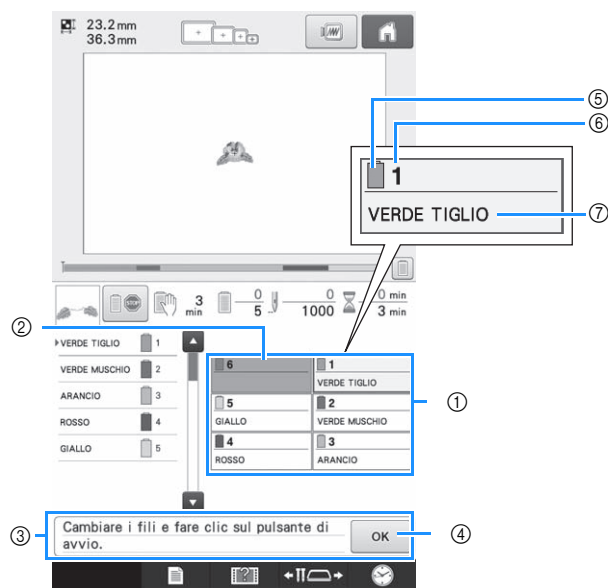

- ① Informazioni sul filo per le barre dell'ago dalla prima alla sesta
- ② Se non è visualizzato alcun nome del colore del filo, non è stata utilizzata la barra dell'ago corrispondente. Se un colore del filo è stato assegnato alla barra dell'ago in un ricamo cucito in precedenza, la barra dell'ago mostrerà il colore assegnato in precedenza.
- ③ Messaggio Cambio dei rocchetti di filo. (Consultare pagina 95.) Questo messaggio viene visualizzato quando è necessario sostituire i rocchetti di filo. Se non si preme  ④ per chiudere il messaggio, non è possibile proseguire il ricamo.

**Promemoria**

- Le informazioni sul filo per il rocchetto da cambiare vengono visualizzate incorniciate in rosso. Quando si preme il pulsante Infilatura automatica dell'ago, il telaio scompare.

- ⑤ Colore del filo
- ⑥ Numero barra dell'ago
- ⑦ Nome o numero del colore del filo
Se il numero del colore del filo (#123) è selezionato nella schermata delle impostazioni (fare riferimento a "Modifica delle informazioni specifiche sul colore del filo" a pagina 182), viene visualizzato anche il marchio del filo.

Il filo con il nome del colore visualizzato a fianco di ogni numero della barra dell'ago è infilato sulla barra corrispondente. Per la schermata visualizzata

- 1: VERDE TIGLIO
- 2: VERDE MUSCHIO
- 3: ARANCIO
- 4: ROSSO
- 5: GIALLO

Se non compare alcun nome di fianco al numero della barra dell'ago, la barra dell'ago corrispondente non è utilizzata. Per questo esempio, la barra dell'ago 6 non è utilizzata.

1 Premere

→ La schermata che indica la sostituzione dei rocchetti è chiusa.

- Oltre a controllare i colori del filo, è possibile controllare anche altre informazioni, quali il numero di punti e il tempo di cucitura; si possono inoltre specificare varie impostazioni del ricamo nella schermata Ricamo.

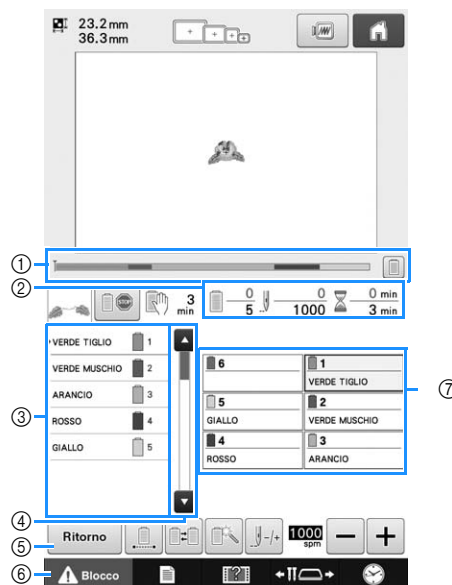

- ① Lo stato di avanzamento del ricamo è indicato dal segno rosso nell'indicatore. Premere per visualizzare (nell'indicatore) solo il colore del filo che si sta ricamando.
- ② Indica il numero delle sostituzioni di colori del filo, il numero dei punti, il tempo di ricamo e la durata di tempo fino all'interruzione della macchina.
- ③ Indica i colori del filo, l'ordine di ricamo e il numero della barra dell'ago assegnata ai colori del filo. Accanto al colore del filo che si sta ricamando viene visualizzato un triangolo rosso. Inoltre, la casella diventa grigia e scorrerà via dalla pagina al termine del ricamo.
- ④ Premere e per visualizzare l'ordine di ricamo e il numero della barra dell'ago per i colori del filo che non possono essere visualizzati nella schermata.
- ⑤ Premere questi tasti per tornare alla schermata Impostazioni del ricamo.
- ⑥ Quando si avvia la macchina o si tagliano i fili, premere questo pulsante per sbloccare la macchina, quindi premere il pulsante Avvio/Stop o il pulsante Taglio del filo.
- ⑦ Premere un tasto per spostare la barra dell'ago selezionata nella posizione di cucitura. Utilizzare questo tasto quando si infila l'ago con il meccanismo di infilatura automatica dell'ago.

**Nota**

- I tasti disponibili non sono gli stessi se si imposta "Sequenza colori manuale" su "ON" nella schermata delle impostazioni. (Per i dettagli sui tasti e altre informazioni relative alla schermata, consultare pagina 71.)

⚠ ATTENZIONE

- Premendo  (tasto Sblocco) nella schermata Ricamo, il pulsante Avvio/Stop inizia a lampeggiare in verde e la macchina per ricamare è pronta per iniziare la cucitura. Durante l'infilatura superiore o l'infilatura dell'ago, prestare attenzione a non avviare la macchina per ricamare accidentalmente, altrimenti potrebbero verificarsi lesioni.

Infilatura superiore

Infilare le barre dell'ago con il filo per ricamo della macchina, seguendo l'ordine e iniziando dalla barra dell'ago 1.

⚠ ATTENZIONE

- Nell'infilare il filo superiore, seguire attentamente le istruzioni. Se l'infilatura superiore non è eseguita correttamente, vi è il rischio che il filo si rompa o si ingarbugli, causando l'incurvatura o la rottura dell'ago.



Nota

- Si raccomanda l'utilizzo di filo per ricamo a macchina di rayon o poliestere (120 den/2, 135 dtex/2, 40 di peso (in America e Europa), #50 (in Giappone)).



Promemoria

- L'ordine in cui eseguire l'infilatura è indicato da una linea sulla macchina per ricamare. Fare attenzione a eseguire l'infilatura come indicato.

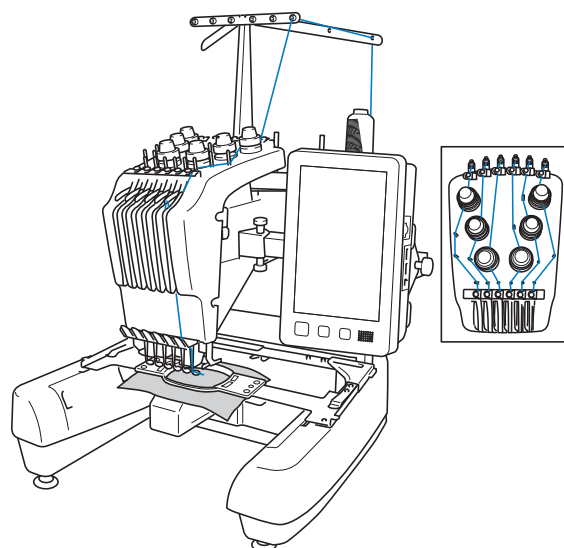

- 1 Collocare sul portarocchetto 1 il rocchetto del filo con il colore (verde tiglio) specificato per la barra dell'ago 1.

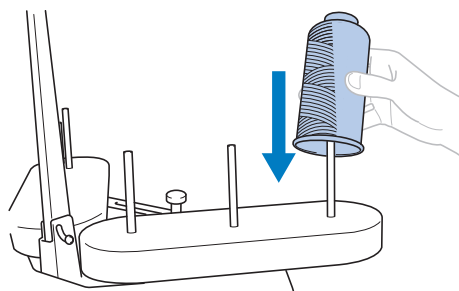

- Verificare che il supporto per coni di filato sia aperto a forma di "V".
- Quando si utilizzano rocchetti di filo piccoli, assicurarsi di collocare il supporto per rocchetto accluso sul portarocchetto prima di collocare il rocchetto sul perno.
- Posizionare il filo al centro del supporto per rocchetto, in modo da essere alimentato correttamente dalla spolina e da non rimanere aggrovigliato attorno al portarocchetto direttamente sotto il rocchetto di filo.

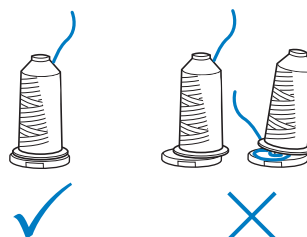

- Utilizzare il fermo per rocchetto su tutti i rocchetti di filo più bassi rispetto all'altezza del portarocchetto.

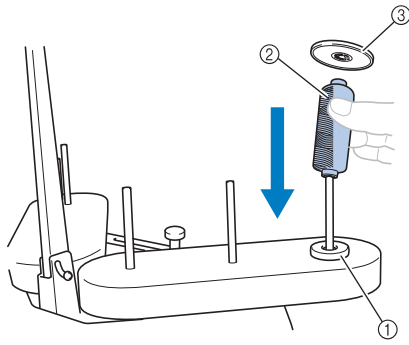

- ① Supporto per rocchetto
- ② Rocchetto piccolo
- ③ Fermo per rocchetto

- Quando si utilizza un rocchetto di filo flangiato, collocare il rocchetto sul portarocchetto e collocare il fermo per rocchetto in dotazione sul portarocchetto, sopra il rocchetto.

I numeri indicano il percorso del filo per ognuna delle barre dell'ago numerate. Prestare particolare attenzione a eseguire correttamente l'infilatura delle barre dell'ago.

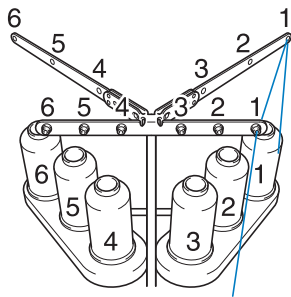

- 2** Far passare il filo attraverso il foro numero 1 nel guidafile proprio sopra il rocchetto, quindi far passare il filo attraverso il foro numero 1 nel guidafile verso la parte anteriore della macchina.

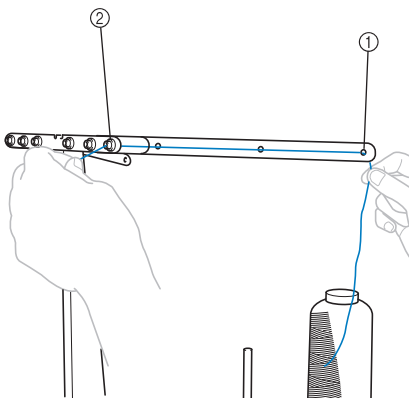

- ① Foro numero 1 nel guidafile sopra il rocchetto
- ② Foro numero 1 nel guidafile verso la parte anteriore della macchina

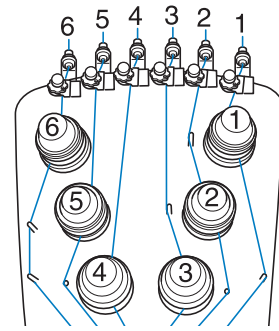

- 3** Far passare il filo attraverso il foro nel guidafile superiore numero 1 e tirarlo verso di sé.

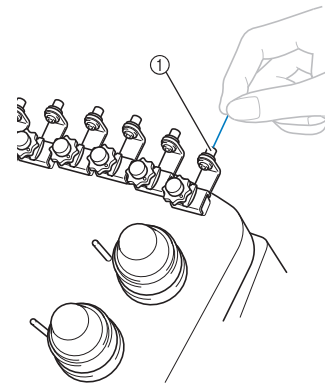

- ① Foro nel guidafile superiore

- 4** Tenere il filo con entrambe le mani e passarlo sotto la piastra della guida da destra.

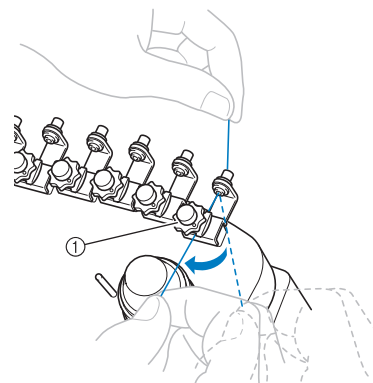

- ① Piastra del guidafile superiore

- 5** Avvolgere una volta il filo in senso orario intorno al disco di tensione del filo numero 1.

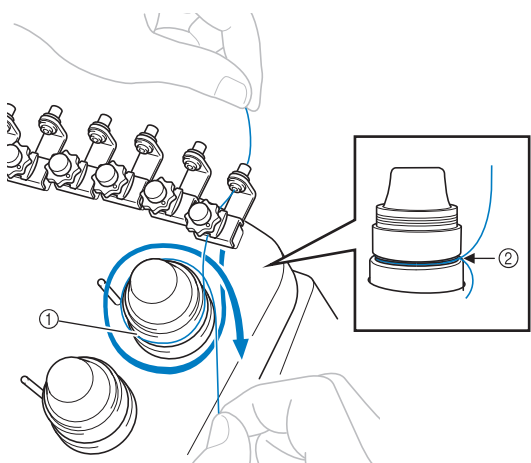

- ① Disco di tensione del filo
 ② Passare il filo in senso orario in questa posizione sui dischi tenditori.
- Verificare che il filo sia ben inserito nel disco di tensione del filo e che venga fatto passare nei perni corretti del guidafilo.



Nota

- Tutti i dischi tenditori del filo sono infilati in senso orario.

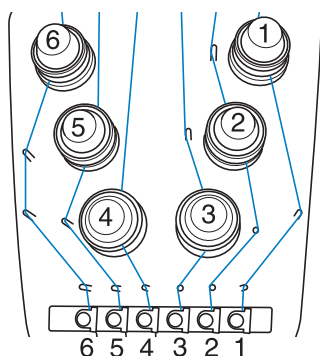

- 6** Guidare il filo lungo il tracciato del filo e intorno ai perni corretti del guidafilo come indicato sulla macchina.

- 7** Far scivolare il filo sotto la placca guidafilo centrale numero 1 da destra.

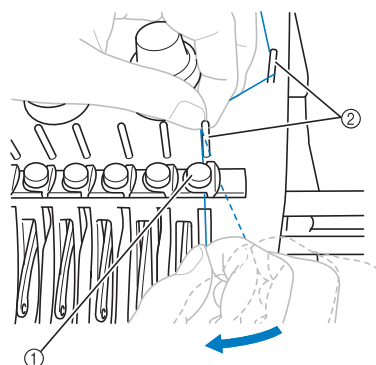

- ① Guidafile intermedio
 ② Perno del guidafile
- Il tracciato dal guidafile superiore intorno al disco di tensione del filo e verso il guidafile centrale (passaggi da 5 a 6) varia a seconda del numero del rocchetto. Il passaggio del filo da sinistra a destra attraverso i perni del guidafile è studiato per evitare che il filo si ingarbugli. Fare attenzione a seguire il percorso del filo indicato sulla macchina.

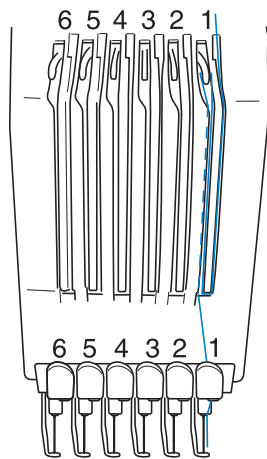

- 8** Far passare il filo lungo la scanalatura numero 1 per passarlo attraverso il foro 1 della levetta del tendifilo da destra a sinistra.

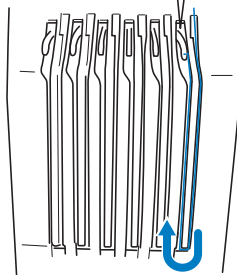
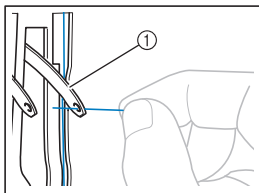

① Leva tendifilo

- 9** Far passare il filo attraverso la scanalatura nel guidafile inferiore, quindi attraverso il foro nel guidafile inferiore 1.

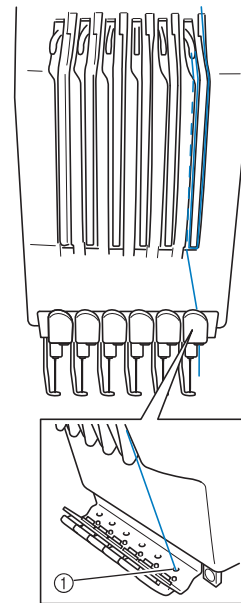

① Foro nel guidafile inferiore

- 10** Utilizzare l'infila ago in dotazione per far passare il filo nel guida filo barra ago numero 1.

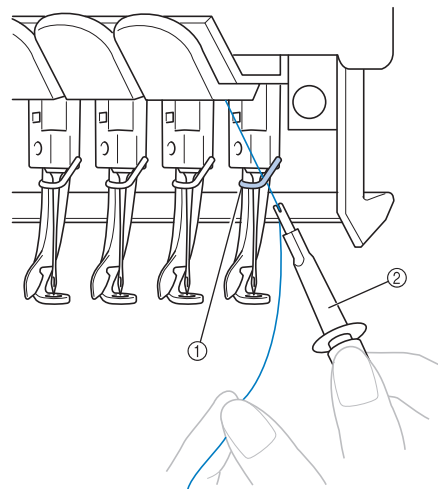

① Guidafile della barra dell'ago
② Dispositivo di sostituzione dell'ago (infila ago)

Infilatura dell'ago

Utilizzare il meccanismo di infilatura automatica dell'ago per infilare l'ago.

- 1 Premere il pulsante Infilatura automatica dell'ago.

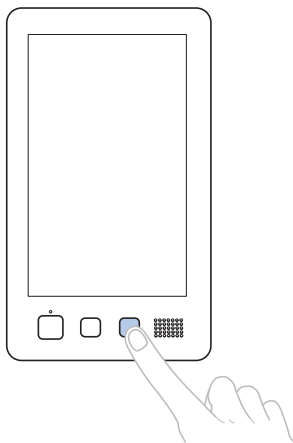

→ Il crochet sul meccanismo di infilatura automatica dell'ago si inserisce nella cruna dell'ago.

⚠ ATTENZIONE

- Se l'ago non è completamente inserito, il crochet del meccanismo di infilatura automatica dell'ago non passerà attraverso la cruna dell'ago durante l'infilatura dell'ago automatica e il crochet potrebbe piegarsi, oppure il filo potrebbe non essere inserito nell'ago.
- Se il crochet del meccanismo di infilatura automatica dell'ago è piegato o danneggiato, rivolgersi al rivenditore Brother autorizzato.
- Mentre il crochet del meccanismo di infilatura automatica dell'ago passa attraverso la cruna dell'ago non ruotare il volantino, altrimenti si rischia di danneggiare il meccanismo di infilatura automatica dell'ago.



Nota

- Per evitare il danneggiamento, il meccanismo di infilatura automatica dell'ago potrebbe tornare in posizione arretrata quando si ruota il volantino.
- Con il meccanismo di infilatura automatica dell'ago è possibile infilare un ago nella posizione di cucitura. Quando si utilizza questo meccanismo, accertarsi che la barra dell'ago che si desidera infilare si trovi nella posizione di cucitura, altrimenti non è possibile utilizzare il meccanismo di infilatura automatica dell'ago per quell'ago particolare. Se la barra dell'ago non si trova nella posizione di cucitura, provvedere a spostarla. (Consultare pagina 55.)

- 2 Estrarre circa 150 mm (6 in) di filo. Mantenere il filo rilasciato ed eliminare qualsiasi tensione sul filo. Quindi, come indicato nell'illustrazione, far passare il filo sotto la forcetta del meccanismo di infilatura automatica dell'ago da destra, quindi fermare il filo con il crochet che si inserisce nella cruna dell'ago.

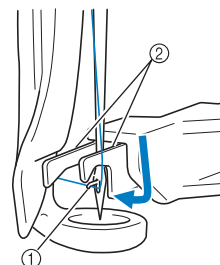

- 1 Crochet
- 2 Forcella



Nota

- Quando si ferma il filo con il crochet, prestare attenzione a non allentare troppo il filo.

- 3 Passare il filo sotto la guida sul piedino premistoffa.

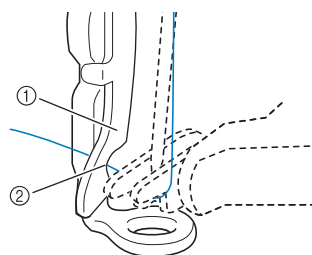

- 1 Guida sul piedino premistoffa
 - 2 Scanalatura nella guida sul piedino premistoffa
- Accertarsi che il filo passi correttamente attraverso la scanalatura nella guida sul piedino premistoffa.

- 4 Far passare correttamente il filo attraverso la scanalatura nel tagliafilo, quindi tirare lievemente il filo per tagliarlo.

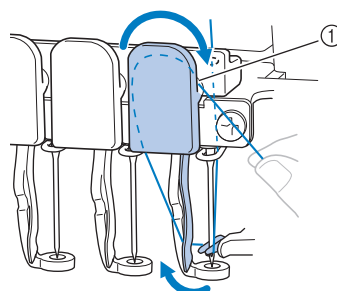

- 1 Scanalatura nel tagliafilo

**Nota**

- Se il filo non è correttamente inserito nella scanalatura del tagliafilo, viene visualizzato il messaggio "Errore spazzola." e non è possibile infilare l'ago. Accertarsi di far passare correttamente il filo attraverso la scanalatura.
- Se non si estrae filo sufficiente, non è possibile tirare il filo attraverso il tagliafilo.

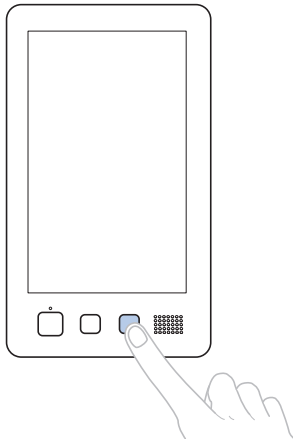
5 Premere il pulsante Infilatura automatica dell'ago.

- L'infilatura si allontana dall'ago. Il filo viene tirato attraverso la cruna dell'ago.
- Il dispositivo di rimozione del filo fuoriesce e pizzica il filo tra l'ago e l'infilatura.
- L'infilatura ritorna alla posizione di partenza originale.

L'infilatura superiore per la barra dell'ago 1 è completa.

Procedere nello stesso modo per infilare le altre barre dell'ago.

**Nota**

- Se non si sposta la barra dell'ago da infilare nella posizione di ricamo, non è possibile infilare l'ago con il meccanismo di infilatura automatica dell'ago. Per le barre dell'ago restanti, eseguire l'operazione seguente per spostare la barra dell'ago nella posizione di ricamo prima di infilare l'ago.

■ Spostamento e infilatura di una barra dell'ago selezionata

È possibile spostare e infilare una barra dell'ago selezionata nella posizione di ricamo in qualsiasi momento.

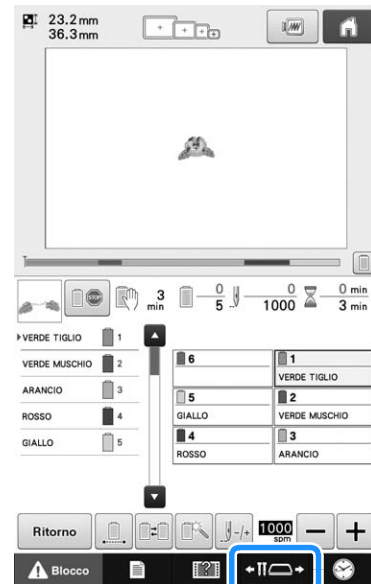
1 Premere .

→ Viene visualizzata la schermata di spostamento della barra dell'ago.

2 Premere il tasto corrispondente alla barra dell'ago che si desidera spostare o infilare.

→ La barra dell'ago selezionata si sposta nella posizione del ricamo.

- 3** Premere il pulsante Infilatura automatica dell'ago mentre viene visualizzata la schermata di spostamento della barra dell'ago.

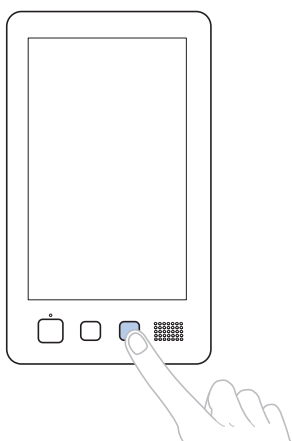

- 4** Premere **OK** per tornare alla schermata precedente.

Promemoria

- Nella schermata ricamo, una cornice blu appare intorno alla casella informazioni filo della barra dell'ago selezionata.



■ Spostamento della barra dell'ago da infilare nella posizione di ricamo

È possibile spostare la barra dell'ago nella schermata ricamo.

- 1** Premere il tasto corrispondente alla barra dell'ago che si desidera infilare.

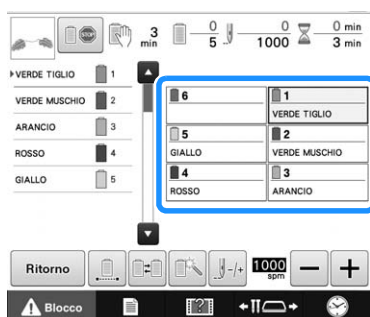

→ La barra dell'ago selezionata si sposta nella posizione di ricamo.



Nota

- Se il filo non è teso potrebbe uscire dal disco di tensione del filo. Dopo aver terminato l'infilatura superiore, controllare nuovamente per accertarsi che il filo sia correttamente inserito nel disco di tensione del filo. (Consultare il passaggio **5** a pagina 52.)



Promemoria

- Quando si cambia uno dei colori del filo superiore, è semplice eseguire nuovamente l'infilatura tagliando il filo utilizzato correttamente tra il rocchetto e il guidafilo, sopra il rocchetto. Collocare quindi il nuovo rocchetto sul portarocchetto e legare l'estremità del nuovo filo all'estremità del filo utilizzato precedentemente. Quindi tirare il filo attraverso l'ago. (Consultare pagina 96.)

■ Utilizzo della retina

Quando si utilizza un filo metallico o qualsiasi altro filo resistente, posizionare la retina acclusa sul rocchetto prima di eseguire la cucitura.

Se la retina è troppo lunga, piegarla una volta per adattarla alle dimensioni del rocchetto prima di posizionarla sul rocchetto.

Potrebbe risultare necessario regolare la tensione del filo quando si utilizza la retina.

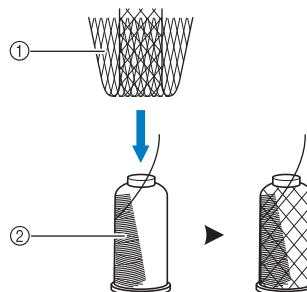

- ① Retina
- ② Filo

11. Esecuzione del ricamo

La macchina per ricamare è ora pronta per iniziare a cucire.

Quando la macchina inizia a cucire, il piedino premistoffa si abbassa automaticamente, si eseguono le operazioni di taglio del filo necessarie alla fine della cucitura, si cambiano i fili come stabilito mentre si esegue il ricamo, e la macchina si arresta quando si giunge al termine della cucitura.

⚠ ATTENZIONE

- Per ricamare in sicurezza, la macchina per ricamare non deve essere lasciata incustodita durante la cucitura.
- Mentre la macchina è in funzione, fare molta attenzione alla posizione dell'ago. Inoltre, per evitare il rischio di lesioni, tenere le mani lontane da tutte le parti in movimento, come l'ago, la custodia della barra dell'ago, la leva tendifilo e il carrello.

■ Meccanismo di bloccaggio

Per ricamare in sicurezza, questa macchina per ricamare è dotata di una funzione di bloccaggio. La macchina per ricamare è generalmente bloccata (non può iniziare a cucire). Se non si sblocca la macchina, non è possibile iniziare a cucire. Se non si avvia la macchina per ricamare entro 10 secondi dopo averla sbloccata, essa si blocca di nuovo automaticamente.

Il pulsante Avvio/Stop indica se la macchina è bloccata oppure no. Se il pulsante Avvio/Stop è rosso, la macchina è bloccata. Se il pulsante Avvio/Stop è verde lampeggiante, la macchina è sbloccata.

Inizio del ricamo



Nota

- Accertarsi che non siano presenti oggetti all'interno dell'area di spostamento del telaio per ricamo. Se il telaio per ricamo urta un altro oggetto, il ricamo potrebbe risultare non allineato.

- 1 Premere per sbloccare la macchina per ricamare.

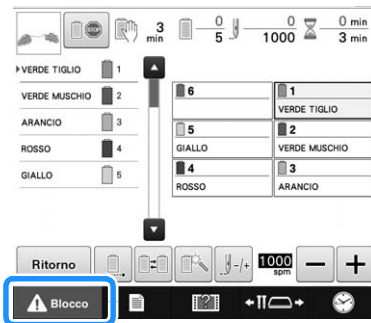

- Il pulsante Avvio/Stop inizia a lampeggiare in verde ed è possibile avviare la macchina per ricamare.
- Se non si preme il pulsante Avvio/Stop entro 10 secondi dopo aver sbloccato la macchina per ricamare, la macchina si bloccherà nuovamente.

- 2 Premere il pulsante Avvio/Stop.

Premere il pulsante Avvio/Stop mentre è lampeggiante verde. Se il pulsante Avvio/Stop ritorna rosso, eseguire nuovamente questa procedura dal punto 1.

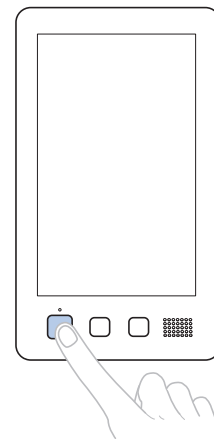

- Il pulsante Avvio/Stop si accende in verde e inizia a cucire il primo colore.



- ① Il colore del filo per la barra dell'ago che si sta utilizzando per la cucitura o che verrà presto utilizzata per la cucitura viene visualizzato in alto nella visualizzazione della sequenza dei colori dei fili. I restanti colori dei fili sono elencati nell'ordine di cucitura, a partire dall'alto.
- ② Una cornice blu appare intorno alla casella informazioni filo della barra dell'ago correntemente selezionata.

- Mentre la macchina per ricamare è in funzione, il punto che si sta ricamando è indicato dai mirini verdi nell'area di visualizzazione del ricamo. Inoltre vengono calcolati il numero di punti e il tempo.

3 Al termine della cucitura del primo colore, la macchina si arresta automaticamente e taglia il filo. La custodia della barra dell'ago si sposta nella posizione del secondo colore e inizia la cucitura del secondo colore.

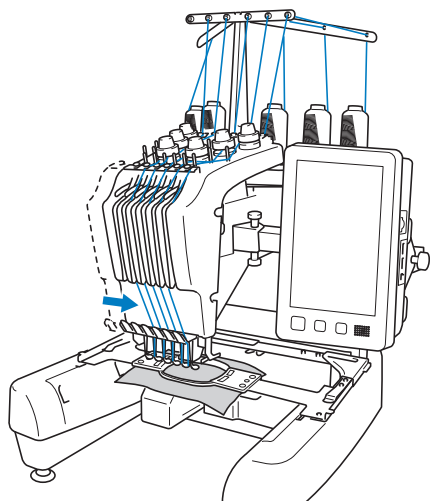

→ La visualizzazione del colore del filo nella schermata passa al secondo colore e le informazioni relative al filo per la seconda barra dell'ago vengono circondate dalla cornice blu.

4 Questa procedura continua fino alla cucitura dell'ultimo colore, quindi la macchina per ricamare si arresta automaticamente.

- Viene visualizzata nuovamente la schermata Impostazioni del ricamo.
- Il pulsante Avvio/Stop si accende in rosso.
- Non è necessario eseguire operazioni di taglio del filo all'inizio e al termine della cucitura.

■ Continuazione del ricamo

Per cucire nuovamente lo stesso ricamo, premere

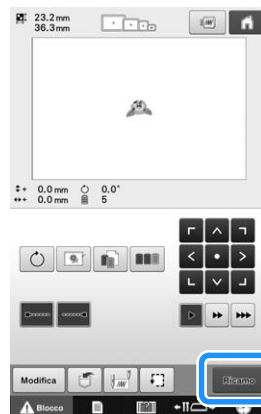

→ Viene visualizzata la schermata Ricamo in modo da poter cucire nuovamente lo stesso ricamo.

Per selezionare un nuovo ricamo, premere



→ Viene visualizzata la schermata di selezione del tipo di ricamo.



Promemoria

- È possibile impostare la cucitura di punti di bloccaggio automatici all'inizio del ricamo, all'inizio della cucitura dopo il cambio dei colori del filo e quando si taglia il filo. (Consultare "Impostazione del punto di bloccaggio automatico" a pagina 112.)
- È possibile modificare la velocità di cucitura, anche durante la cucitura del ricamo. (Consultare "Impostazione della velocità di cucitura massima" a pagina 116.)

Interruzione del ricamo

È possibile arrestare la macchina durante la cucitura.

■ Pausa temporanea

1 Premere il pulsante Avvio/Stop.

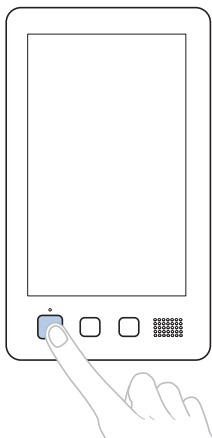

- La macchina si arresta e il pulsante Avvio/Stop si accende in rosso.
- È possibile interrompere il ricamo anche premendo un'area che visualizza il ricamo.
 - Il filo non viene tagliato.
 - Per continuare la cucitura, dopo aver controllato che il filo superiore sia teso, premere il tasto Sblocco, quindi premere il pulsante Avvio/Stop.



Promemoria

- Premendo il tasto Arresto di riserva durante la cucitura del ricamo, la macchina si arresta prima dell'inizio della cucitura del colore successivo. (Consultare "Arresto della macchina al cambio di colore successivo" a pagina 117.)
- Prima di iniziare la cucitura, è possibile impostare la macchina in modo che si arresti a ogni cambio del colore del filo. (Consultare "Indicazione delle posizioni di pausa prima del ricamo" a pagina 118.)

■ Ripresa della cucitura dopo lo spegnimento della macchina

1 Premere il pulsante Avvio/Stop.

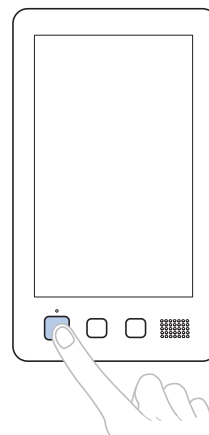

- La macchina per ricamare si arresta e il pulsante Avvio/Stop si accende in rosso.
- Il filo non viene tagliato.

2 Premere per sbloccare la macchina per ricamare.

3 Premere il pulsante Taglio del filo.

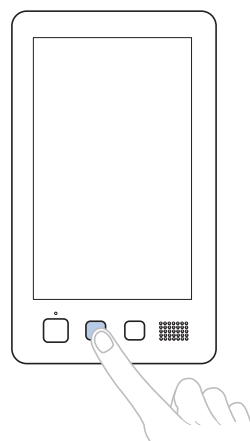

- Vengono tagliati la spolina e i fili superiori.
- Prima di spegnere la macchina per ricamare, accertarsi che i fili siano stati tagliati.

4 Posizionare l'interruttore generale su "0".

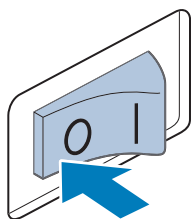

- La macchina per ricamare, nonché il display e l'indicatore del pulsante Avvio/Stop si spengono.
- È possibile riprendere la cucitura dopo aver riaccessato la macchina per ricamare. Retrocedere di diversi punti per sovrapporre la cucitura. (Per i dettagli, consultare "Riprendere il ricamo dopo lo spegnimento della macchina" a pagina 101.)

Promemoria

- È possibile arrestare la macchina in qualsiasi momento, anche durante la cucitura; tuttavia, se si arresta la macchina durante il cambio del colore del filo, non è necessario retrocedere nella cucitura quando si continua il ricamo. È possibile impostare la macchina in modo che si arresti quando si cambia il colore del filo. (Per i dettagli, consultare "Indicazione delle posizioni di pausa prima del ricamo" a pagina 118.)

■ Eventuale rottura del filo durante la cucitura

Se si verifica un problema durante la cucitura, quale la rottura del filo, la macchina si arresta automaticamente.

Infilare nuovamente il filo rotto, retrocedere di diversi punti e continuare la cucitura. (Per i dettagli, consultare "Se il filo si rompe o il filo spolina esce dall'ago durante il ricamo" a pagina 97.)

12. Rimozione del telaio per ricamo e del tessuto

Al termine della cucitura, rimuovere il telaio per ricamo, quindi staccare il tessuto dal telaio.

Rimozione del telaio per ricamo

ATTENZIONE

- Quando si rimuove il telaio per ricamo, accertarsi che il pulsante Avvio/Stop sia rosso. Se il pulsante Avvio/Stop è verde lampeggiante, la macchina potrebbe iniziare a cucire. Se la macchina inizia a funzionare accidentalmente, potrebbero verificarsi lesioni.
- Quando si rimuove il telaio per ricamo, accertarsi che non tocchi alcuna parte della macchina.
- Non sollevare il supporto del telaio per ricamo con forza eccessiva, perché potrebbe subire danni.

- 1** Afferrare i lati sinistro e destro dei bracci del supporto del telaio per ricamo con entrambe le mani, quindi sollevare leggermente il telaio.

I perni sui bracci del supporto del telaio per ricamo devono fuoriuscire dai fori sui lati del telaio per ricamo.

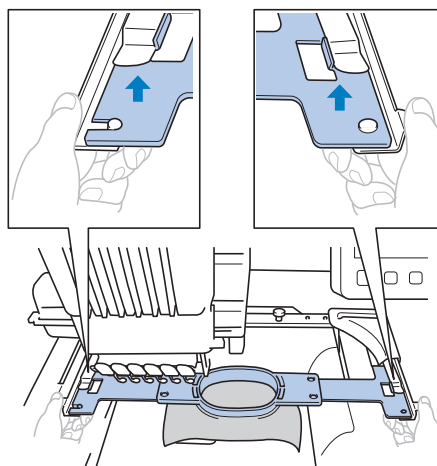

- 2** Tirare il telaio per ricamo verso di sé.

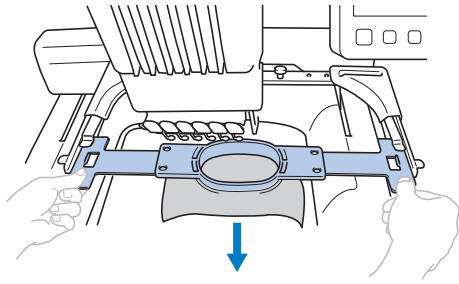

Rimozione del tessuto

- 1** Svitare la vite del telaio esterno.

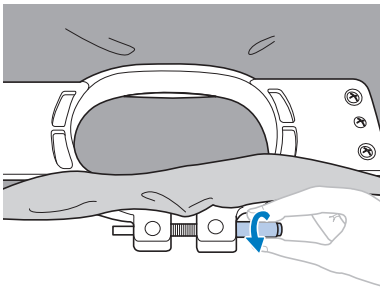

→ Se la vite è stata avvitata con l'ausilio di un cacciavite a disco, svitarla con il cacciavite a disco in dotazione.

- 2** Rimuovere il telaio esterno, quindi staccare il tessuto.

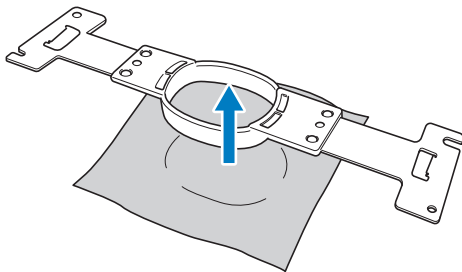

13. Spegnimento della macchina

Al termine di tutte le operazioni di ricamo spegnere la macchina.

- 1** Posizionare l'interruttore generale su "0".

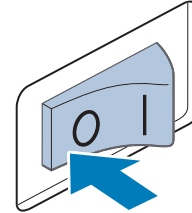

→ La macchina per ricamare, nonché il display e l'indicatore del pulsante Avvio/Stop si spengono.

- 2** Staccare il cavo di alimentazione dalla presa di corrente.

Per staccare il cavo di alimentazione, afferrare la spina.

- 3** Se necessario, scollegare il cavo di alimentazione dalla macchina.

Riporre il cavo di alimentazione in un luogo sicuro.

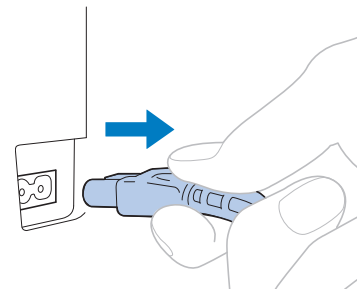

Nota

- Se si verifica un'interruzione di corrente mentre si utilizza la macchina per ricamare, spegnere la macchina e staccare il cavo di alimentazione. Quando si riavvia la macchina per ricamare, seguire la procedura necessaria per utilizzarla correttamente. (Consultare "2. Accensione della macchina" a pagina 35.)



Promemoria

- Se si spegne la macchina durante la cucitura, è possibile continuare il ricamo quando la si riaccende. (Consultare “Riprendere il ricamo dopo lo spegnimento della macchina” a pagina 101.)

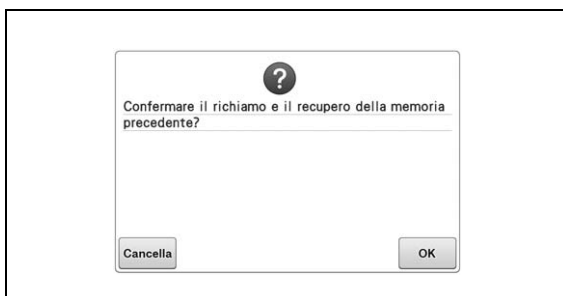
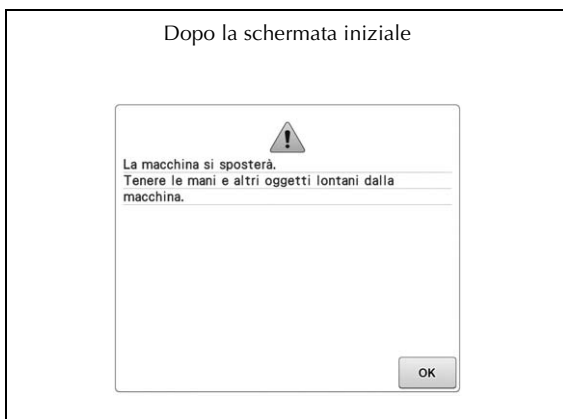

Guida di riferimento rapido della schermata

Le descrizioni dei tasti e altre informazioni visualizzate nelle schermate sono fornite nelle tabelle di seguito.

Visualizzazioni dei tasti

Le rappresentazioni dei tasti hanno i seguenti significati e tutti i tasti funzionano nello stesso modo.

Esempio:



(Visualizzazione del colore normale)

: Questo tasto non è stato selezionato ma può essere selezionato.



(Visualizzazione con colori più scuri)

: Questo tasto è selezionato.



(Visualizzazione grigia)

: Questo tasto non può essere selezionato.

Schermata di selezione del tipo di ricamo

In questa schermata, selezionare una categoria (tipo).

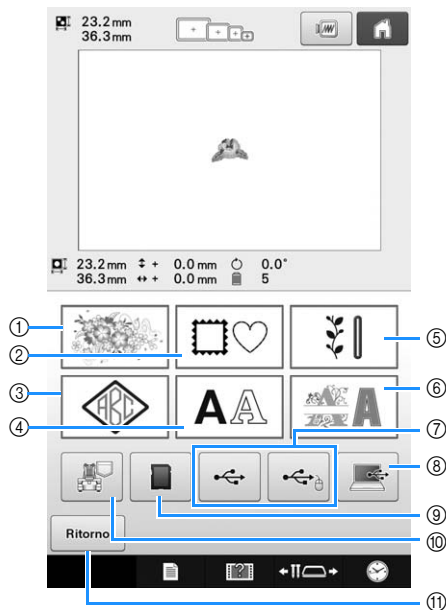

| N° | Visualizzazione | | Funzione | Pagina |
|----|-----------------|--|---|--------|
| | Nome del tasto | | | |
| ① | | Tasto Ricamo | È possibile selezionare il ricamo. | p.125 |
| ② | | Tasto Ricamo cornice | È possibile combinare 14 tipi di punto con 10 forme di telaio, quali un cerchio e un quadrato. | p.126 |
| ③ | | Tasto monogramma e telaio | I modelli monogrammi possono essere creati combinando due o tre lettere. | p.127 |
| ④ | | Tasto Alfabeto | È possibile selezionare le lettere maiuscole e minuscole, i numeri, i simboli e i caratteri accentati da 37 font nelle dimensioni piccolo, medio e grande. È possibile selezionare i tipi di caratteri giapponesi nelle dimensioni grandi e piccoli. | p.130 |
| ⑤ | | Tasto Ricami utili/Ricami per asole grandi | È possibile selezionare vari ricami utili e ricami per asole grandi. È possibile selezionare i ricami per asole grandi nelle dimensioni piccola, media e grande. | p.127 |
| ⑥ | | Tasto Alfabeto decorativo | È possibile selezionare vari ricami con caratteri, come caratteri floreali, caratteri per applicazioni, ecc. | p.133 |

| N° | Visualizzazione | | Funzione | Pagina |
|----|-----------------|---|--|--------|
| | Nome del tasto | | | |
| ⑦ | | Tasti supporto USB | Richiama i ricami dal supporto USB. | p.138 |
| ⑧ | | Tasto Computer (USB) | Utilizzando il cavo USB in dotazione per collegare un computer alla macchina per ricamare, è possibile richiamare i ricami dal computer. | p.139 |
| ⑨ | | Tasto Scheda SD | Richiama i ricami dalle schede SD. | p.138 |
| ⑩ | | Ricami memorizzati nel tasto Memoria macchina | Richiama i ricami memorizzati nella memoria della macchina. | p.137 |
| ⑪ | | Tasto Indietro | Questo tasto è disponibile solo se si seleziona un ricamo. Premere questo tasto per abbandonare il tentativo di aggiungere un altro ricamo dalla schermata di selezione del tipo di ricamo. Ritorna alla schermata di modifica del ricamo. | p.146 |

Schermata dell'elenco ricami

In questa schermata, selezionare il ricamo.

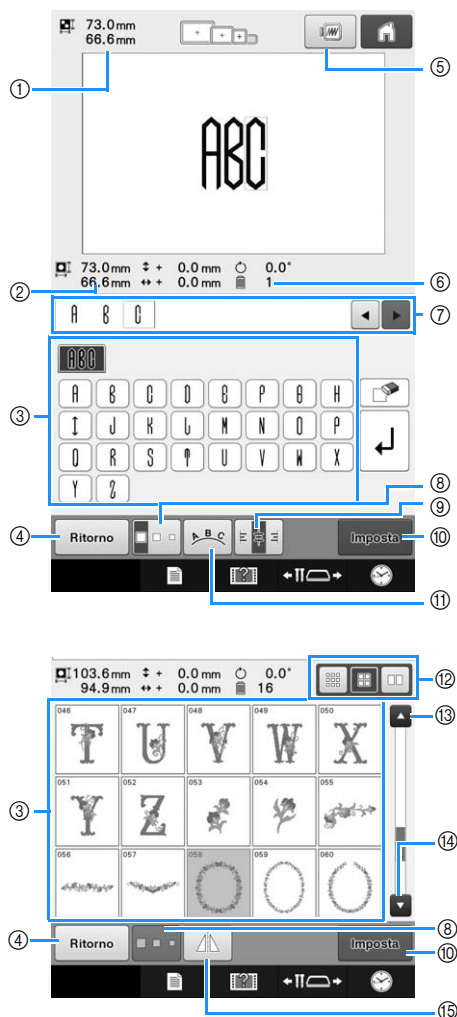

| N° | Visualizzazione Nome del tasto | Funzione | Pagina |
|----|-----------------------------------|--|--------|
| ① | | Indica le dimensioni del ricamo correntemente visualizzato nell'area di visualizzazione del ricamo. Il valore in alto indica l'altezza e il valore in basso indica la larghezza. Se il ricamo è costituito da ricami multipli uniti insieme, viene indicata la dimensione del ricamo completo, inclusi tutti i ricami. | - |
| | Dimensioni | | |
| ② | | Indica le dimensioni del ricamo selezionato quando si preme il tasto relativo al ricamo. Il valore in alto indica l'altezza e il valore in basso indica la larghezza. | - |
| | Dimensioni | | |
| ③ | | Viene visualizzata sul tasto un'immagine del ricamo. Premere sull'immagine per selezionare il ricamo. Trascinare con il dito in alto e in basso all'interno di quest'area per scorrere le pagine. | p.124 |
| | Tasti ricamo | | |

| N° | Visualizzazione Nome del tasto | Funzione | Pagina |
|----|--|---|--------|
| ④ | | Premere per uscire dalla categoria del ricamo selezionato correntemente e scegliere una categoria diversa. Ritorna alla schermata di selezione del tipo di ricamo. | p.124 |
| | Tasto Indietro | | |
| ⑤ | | Visualizza un'immagine del ricamo da ricamare in modo da eseguirne l'anteprima. | p.41 |
| | Tasto Anteprima | | |
| ⑥ | | Indica il numero dei colori del filo per il ricamo selezionato correntemente. | - |
| | Numero dei colori del filo | | |
| ⑦ | | Qui è possibile controllare le informazioni sul carattere di un testo inserito. Dato che i caratteri verranno inseriti dopo il cursore rosso, utilizzare e per modificare la posizione di immissione. | p.132 |
| | Area dell'anteprima del testo | | |
| ⑧ | | Consente di cambiare le dimensioni del ricamo selezionato correntemente. | p.131 |
| | Tasto Dimensioni | | |
| ⑨ | | Premere per selezionare l'allineamento a sinistra, centrato o a destra di un paragrafo di un testo su più righe. | p.133 |
| | Tasto Allineamento testo | | |
| ⑩ | | Premere dopo aver selezionato il ricamo. La selezione del ricamo è confermata e viene visualizzata la schermata di modifica del ricamo. | p.125 |
| | Tasto Imposta | | |
| ⑪ | | Premere questo tasto per modificare la configurazione di un ricamo di caratteri. | p.132 |
| | Tasto Disposizione | | |
| ⑫ | | È possibile impostare le dimensioni delle anteprime dei ricami su grandi, medie o piccole. | p.125 |
| | Tasto di selezione delle dimensioni dell'anteprima | | |
| ⑬ | | Premere questo tasto per visualizzare la pagina precedente. | p.125 |
| | Tasto Pagina precedente | | |
| ⑭ | | Premere questo tasto per visualizzare la pagina successiva. | p.125 |
| | Tasto Pagina successiva | | |
| ⑮ | | Ribalta orizzontalmente il ricamo che si sta selezionando. | p.149 |
| | Tasto Immagine speculare orizzontale | | |

* Non è possibile modificare alcuni ricami con ⑧, ⑨, ⑪ o ⑮.

Schermata di modifica del ricamo

La schermata di modifica del ricamo consente di modificare i ricami individualmente. (Non è possibile modificare l'intero ricamo da questa schermata.) È possibile riposizionare, ridimensionare, ruotare e ridisporre il ricamo selezionato nell'area di visualizzazione del ricamo, nonché modificarne lo schermo dei colori. Inoltre, è possibile selezionare e combinare più ricami. I ricami con caratteri inseriti possono anche modificare in vari modi.

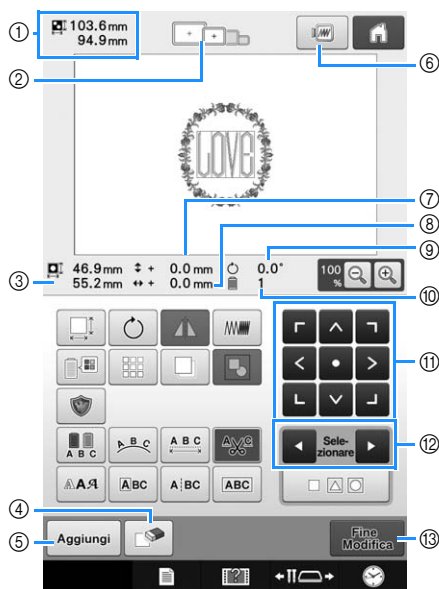

| N° | Visualizzazione | Funzione | Pagina |
|----|----------------------------------|--|--------|
| | Nome del tasto | | |
| ① | | Indica le dimensioni del ricamo correntemente visualizzato nell'area di visualizzazione del ricamo. Il valore in alto indica l'altezza e il valore in basso indica la larghezza. Se il ricamo è costituito da ricami multipli uniti insieme, viene indicata la dimensione del ricamo completo, inclusi tutti i ricami. | - |
| | Dimensioni del ricamo | | |
| ② | | Indica le dimensioni dei telai per ricamo che è possibile utilizzare per cucire il ricamo correntemente visualizzato nell'area di visualizzazione del ricamo. | p.42 |
| | Indicatori del telaio per ricamo | | |
| ③ | | Indica le dimensioni del ricamo che si sta modificando. Il valore in alto indica l'altezza e il valore in basso indica la larghezza. | - |
| | Dimensioni | | |
| ④ | | Elimina il ricamo. Premendo questo tasto, si elimina il ricamo in fase di modifica. | p.171 |
| ⑤ | | Aggiunge un ricamo. Premendo questo tasto, viene visualizzata la schermata Selezione gruppo di ricamo. | p.146 |
| | Tasto Aggiungi | | |
| ⑥ | | Visualizza un'anteprima del ricamo. | p.41 |
| | Tasto Anteprima | | |

| N° | Visualizzazione | Funzione | Pagina |
|----|-----------------------------------|---|--------|
| | Nome del tasto | | |
| ⑦ | | Indica la distanza verticale di spostamento del ricamo che si sta modificando. | p.148 |
| | Distanza dal centro (verticale) | | |
| ⑧ | | Indica la distanza orizzontale di spostamento del ricamo che si sta modificando. | p.148 |
| | Distanza dal centro (orizzontale) | | |
| ⑨ | | Indica l'angolo di rotazione con cui il ricamo che si sta modificando viene ruotato. | p.152 |
| | Angolo di rotazione | | |
| ⑩ | | Indica il numero totale di colori del filo per il ricamo in fase di modifica. | - |
| | Numero dei colori del filo | | |
| ⑪ | | Sposta la posizione di cucitura del ricamo in fase di modifica in direzione della freccia. (Se si preme , la posizione di cucitura viene spostata al centro dell'area di ricamo.) | p.148 |
| | Tasti di posizionamento | | |
| ⑫ | | Seleziona il ricamo in fase di modifica quando è costituito da ricami multipli uniti insieme. | p.147 |
| | Tasti selezione ricamo | | |
| ⑬ | | Terminare le modifiche e passare alla schermata Impostazioni del ricamo. | p.46 |
| | Tasto Fine modifica | | |

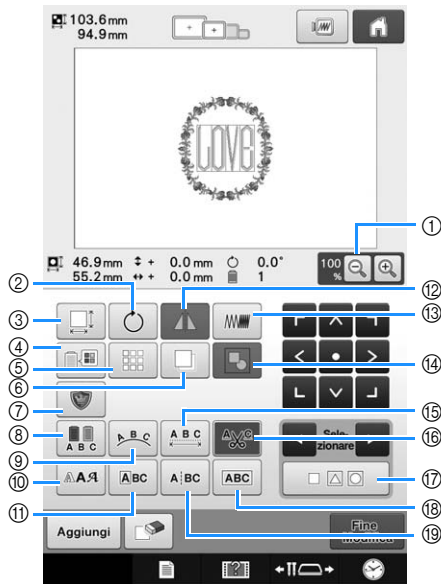





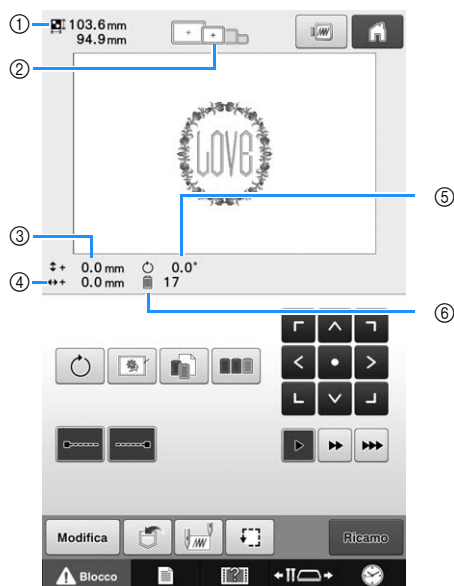

| N° | Visualizzazione | | Pagina |
|----|-------------------------------|---|--------|
| | Nome del tasto | Funzione | |
| ① | | Selezionare 100%, 125%, 150% o 200% per regolare la modalità di visualizzazione del ricamo che si sta modificando. | p.146 |
| | Tasto Ingrandisci | | |
| ② | | Ruota il ricamo che si sta modificando. | p.152 |
| | Tasto Ruota | | |
| ③ | | Modifica le dimensioni del ricamo che si sta modificando. | p.150 |
| | Tasto Dimensioni | | |
| ④ | | Modifica il colore del ricamo. | p.157 |
| | Tasto Cambia colore filo | | |
| ⑤ | | Crea e modifica un ricamo che si ripete. | p.162 |
| | Tasto funzione bordi | | |
| ⑥ | | Duplica il ricamo. | p.171 |
| | Tasto Duplica | | |
| ⑦ | | Premere per convertire il ricamo che si sta modificando in un ricamo per applicazioni. | p.106 |
| | Tasto Ricamo per applicazioni | | |
| ⑧ | | Consente di cambiare il colore del filo di ogni carattere nei ricami Alfabeto; può essere utilizzato solo quando è selezionato un alfabeto. | p.156 |
| | Tasto Multicolore | | |
| ⑨ | | Cambia l'orientamento del testo che si sta modificando. | p.153 |
| | Tasto Disposizione | | |

| N° | Visualizzazione | | Pagina |
|----|---|--|--------|
| | Nome del tasto | Funzione | |
| ⑩ | | Premere per modificare il tipo di carattere del testo che si sta modificando. | p.156 |
| | Tasti Tipo di carattere | | |
| ⑪ | | Premere per modificare le dimensioni e il tipo di carattere dei singoli caratteri del testo che si sta modificando. | p.156 |
| | Tasto Modifica lettere | | |
| ⑫ | | Ribalta orizzontalmente il ricamo che si sta modificando. | p.149 |
| | Tasto Immagine speculare orizzontale | | |
| ⑬ | | Cambia la densità del ricamo che si sta modificando; può essere utilizzato solo se è selezionato un ricamo alfabeto o un ricamo cornice. | p.157 |
| | Tasto Densità | | |
| ⑭ | | Premere per raggruppare più ricami selezionati. | p.148 |
| | Tasto Raggruppamento | | |
| ⑮ | | Cambia la spaziatura tra i caratteri nel testo che si sta modificando. | p.153 |
| | Tasto Spaziatura | | |
| ⑯ | | Taglia automaticamente i salti di filo in eccesso all'interno delle lettere del ricamo Alfabeto. | p.155 |
| | Tasto di impostazione del taglio del filo | | |
| ⑰ | | Premere per selezionare più ricami. | p.147 |
| | Tasto Selezione multipla | | |
| ⑱ | | Premere per raggruppare i ricami con il testo. | p.155 |
| | Tasto Combinazione testo | | |
| ⑲ | | Premere per annullare il raggruppamento del testo. | p.154 |
| | Tasto Divisione testo | | |

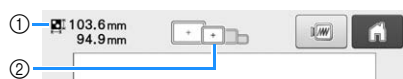



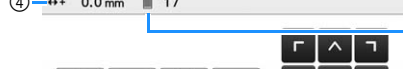

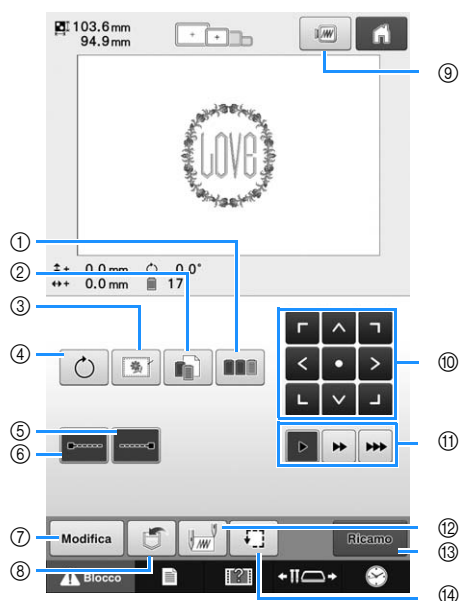

Schermata Impostazioni del ricamo









Da questa schermata è possibile modificarlo completo e specificare le impostazioni del ricamo. È possibile inoltre controllare la posizione di ricamo e salvare un ricamo da utilizzare in un secondo momento. I tasti disponibili in questa schermata non sono gli stessi se si imposta "Sequenza colori manuale" su "ON" nella schermata delle impostazioni. (Consultare pagina 70 e 108.)



| N° | Visualizzazione | Funzione | Pagina |
|----|--|--|---------------|
| | Nome del tasto | | |
| ① |  Dimensioni del ricamo | Indica le dimensioni del ricamo correntemente visualizzato nell'area di visualizzazione del ricamo. Il valore in alto indica l'altezza e il valore in basso indica la larghezza. Se il ricamo è costituito da ricami multipli uniti insieme, viene indicata la dimensione del ricamo completo, inclusi tutti i ricami. | – |
| ② |  Indicatori del telaio per ricamo | Indica le dimensioni dei telai per ricamo che è possibile utilizzare per cucire il ricamo correntemente visualizzato nell'area di visualizzazione del ricamo. | p.42 |
| ③ |  Distanza dal centro (verticale) | Indica la distanza in verticale in cui è stato spostato il ricamo in fase di modifica/combinazione. | p.89 |
| ④ |  Distanza dal centro (orizzontale) | Indica la distanza in orizzontale in cui è stato spostato il ricamo in fase di modifica/combinazione. | p.89 |
| ⑤ |  Angolo di rotazione | Indica l'angolo di rotazione con cui il ricamo che si sta modificando viene ruotato. | p.91 p.172 |
| ⑥ |  Numero di cambi del colore del filo | Indica il numero totale di colori del filo per il ricamo in fase di modifica. | – |





| N° | Visualizzazione | | Pagina |
|----|--|---|----------------|
| | Nome del tasto | Funzione | |
| ① |  Tasto Ordinamento colori | Specifica la ridisposizione per colore del filo della sequenza di cucitura di più ricami che sono stati combinati. | p.162 |
| ② |  Tasto Impostazioni singola area | Premere per modificare singolarmente l'impostazione del colore del filo, ad esempio, funzione pausa o funzione deselegione area. | p.118 p.110 |
| ③ |  Tasto imbastitura ricamo | Se il materiale stabilizzatore non viene applicato al tessuto, cucire i punti di imbastitura lungo il contorno del ricamo al fine di evitare il restringimento della cucitura o ricami non allineati. | p.105 |
| ④ |  Tasto Ruota | Ruota il ricamo completo quando è costituito da ricami multipli uniti insieme. | p.91 p.172 |
| ⑤ |  Tasto Blocca cucitura (fine) | Alla fine del ricamo viene cucito automaticamente un punto di fermatura. | p.112 |
| ⑥ |  Tasto Blocca cucitura (inizio) | All'inizio e al termine del ricamo, viene cucito automaticamente un punto di fermatura. | p.112 |
| ⑦ |  Tasto Modifica | Premere questo tasto per tornare alla schermata Modifica ricamo. | - |
| ⑧ |  Tasto memoria | Salva un ricamo nella memoria della macchina, nel supporto USB o su un computer. | p.135 p.136 |
| ⑨ |  Tasto Anteprima | Visualizza un'immagine del ricamo da ricamare in modo da eseguirne l'anteprima. | p.41 |

| N° | Visualizzazione | | Pagina |
|----|--|--|--------|
| | Nome del tasto | Funzione | |
| ⑩ |  Tasti di posizionamento | Sposta la posizione di cucitura dell'intero ricamo in direzione della freccia. (Se si preme  , la posizione di cucitura viene spostata al centro dell'area di ricamo.) | p.89 |
| ⑪ |  Tasti Velocità di spostamento telaio | Seleziona la velocità di spostamento del telaio.  Premere per spostare il telaio di 0,1 mm.  Premere per spostare il telaio di 0,5 mm.  Tenere premuto per spostare il telaio alla massima velocità. | p.89 |
| ⑫ |  Tasto Posizione di inizio/fine | Specifica la posizione dell'ago all'inizio e alla fine della cucitura. | p.113 |
| ⑬ |  Tasto Ricamo | Conclude tutte le operazioni nella schermata Impostazioni del ricamo e passa alla schermata Ricamo. | p.48 |
| ⑭ |  Tasto Cucitura di prova | Sposta il telaio per ricamo per poter controllare la posizione di ricamo. | p.47 |

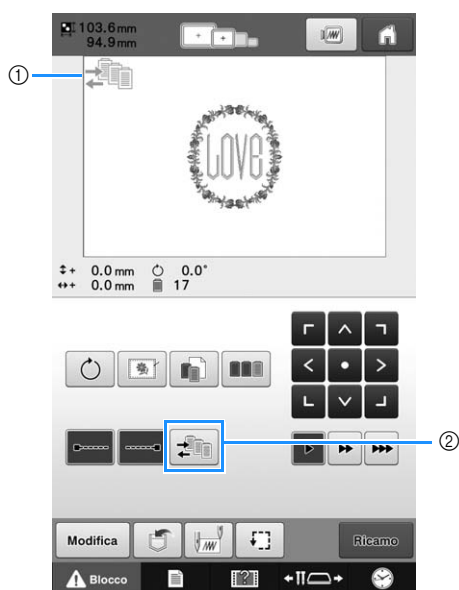
■ Nella modalità “Sequenza colori manuale”



| N° | Visualizzazione | | Pagina |
|----|--|--|--------|
| | Nome del tasto | Funzione | |
| ① |  Icona della modalità Sequenza colori manuale | Questa illustrazione viene visualizzata quando la macchina da cucire è in modalità “Sequenza colori manuale”. | p.108 |
| ② |  Tasto Sequenza colori manuale | Premere per modificare l'impostazione del colore della barra dell'ago. Questo tasto viene visualizzato quando si imposta “Sequenza colori manuale” su “ON” nella schermata delle impostazioni. | p.109 |

Schermata ricamo

Da questa schermata è possibile controllare il numero totale dei colori dei fili e la durata del ricamo, specificare le impostazioni della barra dell'ago e posizionare l'ago in avanti o all'indietro. I tasti disponibili in questa schermata non sono gli stessi se si imposta "Sequenza colori manuale" su "ON" nella schermata delle impostazioni. (Consultare pagina 108.)

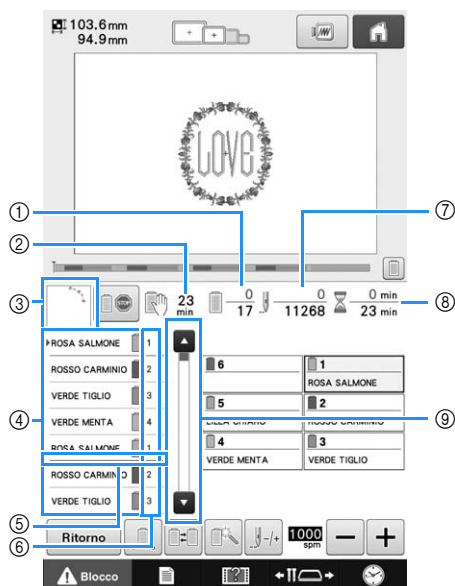

| N° | Visualizzazione | Funzione | Pagina |
|----|--|---|--------|
| | Nome del tasto | | |
| ① | | Il valore in basso indica il numero totale di colori del filo nel ricamo e il valore in alto indica i colori dei fili utilizzati correntemente. | - |
| | Ordine di cucitura | | |
| ② | | Mostra il periodo di tempo restante prima che la macchina si arresti. Quando si cuce l'ultimo rocchetto di filo, il numero viene visualizzato in rosso. Se occorre cambiare il colore del filo, viene indicato il tempo restante prima del cambio del rocchetto del filo. | p.94 |
| | Tempo restante prima dell'arresto della macchina | | |
| ③ | | Indica la parte del ricamo da cucire con il filo del colore indicato per primo nella visualizzazione della sequenza di colori del filo. | - |
| | Visualizzazione parte | | |
| ④ | | Indica l'ordine dei cambi del colore del filo. Durante il ricamo, questa visualizzazione scorre automaticamente visualizzando in alto il colore del filo utilizzato correntemente. | - |
| | Visualizzazione della sequenza dei colori dei fili | | |
| ⑤ | | L'indicatore della linea rossa segnala quando occorrerà cambiare i rocchetti di filo. Sarà necessario cambiare i rocchetti di filo nel punto tra i due colori del filo in cui è visualizzato l'indicatore. | p.95 |
| | Indicatore cambio rocchetto | | |

| N° | Visualizzazione | Funzione | Pagina |
|----|-----------------------|--|--------|
| | Nome del tasto | | |
| ⑥ | | Indica il numero della barra dell'ago a cui è assegnato il colore del filo a sinistra. | - |
| | Numero barra dell'ago | | |
| ⑦ | | Il valore in basso indica il numero totale di punti nel ricamo e il valore in alto indica quanti punti sono già stati cuciti. | - |
| | Calcolo dei punti | | |
| ⑧ | | Il valore in basso indica il tempo totale necessario per cucire il ricamo e il valore in alto indica quanto tempo è già trascorso dall'inizio della cucitura. | - |
| | Tempo di cucitura | | |
| ⑨ | | La visualizzazione della sequenza dei colori dei fili indica i primi sette colori di filo. Per controllare la sequenza per l'ottavo e i successivi colori del filo, premere o , oppure premere la barra di scorrimento. | - |
| | Barra di scorrimento | | |

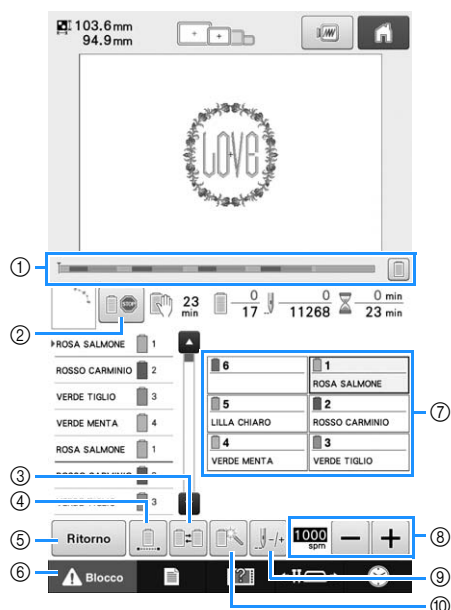

| N° | Visualizzazione | Funzione | Pagina |
|----|---|--|--------|
| | Nome del tasto | | |
| ① | | Lo stato di avanzamento del ricamo è indicato dal segno rosso nell'indicatore. | - |
| | Barra di progressione | Premere per visualizzare (nell'indicatore) solo il colore del filo che si sta ricamando. | |
| ② | | Durante l'esecuzione del ricamo, premere questo tasto per arrestare la macchina prima di iniziare con il colore successivo. | p.117 |
| | Tasto Arresto di riserva | | |
| ③ | | Modificare le impostazioni della barra dell'ago dalla schermata senza modificare i rocchetti di filo sulla macchina. | p.93 |
| | Tasto Cambio rocchetto (Non disponibile nella modalità "Sequenza colori manuale") | | |
| ④ | | Premere per cucire il ricamo con lo stesso colore, indipendentemente dai cambi colore specificati. L'intera visualizzazione della sequenza dei colori dei fili verrà visualizzata con lo stesso colore. La barra di progressione ① e la visualizzazione dell'impostazione dei colori dei fili ⑦ indicheranno i colori originari. | p.119 |
| | Tasto Ricamo continuo/ Monocolore | | |
| ⑤ | | Premere questo tasto per abbandonare la cucitura e tornare alla schermata Impostazioni del ricamo. | - |
| | Tasto Indietro | | |
| ⑥ | | Sblocca la macchina in modo che si possa avviare la cucitura entro 10 secondi. Premendo questo tasto, il pulsante Avvio/Stop lampeggia in verde. | p.57 |
| | Tasto Sblocca | | |

| N° | Visualizzazione | Funzione | Pagina |
|----|--|---|--------|
| | Nome del tasto | | |
| ⑦ | | Premere un tasto per spostare la posizione della barra dell'ago sul numero della barra dell'ago selezionato. Utilizzare questo tasto quando si infila l'ago con il meccanismo di infilatura automatica dell'ago. | - |
| | Tasto Barra dell'ago | | |
| ⑧ | | Indica il colore e il nome del colore del filo (numero) corrispondenti al filo sulla barra dell'ago indicata sul tasto. Eseguire l'infilatura della macchina come indicato qui. | p.48 |
| | Visualizzazione impostazione colore del filo | | |
| ⑧ | | Specifica la velocità di cucitura massima. | p.116 |
| | Tasto Velocità di cucitura massima | | |
| ⑨ | | Sposta l'ago avanti o indietro durante la cucitura. Utilizzare questo tasto nelle situazioni seguenti: <ul style="list-style-type: none"> • se il filo si rompe o esce dall'ago durante il ricamo • per ricominciare la cucitura dall'inizio • per continuare la cucitura dopo lo spegnimento della macchina | p.97 |
| | Tasto Punto avanti/ indietro | | |
| ⑩ | | Consente di specificare manualmente le impostazioni della barra dell'ago. | p.119 |
| | Tasto Impostazione temporanea barra dell'ago | | |



Promemoria

- È possibile cambiare i numeri del colore del filo nella visualizzazione della sequenza dei colori dei fili e la visualizzazione dell'impostazione dei colori dei fili, per esempio inserendo il nome del colore o il numero del colore del filo per altri marchi. (Consultare "Modifica delle informazioni specifiche sul colore del filo" a pagina 182.)

**In caso di domande,
potrebbe essere utile
consultare questo glossario**

Termini tecnici:

■ DST

L'estensione dei file di dati Tajima (*.dst) è uno dei formati di ricamo. I dati Tajima non contengono informazioni specifiche sul colore, pertanto la macchina per ricamare assegna automaticamente i colori quando si carica un file Tajima (.dst). (Consultare pagina 200.)

■ Numero ago

Gli aghi sono numerati da destra verso sinistra: L'ago più a destra è l'ago numero 1. (Consultare pagina 7.)

■ Ago nella "posizione di ricamo"

Si tratta dell'ago che è posizionato al di sopra del foro aghi nella placca ago. La custodia della barra dell'ago si sposta per posizionare quel particolare ago con il prossimo colore del filo nella "posizione di ricamo". Anche quando si utilizza l'infilata ago, l'ago che sta per essere infilato dovrebbe essere spostato nella "posizione di ricamo". (Consultare pagina 55 e pagina 56.)

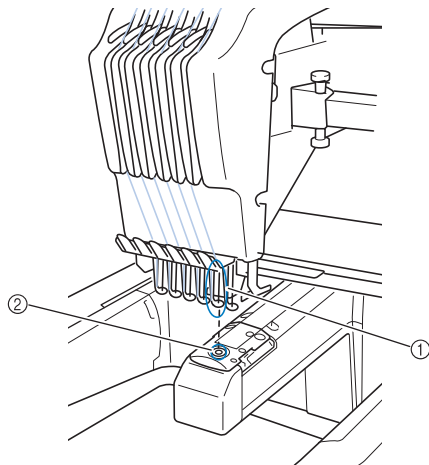

① Ago

② Foro dell'ago nella placca ago

■ Dispositivo di rimozione del filo

Il meccanismo che tende il filo. Il dispositivo di rimozione del filo tende il filo quando si utilizza l'infilata ago.

Anche il dispositivo di rimozione del filo tende il filo sul materiale, quando la macchina lo taglia. Questo rende superfluo il taglio del filo dopo il ricamo. (Consultare pagina 55.)

Ricami:

La macchina può utilizzare i seguenti ricami.

- Utilizzare supporti USB o schede SD per trasferire i dati di ricamo in formato *.pen, *.pes, *.phc o *.dst alla macchina.
I dati possono essere altresì trasferiti dal PC alla macchina con un cavo USB.
- Ricami opzionali su scheda
- Ricami creati con un software di digitalizzazione
- I ricami salvati sul supporto USB o sulle schede SD dalla macchina

Esecuzione del ricamo:

■ Personalizzare i colori del ricamo

- Utilizzare la funzione del colore del filo selezionando 64 o 300 colori, oppure impostando la tavola dei colori del filo personalizzata sulla schermata di modifica del ricamo. Per ulteriori dettagli, vedere pagina 167 e pagina 169.
- Utilizzare la funzione Sequenza colori manuale nella schermata Impostazioni del ricamo. Per ulteriori dettagli, vedere pagina 108.
- Utilizzare la funzione "Impostazioni temporanei barra dell'ago" selezionando il tasto sulla schermata "Ricamo". Per ulteriori dettagli, consultare pagina 119.

■ Riprendere un ricamo non finito dall'ultima volta che la macchina è stata spenta.

- La macchina ricorda il ricamo e la posizione anche dopo che è stata spenta. E alla riaccensione della macchina è possibile riprendere il ricamo. (Consultare "Riprendere il ricamo dopo lo spegnimento della macchina" a pagina 101.)

■ Se viene visualizzato un falso messaggio di errore rottura filo

- Verificare che la posizione del filo superiore sia sotto le placche guidafile superiore. (Consultare pagina 50.)
- Verificare che la posizione del filo superiore sia intorno al disco di tensione del filo. (Consultare pagina 52.)
- Controllare che fili o polvere non si siano accumulati nel disco di tensione del filo. Se si sono accumulati, rimuoverli. (Consultare "Pulizia dei percorsi dei fili superiori" a pagina 213.)

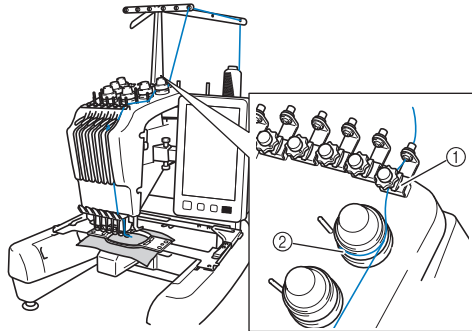

- ① Piastre del guidafile superiore
- ② Disco di tensione del filo

■ La tensione del filo è cambiata improvvisamente



- Il filo è pizzicato su un bordo irregolare del rocchetto del filo superiore.
- Il filo superiore è pizzicato sotto il rocchetto del filo.
- La polvere o la filaccia del filo si raccoglie sotto la molla di tensione della spolina.
- Controllare che fili o polvere non si siano accumulati nel disco di tensione del filo. Se si sono accumulati, rimuoverli. (Consultare "Pulizia dei percorsi dei fili superiori" a pagina 213.)

■ Il telaio per ricamo si separa dal carrello

Assicurarsi che i perni di posizionamento siano posti nella scanalatura di posizionamento e nel foro. (Consultare pagina 45.)

Per garantire una corretta registrazione del ricamo, spegnere la macchina e riaccenderla in modo che il braccio da ricamo ripristini i propri punti di registrazione.

■ Non è possibile staccare il telaio dalla macchina

Premere  e  per spostare il carrello, in modo che il telaio possa essere staccato. (Consultare pagina 81.)

■ Annullare il ricamo corrente e riavviare

Selezionare il tasto "Pagina iniziale" in alto a destra dello schermo. Le informazioni sul ricamo verranno cancellate. (Consultare pagina 36.)

Funzioni utili per il collegamento esterno

È possibile accedere ai vari ricami utilizzando la porta USB e lo slot per scheda SD della macchina.

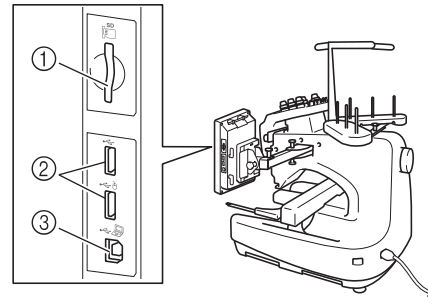

- ① Slot per scheda SD
- ② Porte USB per i supporti (USB 2.0)
- ③ Porta USB per il computer



Nota

- Non inserire oggetti diversi dal supporto USB nella porta USB. In caso contrario il supporto USB può essere danneggiato.

■ Uso di schede SD

Quando si utilizzano schede SD per importare o esportare i dati dei ricami, inserire la scheda SD nello slot per scheda SD.

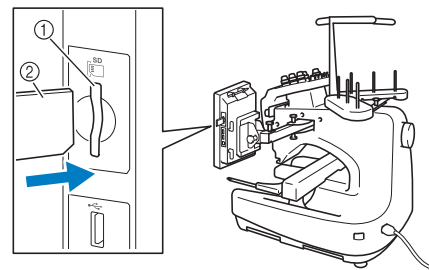

- ① Slot per scheda SD
- ② Scheda SD

■ Uso di supporti USB

Se i ricami vengono inviati o letti con l'aiuto di supporti USB, collegare il dispositivo alla porta USB.

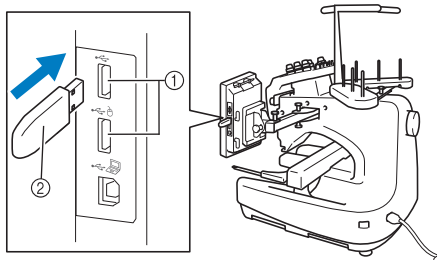

- ① Porte USB
- ② Supporto USB



Nota

- La velocità di elaborazione può variare in funzione della quantità dei dati.
- Non inserire oggetti diversi dal supporto USB nella porta USB. In caso contrario il supporto USB può essere danneggiato.



Promemoria

- I supporti USB sono ampiamente diffusi, tuttavia alcuni di essi potrebbero non poter essere impiegati con questa macchina. Per maggiori informazioni, consultare il nostro sito Web (<http://s.brother/cpbac>).
- A seconda del tipo di supporto USB in uso, collegare il dispositivo USB direttamente alla porta USB della macchina oppure collegare il dispositivo di lettura/scrittura per supporti USB alla porta USB della macchina.

■ Collegamento della macchina al computer

Il cavo USB in dotazione consente di collegare la macchina da cucire al computer.

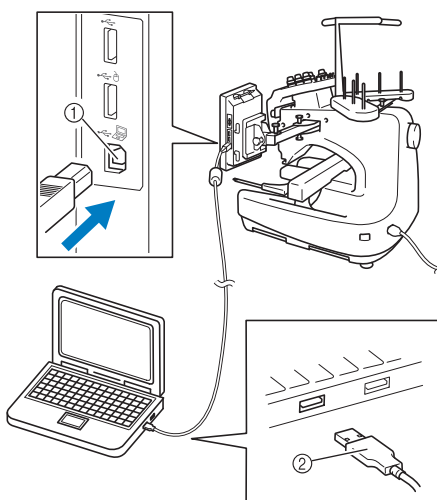

- ① Porta USB per il computer
- ② Connettore del cavo USB



Nota

- I connettori sul cavo USB possono essere inseriti in una porta in un'unica direzione. Se fosse difficile inserire il connettore, evitare di esercitare eccessiva forza. Verificare l'orientamento del connettore.
- Per i dettagli relativi alla posizione della porta USB sul computer (o hub USB), consultare il manuale di istruzioni dell'apparecchiatura corrispondente.

■ Utilizzo di un mouse USB

Il mouse USB collegato alla macchina da cucire può essere utilizzato per eseguire una serie di operazioni nelle schermate.

Collegare un mouse USB alla porta USB contrassegnata con . Inoltre è possibile collegare un mouse USB all'altra porta USB.

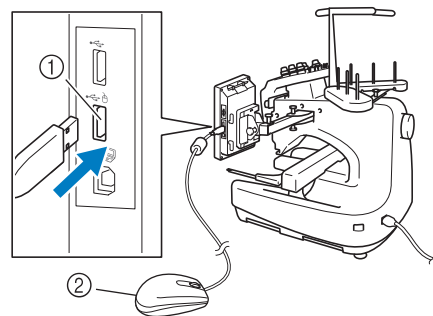

- ① Porta USB contrassegnata con 
- ② Mouse USB



Nota

- Non eseguire operazioni con il mouse nello stesso momento in cui si tocca lo schermo con le dita o con la penna a sfioramento in dotazione.
- Il mouse USB può essere collegato o scollegato in qualsiasi momento.
- Solo il tasto sinistro del mouse e la rotella possono essere utilizzati per eseguire queste operazioni. Non è invece possibile utilizzare altri pulsanti.
- Il puntatore del mouse non compare nello screen saver.

Funzionamento del mouse USB

■ Selezione di un tasto

Se il mouse è collegato, il puntatore verrà visualizzato sullo schermo. Spostare il mouse per posizionare il puntatore sul tasto desiderato, quindi fare clic con il pulsante sinistro del mouse.



Promemoria

- Non è necessario fare doppio clic.

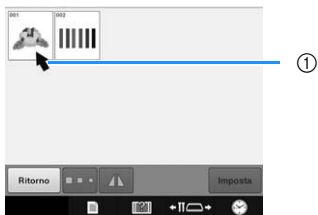

① Puntatore

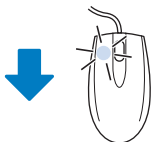

■ Modifica delle pagine

Ruotare la rotella del mouse per sfogliare le schede delle schermate di selezione dei ricami.



Promemoria

- Se vengono visualizzati i numeri di pagina e una barra di scorrimento verticale per altre pagine, ruotare la rotella del mouse oppure fare clic sul pulsante sinistro del mouse con il puntatore su ◀/▶ per visualizzare la pagina precedente o successiva.

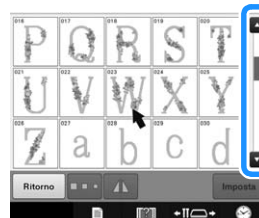
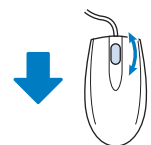
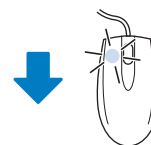



■ Cambiamento delle dimensioni

Consultare “Modifica delle dimensioni di un ricamo (Modalità di ridimensionamento normale)” a pagina 150.

1 Premere .

2 Modificare delle dimensioni del ricamo.

- Ruotare la rotella del mouse lontano da sé per restringere il ricamo, come quando viene premuto .
- Ruotare la rotella del mouse verso di sé per ingrandire il ricamo, come quando viene premuto .

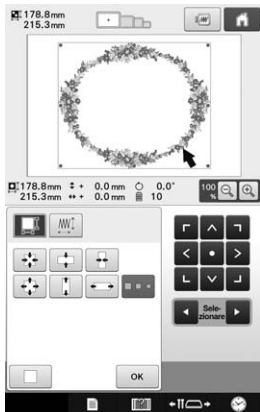
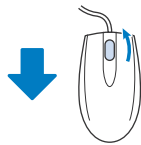
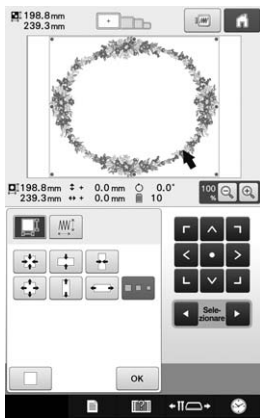



■ Rotazione del ricamo

Consultare “Regolazione dell'angolo” a pagina 91 e “Rotazione di un ricamo” a pagina 152.

1 Premere .

2 Ruotare il ricamo.

- Ruotare la rotella del mouse lontano da sé per ruotare il ricamo di 10 gradi verso sinistra, come quando viene premuto .
- Ruotare la rotella del mouse verso di sé per ruotare il ricamo di 10 gradi verso destra, come quando viene premuto .

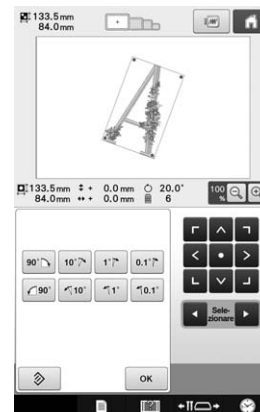
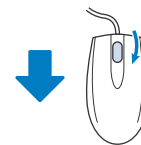
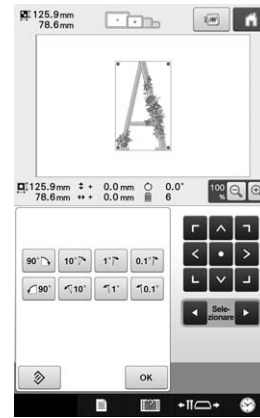

Questo capitolo fornisce le spiegazioni sulle operazioni diverse da quelle descritte nel capitolo 2, quali la cucitura di un ricamo con sette o più colori, la sostituzione degli aghi e la sostituzione dei rocchetti di filo.

Sostituzione dell'ago

Se l'ago è piegato o se la punta dell'ago è rotta, sostituire l'ago con uno nuovo. Utilizzare il cacciavite a testa esagonale in dotazione per sostituire l'ago con uno progettato specificatamente per questa macchina e che superi la prova descritta in "Controllo dell'ago" a pagina 30.

Sostituzione dell'ago

- 1 Spegnere la macchina per ricamare.

⚠ ATTENZIONE

- Accertarsi di spegnere la macchina per ricamare prima di sostituire l'ago, altrimenti, se la macchina inizia a cucire, potrebbero verificarsi lesioni.

- 2 Allentare la vite di fissaggio dell'ago e rimuovere l'ago.

Tenere fermo l'ago con la mano sinistra e il cacciavite a testa esagonale con la mano destra, quindi ruotare la vite di fissaggio dell'ago in senso antiorario.

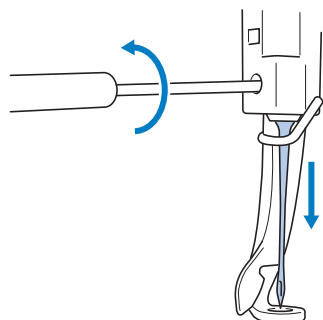

Nota

- Per la sostituzione dell'ago, utilizzare solo il cacciavite a testa esagonale incluso, altrimenti si potrebbe esercitare una pressione eccessiva sull'ago, causandone la rottura.

- Non esercitare una forza eccessiva quando si allenta o si stringe la vite di fissaggio dell'ago; si rischia altrimenti di danneggiare la macchina.

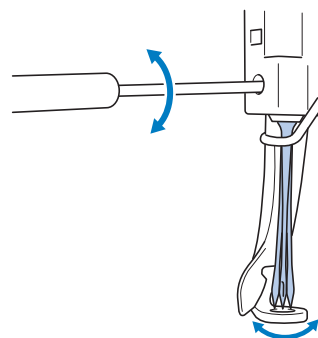

- 3 Tenendo l'ago con il lato piatto rivolto verso la parte posteriore della macchina, inserirlo completamente verso l'alto finché non tocca l'arresto della barra dell'ago.

Far passare l'ago attraverso il foro nel piedino premistoffa, quindi utilizzare il dispositivo di sostituzione dell'ago per sollevare l'ago.

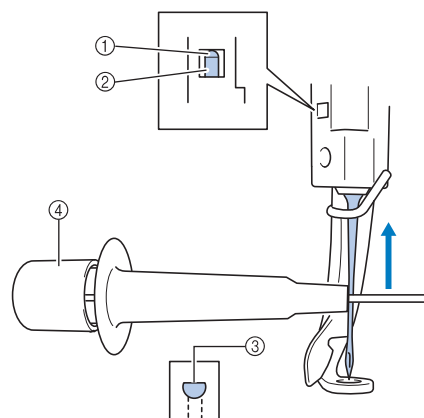

- 1 Arresto barra dell'ago
- 2 Ago
- 3 Parte piatta dell'ago
- 4 Dispositivo di sostituzione dell'ago

Tenere il dispositivo di sostituzione dell'ago e inserire l'estremità del dispositivo di sostituzione dell'ago ① per estendere la vite di serraggio dell'ago ②. Applicare la vite di serraggio all'ago, quindi rilasciare l'area premuta per bloccare l'ago. Per sbloccare l'ago, premere nuovamente ①.

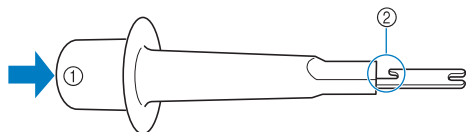

- ① Estremità del dispositivo di sostituzione dell'ago
- ② Vite di serraggio dell'ago

4 Tenendo l'ago in posizione con la mano sinistra, avvitare la vite di fissaggio dell'ago.

Ruotare la vite di fissaggio dell'ago in senso orario con l'ausilio del cacciavite a testa esagonale.

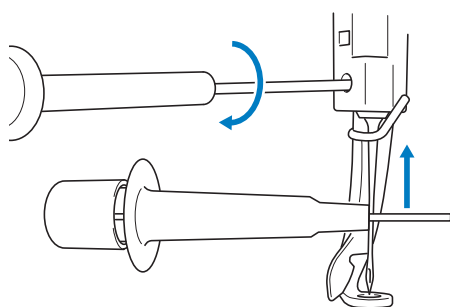

⚠ ATTENZIONE

- Fare attenzione ad inserire completamente l'ago nell'alloggiamento della barra dell'ago finché non tocca l'arresto della barra dell'ago e stringere saldamente la vite di fissaggio dell'ago con il cacciavite a testa esagonale; si rischia altrimenti di spezzare l'ago o di danneggiare la macchina.
- Se l'ago non è completamente inserito, il crochet del meccanismo di infilatura automatica dell'ago non passerà attraverso la cruna dell'ago durante l'infilatura dell'ago automatica e il crochet potrebbe piegarsi, oppure il filo potrebbe non essere inserito nell'ago.
- Se il crochet del meccanismo di infilatura automatica dell'ago è piegato o danneggiato, rivolgersi al rivenditore Brother autorizzato.

Utilizzo corretto dei telai per ricamo

Con questa macchina è possibile utilizzare diversi tipi di telai per ricamo adatti al proprio progetto. Oltre ai quattro telai per ricamo inclusi, con questa macchina per ricamare è possibile utilizzare numerosi telai. (Consultare "Accessori opzionali" a pagina 21.)

⚠ ATTENZIONE

- Utilizzare unicamente i telai per ricamo delle dimensioni indicate nella schermata, altrimenti il telaio per ricamo potrebbe toccare il piedino premistoffa provocando lesioni.

Supporti del telaio per ricamo

In questa macchina sono inclusi due tipi di supporti del telaio per ricamo (supporto del telaio per ricamo A e supporto del telaio per ricamo B).

Il supporto del telaio per ricamo A viene utilizzato con i quattro telai per ricamo inclusi. Il supporto del telaio per ricamo B viene utilizzato con i telai per ricamo opzionali. Inoltre, acquistando il set telaio circolare, il set telaio con morsetto o il set telaio compatto opzionali, il supporto del telaio C, D o E specificato è fornito in dotazione. Per i dettagli sul tipo di telaio per ricamo che può essere installato su ciascun supporto del telaio per ricamo, fare riferimento a "Tipi di telai per ricamo/ supporti dei telai e relative applicazioni" a pagina 82.

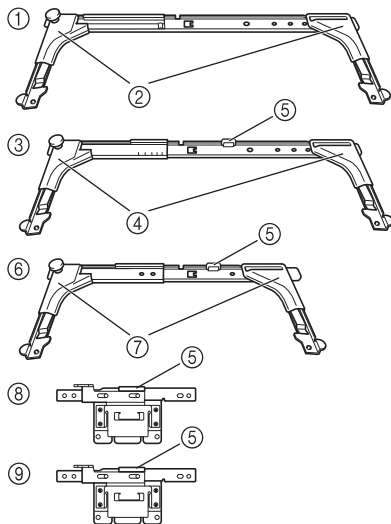

- ① Supporto del telaio per ricamo A
- ② Sportelli angolari bianchi
- ③ Supporto del telaio per ricamo B
- ④ Sportelli angolari grigio chiari
- ⑤ Magnete
- ⑥ Supporto del telaio per ricamo C (opzionale)
- ⑦ Sportelli angolari grigio scuri
- ⑧ Supporto del telaio per ricamo D (opzionale)
- ⑨ Supporto del telaio per ricamo E (opzionale)

3

Se l'operazione di sostituzione del telaio per ricamo è difficoltosa

A seconda della posizione delle barre dell'ago, la sostituzione del telaio per ricamo potrebbe non essere un'operazione semplice. In questo caso, seguire la procedura descritta sotto per spostare il telaio per ricamo.

1 Premere .

→ Viene visualizzata la schermata di spostamento della barra dell'ago.











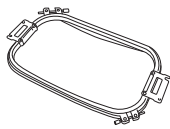



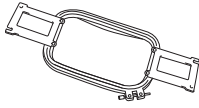



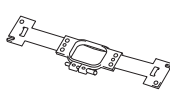

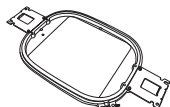
2 Premere .

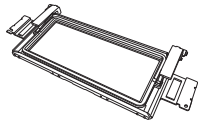

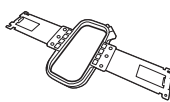







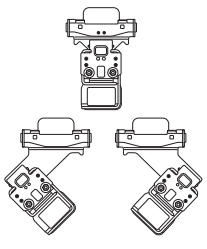

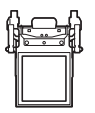

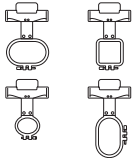

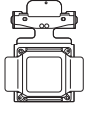

→ Il carrello si sposta automaticamente in una posizione in cui il telaio per ricamo può essere facilmente sostituito.

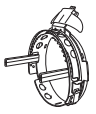
- Premere  per chiudere la schermata di spostamento della barra dell'ago e per spostare il carrello nella posizione precedente.

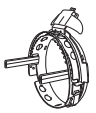
Tipi di telai per ricamo/supporti dei telai e relative applicazioni

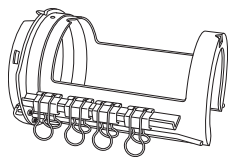
| | Tipo di ricamo | Area di ricamo | | Riferimento |
|--|---|---|--|--|
| | | | Utilizzo | |
| Supporto del telaio per ricamo A | Telaio per ricamo extra-large  | 200 mm (A) × 300 mm (L) (7-7/8 in (A) × 11-3/4 in (L)) |  Utilizzare questo telaio quando si ricamano caratteri o ricami in continuo, ricami combinati o ricami grandi. | (Consultare "Inserimento del tessuto" a pagina 85.) |
| | Telaio piano (opzionale)  | 200 mm (A) × 300 mm (L) (7-7/8 in (A) × 11-3/4 in (L)) |  Da utilizzare quando si ricamano giacche ed altri indumenti spessi. | Rivolgersi al più vicino rivenditore Brother autorizzato. |
| | Telaio per ricamo grande  | 130 mm (A) × 180 mm (L) (5-1/8 in (A) × 7-1/8 in (L)) |  Utilizzare questo telaio quando si ricamano ricami di dimensioni inferiori a 130 mm (A) × 180 mm (L) (5-1/8 in (A) × 7-1/8 in (L)) | (Consultare "Inserimento del tessuto" a pagina 85.) |
| | Telaio per ricamo medio  | 100 mm (A) × 100 mm (L) (4 in (A) × 4 in (L)) |  Utilizzare questo telaio quando si ricamano ricami di dimensioni standard. | (Consultare "6. Inserimento del tessuto nel telaio per ricamo" a pagina 42.) |
| | Telaio per ricamo piccolo  | 40 mm (A) × 60 mm (L) (1-1/2 in (A) × 2-3/8 in (L)) |  Utilizzare questo telaio quando si ricamano ricami di piccole dimensioni, quali targhette con il nome. | |
| Supporto del telaio per ricamo B | Telaio per trapunte (opzionale)  | 200 mm (A) × 200 mm (L) (7-7/8 in (A) × 7-7/8 in (L)) |  Usare nel ricamo di pezzi per trapunte. | Rivolgersi al più vicino rivenditore Brother autorizzato. |
| | Telaio per bordi (opzionale)  | 100 mm (A) × 300 mm (L) (4 in (A) × 11-3/4 in (L)) |  Utilizzare questo telaio quando si realizza una lunga stringa di caratteri o di ricami. | |
| | Telaio per maniche (opzionale)  | 200 mm (A) × 70 mm (L) (7-7/8 in (A) × 2-3/4 in (L)) |  Utilizzare questo telaio per ricamare elementi lunghi, quali le maniche delle camicie. | |
| Supporto del telaio per ricamo C (opzionale) | Telaio circolare (opzionale) ∅ = diametro  | ∅100 mm (4 in) ∅130 mm (5 in) ∅160 mm (6 in) |    Utilizzare questo telaio quando si aggiunge un ricamo incorporato a una manica. Selezionare il telaio adatto alle dimensioni del ricamo. | Rivolgersi al più vicino rivenditore Brother autorizzato. |

| Tipo di ricamo | Area di ricamo | | Riferimento |
|--|--|---|---|
| | Utilizzo | | |
| Supporto del telaio per ricamo D (opzionale)  | Telaio con morsetto S (opzionale) 24 mm (A) × 45 mm (L) (7/8 in (A) × 1-3/4 in(L))  | Utilizzare questo telaio per ricamare elementi di forma particolare che non possono essere tenuti nei telai normali, quali scarpe e guanti. | Rivolgersi al più vicino rivenditore Brother autorizzato. |
| | Telaio con morsetto M (opzionale)  | 100 mm (L) × 100 mm (A) (4 in (A) × 4 in (L))  | |
| Supporto del telaio per ricamo E (opzionale)  | Telaio compatto (opzionale) 70: 41 mm (A) × 70 mm (L) (1-5/8 in (A) × 2-3/4 in (L)) 50: 50 mm (A) × 50 mm (L) (2 in (A) × 2 in (L)) 44: 38 mm (A) × 44 mm (L) (1-1/2 in (A) × 1-3/4 in (L)) Verticale: 33 mm (A) × 75 mm (L) (1-5/16 in (A) × 2-15/16 in (L))     | Utilizzare questo telaio per ricamare loghi o ricami su elementi di piccole dimensioni. | Rivolgersi al più vicino rivenditore Brother autorizzato. |
| | Telaio magnetico (opzionale)  | 50 mm (A) × 50 mm (L) (2 in (A) × 2 in (L))  | |
| Telaio per cappelli avanzato 2 (opzionale)  | 60 mm (A) × 130 mm (L) (2-3/8 in (A) × 5-1/8 in (L))  | Utilizzare questo telaio per il ricamo di cappelli. Con questi telai è possibile ricamare berretti da baseball (golf), cloche e cappelli a canestro. Non è possibile utilizzare questi telai per ricamare cappelli con un'area frontale di 60 mm (2-3/8 in) o inferiore, quali visiere e cappelli per bambini. Inoltre, non possono essere utilizzati con cappelli con una tesa più lunga di 80 mm (3-1/8 in). | Rivolgersi al più vicino rivenditore Brother autorizzato. |
| Telaio per cappelli avanzato  | 50 mm (A) × 130 mm (L) (2 in (A) × 5-1/8 in (L))  | Utilizzare questo telaio per il ricamo di cappelli. Con questi telai è possibile ricamare berretti da baseball (golf), cloche e cappelli a canestro. Non è possibile utilizzare questi telai per ricamare cappelli con un'area frontale di 50 mm (2 in) o inferiore, quali visiere e cappelli per bambini. Inoltre, non possono essere utilizzati con cappelli con una tesa più lunga di 80 mm (3-1/8 in). | Rivolgersi al più vicino rivenditore Brother autorizzato. |
| Telaio cilindrico (opzionale)  | 80 mm (A) × 90 mm (L) (3 in (A) × 3-1/2 in (L))  | Da utilizzare quando si ricamano tessuti tubolari o curvi, quali maniche di camicia e colli a dolcevita. | Rivolgersi al più vicino rivenditore Brother autorizzato. |



Nota

- Gli indicatori del telaio per ricamo mostrano tutte le dimensioni del telaio per ricamo in cui è possibile cucire il ricamo. Accertarsi di utilizzare un telaio per ricamo con le dimensioni più adatte. Se il telaio per ricamo che si utilizza è troppo grande, il ricamo potrebbe risultare non allineato oppure il tessuto potrebbe arricciarsi.
- A causa del peso del telaio per ricamo e del tessuto, si consiglia di utilizzare la tavola opzionale, in modo da evitare che il supporto del telaio si pieghi, con la conseguente deformazione del ricamo o il danneggiamento della macchina.

Applicazione al tessuto di stabilizzatore (rivestimento) termoadesivo

Si consiglia di utilizzare per il ricamo uno stabilizzatore (rivestimento) termoadesivo, al fine di evitare il restringimento della cucitura o ricami non allineati.

⚠ ATTENZIONE

- Accertarsi di utilizzare lo stabilizzatore termoadesivo (rivestimento) per il ricamo su tessuti leggeri o elastici, tessuti con ordito grezzo o tessuti che consentono facilmente il restringimento della cucitura. Se non si utilizza lo stabilizzatore termoadesivo (rivestimento) durante il ricamo, l'ago potrebbe incurvarsi o rompersi e il tessuto potrebbe risultare non allineato.

- 1 Applicare lo stabilizzatore (rivestimento) termoadesivo sul retro del tessuto utilizzando un ferro da stiro.

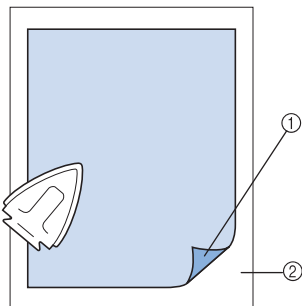

- ① Lato adesivo di stabilizzatore termoadesivo (rivestimento)
 - ② Tessuto (rovescio)
- Quando si ricamano tessuti che non devono essere stirati oppure quando si ricama un'area difficile da stirare, inserire uno strato di stabilizzatore termoadesivo (rivestimento) sotto il tessuto nel telaio per ricamo, senza stirarlo.



Nota

- Utilizzare una parte di stabilizzatore termoadesivo (rivestimento) più grande rispetto al telaio per ricamo. Quando si imposta il tessuto nel telaio per ricamo, accertarsi che lo stabilizzatore (rivestimento) sia fissato su tutti i bordi, al fine di evitare la formazione di grinze nel tessuto.

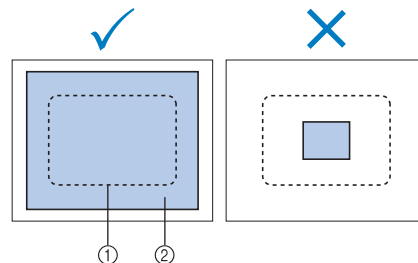

- ① Area del telaio per ricamo
- ② Stabilizzatore termoadesivo (rivestimento)



Promemoria

- Quando si ricamano tessuti leggeri, quali organza o batista, utilizzare uno stabilizzatore solubile in acqua (rivestimento). Gli stabilizzatori solubili in acqua si dissolvono quando vengono lavati, consentendo la creazione di bellissimi ricami non rigidi.
- Quando si ricama un tessuto con una superficie pelosa, quali asciugamani o velluto a coste, inserire uno strato di stabilizzatore termoadesivo (rivestimento) sotto il tessuto nel telaio per ricamo, senza stirarlo.
- Per altri utilizzi di stabilizzatore (rivestimento), consultare "Stabilizzatori" a pagina 202.

Inserimento del tessuto

Inserimento del tessuto nei telai per ricamo extra large e grande

1 Allentare la vite sul telaio esterno.

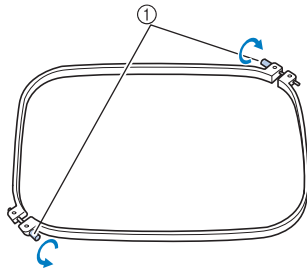

① Vite

2 Collocare il tessuto con il lato dritto verso l'alto sulla parte superiore del telaio esterno.

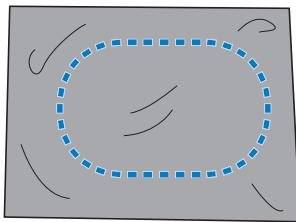

- Il telaio esterno non ha un lato anteriore o posteriore. Entrambi i lati possono essere utilizzati come parte anteriore.

3 Premere il telaio interno nel telaio esterno.

Inserire innanzitutto il telaio interno nell'angolo con la vite (A), successivamente inserire l'angolo vicino (B) e infine inserire l'angolo opposto (C). Quindi inserire l'angolo opposto (senza vite) (D).

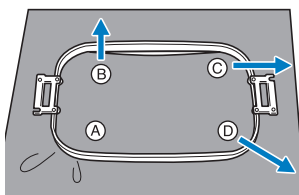

Allineare innanzitutto i telai interno ed esterno nell'angolo con la vite (A). Successivamente, tirando leggermente il tessuto nella direzione indicata dalla freccia (B) per tendere il tessuto, inserire il telaio interno nell'angolo (B). Allo stesso modo, tirare leggermente il tessuto nella direzione indicata dalla freccia (C) e inserire l'angolo (C), quindi tirare leggermente il tessuto nella direzione indicata dalla freccia (D) e inserire l'angolo (D).

- Accertarsi che il tessuto non presenti grinze dopo essere stato teso nel telaio per ricamo.

4 Tirando ancora il tessuto, stringere saldamente la vite in modo che il tessuto sia teso.

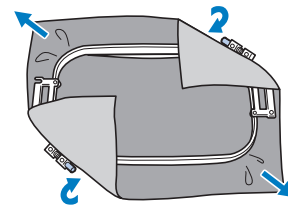

- Dopo aver teso il tessuto, battendo leggermente su di esso si sentirà un suono simile a un tamburo.
- Unire saldamente insieme il telaio interno e quello esterno, in modo che le parti superiori siano uniformi.

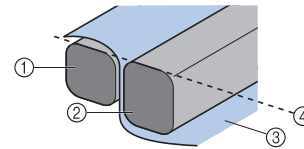

- ① Telaio esterno
- ② Telaio interno
- ③ Lato destro del tessuto
- ④ Le parti superiori dei telai interno ed esterno sono uniformi

- Avvitare saldamente la vite con l'ausilio del cacciavite a disco in dotazione.

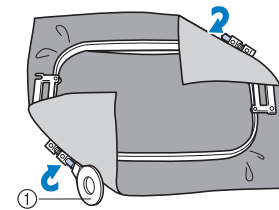

- ① Cacciavite a disco

Promemoria

- Per impostare correttamente il tessuto nel telaio per ricamo, si consiglia di utilizzare una superficie piana.
- Per i dettagli sull'inserimento di telai più piccoli, fare riferimento a "Inserimento del tessuto nel telaio per ricamo piccolo" a pagina 43.

Utilizzo del foglio per ricamo

Per inserire il tessuto in modo che il ricamo sia cucito nella posizione corretta, utilizzare le linee guida sul foglio per ricamo così da tendere correttamente il tessuto nel telaio.

- 1 Con un pennarello per tessuto, segnare l'area del tessuto che si desidera ricamare.

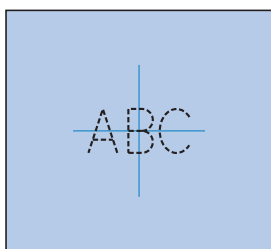

- 2 Collocare il foglio per ricamo sul telaio interno. Allineare le linee guida sul foglio per ricamo con i segni tracciati sul tessuto.

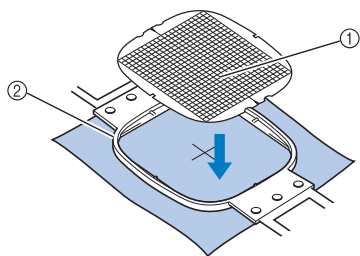

- ① Linee guida
- ② Telaio interno

- 3 Tendere delicatamente il tessuto, in modo che non vi siano pieghe o grinze.

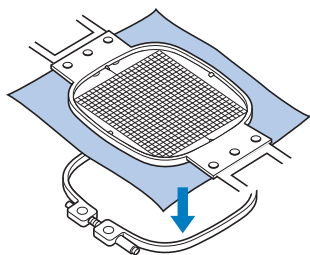

- 4 Premere il telaio interno nel telaio esterno. Rimuovere il foglio per ricamo.

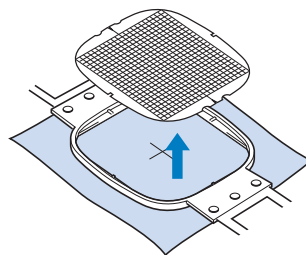

Pezzi di tessuto grandi/piccoli

Questa sezione fornisce le informazioni relative al ricamo di tessuti più grandi o più piccoli rispetto al telaio per ricamo.

■ Ricamo di pezzi grandi di tessuto o di abiti pesanti

Quando si ricamano pezzi grandi di tessuto o pezzi pesanti di abiti, utilizzare una molletta per bucato o una pinzetta per fissare il tessuto in eccesso al telaio per ricamo, in modo che non penda dal telaio. Un eccesso di tessuto pendente dal telaio di ricamo durante la cucitura, potrebbe compromettere il movimento corretto del telaio e creare un ricamo non allineato.

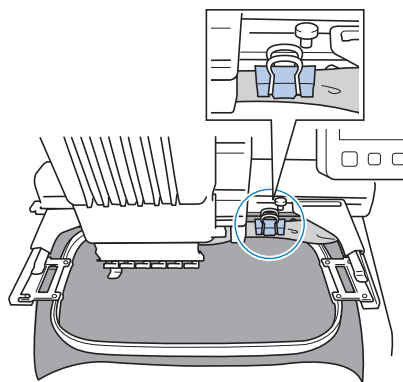

- Utilizzare una molletta per bucato o una pinzetta per fissare il tessuto in eccesso al telaio per ricamo.

■ Ricamo di pezzi di tessuto piccoli

Quando si ricamano pezzi di tessuto più piccoli rispetto al telaio per ricamo, utilizzare un adesivo per tessuti spray per applicare il tessuto allo stabilizzatore (rivestimento) inserito nel telaio per ricamo. Se non si desidera utilizzare l'adesivo spray per un particolare tessuto, imbastire il tessuto allo stabilizzatore (rivestimento).

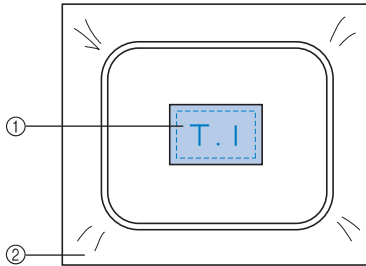

- ① Tessuto
- ② Stabilizzatore (rivestimento)

■ Ricamo dell'angolo del tessuto

Quando si ricama l'angolo di un pezzo di tessuto, utilizzare un adesivo per tessuti spray per applicare l'angolo del tessuto allo stabilizzatore (rivestimento), quindi inserire lo stabilizzatore (rivestimento) nel telaio per ricamo. Se non si desidera utilizzare l'adesivo spray per un particolare tessuto, imbastire il tessuto allo stabilizzatore (rivestimento).

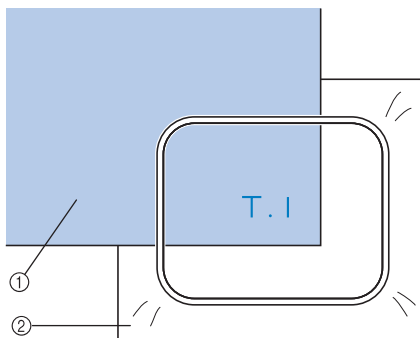

- ① Tessuto
- ② Stabilizzatore (rivestimento)

■ Ricamo di pezzi di tessuto stretti, quali nastri

Quando si ricamano pezzi di tessuto stretti, utilizzare un adesivo per tessuti spray per applicare il tessuto allo stabilizzatore (rivestimento), quindi inserire lo stabilizzatore (rivestimento) nel telaio per ricamo. Se non si desidera utilizzare un adesivo spray per tessuti particolari, fissare entrambe le estremità del tessuto, insieme allo stabilizzatore (rivestimento), nel telaio per ricamo.

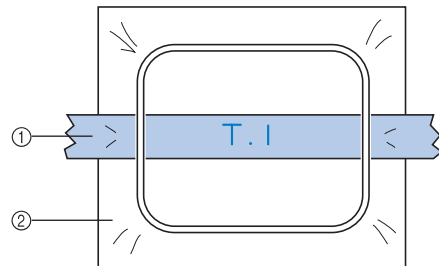

- ① Nastro
- ② Stabilizzatore (rivestimento)

Posizione e movimento del telaio per ricamo

Il paragrafo seguente contiene informazioni riguardo il telaio per ricamo quando si utilizza la macchina per ricamare.

■ Telai per ricamo che non possono essere utilizzati per il ricamo

Come spiegato a pagina 42, gli indicatori del telaio per ricamo in cima alla schermata mostrano i telai per ricamo che possono essere utilizzati per cucire il ricamo correntemente selezionato.

I telai per ricamo con un'area di ricamo più piccola del ricamo non si possono utilizzare. Inoltre, il telaio per ricamo non si può utilizzare se il ricamo risulta più piccolo dell'area di ricamo ma è posizionato in modo da estendersi oltre l'area di ricamo del telaio.

I telai per ricamo con un'area di ricamo più piccola del ricamo

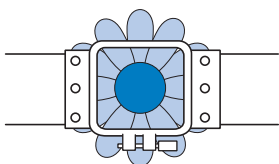

Ricami che si estendono oltre l'area di ricamo del telaio

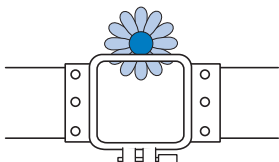

In ognuno di questi casi sulla macchina per ricamare viene visualizzato un messaggio per avvertire di cambiare il telaio per ricamo.

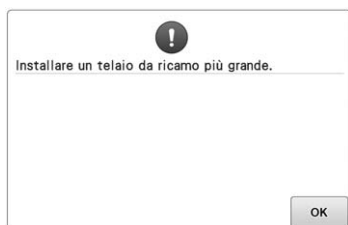

Potrebbe essere visualizzato un messaggio che indica di sostituire il telaio per ricamo anche se non è installato alcun telaio.

La macchina per ricamare rileva il telaio per ricamo installato in base alla posizione del braccio sinistro del supporto del telaio per ricamo. Quindi, la dimensione del telaio per ricamo è determinata dalla posizione del braccio sinistro, anche se quel particolare telaio per ricamo non è installato.

Inoltre, se non è stato installato il supporto del telaio per ricamo, la macchina per ricamare determina che sia installato il telaio per capelli (opzionale).

■ Spostamento nella corretta posizione

Se il centro del telaio per ricamo è sul punto di discesa dell'ago nell'area di ricamo, il telaio per ricamo è posizionato correttamente, vale a dire, in posizione iniziale prima di cominciare il ricamo. Se si sostituisce il telaio per ricamo, il prossimo telaio che verrà installato non sarà posizionato correttamente.

Per esempio, se si sostituisce il telaio per ricamo extra large con il telaio piccolo, verranno eseguite le seguenti operazioni.

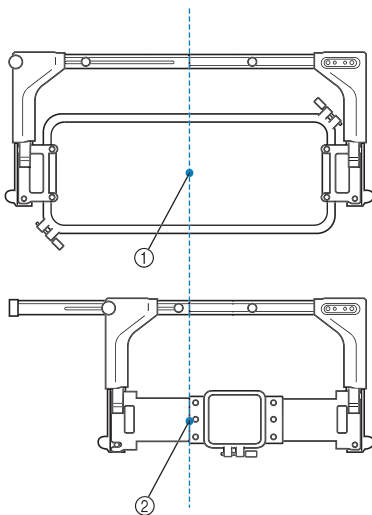



- ① Centrazione del telaio per ricamo in posizione corretta
- ② Posizione dell'ago quando si sostituisce il telaio per ricamo

Al fine di correggere i disallineamenti del telaio per ricamo, questo si sposterà automaticamente alla posizione corretta in seguito all'esecuzione di una delle seguenti procedure.

- **Si accende la macchina per ricamare.**
Il telaio per ricamo si sposterà.
- **Viene visualizzata la schermata Impostazioni del ricamo.**
Il telaio per ricamo non si sposterà se è stato posizionato correttamente.
Se il ricamo si estende oltre l'area di ricamo del telaio, verrà visualizzato un messaggio per avvisare che è necessario sostituire il telaio per ricamo. Sostituire il telaio per ricamo o tornare alla schermata di modifica del ricamo e spostare la posizione di ricamo.
- **Il telaio per ricamo viene sostituito durante la visualizzazione della schermata Impostazioni del ricamo o della schermata ricamo, premendo poi il tasto di controllo dell'area di ricamo, di spostamento del telaio per ricamo o di avvio del ricamo.**
Il telaio per ricamo si sposterà.
Quando il telaio per ricamo è spostato alla posizione desiderata, premere nuovamente il tasto desiderato.
Se il ricamo si estende oltre l'area di ricamo del telaio dopo averlo spostato, verrà visualizzato un messaggio per avvisare che è necessario sostituire il telaio per ricamo. Sostituire il telaio per ricamo o tornare alla schermata di modifica del ricamo e regolare la dimensione del ricamo o la posizione di ricamo.

Modifica della posizione di ricamo

L'impostazione di fabbrica della macchina per ricamare prevede l'inizio della cucitura del centro del ricamo. Pertanto, spostare il telaio e regolare la posizione di ricamo in modo che il centro del ricamo si allinei al punto di discesa dell'ago nella posizione di cucitura. Inoltre, è possibile regolare l'angolazione del ricamo completo se il tessuto non può essere inserito uniformemente all'interno del telaio per ricamo e se il ricamo è posizionato in un angolo del tessuto.

- 1 Premere ,  o  nella schermata Impostazioni ricamo per selezionare la velocità.

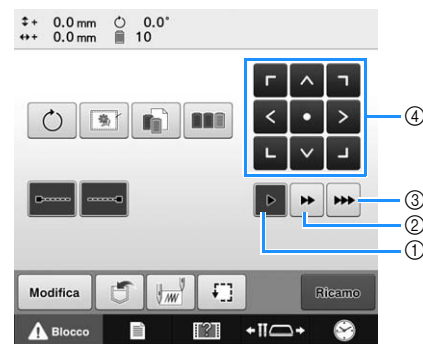

- ① Premere per spostare il telaio di 0,1 mm.
- ② Premere per spostare il telaio di 0,5 mm.
- ③ Tenere premuto per spostare il telaio alla massima velocità.
- ④ Tasto di spostamento

- 2 Premere , , , , , ,  e  nella schermata Impostazioni del ricamo.

Spostare il telaio per ricamo in modo che il punto di discesa dell'ago si trovi al centro dell'area in cui si desidera eseguire il ricamo.

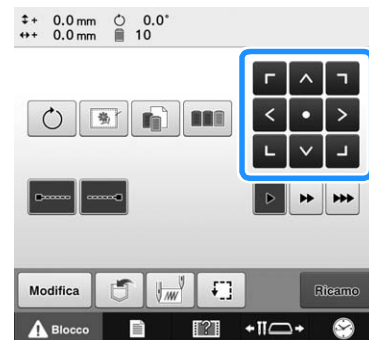

- Il telaio per ricamo si sposta nella direzione opposta della freccia.
- Il ricamo nell'area di visualizzazione del ricamo si sposta nella stessa direzione della freccia.



Promemoria

- Se il puntatore LED è impostato su "ON", indica il punto di discesa dell'ago.



Nota

- Il puntatore LED potrebbe non essere disponibile a seconda del tipo di telaio per ricamo montato.
- Con i tessuti dalla superficie molto irregolare o lavorata, la posizione del puntatore LED potrebbe non risultare correttamente allineata. In questo caso, l'indicazione del puntatore va utilizzata unicamente come riferimento.

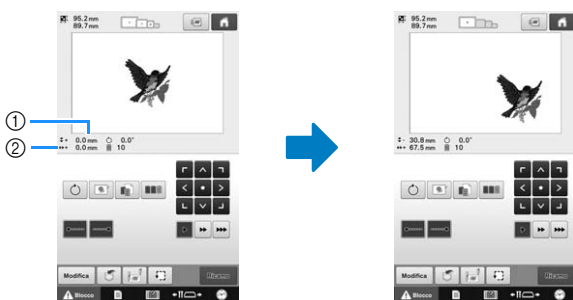

- ① Indica la distanza verticale spostata dal centro
- ② Indica la distanza orizzontale spostata dal centro

- Premere  per riportare il telaio per ricamo nella posizione originale (in cui il centro del telaio per ricamo è allineato con il punto di discesa dell'ago nella posizione di cucitura).

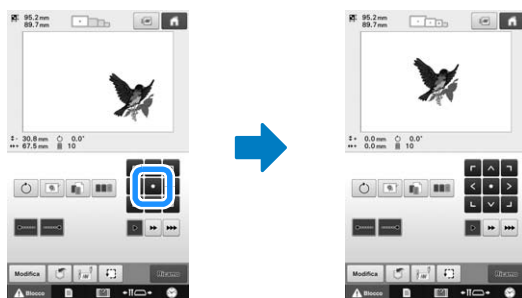

Il ricamo può anche essere spostato mediante trascinamento.

Se è collegato un mouse USB, spostare il mouse fino a posizionare il puntatore sul ricamo desiderato, quindi trascinare il ricamo tenendo premuto il pulsante sinistro del mouse. Il ricamo può anche essere trascinato selezionandolo direttamente nella schermata con un dito o con la penna a contatto.

Ricerca della posizione di cucitura

Bloccando la barra dell'ago (fissando l'ago e il piedino premistoffa nella posizione abbassata), è possibile vedere agevolmente il punto di discesa dell'ago.

1

Inserire il cacciavite a brugola nel foro della vite di serraggio dell'ago come indicato nell'illustrazione per abbassare lentamente la barra dell'ago fino a che questa si fermi e scatti in posizione di bloccaggio.



Nota

- Assicurarsi che l'ago non si sia abbassato oltre la posizione di scatto e abbia raggiunto il tessuto.

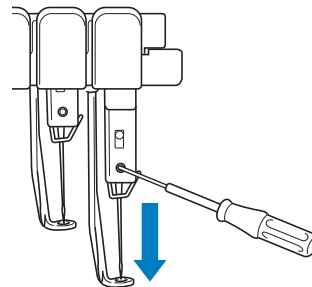

→ L'ago e il piedino premistoffa sono bloccati nella posizione abbassata.

2

Premere i tasti freccia nella schermata Impostazioni del ricamo per spostare il telaio per ricamo in modo che il punto di discesa dell'ago si trovi al centro dell'area in cui si desidera eseguire il ricamo.

- Con un mouse USB, con il dito o con la penna a sfioramento, spostare il ricamo trascinandolo.

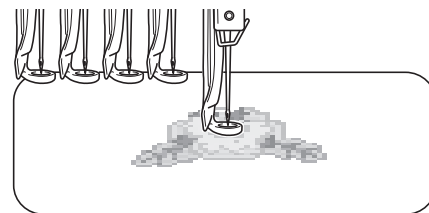

- Quando si specifica l'inizio della cucitura, allineare il punto di discesa dell'ago con il punto specificato come inizio della cucitura. (Per i dettagli relativi a come specificare l'inizio e la fine della cucitura, consultare pagina 113.)

■ Sblocco della barra dell'ago

- 1 Visualizzare la schermata ricamo, quindi premere il tasto relativo a qualsiasi barra dell'ago diversa da quella bloccata.

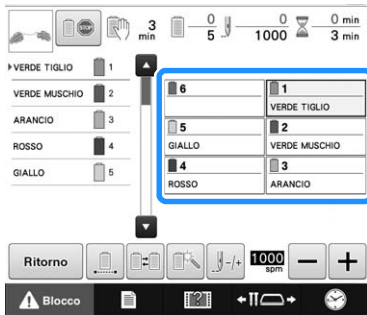

→ La barra dell'ago è sbloccata e ritornerà nella posizione originale.

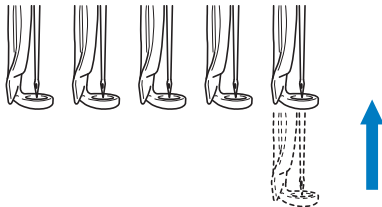

Regolazione dell'angolo

A seconda del tipo di tessuto da cucire, potrebbe non essere possibile tendere il tessuto nel telaio per ricamo fino all'angolo desiderato. In questo caso, regolare l'angolo del ricamo in modo da posizionarlo correttamente sul tessuto.

- 1 Premere .



Viene visualizzata la seguente schermata.

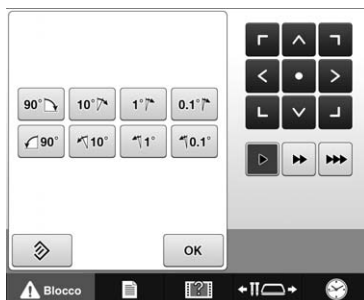

Esempio: Angolo originale

- | | | |
|---|---|--|
|  | Ruota di 90 gradi verso destra |  |
|  | Ruota di 10 gradi verso destra |  |
|  | Ruota di 1 grado verso destra |  |
|  | Ruota di 0,1 grado verso destra |  |
|  | Ruota di 90 gradi verso sinistra |  |
|  | Ruota di 10 gradi verso sinistra |  |
|  | Ruota di 1 grado verso sinistra |  |
|  | Ruota di 0,1 grado verso sinistra |  |
|  | Sposta il ricamo nella direzione della freccia sul tasto. | |
|  | Sposta il telaio di 0,1 mm. | |
|  | Sposta il telaio di 0,5 mm. | |
|  | Esegue lo spostamento alla massima velocità quando si tiene premuto un tasto. | |
|  | Premere questo tasto per ripristinare l'angolo originale del ricamo. | |
|  | Premere questo tasto per chiudere la schermata. | |

2 Premere i tasti di regolazione per ruotare il ricamo all'angolo desiderato.

Il ricamo ruota a ogni pressione di un tasto.

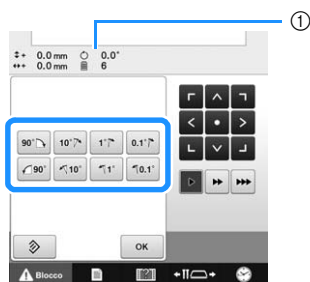

① Indica l'angolo del ricamo dopo aver premuto un tasto per modificarlo.

È possibile ruotare il ricamo anche trascinando un punto rosso attorno al ricamo stesso.

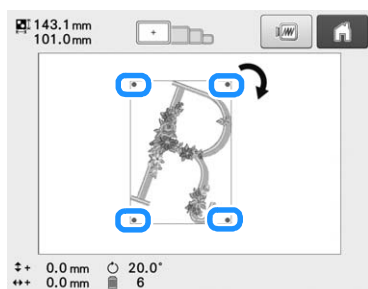

• Per riportare il ricamo nell'angolo originale, premere



3 Se necessario, premere i tasti freccia per regolare la posizione del ricamo.

Per maggiori dettagli, consultare pagina 89.

4 Se necessario, premere , quindi premere per controllare l'area di ricamo.

Per maggiori dettagli, consultare pagina 47.

5 Dopo aver eseguito i cambiamenti desiderati, premere .

Viene visualizzata nuovamente la schermata Impostazioni del ricamo.

Promemoria

• Con questa operazione, è possibile eseguire regolazioni accurate dell'angolo; inoltre, questa operazione è particolarmente utile quando si ricamano elementi, quali borse e oggetti tubolari, per cui l'inserimento nel telaio per ricamo presenta limitazioni.

Esempio: Ricamo di una federa
Ruotare il ricamo di 90 gradi verso sinistra prima di procedere al ricamo.

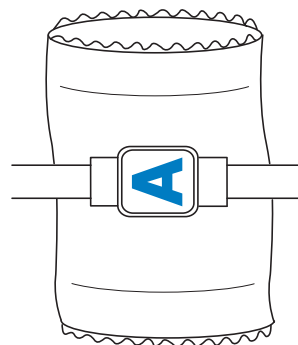

Esempio: Ricamo di una T-shirt

Ruotare il ricamo di 180 gradi. Passare il piano della macchina dalla vita della T-shirt, non dal collo, e applicare il telaio per ricamo alla macchina. Questo impedirà che il collo della camicia si tenda quando si sposta il telaio per ricamo.



Commutazione dei colori dei fili sullo schermo

Se un colore del filo nel supporto per coni di filato è diverso dal colore del filo nella posizione dell'ago sullo schermo, è possibile commutare i colori dei fili sullo schermo in modo da farli corrispondere alla posizione del colore del filo del supporto per coni di filato.



Promemoria

- Questa funzione non è disponibile quando si imposta "Sequenza colori manuale" su "ON" nella schermata delle impostazioni.

1 Premere  nella schermata ricamo.

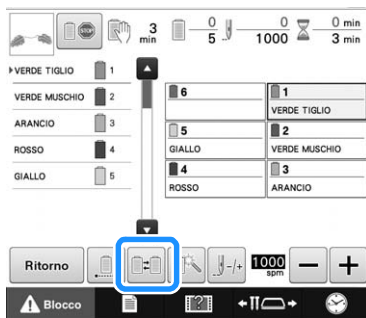

→ Appare la schermata di selezione del rocchetto.

2 Premere il numero della prima barra dell'ago da commutare.

- Per annullare la selezione, toccare di nuovo lo stesso numero dell'ago.





3 Premere il numero dell'altra barra dell'ago da commutare. I due numeri dell'ago vengono collegati con una freccia.

- Per annullare la selezione, toccare di nuovo lo stesso numero dell'ago.

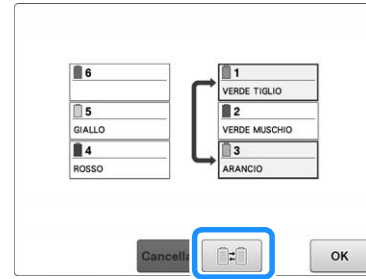

4 Premere  per commutare i due colori del filo.



5 Dopo aver eseguito i cambiamenti desiderati, premere .

■ Annullare le impostazioni dei colori del filo di tutti i disegni cuciti in precedenza



Promemoria

- Le impostazioni dei colori vengono cancellate completamente, anche se la macchina non ha ancora terminato l'operazione di ricamo.

1 Premere .



→ L'impostazione dei colori del filo viene annullata.

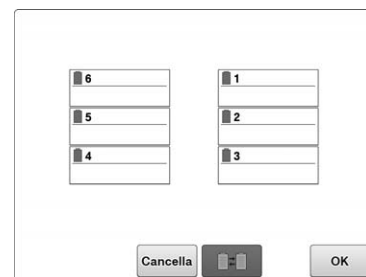

2 Premere .

→ I colori del filo vengono assegnati nuovamente dalla macchina, indipendentemente dalla precedente impostazione del rocchetto.



Nota

- Questa funzione non cancellerà le impostazioni dell'ancdora di tutti gli aghi che sono stati assegnati a un colore del filo (fare riferimento a "Impostazioni della barra dell'ago riservato e della velocità di cucitura" a pagina 120).

3

Eseguire un ricamo contenente sette o più colori

Quando si ricama un ricamo costituito da sette o più colori del filo, è necessario cambiare i rocchetti di filo. Quando si cambiano i rocchetti, saranno visualizzate le istruzioni per eseguire la sostituzione dei rocchetti di filo e la macchina si arresterà automaticamente.

Promemoria

- Questa funzione non è disponibile quando si imposta "Sequenza colori manuale" su "ON" nella schermata delle impostazioni.

Assegnazione dei colori del filo alle barre dell'ago

La macchina assegna automaticamente i colori del filo alle barre dell'ago da 1 a 6, iniziando dal colore che sarà cucito per primo. (Tuttavia, se un nuovo ricamo ha gli stessi colori del filo di un ricamo cucito precedentemente, i colori saranno assegnati alle stesse barre dell'ago, indipendentemente dall'ordine di cucitura.)

Per esempio, per un ricamo con sei colori e dieci cambi di colore, i colori del filo vengono assegnati come indicato di seguito.

| | | | | | | | | | | | | | | | | | | | | | | | | | | | | |
|---|-----------------|---|------------------|---|---|---------|---|---------------|---|--------|---|------|---|---------|---|-------------|---|-------------|---|---------|---|------|---|--------|---|---------------|---|---------|
| 1 | ▶ AZZURRO CIELO | 1 | Barra dell'ago 1 | <table border="1"> <tr><td>6</td><td>GLICINE</td><td>1</td><td>AZZURRO CIELO</td></tr> <tr><td>5</td><td>BIANCO</td><td>2</td><td>ROSA</td></tr> <tr><td>4</td><td>LAVANDA</td><td>3</td><td>VERDE MENTA</td></tr> <tr><td>3</td><td>VERDE MENTA</td><td>4</td><td>LAVANDA</td></tr> <tr><td>2</td><td>ROSA</td><td>5</td><td>BIANCO</td></tr> <tr><td>1</td><td>AZZURRO CIELO</td><td>6</td><td>GLICINE</td></tr> </table> | 6 | GLICINE | 1 | AZZURRO CIELO | 5 | BIANCO | 2 | ROSA | 4 | LAVANDA | 3 | VERDE MENTA | 3 | VERDE MENTA | 4 | LAVANDA | 2 | ROSA | 5 | BIANCO | 1 | AZZURRO CIELO | 6 | GLICINE |
| 6 | GLICINE | 1 | AZZURRO CIELO | | | | | | | | | | | | | | | | | | | | | | | | | |
| 5 | BIANCO | 2 | ROSA | | | | | | | | | | | | | | | | | | | | | | | | | |
| 4 | LAVANDA | 3 | VERDE MENTA | | | | | | | | | | | | | | | | | | | | | | | | | |
| 3 | VERDE MENTA | 4 | LAVANDA | | | | | | | | | | | | | | | | | | | | | | | | | |
| 2 | ROSA | 5 | BIANCO | | | | | | | | | | | | | | | | | | | | | | | | | |
| 1 | AZZURRO CIELO | 6 | GLICINE | | | | | | | | | | | | | | | | | | | | | | | | | |
| 2 | ROSA | 2 | Barra dell'ago 2 | | | | | | | | | | | | | | | | | | | | | | | | | |
| 3 | VERDE MENTA | 3 | Barra dell'ago 3 | | | | | | | | | | | | | | | | | | | | | | | | | |
| 4 | LAVANDA | 4 | Barra dell'ago 4 | | | | | | | | | | | | | | | | | | | | | | | | | |
| 6 | GLICINE | 6 | Barra dell'ago 6 | | | | | | | | | | | | | | | | | | | | | | | | | |
| 6 | GLICINE | 6 | Barra dell'ago 6 | | | | | | | | | | | | | | | | | | | | | | | | | |
| 4 | LAVANDA | 4 | Barra dell'ago 4 | <table border="1"> <tr><td>6</td><td>GLICINE</td><td>1</td><td>AZZURRO CIELO</td></tr> <tr><td>5</td><td>BIANCO</td><td>2</td><td>ROSA</td></tr> <tr><td>4</td><td>LAVANDA</td><td>3</td><td>VERDE MENTA</td></tr> <tr><td>3</td><td>VERDE MENTA</td><td>4</td><td>LAVANDA</td></tr> <tr><td>2</td><td>ROSA</td><td>5</td><td>BIANCO</td></tr> <tr><td>1</td><td>AZZURRO CIELO</td><td>6</td><td>GLICINE</td></tr> </table> | 6 | GLICINE | 1 | AZZURRO CIELO | 5 | BIANCO | 2 | ROSA | 4 | LAVANDA | 3 | VERDE MENTA | 3 | VERDE MENTA | 4 | LAVANDA | 2 | ROSA | 5 | BIANCO | 1 | AZZURRO CIELO | 6 | GLICINE |
| 6 | GLICINE | 1 | AZZURRO CIELO | | | | | | | | | | | | | | | | | | | | | | | | | |
| 5 | BIANCO | 2 | ROSA | | | | | | | | | | | | | | | | | | | | | | | | | |
| 4 | LAVANDA | 3 | VERDE MENTA | | | | | | | | | | | | | | | | | | | | | | | | | |
| 3 | VERDE MENTA | 4 | LAVANDA | | | | | | | | | | | | | | | | | | | | | | | | | |
| 2 | ROSA | 5 | BIANCO | | | | | | | | | | | | | | | | | | | | | | | | | |
| 1 | AZZURRO CIELO | 6 | GLICINE | | | | | | | | | | | | | | | | | | | | | | | | | |
| 1 | AZZURRO CIELO | 1 | Barra dell'ago 1 | | | | | | | | | | | | | | | | | | | | | | | | | |
| 2 | ROSA | 2 | Barra dell'ago 2 | | | | | | | | | | | | | | | | | | | | | | | | | |
| 5 | BIANCO | 5 | Barra dell'ago 5 | | | | | | | | | | | | | | | | | | | | | | | | | |

Per un ricamo con sette o più colori del filo, le informazioni sul rocchetto di filo vengono aggiornate quando occorre utilizzare il settimo colore.

In seguito, la macchina regola l'assegnazione dei colori del filo per ridurre il numero di cambi dei rocchetti di filo.

Per esempio, per un ricamo con sette colori e undici cambi di colore, i colori del filo vengono assegnati come indicato di seguito.

| | | | | | | | | | | | | | | | | | | | | | | | | | | | | |
|---|-----------------|---|------------------|---|---|----------------|---|---------------|---|----------|---|---------------|---|--------------|---|-----------------|---|-----------------|---|--------------|---|---------------|---|----------|---|---------------|---|----------------|
| 1 | ▶ QUERCIA VERDE | 1 | Barra dell'ago 1 | <table border="1"> <tr><td>6</td><td>BLU FIORDALISO</td><td>1</td><td>QUERCIA VERDE</td></tr> <tr><td>5</td><td>NOCCIOLA</td><td>2</td><td>VERDE MUSCHIO</td></tr> <tr><td>4</td><td>LILLA CHIARO</td><td>3</td><td>MARRONE ARGILLA</td></tr> <tr><td>3</td><td>MARRONE ARGILLA</td><td>4</td><td>LILLA CHIARO</td></tr> <tr><td>2</td><td>VERDE MUSCHIO</td><td>5</td><td>NOCCIOLA</td></tr> <tr><td>1</td><td>QUERCIA VERDE</td><td>6</td><td>BLU FIORDALISO</td></tr> </table> | 6 | BLU FIORDALISO | 1 | QUERCIA VERDE | 5 | NOCCIOLA | 2 | VERDE MUSCHIO | 4 | LILLA CHIARO | 3 | MARRONE ARGILLA | 3 | MARRONE ARGILLA | 4 | LILLA CHIARO | 2 | VERDE MUSCHIO | 5 | NOCCIOLA | 1 | QUERCIA VERDE | 6 | BLU FIORDALISO |
| 6 | BLU FIORDALISO | 1 | QUERCIA VERDE | | | | | | | | | | | | | | | | | | | | | | | | | |
| 5 | NOCCIOLA | 2 | VERDE MUSCHIO | | | | | | | | | | | | | | | | | | | | | | | | | |
| 4 | LILLA CHIARO | 3 | MARRONE ARGILLA | | | | | | | | | | | | | | | | | | | | | | | | | |
| 3 | MARRONE ARGILLA | 4 | LILLA CHIARO | | | | | | | | | | | | | | | | | | | | | | | | | |
| 2 | VERDE MUSCHIO | 5 | NOCCIOLA | | | | | | | | | | | | | | | | | | | | | | | | | |
| 1 | QUERCIA VERDE | 6 | BLU FIORDALISO | | | | | | | | | | | | | | | | | | | | | | | | | |
| 2 | VERDE MUSCHIO | 2 | Barra dell'ago 2 | | | | | | | | | | | | | | | | | | | | | | | | | |
| 3 | MARRONE ARGILLA | 3 | Barra dell'ago 3 | | | | | | | | | | | | | | | | | | | | | | | | | |
| 4 | LILLA CHIARO | 4 | Barra dell'ago 4 | | | | | | | | | | | | | | | | | | | | | | | | | |
| 5 | NOCCIOLA | 5 | Barra dell'ago 5 | | | | | | | | | | | | | | | | | | | | | | | | | |
| 6 | BLU FIORDALISO | 6 | Barra dell'ago 6 | | | | | | | | | | | | | | | | | | | | | | | | | |

← Cambiare i rocchetti di filo ora.

| | | | | | | | | | | | | | | | | | | | | | | | | | | | | |
|---|-----------------|---|------------------|---|---|----------------|---|---------------|---|----------|---|---------------|---|--------------|---|-----------------|---|-----------------|---|--------------|---|---------------|---|----------|---|---------------|---|----------------|
| 2 | ▶ MARRONE SCURO | 2 | Barra dell'ago 2 | <table border="1"> <tr><td>6</td><td>BLU FIORDALISO</td><td>1</td><td>QUERCIA VERDE</td></tr> <tr><td>5</td><td>NOCCIOLA</td><td>2</td><td>VERDE MUSCHIO</td></tr> <tr><td>4</td><td>LILLA CHIARO</td><td>3</td><td>MARRONE ARGILLA</td></tr> <tr><td>3</td><td>MARRONE ARGILLA</td><td>4</td><td>LILLA CHIARO</td></tr> <tr><td>2</td><td>VERDE MUSCHIO</td><td>5</td><td>NOCCIOLA</td></tr> <tr><td>1</td><td>QUERCIA VERDE</td><td>6</td><td>BLU FIORDALISO</td></tr> </table> | 6 | BLU FIORDALISO | 1 | QUERCIA VERDE | 5 | NOCCIOLA | 2 | VERDE MUSCHIO | 4 | LILLA CHIARO | 3 | MARRONE ARGILLA | 3 | MARRONE ARGILLA | 4 | LILLA CHIARO | 2 | VERDE MUSCHIO | 5 | NOCCIOLA | 1 | QUERCIA VERDE | 6 | BLU FIORDALISO |
| 6 | BLU FIORDALISO | 1 | QUERCIA VERDE | | | | | | | | | | | | | | | | | | | | | | | | | |
| 5 | NOCCIOLA | 2 | VERDE MUSCHIO | | | | | | | | | | | | | | | | | | | | | | | | | |
| 4 | LILLA CHIARO | 3 | MARRONE ARGILLA | | | | | | | | | | | | | | | | | | | | | | | | | |
| 3 | MARRONE ARGILLA | 4 | LILLA CHIARO | | | | | | | | | | | | | | | | | | | | | | | | | |
| 2 | VERDE MUSCHIO | 5 | NOCCIOLA | | | | | | | | | | | | | | | | | | | | | | | | | |
| 1 | QUERCIA VERDE | 6 | BLU FIORDALISO | | | | | | | | | | | | | | | | | | | | | | | | | |
| 1 | QUERCIA VERDE | 1 | Barra dell'ago 1 | | | | | | | | | | | | | | | | | | | | | | | | | |
| 3 | MARRONE ARGILLA | 3 | 10 | | | | | | | | | | | | | | | | | | | | | | | | | |
| 6 | BLU FIORDALISO | 6 | Barra dell'ago 2 | | | | | | | | | | | | | | | | | | | | | | | | | |
| 6 | MARRONE SCURO | 2 | Barra dell'ago 2 | | | | | | | | | | | | | | | | | | | | | | | | | |
| 2 | | | | | | | | | | | | | | | | | | | | | | | | | | | | |

I colori del filo sulle barre dell'ago 1, 3 e 6 saranno riutilizzati dopo il cambio dei rocchetti di filo e per questo ricamo non verranno sostituiti. Tuttavia, alle altre barre dell'ago vengono assegnati colori diversi.

Verifica della necessità dei cambi di rocchetto

Quando si seleziona un ricamo, è possibile visualizzare il numero di cambi di filo, tuttavia, su questa schermata non è possibile controllare quali colori sono utilizzati nel ricamo. È possibile controllare se e quando occorre cambiare i rocchetti di filo mediante gli indicatori seguenti.

Tempo restante prima che la macchina smetta di ricamare

Questo indicatore mostra il periodo di tempo restante prima che la macchina smetta di ricamare. La macchina si arresta quando è necessario sostituire un rocchetto, o quando la macchina viene arrestata con altre impostazioni.

Se l'indicatore di sostituzione del rocchetto viene visualizzato, la macchina necessita la sostituzione di un rocchetto. Quando il tempo viene indicato in rosso, si tratta del ricamo dell'ultimo colore prima dell'arresto della macchina.

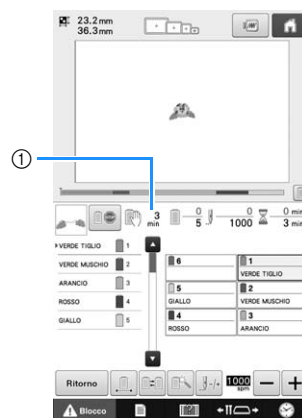

① Tempo restante prima dell'arresto della macchina

■ Indicatore cambio rocchetto

(———)

L'indicatore cambio rocchetto nella schermata ricamo indica il numero di volte che sarà necessario cambiare i rocchetti di filo e il tempo che trascorrerà tra i cambi.



- 1 **Utilizzare la barra di scorrimento sul lato destro della visualizzazione della sequenza dei colori dei fili nella schermata ricamo.**



- Ogni volta che si preme , la visualizzazione della sequenza dei colori dei fili scorre verso il basso fino al colore successivo. Dopo aver raggiunto l'ultimo colore nella visualizzazione della sequenza dei colori dei fili, viene selezionato il primo colore.
- È possibile scorrere la visualizzazione anche con la barra di scorrimento.

- 2 **Controllare la posizione di**  **.**



- ①  indica quando occorrerà cambiare i rocchetti di filo. Sarà necessario cambiare i rocchetti di filo il numero di volte che questo indicatore è visualizzato e tra i due colori del filo nel punto in cui è visualizzato.
- ② Premere  per scorrere verso l'alto la visualizzazione della sequenza dei colori dei fili. Ogni volta che si preme questo tasto, si seleziona il colore precedente nella visualizzazione della sequenza dei colori. Dopo aver raggiunto il primo colore nella visualizzazione della sequenza dei colori dei fili, viene selezionato l'ultimo colore.

- 3 **Dopo aver controllato l'informazione desiderata, premere  o la parte superiore della barra di scorrimento per ritornare al primo colore.**

Cambio dei rocchetti di filo con disegni costituiti da sette o più colori

Questa sezione contiene informazioni per comprendere il messaggio di cambio dei rocchetti di filo e per cambiare agevolmente i rocchetti di filo.



Promemoria

- Questa funzione non è disponibile se "Sequenza colori manuale" è stata impostata su "ON" nella schermata delle impostazioni.

Messaggio Cambio dei rocchetti di filo

Quando occorre sostituire il rocchetto di filo durante l'esecuzione di un ricamo che contiene sette o più colori, la macchina arresta automaticamente la cucitura e visualizza il messaggio indicato di seguito.

Questo messaggio viene visualizzato anche quando è necessario cambiare i rocchetti di filo prima di iniziare a cucire un nuovo ricamo. Sostituire i rocchetti di filo in base alle rispettive nuove assegnazioni.



- ① Le informazioni sul filo per il rocchetto da cambiare vengono visualizzate nel nuovo colore del filo e incorniciate in rosso.
- ② Le informazioni sul filo per il rocchetto da non cambiare vengono visualizzate in grigio.
- ③ Premere questo tasto per chiudere il messaggio che indica la sostituzione del rocchetto di filo.



Nota

- Premere il tasto della barra dell'ago per spostare l'ago nella posizione corretta per l'infilatura nel nuovo colore del filo. Consultare "Spostamento e infilatura di una barra dell'ago selezionata" a pagina 55.
- Quando viene visualizzata la schermata ricamo, le impostazioni della barra dell'ago vengono salvate.
- Se le impostazioni della barra dell'ago vengono salvate e il ricamo successivo aperto contiene fili di colori identici a quelli del ricamo precedente, agli stessi colori verranno assegnate le barre dell'ago utilizzate per il ricamo precedente.
- Se si desidera eliminare tutti i colori assegnati sul display, fare riferimento a "Annullare le impostazioni dei colori del filo di tutti i disegni cuciti in precedenza" a pagina 93.



Promemoria

- Per utilizzare un colore di filo diverso da quello specificato, utilizzare il tasto Impostazione temporanea della barra dell'ago, quindi cambiare le impostazioni del colore del filo. (Per i dettagli, consultare "Impostazione temporanea della barra dell'ago" a pagina 119.)
- Per minimizzare i cambi di rocchetto, utilizzare frequentemente colori che possono essere assegnati specificatamente a determinate barre dell'ago. (Per i dettagli, consultare "Impostazioni della barra dell'ago riservato e della velocità di cucitura" a pagina 120.)

Cambio agevole dei rocchetti di filo

Quando si sostituiscono i rocchetti di filo, occorre infilare nuovamente il filo superiore. Tuttavia, è possibile cambiare agevolmente il rocchetto di filo quando si sostituisce un rocchetto il cui filo è infilato correttamente nella macchina.

1 Tagliare il filo tra il rocchetto e il guidafile.

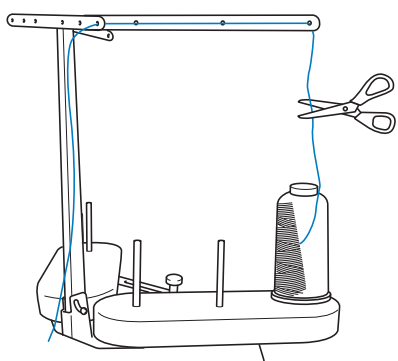

2 Cambiare il rocchetto di filo.

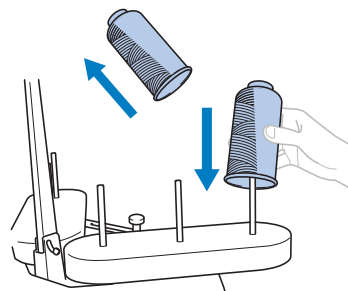

3 Legare l'estremità del filo sul nuovo rocchetto all'estremità del filo restante del colore precedente.

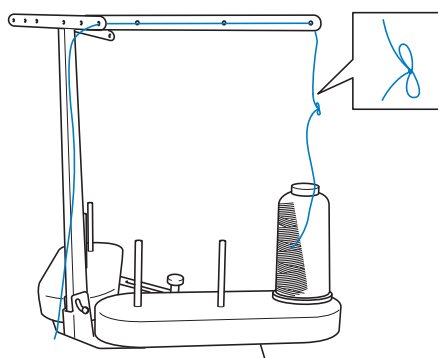

4 Estrarre il filo vecchio appena dopo il guidafile della barra dell'ago.

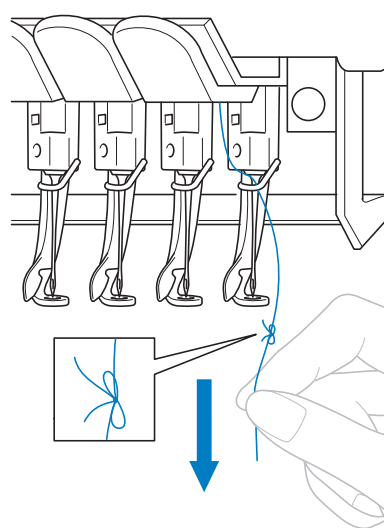

Continuare a tirare il filo fino a quando il nodo si trova sopra l'ago. Tagliare il nodo.

5 Utilizzare il meccanismo di infilatura automatica dell'ago per infilare l'ago con il nuovo filo. (Consultare pagina 54.)

→ Il cambio del rocchetto di filo è completo.



Nota

- Quando si estrae il filo, non tirare il nodo attraverso la cruna dell'ago. Se si tira il nodo attraverso la cruna dell'ago, l'ago potrebbe subire danni.

Se il filo si rompe o il filo spolina esce dall'ago durante il ricamo

Se il filo si rompe o il filo spolina esce dall'ago durante il ricamo, la macchina si arresta automaticamente. Poiché alcuni punti possono essere cuciti con un solo filo, tornare indietro nella cucitura fino ad un posto in cui i punti sono già stati cuciti prima di continuare il ricamo.



Nota

- Se il sensore del filo è disattivo, la macchina non si arresta fino al completamento del ricamo. Normalmente, il sensore del filo dovrebbe essere attivo. (Consultare pagina 179.)
- Prestare attenzione quando si va avanti o indietro nella cucitura poiché il telaio per ricamo si sposta contemporaneamente.



Se il filo superiore si spezza

1 Infilare nuovamente il filo superiore. (Consultare pagina 50.)

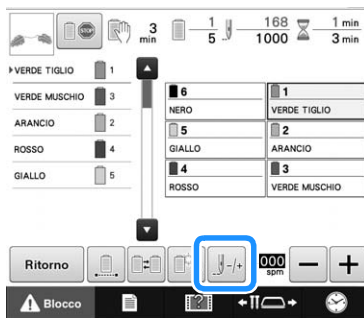
2 Premere .



→ Viene visualizzata la schermata Navigazione del punto.

3 Premere  e  per tornare indietro nella cucitura fin dove i punti sono già stati cuciti.

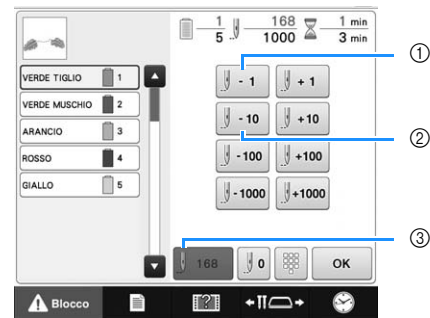



- ① Ogni volta che si preme questo tasto, si va indietro di un punto nella cucitura.
- ② Ogni volta che si preme questo tasto, si va indietro di dieci punti nella cucitura.
- ③ Premere questo tasto per tornare al punto della cucitura prima dei cambi.



Nota

- Per una copertura completa, si consiglia di cucire sopra gli ultimi due o tre punti.

È anche possibile toccare il punto specifico della barra di progressione del ricamo per spostare il calcolo dei punti sul punto desiderato. Se si sposta la barra dell'ago troppo indietro nella cucitura, premere  o  per andare avanti nella cucitura.

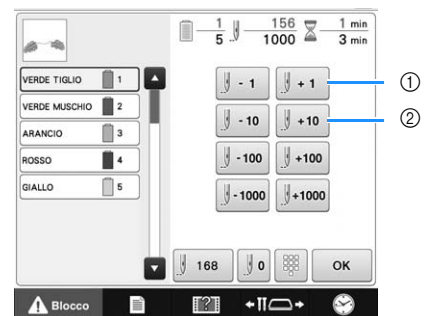

- ① Ogni volta che si preme questo tasto, si va avanti di un punto nella cucitura.
- ② Ogni volta che si preme questo tasto, si va avanti di dieci punti nella cucitura.

4 Premere .

→ Viene visualizzata nuovamente la schermata ricamo.

5 Premere , quindi premere il pulsante Avvio/Stop per continuare il ricamo.



■ Specifica di un numero di punti

1 Al passaggio 3 a pagina 97, premere .

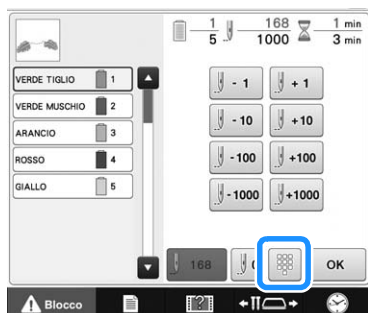

2 Utilizzare i tasti numerici per inserire il numero di punti desiderato, quindi premere

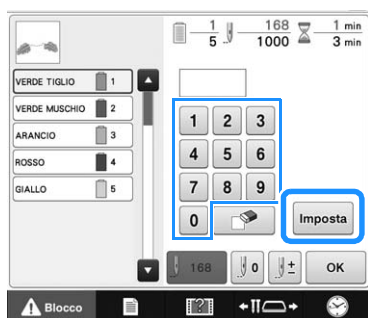

.



→ Il telaio per ricamo si sposta al punto specificato.

3 Premere  per ritornare alla schermata precedente, quindi continuare con il passaggio 4.

Promemoria

- Premere  per reimpostare il numero di punti e ricamare partendo dal primo punto.
- Per specificare l'ultimo numero di punti, selezionare l'ultimo colore del filo e premere .

Se il filo spolina si rompe o esce dall'ago

1 Premere  e poi premere il pulsante Taglio del filo.

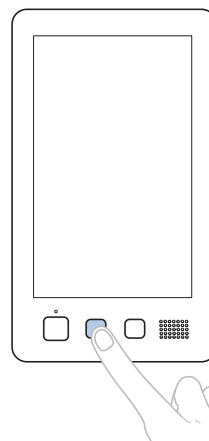

→ Il filo superiore viene tagliato.

- Se il filo spolina si rompe o esce dall'ago, tagliare anche il filo superiore.

2 Rimuovere solo i punti cuciti con il filo superiore.

Tirare l'estremità tagliata del filo superiore.

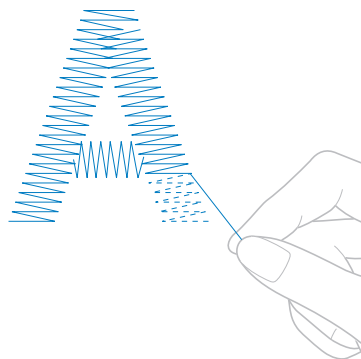

- Se non è possibile rimuovere i punti con facilità, tagliare il filo con le forbici.

■ Se il filo spolina è fuoriuscito dall'ago, sostituire la spolina a questo punto della procedura.

- 1 Sostituire la spolina con una spolina avvolta da filo. (Consultare pagina 33.)

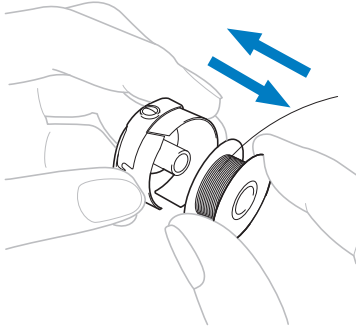

- Se è possibile aprire il coperchio del crochet, sostituire la spolina senza rimuovere il telaio per ricamo dalla macchina.
- Se il piano della macchina è nascosto, per esempio con un pezzo di tessuto a forma di borsa, o se non è possibile aprire il coperchio del crochet, rimuovere temporaneamente il telaio per ricamo. (Consultare pagina 60.) Dopo aver sostituito la spolina, applicare nuovamente il telaio per ricamo. (Consultare pagina 45.)



Nota

Se il telaio per ricamo è stato rimosso prima della fine del ricamo del ricamo, prestare attenzione a quanto segue, altrimenti il ricamo potrebbe risultare non allineato.

- Non applicare una pressione eccessiva sul tessuto inserito nel telaio per non farlo allentare.
- Se si rimuove e si riapplica il telaio per ricamo, evitare che il telaio tocchi il carrello o il piedino premistoffa. Se il carrello viene spostato e si muove, spegnere la macchina e riaccenderla. La posizione corretta del telaio al momento dello spegnimento della macchina è salvata nella memoria della macchina e il telaio per ricamo ritorna nella posizione corretta.
- Quando si applica nuovamente il telaio per ricamo, accertarsi che i perni sui bracci destro e sinistro del supporto del telaio per ricamo siano fissati saldamente nei fori nelle maniglie sul telaio per ricamo.

- 2 Tornare indietro nella cucitura come descritto nel passaggio 2 di “Se il filo superiore si spezza” a pagina 97, quindi continuare il ricamo.

Esecuzione del ricamo dall'inizio o da metà del ricamo

Se si desidera ricominciare il ricamo dall'inizio, per esempio, se è stato cucito un ricamo di prova con una tensione del filo errata o con un colore del filo sbagliato, ricominciare il ricamo utilizzando il tasto Punto avanti/indietro. Inoltre, è possibile andare avanti o indietro nella cucitura per colore del filo e per punto, al fine di iniziare una cucitura a partire da una qualsiasi posizione del ricamo.



Nota

- Prestare attenzione quando si va avanti o indietro nella cucitura poiché il telaio per ricamo si sposta contemporaneamente.

- 1 Premere il pulsante Avvio/Stop per arrestare la macchina.

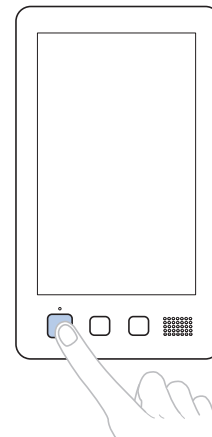

- Se necessario, tagliare e rimuovere i punti cuciti.

- 2 Premere .



→ Viene visualizzata la schermata Navigazione del punto.

■ Per cominciare la cucitura dall'inizio

3 Premere .

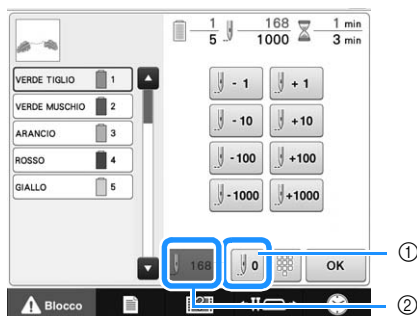





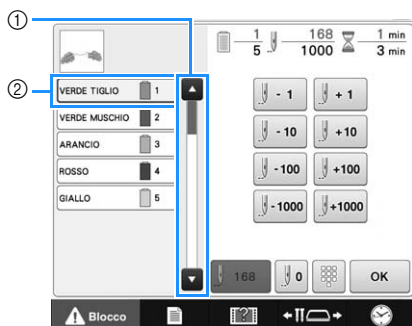

- ① Premere questo tasto per tornare all'inizio del primo colore.
→ Il telaio per ricamo si sposta nella posizione di inizio.
- ② Premere questo tasto per annullare i cambi e tornare al punto della cucitura prima dei cambi.

■ Per selezionare il punto da dove iniziare la cucitura

4 Utilizzare la barra di scorrimento per selezionare il colore del filo, quindi premere , , , , , , e per selezionare il punto specifico.



- ① Il punto da dove iniziare la cucitura si può specificare anche con la barra di scorrimento.
- ② Il colore del filo all'inizio della visualizzazione della sequenza dei colori dei fili è il colore dell'area selezionata correntemente.
Premere quest'area per selezionare il punto da dove iniziare la cucitura.

-  Ogni volta che si preme questo tasto, si va indietro di un punto nella cucitura.
-  Ogni volta che si preme questo tasto, si va indietro di dieci punti nella cucitura.
-  Ogni volta che si preme questo tasto, si va indietro di cento punti nella cucitura.
-  Ogni volta che si preme questo tasto, si va indietro di mille punti nella cucitura.
-  Ogni volta che si preme questo tasto, si va avanti di un punto nella cucitura.
-  Ogni volta che si preme questo tasto, si va avanti di dieci punti nella cucitura.

 Ogni volta che si preme questo tasto, si va avanti di cento punti nella cucitura.

 Ogni volta che si preme questo tasto, si va avanti di mille punti nella cucitura.

→ La custodia della barra dell'ago e la barra dell'ago corrente si muove nella posizione di cucitura, quindi il telaio per ricamo si sposta e viene indicata la posizione dell'ago corrente.

5 Dopo aver selezionato il punto da dove iniziare il ricamo, premere .

→ Viene visualizzata nuovamente la schermata ricamo.

6 Premere , quindi premere il pulsante Avvio/Stop per iniziare il ricamo.

→ Il ricamo inizia dal punto specificato.

■ Specifica di un numero di punti

1 Al passaggio [4](#) a pagina 100, premere .

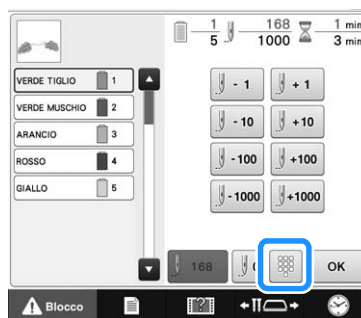

2 Utilizzare i tasti numerici per inserire il numero di punti desiderato, quindi premere .



→ Il telaio per ricamo si sposta al punto specificato.

3 Premere per ritornare alla schermata precedente, quindi continuare con il passaggio [5](#).

Riprendere il ricamo dopo lo spegnimento della macchina

In uno qualsiasi dei casi seguenti, i punti restanti del ricamo sono memorizzati nella memoria della macchina.

- Se si preme l'interruttore di alimentazione della macchina per spegnerla dopo aver interrotto il ricamo. Tagliare il filo prima di spegnere la macchina con l'interruttore generale, altrimenti il filo potrebbe essere tirato o potrebbe bloccarsi quando il carrello torna nella posizione iniziale in seguito alla riaccensione della macchina.
- Se la macchina è stata accidentalmente spenta, per esempio, a causa di un'interruzione di corrente, mentre si stava ricamando. Il resto del ricamo può essere cucito quando si riaccende la macchina; tuttavia, alcuni dei punti già cuciti potrebbero essere cuciti di nuovo.

Nota

- Prestare attenzione quando si va avanti o indietro nella cucitura poiché il telaio per ricamo si sposta contemporaneamente.

1 Posizionare l'interruttore generale su "I" per accendere la macchina.

2 Una volta accesa la macchina, viene mostrato il filmato iniziale. Premere un punto qualsiasi sullo schermo per visualizzare il seguente messaggio.

3 Premere  .

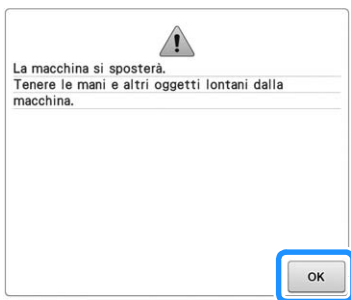

→ Viene visualizzato un messaggio che richiede se si desidera continuare il ricamo o iniziare una nuova operazione.

4 Premere  .

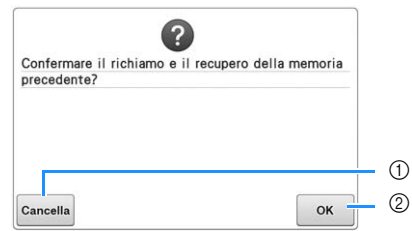

- ① Premere per annullare il ricamo e visualizzare la schermata di selezione del tipo di ricamo per selezionare un nuovo ricamo.
 - ② Premere per continuare il ricamo.
- Viene visualizzata la schermata ricamo presentata prima dello spegnimento della macchina.



5 Premere  .

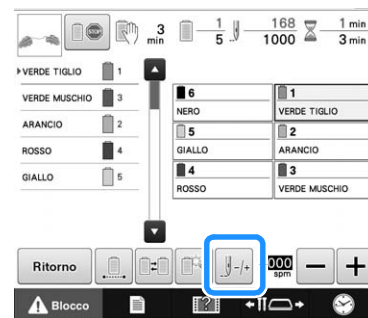

→ Viene visualizzata la schermata Navigazione del punto.



- 6** Premere  due o tre volte per tornare indietro di due o tre punti.

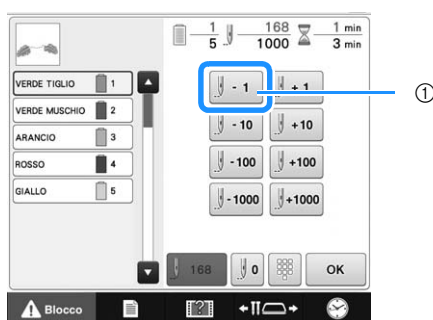

- ① Ogni volta che si preme questo tasto, si va indietro di un punto nella cucitura.
- Controllare che il punto di discesa dell'ago sia posizionato dove i punti sono già stati cuciti.

- 7** Premere .

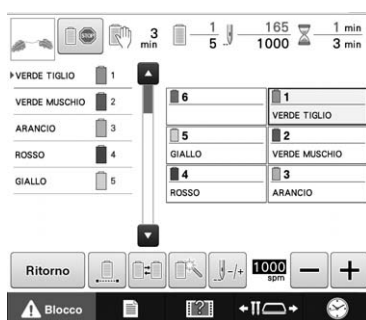

→ Viene visualizzata nuovamente la schermata ricamo.

- 8** Premere , quindi premere il pulsante Avvio/Stop per continuare il ricamo.

Promemoria

- È possibile arrestare la macchina in qualsiasi momento, anche durante la cucitura; tuttavia, se si arresta la macchina durante il cambio del colore del filo, non è necessario retrocedere nella cucitura quando si continua il ricamo. È possibile inoltre impostare la macchina in modo che si arresti quando si cambia il colore del filo. (Per i dettagli, consultare "Impostazione della macchina con arresto ai cambi di colore" a pagina 117.)

Regolazione della tensione del filo di spolina e filo superiore

La seguente procedura descrive come regolare la tensione del filo. Dopo aver regolato la tensione del filo spolina, regolare la tensione del filo superiore per ogni barra dell'ago.

Nota

- Accertarsi di controllare la tensione del filo spolina ogni volta che si cambia spolina. La tensione del filo spolina può variare in base al tipo di filo spolina e se si utilizza una spolina preavvolta. Per esempio, quando si sostituisce una spolina preavvolta vuota con una dello stesso tipo, accertarsi di controllare la tensione del filo spolina e regolare la tensione se necessario.
- Accertarsi di aver regolato la tensione del filo spolina prima di regolare la tensione del filo superiore.
- Per verificare il ricamo finito prima di cucirlo sul progetto, effettuare un ricamo di prova utilizzando lo stesso tessuto e lo stesso filo del progetto.

Regolazione della tensione del filo spolina

- 1** Legare il peso, in dotazione, all'estremità del filo che fuoriesce dalla custodia della spolina.

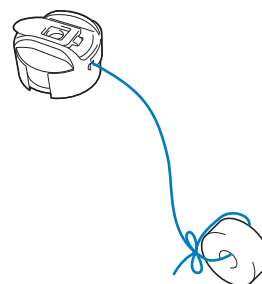

Nota

- Per regolare le spoline preavvolte e in metallo si utilizzano vari pesi.
Spoline preavvolte: Solo peso (L)
Spoline in metallo: Peso (L) e peso (S)
* Il peso (S) è incluso con l'avvolgitore spolina opzionale.

- 2** Tenere la custodia della spolina contro una superficie verticale uniforme, come indicato nell'illustrazione.

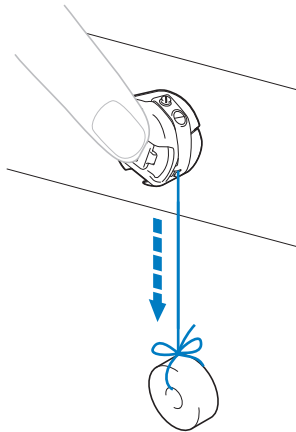

- Se il filo al quale è applicato il peso si estrae lentamente, la tensione del filo è corretta.

- 3** Utilizzare il cacciavite standard incluso per ruotare la vite di regolazione della tensione e regolare la tensione del filo.

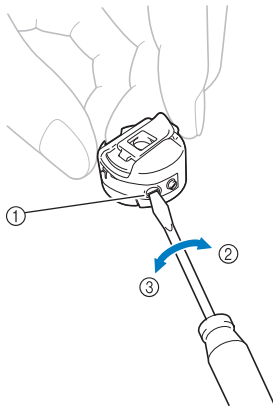

- ① Vite di regolazione della tensione
- ② Più stretta
- ③ Più lenta

- 4** Dopo aver eseguito le regolazioni, provare a ricamare con tutte le barre dell'ago per controllare la tensione del filo.

Promemoria

- Nei ricami incorporati, si utilizza un ricamo per il controllo della tensione del filo. È possibile controllare agevolmente la tensione del filo cucendo questo ricamo. Per i dettagli, consultare pagina 197.

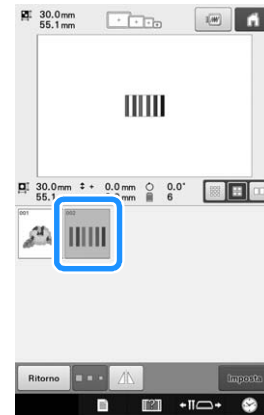

Regolazione della tensione del filo superiore

Durante il ricamo, impostare la tensione del filo in modo che il filo superiore sia appena visibile sul rovescio del tessuto.

- 1** Ruotare le manopole di tensione del filo.

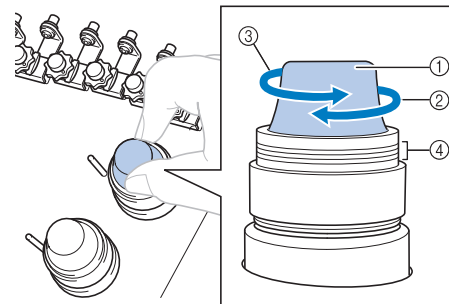

- ① Manopole di tensione del filo
- ② Più stretta
- ③ Più lenta
- ④ Segno

→ Se la tensione del filo non è ancora correttamente regolata, ruotare la manopola di pretensionamento del guidafile superiore.

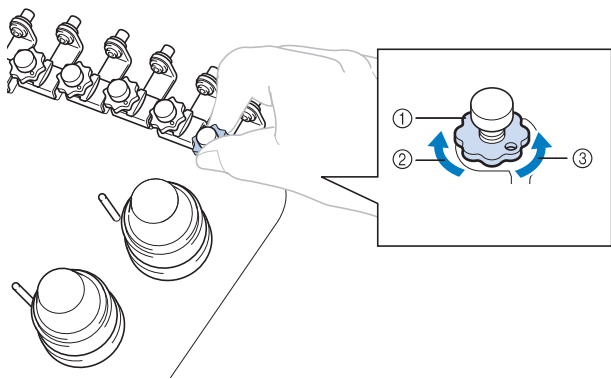

- ① Manopola di pretensionamento del guidafile superiore
- ② Più stretta
- ③ Più lenta

■ Tensione del filo corretta

Il ricamo può essere visto dal rovescio del tessuto. Se la tensione del filo non viene impostata in modo corretto, il ricamo non verrà completato a dovere. Il tessuto potrebbe incresparsi oppure il filo potrebbe rompersi.

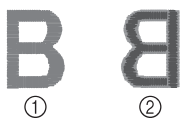

- ① Diritto
- ② Rovescio

Seguire le operazioni descritte di seguito per regolare la tensione del filo a seconda della situazione.

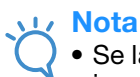

Nota

- Se la tensione del filo impostata è insufficiente, la macchina si fermerà durante la cucitura. Non si tratta di un sintomo di guasto. Aumentare leggermente la tensione del filo e ricominciare a cucire.
- Se necessario, fare riferimento a pagina 213 per il riassettaggio dell'unità di tensione.

■ Il filo superiore è troppo teso

La tensione del filo superiore è eccessiva e rende visibile il filo spolina dal lato diritto del tessuto.

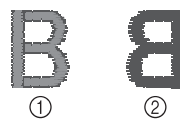

- ① Diritto
- ② Rovescio

Ruotare la manopola nella direzione indicata dalla freccia per diminuire la tensione del filo superiore.

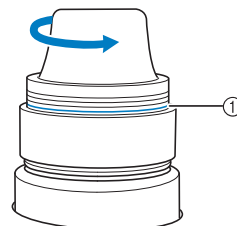

- ① Linea rossa

Se la linea rossa risulta visibile, non è possibile diminuire ulteriormente la tensione del filo. Aumentare la tensione del filo spolina. Per i dettagli, consultare pagina 102.



Nota

- Se si diminuisce la tensione del filo superiore oltre la linea rossa, la manopola di tensione potrebbe smontarsi.
- Se necessario, fare riferimento a pagina 213 per il riassettaggio dell'unità di tensione.

■ Il filo superiore non è teso a sufficienza

La tensione del filo superiore non è sufficiente e causa l'allentamento del filo superiore, dei blocchi del filo e dei nodi sul lato diritto del tessuto.

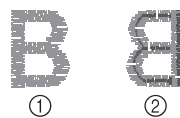

- ① Diritto
- ② Rovescio

Ruotare la manopola nella direzione indicata dalla freccia per aumentare la tensione del filo spolina.

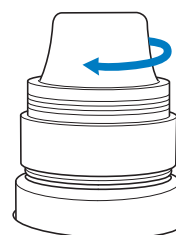

Questo capitolo descrive le varie impostazioni del ricamo, che rendono le operazioni più semplici.



Imbastitura ricamo

Prima del ricamo, è possibile cucire alcuni punti di imbastitura lungo il contorno del ricamo. Questo risulta utile quando si ricamano tessuti per i quali non è possibile applicare il materiale stabilizzatore con un ferro o dell'adesivo. Cucendo il materiale stabilizzatore sul tessuto, è possibile ridurre al minimo il restringimento della cucitura oppure il rischio di ricami non allineati.



Nota

- Si consiglia di finire la combinazione e la modifica del ricamo prima di selezionare l'impostazione di imbastitura. Se il ricamo viene modificato dopo avere selezionato l'impostazione di imbastitura, l'imbastitura e il ricamo potrebbero risultare disallineati e l'imbastitura sotto il ricamo potrebbe diventare difficile da rimuovere una volta completato il ricamo.

- 1 Premere , quindi visualizzare la pagina 2 della schermata delle impostazioni.
- 2 Utilizzare  e  per specificare la distanza tra il ricamo e l'imbastitura.



Promemoria

- Maggiore il valore impostato, maggiore la distanza dell'imbastitura dal ricamo.
- L'impostazione rimane selezionata anche se la macchina è spenta.

- 3 Premere  per tornare alla schermata ricamo.

- 4 Premere  per selezionare l'impostazione di imbastitura.

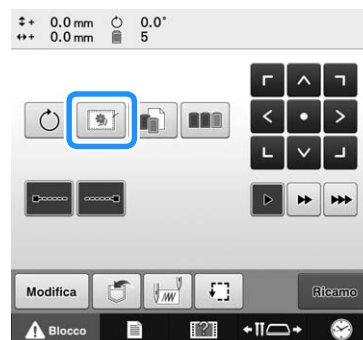

Nota

- Se si preme , il ricamo viene spostato al centro. Una volta selezionata l'impostazione di imbastitura, spostare il ricamo nella posizione desiderata.

- Per cancellare l'impostazione, premere .
→ L'imbastitura viene aggiunta all'inizio dell'ordine di cucitura.

- 5 Premere  per passare alla schermata ricamo.

- 6 Premere , quindi premere il pulsante Avvio/Stop per iniziare il ricamo.

- 7 Una volta completato il ricamo, rimuovere l'imbastitura.

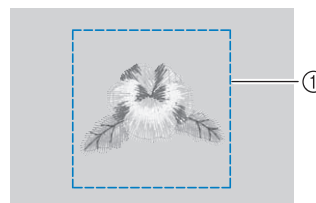

① Imbastitura

Creazione di un'applicazione

Le applicazioni possono essere create dai ricami incorporati e dai ricami disponibili sulle schede per ricamo. Ciò è utile per i tessuti che non possono essere ricamati oppure quando si vuole applicare un appliqué a un indumento.

Creazione di un'applicazione

Il seguente ricamo verrà utilizzato per creare un'applicazione.

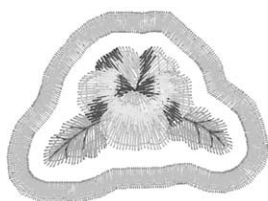

Nota

- Per la creazione dell'applicazione si consigliano il feltro e il denim. A seconda del ricamo e del tessuto utilizzato, tessuti più leggeri potrebbero far apparire la cucitura più piccola.
- Per risultati migliori, accertarsi di utilizzare materiale stabilizzatore per ricamo.
- Selezionare un telaio corrispondente alle dimensioni del ricamo. Le opzioni del telaio vengono visualizzate sul display a cristalli liquidi.
- Terminare la combinazione e la modifica del ricamo prima di selezionare l'impostazione per l'appliqué. Se il ricamo viene modificato dopo avere selezionato l'impostazione per l'appliqué, la cucitura appliqué e il ricamo potrebbero risultare disallineati.
- Dato che viene aggiunto un contorno, il ricamo per un'applicazione (quando si seleziona la relativa impostazione) sarà più grande rispetto al ricamo originale.
Per prima cosa, impostare le dimensioni e la posizione del ricamo come mostrato di seguito.

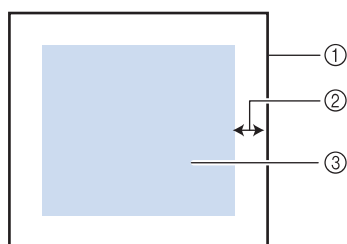



- ① Area di ricamo
- ② Circa 10 mm
- ③ Dimensioni del ricamo

1 Selezionare il ricamo da utilizzare per l'appliqué.

2 Nella schermata di modifica del ricamo, premere .

3 Selezionare il contorno.

Se si seleziona , è possibile creare un contorno attorno al ricamo.

→ Utilizzare  o  per specificare la distanza tra il ricamo e il contorno dell'appliqué.

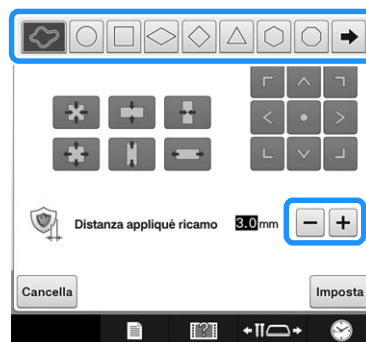

Promemoria

- Se si seleziona un ricamo per bordi per il contorno, è possibile ingrandire, rimpicciolire o spostare il ricamo per bordi.
- Premere  per selezionare un ricamo per contorni diverso.

4 Per controllare l'anteprima nella schermata, premere .

Nota

- A questo punto il ricamo e il contorno verranno raggruppati.

5 Dopo aver specificato le varie impostazioni, premere .

6 Specificare le impostazioni del ricamo e premere  per passare alla schermata ricamo.



Promemoria

- All'ordine di cucitura vengono aggiunti tre passaggi:
linea di taglio per l'appliqué, posizione del ricamo sull'indumento e cucitura appliqué.

| | | |
|---|------------------------|---|
| | ROSSO | 4 |
| | GIALLO | 5 |
| ① | MATERIALE APPLICAZIONE | 6 |
| ② | POSIZIONE APPLICAZIONE | 6 |
| ③ | APPLICAZIONE | 6 |

- Linea di taglio per l'appliqué
- Posizione del ricamo sull'indumento
- Cucitura appliqué
 - Si consiglia di utilizzare filo per la linea di taglio "MATERIAL APPLICAZIONE" più simile al colore del tessuto.

7

Fondere o attaccare un pezzo di stabilizzatore sulla parte posteriore del feltro o del denim da utilizzare come pezzo di appliqué.

8

Inserire il tessuto per appliqué nel telaio per ricamo, applicare il telaio per ricamo alla macchina, quindi iniziare a ricamare.

9

Dopo avere ricamato la linea di taglio "MATERIAL APPLICAZIONE", arrestare la macchina e rimuovere il materiale per appliqué dal telaio per ricamo.

10

Tagliare con attenzione lungo la cucitura. Una volta completato il taglio, rimuovere tutto il filo dalla linea di taglio.

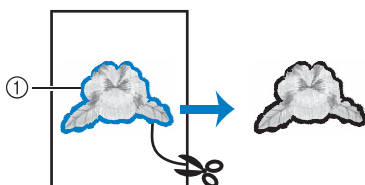

① Linea di taglio per l'appliqué



Nota

- A seconda della densità del ricamo e del tessuto utilizzato, si potrebbero verificare restringimenti del ricamo oppure l'appliqué potrebbe non essere allineato con la linea di posizionamento. Si consiglia di tagliare leggermente all'esterno della linea di taglio.
- Se si utilizzano ricami verticalmente od orizzontalmente simmetrici, utilizzare un gessetto per indicare l'orientamento del ricamo prima di tagliare.
- Tagliare il ricamo con attenzione lungo il contorno appena cucito. Non tagliare all'interno della linea di taglio, altrimenti il tessuto per appliqué non verrà pizzicato dal punto appliqué.

11

Utilizzare due strati di materiale stabilizzatore adesivo solubile in acqua con i lati adesivi uniti, quindi inserirli nel telaio per ricamo.

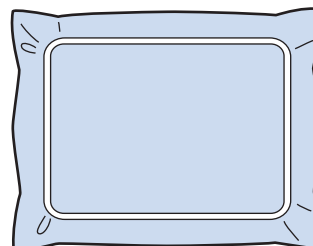

Nota

- Se si utilizza uno stabilizzatore solubile in acqua, è necessario rimuovere il materiale stabilizzatore dopo avere cucito il contorno dell'appliqué. Per ridurre il restringimento del ricamo, consigliamo di utilizzare uno stabilizzatore solubile in acqua.
- Unire insieme due strati di stabilizzatore solubile in acqua, altrimenti il materiale stabilizzatore potrebbe strapparsi durante il ricamo.

12

Cucire la linea di posizionamento dell'appliqué "POSIZION APPLICAZIONE".

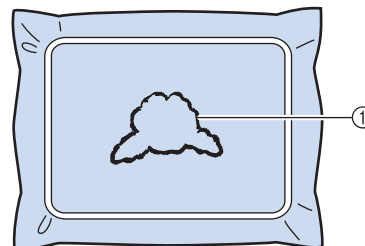

① Linea posizionamento ricamo

13

Applicare delicatamente colla o adesivo spray, quindi incollare il pezzo di appliqué in modo da allinearlo alla linea di posizionamento.

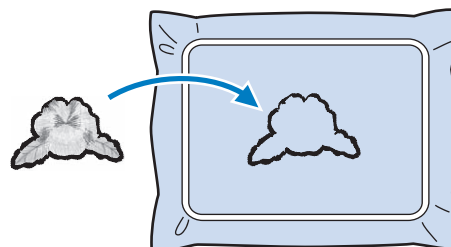

Nota

- Prima di incollare il pezzo di appliqué, accertarsi di posizionarlo correttamente all'interno della linea di posizionamento.

4

14 Cucire il contorno "APPLICAZIONE".

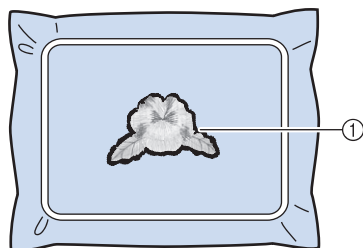

① Contorno dell'applicazione

15 Una volta completato il ricamo, rimuovere il materiale stabilizzatore dal telaio per ricamo.

16 Utilizzare le forbici per tagliare lo stabilizzatore solubile in acqua in eccesso dalla parte esterna del contorno dell'appliqué.

17 Bagnare il pezzo di appliqué in acqua per dissolvere lo stabilizzatore idrosolubile.

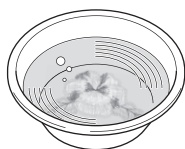

18 Far asciugare il pezzo di appliqué, quindi stirarlo, secondo necessità.



Nota

- Non esercitare una forza eccessiva quando si stira, altrimenti la cucitura potrebbe danneggiarsi.



Promemoria

- Il contorno viene cucito con punti a raso.
- A questo punto parte della colla potrebbe cadere sul piedino premistoffa, sull'ago, sulla placca ago. Terminare il ricamo del ricamo appliqué, quindi eliminare la colla.

Selezione/gestione dei colori di filo per ciascuna barra dell'ago (Sequenza colori manuale)

I colori del filo assegnati a ciascuna barra dell'ago possono essere specificati/gestiti manualmente. Inoltre, i colori dei fili possono essere assegnati alle barre dell'ago in modo automatico e più efficace rispetto a quando le impostazioni vengono specificate normalmente.

Vantaggi della sequenza colori manuale

La sequenza colori manuale è utile quando la macchina viene utilizzata nelle seguenti situazioni.

■ Quando si utilizzano i dati di ricamo che non dispongono di informazioni sui colori di filo, come ad esempio i file DST

I rocchetti di filo da utilizzare possono essere selezionati facilmente per i dati che non dispongono di informazioni dei colori del filo. (Per i dettagli sulle informazioni dei colori di filo per i file DST, fare riferimento a "Colori dei ricami Tajima (.dst)" a pagina 200.)

■ Quando si utilizza sempre la stessa combinazione di colori di filo

Se a determinate barre dell'ago vengono assegnati colori di filo specifici, le impostazioni del colore di filo possono essere modificate insieme alle assegnazioni del numero di barra dell'ago, anche quando è stato cambiato il ricamo. L'operazione viene semplificata quando si utilizzano sempre gli stessi colori di filo.

■ Quando si esegue sempre la cucitura con le stesse impostazioni della barra dell'ago

Se le impostazioni vengono specificate normalmente, le impostazioni della barra dell'ago vengono annullate se dopo alcune interruzioni di cucitura appare la schermata delle impostazioni del ricamo. Tuttavia, con la sequenza colori manuale, le impostazioni della barra dell'ago continuano ad essere applicate, a meno che il ricamo venga eliminato o la macchina venga spenta. È utile quando occorre cucire continuamente lo stesso ricamo più volte.

Specifica della sequenza colori manuale



Nota

- La sequenza colori manuale non può essere modificata quando le operazioni vengono eseguite nella schermata Ricamo.

1 Premere , quindi visualizzare la pagina 5 della schermata delle impostazioni.

2 Premere , quindi selezionare la sequenza colori manuale.

- L'impostazione di fabbrica della macchina per ricamare è "OFF".



3 Premere  per tornare alla schermata precedente.

→ L'icona della sequenza colori manuale viene visualizzata sulla schermata.



Utilizzo della sequenza colori manuale

■ Assegnare manualmente i colori del filo a tutte le barre dell'ago

Indicando i colori del filo utilizzati con questa macchina, è possibile proseguire la cucitura in modo più efficace, semplicemente modificando le assegnazioni della barra dell'ago dopo aver selezionato un ricamo. Con il metodo normale di specifica delle impostazioni, è possibile assegnare i colori del filo solo a un massimo di 5 barre dell'ago; tuttavia, con la sequenza colori manuale, è possibile assegnare i colori di filo a tutte le 6 barre dell'ago. Per i dettagli relativi alla specifica delle impostazioni, consultare "Impostazioni della barra dell'ago riservato e della velocità di cucitura" a pagina 120.

■ Impostazioni del numero della barra dell'ago

È possibile specificare la barra dell'ago utilizzata con ciascun colore di filo.



Promemoria

- Utilizzando la procedura descritta in "Impostazioni della barra dell'ago riservato e della velocità di cucitura" a pagina 120, i colori del ricamo terminati possono essere controllati sulla schermata se ai rocchetti di filo sono stati assegnati colori di filo.

1 Nella schermata Impostazioni del ricamo, premere .

→ Viene visualizzata una schermata che consente di selezionare i numeri della barra dell'ago.

2 Dalla visualizzazione della sequenza dei colori dei fili, selezionare il colore di filo per il quale occorre modificare la barra dell'ago.

- Se il colore di filo desiderato non viene visualizzato, utilizzare la barra di scorrimento sul lato destro per visualizzarlo.

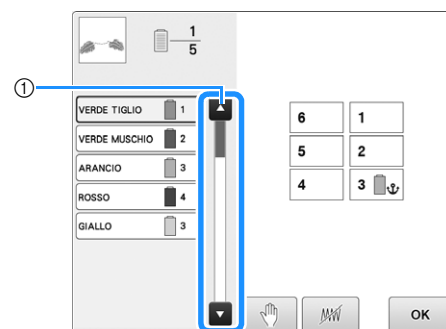

① Barra di scorrimento

3 Premere un pulsante del numero (tra 1 e 6) per selezionare il numero della barra dell'ago per la quale occorre specificare le impostazioni.

- Il numero della barra dell'ago per i colore di filo selezionato al passaggio 2 cambia nel numero della barra dell'ago selezionato.
 Se il numero della barra dell'ago è stato definito con le impostazioni della barra dell'ago riservato, il colore del rocchetto di filo sul lato sinistro cambia nel colore specificato e il ricamo nell'area di visualizzazione cambia anch'esso nel colore della barra dell'ago specificata.

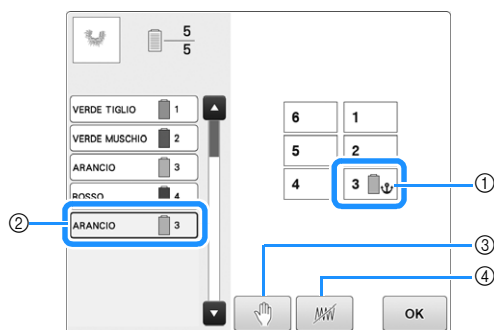

- ① Numero della barra dell'ago specificata con le impostazioni della barra dell'ago riservato
 - ② Barra dell'ago impostata su un numero diverso (barra dell'ago 5)
 - ③ Se si seleziona un colore premendo questo tasto, la macchina si arresta prima di cucire il colore selezionato.
 - ④ Se si seleziona un colore premendo questo tasto, le parti del ricamo con il colore selezionato non verranno cucite.
- Se ③ e ④ sono entrambi impostati per lo stesso colore di filo, verrà data la priorità a ④.

■ Inizializzazione delle impostazioni del colore del filo

Con la sequenza colori manuale, le informazioni sul colore del filo riportate sulla macchina possono essere inizializzate ogni volta che un nuovo ricamo viene selezionato e successivamente è possibile assegnare le barre dell'ago. In questo modo è possibile specificare le impostazioni della barra dell'ago senza considerare le informazioni del colore del filo del ricamo precedente.

Precauzioni sulla sequenza colori manuale

■ Nell'eseguire un ricamo contenente sette o più colori

Con la sequenza colori manuale, la macchina non monitora il tempo di sostituzione dei rocchetti di filo. Poiché la macchina non si arresta automaticamente e non vengono visualizzati messaggi che indicano che è necessario cambiare il rocchetto di filo, come per le normali impostazioni della barra dell'ago, seguire il passaggio 3 a pagina 110 o la procedura descritta in "Arresto della macchina al cambio di colore successivo" o "Indicazione delle posizioni di pausa prima del ricamo" a pagina 118 per impostare l'arresto della macchina con i rocchetti di filo da cambiare.

Impostazione di deselegazione dell'area

L'impostazione di deselegazione dell'area (che specifica che un colore di filo non verrà cucito) si può applicare a una parte del ricamo con un colore specifico. Così facendo, è possibile disporre il ricamo cucito senza realmente modificare il ricamo.

Specifica della cucitura di uno specifico colore di filo da saltare

1 Nella schermata Impostazioni del ricamo, premere



- Viene visualizzata una schermata che consente di selezionare i numeri della barra dell'ago.

2 Dalla visualizzazione della sequenza dei colori dei fili, selezionare il colore di filo che non verrà cucito.

- Se il colore di filo desiderato non viene visualizzato, utilizzare la barra di scorrimento sul lato destro per visualizzarlo.

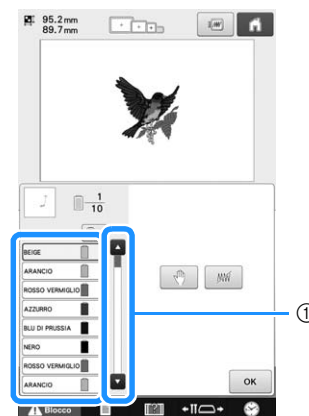

① Barra di scorrimento

- Il colore del filo selezionato viene circondato da una cornice blu.

- Se si utilizza lo stesso colore di filo più di una volta, è possibile combinarli. Dopo aver selezionato un colore di filo, premere . Il tasto diventa e tutti i colori dei fili nella visualizzazione della sequenza dei colori dei fili che sono uguali a quello selezionato vengono evidenziati in blu.

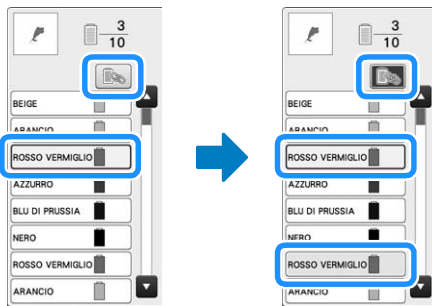

3 Premere .



→ Viene visualizzato il segno per indicare che il colore di filo selezionato non verrà cucito.

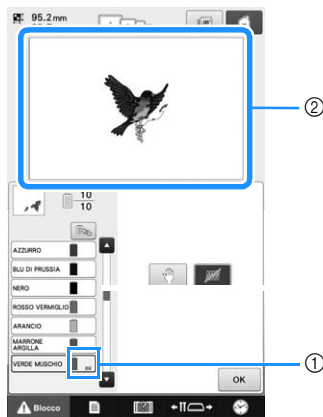

- ① Segno
- ② Le parti del ricamo che non saranno cucite vengono nascoste.

4 Ripetere i passaggi **2** e **3** per tutti i colori dei fili che non verranno cuciti.

5 Dopo aver specificato le impostazioni desiderate, premere .

Promemoria

- Se l'impostazione di deselegazione dell'area viene applicata a un ricamo con caratteri, tutti i caratteri all'interno del ricamo non verranno cuciti. Per deselegare l'area per un solo carattere, separare il ricamo con caratteri (consultare pagina 154) o utilizzare il tasto Multicolore (consultare pagina 156). Se si utilizza il tasto Multicolore per specificare i colori dei fili da non cucire, non è possibile disattivare il testo multicolore.
- Le parti con l'impostazione di deselegazione dell'area applicata non vengono eliminate. È possibile ripristinarle affinché vengano cucite (consultare "Annullamento dell'impostazione di deselegazione dell'area" a pagina 111).
- Se l'impostazione di deselegazione dell'area è stata applicata a tutti i colori dei fili, in corrispondenza della posizione del ricamo viene visualizzata una rossa.

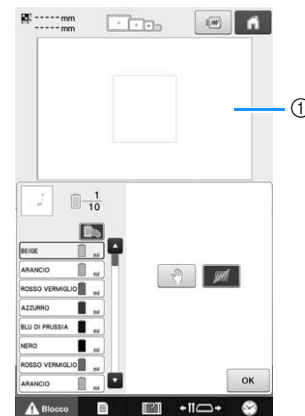

- ① rosso
- Se si spegne temporaneamente la macchina, le impostazioni per deselegare l'area specificate prima dello spegnimento della macchina non vengono annullate. Tuttavia, le impostazioni si annullano se si seleziona di nuovo lo stesso ricamo.
- Quando si salva un ricamo con l'impostazione di deselegazione dell'area applicata, viene salvata anche l'impostazione di deselegazione dell'area. Tuttavia, non è possibile salvare il ricamo se l'impostazione di deselegazione dell'area viene applicata a tutti i colori dei fili.

Annullamento dell'impostazione di deselegazione dell'area

1 Selezionare il colore di filo per il quale si deve annullare l'impostazione, quindi premere .

- Il tasto diventa e l'impostazione di deselegazione dell'area viene annullata.
- Se i colori dei fili sono stati combinati con , l'impostazione di deselegazione dell'area verrà annullata anche per tutti i colori dei fili uguali a quello selezionato.





Impostazione del punto di bloccaggio automatico

È possibile impostare la macchina in modo che esegua automaticamente punti di bloccaggio all'inizio del ricamo, prima di cucire dopo il cambio del colore del filo e prima di tagliare il filo.

L'impostazione di fabbrica della macchina per ricamare per questa funzione è ON.

■ Specificare la cucitura di punti di bloccaggio automatico all'inizio del ricamo, all'inizio della cucitura a ogni cambio di colore del filo e all'inizio della cucitura dopo il taglio del filo.

1 Premere in modo che cambi in .

Premere  (o ) per selezionare l'impostazione desiderata.

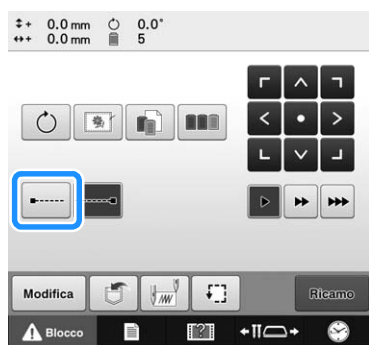

- Ogni volta che si preme questo tasto l'impostazione si attiva o si disattiva.

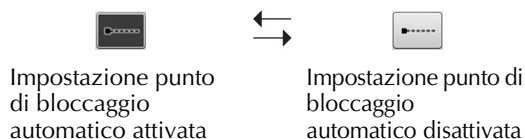



Promemoria

- Se la lunghezza del primo punto è inferiore a 0,8 mm, non si inserirà il punto di bloccaggio.
- Se “Taglio del filo” è impostato su “OFF” nella schermata delle impostazioni, non si inserirà il punto di bloccaggio (consultare pagina 184).

■ Specificare la cucitura di punti di bloccaggio prima del taglio del filo.

1 Premere in modo che cambi in .

Premere  (o ) per selezionare l'impostazione desiderata.

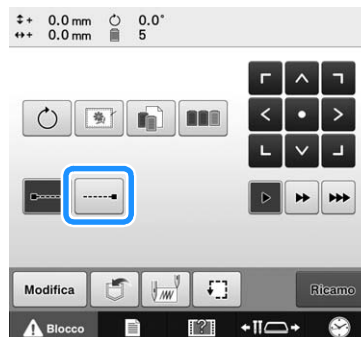

- Ogni volta che si preme questo tasto l'impostazione si attiva o si disattiva.

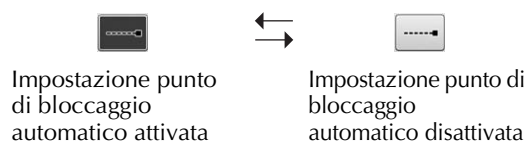

Promemoria

- L'impostazione punto di bloccaggio automatico rimane invariata finché non si preme il tasto per disattivarla. L'impostazione specificata prima dello spegnimento della macchina rimane selezionata quando si riaccende la macchina la volta successiva.
- Se “Taglio del filo” è impostato su “OFF” nella schermata delle impostazioni, non si inserirà il punto di bloccaggio (consultare pagina 184).

Impostazioni della posizione di inizio/fine

La macchina può impostare il punto di inizio e quello di fine separatamente dai 9 punti del ricamo. Questi sono angolo superiore sinistro, centro in alto, angolo superiore destro, centro a sinistra, centro centro, centro a destra, angolo inferiore sinistro, centro in basso e angolo inferiore destro.

È possibile utilizzare queste impostazioni per cucire ripetutamente un ricamo lungo una diagonale.

Le impostazioni della posizione di inizio/fine si specificano dalla schermata Impostazioni del ricamo.

L'impostazione di fabbrica della macchina per ricamare prevede la posizione di inizio e fine al centro del ricamo.

1 Premere .

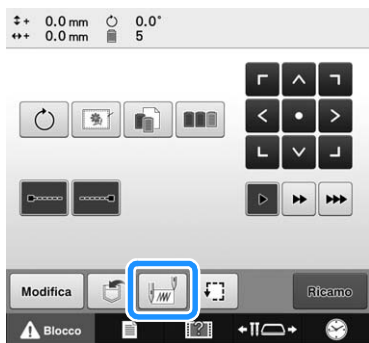

→ Viene visualizzata la schermata Impostazioni posizione di inizio/fine.

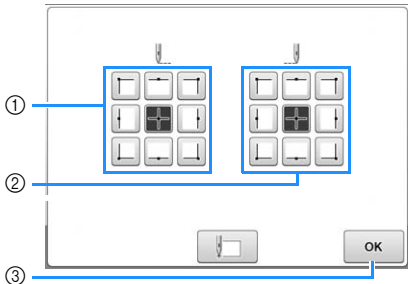

- ① Specifica la posizione di inizio
- ② Specifica la posizione finale
- ③ Premere un tasto per selezionare l'impostazione. Il tasto evidenziato indica l'impostazione correntemente selezionata.

Esempio

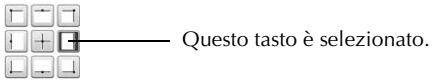

③ Premere questo tasto per chiudere la schermata.

■ Specificare la posizione di inizio

2 Premere il tasto corrispondente all'impostazione della posizione di inizio desiderata.

- Quando si seleziona la posizione di inizio, la posizione finale è impostata automaticamente nella stessa posizione.
- Il telaio per ricamo si sposta nella posizione di inizio.

■ Specificare la posizione finale

3 Premere il tasto corrispondente all'impostazione della posizione di fine desiderata.

4 Dopo aver selezionato le impostazioni desiderate, premere .

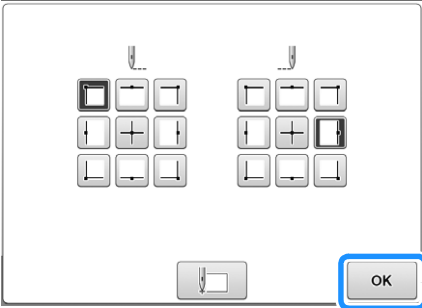

→ Viene visualizzata nuovamente la schermata Impostazioni del ricamo.

Promemoria

- Le impostazioni della posizione di inizio/fine non cambiano fino a quando non si preme il tasto per una nuova impostazione. Le impostazioni specificate prima dello spegnimento della macchina rimangono selezionate quando si riaccende la macchina la volta successiva.

Cucitura ripetuta di un ricamo lungo una diagonale



Esempio



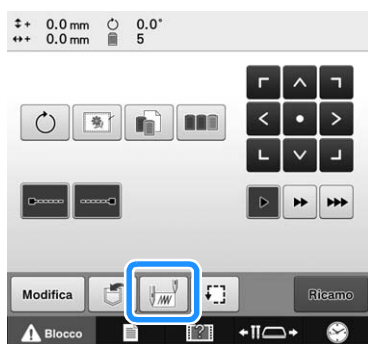

1 Specificare l'angolo superiore sinistro come posizione di inizio e l'angolo inferiore destro come posizione finale.

Premere  nella schermata delle impostazioni del ricamo per visualizzare la schermata Impostazioni posizione di inizio/fine.



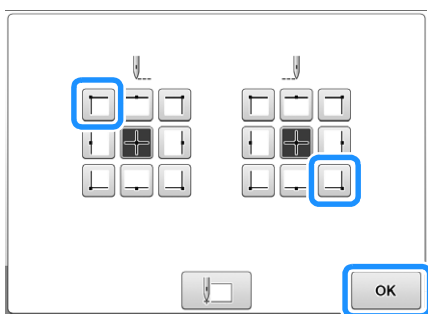

Per la posizione di inizio, premere  in modo che cambi in .

Per la posizione finale, premere  in modo che cambi in .



Premere  per chiudere la schermata Impostazioni posizione di inizio/fine.

2 Cucire il primo ricamo.

Premere  per visualizzare la schermata ricamo, quindi premere  e premere il pulsante Avvio/Stop.

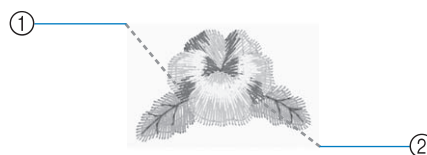

- ① Posizione di inizio
- ② Posizione finale

3 Una volta finito il ricamo, la macchina si arresta all'angolo inferiore destro del ricamo.

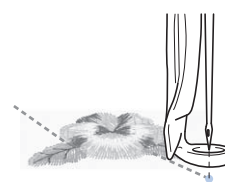

4 Premere e ripetere per tre volte i punti 2 e 3.



Nota

- Se il ricamo successivo nella serie viene cucito all'esterno del campo di ricamo, verrà visualizzata la seguente schermata. Reinserrire il tessuto per proseguire con la ripetizione del ricamo. Premere  e ripetere i punti 2 e 3.

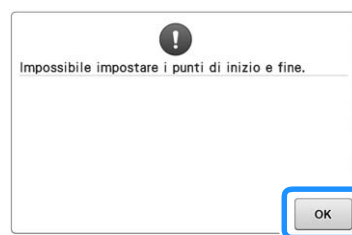

Promemoria

- Se si modificano le impostazioni della posizione di inizio/fine, sono possibili varie impostazioni di ricami oltre alla cucitura di ricami in una direzione fissa.



Ricamo di caratteri collegati

Seguire la procedura descritta di seguito per ricamare caratteri collegati in una fila singola quando il ricamo si estende oltre il telaio per ricamo.

Esempio: Collegamento di "DEF" ai caratteri "ABC"

A B C D E F

- 1 Selezionare i ricami con caratteri per "ABC".
- 2 Nella schermata Impostazioni del ricamo, premere .

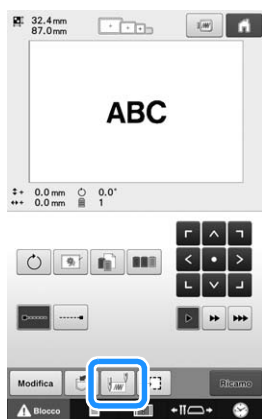

- 3 Premere .

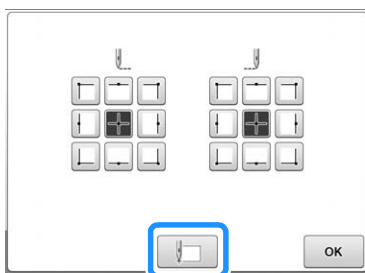



→ La barra dell'ago è posizionata nell'angolo inferiore sinistro del ricamo. Il telaio per ricamo si sposta in modo che l'ago si posizioni correttamente.





Nota

- Per annullare l'impostazione del punto di inizio e riportare il punto di inizio al centro del ricamo, premere .

- Utilizzare  per selezionare un punto di inizio diverso per il ricamo.

- 4 Premere  per tornare alla schermata Impostazioni del ricamo, quindi premere  per passare alla schermata ricamo.

→  cambia in  mentre il punto di inizio viene impostato nell'angolo inferiore sinistro del ricamo.

- 5 Premere , quindi premere il pulsante Avvio/Stop per iniziare il ricamo.

- 6 Una volta ricamati i caratteri, tagliare i fili, rimuovere il telaio per ricamo, quindi applicare nuovamente il telaio per ricamo in modo da poter ricamare i restanti caratteri ("DEF").

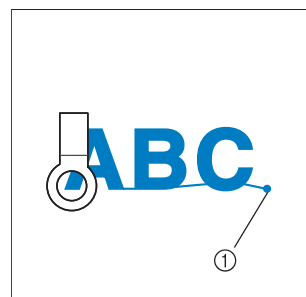

① Fine del ricamo

- 7 Come indicato nel passaggio 1, selezionare i ricami con caratteri per "DEF".

- 8 Nella schermata Impostazioni del ricamo, premere .



4

9 Premere .

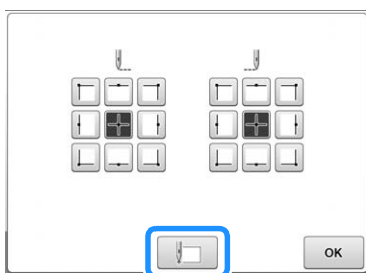

→ La barra dell'ago è posizionata nell'angolo inferiore sinistro del ricamo. Il telaio per ricamo si sposta in modo che l'ago si posizioni correttamente.

10 Premere .

11 Utilizzare  per allineare l'ago all'estremità del ricamo per il ricamo precedente.

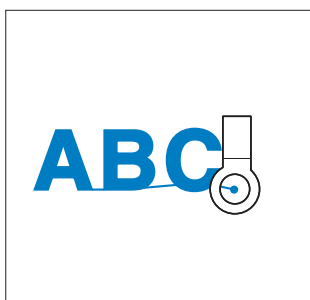

Nota

- È inoltre possibile osservare la procedura in pagina 90 per trovare la posizione di cucitura, collocando direttamente l'ago sull'estremità del ricamo precedente.

12 Premere .

13 Premere , quindi premere il tasto Avvio/Stop per iniziare a realizzare i restanti ricami con caratteri.



Impostazione della velocità di cucitura massima

È possibile impostare la velocità di cucitura massima su uno dei setti livelli, a intervalli di 100 spm, tra 400 e 1000 spm. Se si utilizza il telaio per cappelli, il telaio cilindrico o il telaio a pinza, è possibile impostare la velocità di cucitura massima su uno dei cinque livelli, a intervalli di 50 spm, tra 400 e 600 spm.



Velocità di cucitura massima

| Telaio per ricamo/Telaio piano/ Telaio circolare/ o altri telai | | Telaio per cappelli/ Telaio cilindrico/ Telaio con morsetto | |
|---|------|---|-----|
| 1 | 1000 | 1 | 600 |
| 2 | 900 | 2 | 550 |
| 3 | 800 | 3 | 500 |
| 4 | 700 | 4 | 450 |
| 5 | 600 | 5 | 400 |
| 6 | 500 | - | - |
| 7 | 400 | - | - |

La velocità di cucitura massima si specifica dalla schermata Ricamo.

L'impostazione di fabbrica della macchina per ricamare prevede una velocità di cucitura massima di 1000 spm. (600 spm per il telaio per cappelli, il telaio cilindrico o il telaio a pinza).

Per i tipi di telai per ricamo, consultare "Tipi di telai per ricamo/supporti dei telai e relative applicazioni" a pagina 82.

1 Per aumentare la velocità di cucitura, premere .
Per diminuire la velocità di cucitura, premere .

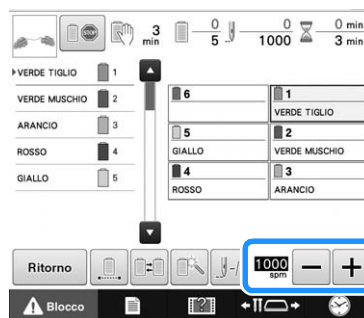

→ Il valore a fianco di  e  cambia.

**Promemoria**

- È inoltre possibile specificare una velocità di cucitura massima su una determinata barra dell'ago nelle impostazioni della barra dell'ago riservato (fare riferimento a pagina 120). Quando si imposta una velocità di cucitura più bassa su una determinata barra dell'ago, la velocità di cucitura impostata con la procedura descritta in questa pagina non modifica la velocità di cucitura degli aghi. Modifica la velocità dell'ago riservato.
- Diminuire la velocità di cucitura quando si ricamano tessuti leggeri, spessi o pesanti. Inoltre, la macchina ricama più silenziosamente a una velocità di cucitura più bassa.
- È possibile modificare la velocità di cucitura durante l'esecuzione del ricamo.
- L'impostazione della velocità di cucitura massima non cambia fino a quando non si seleziona una nuova impostazione. L'impostazione specificata prima dello spegnimento della macchina rimane selezionata quando si riaccende la macchina la volta successiva.
- Diminuire la velocità di cucitura a 400 spm quando si utilizza un filo fragile, quale filo metallico.



Impostazione della macchina con arresto ai cambi di colore

È possibile arrestare la macchina in qualsiasi momento; tuttavia, se si arresta la macchina durante il ricamo, si consiglia di tornare indietro di alcuni punti prima di continuare la cucitura per sovrapporre la cucitura. Se la macchina si arresta a un cambio di colore, non occorre tornare indietro nella cucitura prima di continuare il ricamo.

Arresto della macchina al cambio di colore successivo

È possibile impostare la macchina in modo che si arresti prima della cucitura del colore successivo.

4

- 1** Durante la cucitura del colore prima del punto in cui si desidera arrestare la macchina, premere  in modo che cambi in .



- 2** Dopo aver concluso la cucitura dell'area con il colore corrente, la barra dell'ago successiva si sposta in posizione e la macchina si arresta prima della cucitura del colore successivo.

→  ritorna .

- Se si spegne la macchina temporaneamente, quando viene riaccesa sarà richiesto se si desidera continuare la cucitura oppure selezionare un nuovo ricamo.

Premere  per continuare a ricamare.

(Consultare "Riprendere il ricamo dopo lo spegnimento della macchina" a pagina 101.)

Indicazione delle posizioni di pausa prima del ricamo

È possibile specificare le posizioni di pausa nella schermata delle impostazioni di pausa, visualizzata premendo .

- 1** Premere  nella schermata Impostazioni del ricamo.

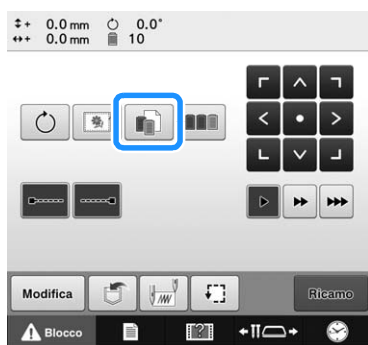



→ Viene visualizzata la schermata Cambia colore del filo.

- 2** Dalla visualizzazione della sequenza dei colori dei fili, selezionare il colore di filo in corrispondenza del quale si desidera arrestare la macchina prima di cucirlo.

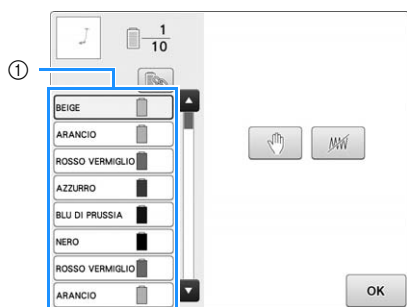
- Se il colore di filo desiderato non viene visualizzato, utilizzare la barra di scorrimento sul lato destro per visualizzarlo.



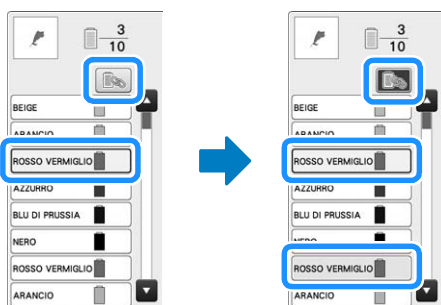

- 1** Barra di scorrimento

- Se si utilizza lo stesso colore di filo più di una volta, è possibile combinarli. Dopo aver selezionato un colore di filo, premere . Il tasto diventa  e tutti i colori dei fili nella visualizzazione della sequenza dei colori dei fili che sono uguali a quello selezionato vengono evidenziati in blu.

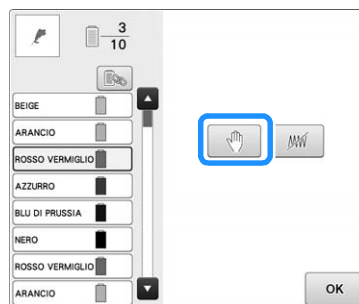

- 3** Premere .



→ Il segno  viene visualizzato per indicare dove si fermerà la macchina.



- 1** Segno 

- Per cancellare l'impostazione, premere di nuovo .

- 4** Ripetere le operazioni **2** e **3** per ogni pausa che si desidera specificare.

- È possibile specificare un numero qualsiasi di pause.

- 5** Dopo aver specificato le impostazioni desiderate, premere .

- Se si spegne la macchina temporaneamente quando si ferma nella posizione specificata dopo il ricamo, quando viene riaccesa sarà richiesto se si desidera continuare la cucitura oppure selezionare un nuovo ricamo.

Premere  per continuare a ricamare.

(Consultare "Riprendere il ricamo dopo lo spegnimento della macchina" a pagina 101.)

Promemoria

- Se si spegne la macchina temporaneamente, le impostazioni per arrestare la macchina ai cambi di colore specificate prima dello spegnimento della macchina non vengono annullate. Tuttavia, le impostazioni si annullano se si seleziona un nuovo ricamo.
- Se si salva un ricamo con le impostazioni per arrestare la macchina ai cambi di colore, vengono salvate anche le impostazioni.

Impostazione temporanea della barra dell'ago

Dopo l'inizio del ricamo, è possibile arrestare la macchina a un cambio di colore e specificare una barra dell'ago per la cucitura del colore successivo. Sostituendo il colore del filo superiore già infilato su una barra dell'ago diversa, si può risparmiare il tempo per la cucitura. Per esempio, un filo di colore simile può essere sostituito per uso temporaneo.

1 Premere .



→ Viene visualizzata la schermata Impostazione temporanea della barra dell'ago.

2 Premere il pulsante corrispondente alla barra dell'ago infilata con il filo con cui si desidera ricamare.

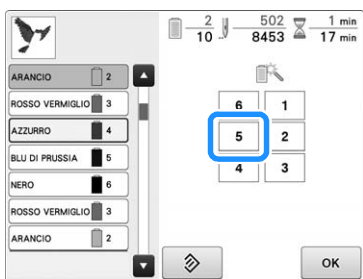

→ Viene modificato il numero della barra ago e viene visualizzato  per indicare la barra dell'ago selezionata.

→ Per cancellare l'impostazione, premere .

3 Premere .

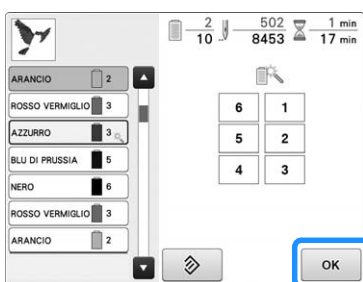

→ Viene visualizzata nuovamente la schermata ricamo.

Promemoria

- Non è possibile cambiare il colore del filo (barra dell'ago) nel mezzo di un'area in fase di cucitura.

Ricamo ininterrotto (un colore)

Un ricamo selezionato può essere cucito con un solo colore anziché a più colori. La macchina tenterà ma senza fermarsi tra i passaggi di colore, dopo di che continuerà fino al completamento del ricamo.

1 Premere il pulsante corrispondente alla barra ago infilata con il filo con cui si desidera ricamare ininterrottamente.

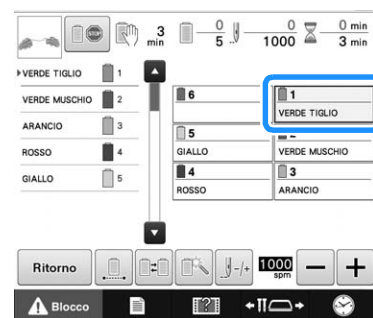

2 Premere per far diventare ombreggiati i passaggi multicolore e il ricamo selezionato verrà realizzato con un solo colore, senza cambiare il filo durante il ricamo.



→ Il colore del filo visualizzato sullo schermo verrà disabilitato.

- Premere di nuovo  per tornare alle impostazioni originali del ricamo.

Promemoria

- Anche se è stato impostato il ricamo continuo, è possibile utilizzare la funzione di taglio del filo DST (consultare pagina 184).
- Una volta terminato il ricamo, il ricamo ininterrotto verrà annullato.

Impostazioni della barra dell'ago riservato e della velocità di cucitura

In genere, la macchina assegna automaticamente i colori del filo alle barre dell'ago; tuttavia, è possibile assegnare manualmente un colore del filo specifico a una determinata barra dell'ago. Se è specificata una barra dell'ago, quest'ultima viene rimossa dalle assegnazioni automatiche della macchina e il colore specificato rimane assegnato ad essa.

Assegnando specificatamente i colori del filo utilizzati più frequentemente a determinate barre dell'ago, è possibile ridurre il problema del cambio dei rocchetti di filo.

Inoltre, la velocità di cucitura massima può essere specificata sulla barra dell'ago assegnata. È utile quando si imposta in particolare un filo fragile come un filo metallico sulla barra dell'ago assegnata.





Nota

- Non è possibile accedere a questa funzione attraverso la schermata Ricamo.
- È possibile assegnare colori di filo a un massimo di 5 barre dell'ago in modalità normale. Quando si imposta "Sequenza colori manuale" su "ON" nella schermata delle impostazioni, è possibile assegnare fino a 6 barre dell'ago. Se si assegnano tutte le 6 barre dell'ago in modalità "Sequenza colori manuale" e successivamente si imposta la macchina sulla modalità normale, l'impostazione della barra dell'ago 6 viene annullata automaticamente.



Consultare "Selezione/gestione dei colori di filo per ciascuna barra dell'ago (Sequenza colori manuale)" a pagina 108

Un'impostazione manuale della barra dell'ago rimane valida fino al suo annullamento.

È possibile specificare le impostazioni manuali della barra dell'ago nella pagina 3 della schermata delle impostazioni.

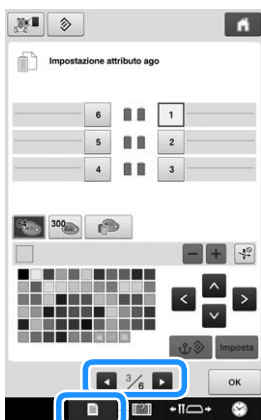
- 1 Premere , quindi premere  e  per visualizzare la pagina 3 della schermata delle impostazioni.



- 2 Premere un tasto da  a  per il numero della barra dell'ago che si desidera specificare.

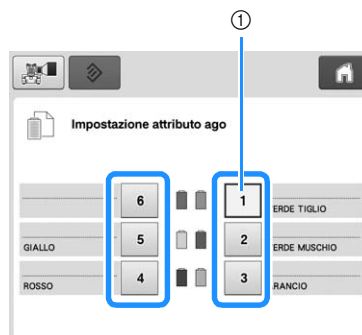

- 1 Indica il numero della barra dell'ago selezionata

- 3 Selezionare il colore da assegnare alla barra dell'ago.

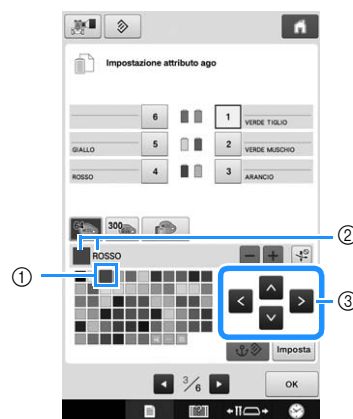

Premere , ,  e , oppure toccare direttamente un colore per selezionare il colore desiderato.

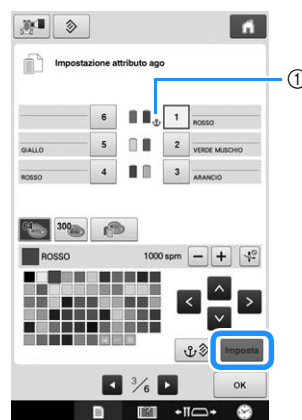

- 1 Il colore che appare ingrandito è il colore selezionato.
- 2 Visualizza il colore selezionato e il nome corrispondente
- 3 Evidenziando un quadrato colorato si sposta nella direzione indicata dalla freccia sul tasto premuto.

- 4 Premere .



- Viene specificato il colore selezionato nel punto .
- 1 Sul rocchetto vengono visualizzati il colore del filo selezionato e .

- 5** Premere **-** o **+** per impostare la velocità di cucitura massima per la barra dell'ago assegnata.

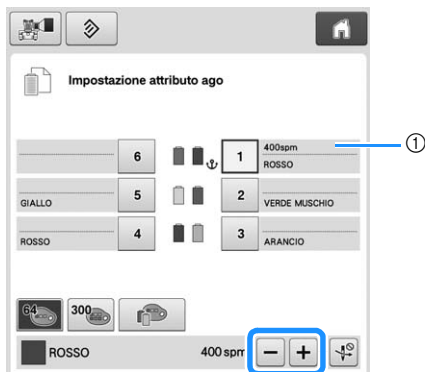

① Valore dell'impostazione della velocità di cucitura massima

Promemoria

- Ridurre la velocità di cucitura a 400 spm specialmente se si imposta un filo fragile come un filo metallico sulla barra dell'ago assegnata.
- La velocità di cucitura massima qui specificata è sempre effettiva sulla barra dell'ago assegnata, anche quando si imposta la velocità massima nella schermata ricamo (fare riferimento a pagina 116).

- 6** Se necessario, premere **Disattiva Infilatura** per annullare l'infilatura automatica dell'ago.

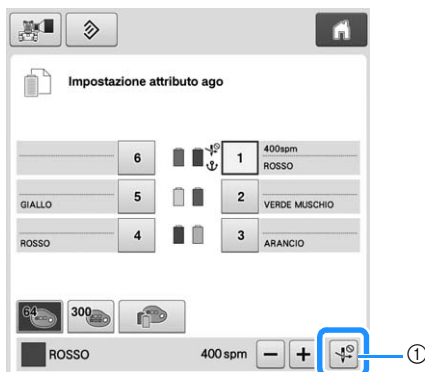

① Tasto Disattiva Infilatura

- 7** Premere **OK**.

- La barra dell'ago specificata è indicata con **🔒** e la velocità di cucitura massima nella schermata ricamo.

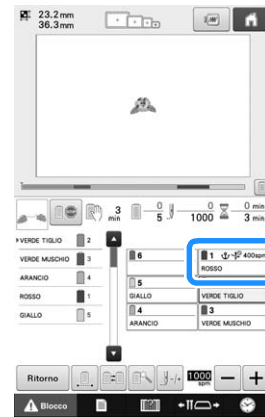

■ Annullamento dell'impostazione

Per cambiare l'impostazione, innanzitutto annullarla quindi selezionare la nuova impostazione.

- 1** Premere un tasto da **1** a **6** per il numero della barra dell'ago di cui si desidera annullare l'impostazione.

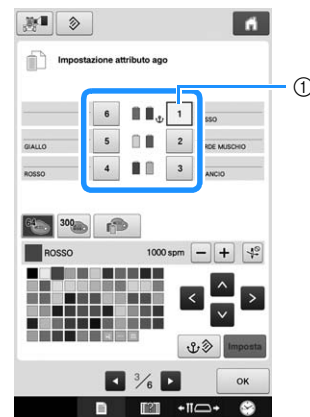

① Indica il numero della barra dell'ago selezionata

- 2** Premere **Disattiva Infilatura**.

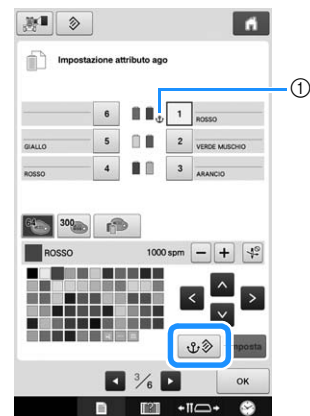

- ① **🔒** scompare dal rocchetto di filo.
- L'impostazione manuale della barra dell'ago è annullata.



- 3** Per cancellare l'impostazione di infilatura dell'ago, premere di nuovo .



- ① Tasto Disattiva Infilatura



Promemoria

- Seguire la procedura dal punto **3** a pagina 120, per assegnare l'altro colore di filo alla barra dell'ago della quale è stata annullata l'impostazione.

Questo capitolo fornisce informazioni dettagliate sulla selezione, la modifica e il salvataggio dei ricami.

Utilizzo della funzione di memoria

Precauzioni relative ai dati di ricamo

Osservare le precauzioni seguenti quando si utilizzano dati di ricamo diversi da quelli creati e salvati in questa macchina.

ATTENZIONE

- Quando si utilizzano dati di ricamo diversi dai nostri ricami originali, il filo o l'ago potrebbero rompersi quando si cuce con una densità del punto troppo fine o quando si cuciono tre o più punti sovrapposti. In questo caso, utilizzare uno dei nostri sistemi di modello di dati originali per modificare i dati di ricamo.

■ Tipi di dati di ricamo che è possibile utilizzare

- Con questa macchina è possibile utilizzare solo file di dati di ricamo con estensione .pen, .pes, .phc e .dst. L'utilizzo di dati diversi da quelli salvati con i nostri sistemi di creazione dati o le nostre macchine da ricamo può causare il malfunzionamento della macchina per ricamare.

■ Tipi di dispositivo/supporto USB che è possibile utilizzare

I ricami possono essere salvati su un supporto USB o richiamati da esso. Utilizzare supporti conformi alle specifiche seguenti.

- Unità flash USB (memoria flash USB)
- Unità disco floppy USB

È possibile richiamare solo di dati dei punti.

- Unità CD-ROM USB, CD-R, CD-RW

Con il dispositivo di lettura/scrittura di schede di memoria USB è possibile utilizzare anche i seguenti tipi di supporti.

- Secure Digital (SD) Card
- CompactFlash
- Memory Stick
- Smart Media
- Multi Media Card (MMC)
- xD-Picture Card



Nota

- La velocità di elaborazione può variare in funzione della quantità dei dati memorizzati.
- Alcuni supporti USB potrebbero non poter essere utilizzati con questa macchina. Per maggiori informazioni, consultare il nostro sito Web, (<http://s.brother/cpbac>).
- La luce di accesso inizierà a lampeggiare dopo aver inserito il dispositivo/supporto USB e saranno necessari circa 5 o 6 secondi per riconoscere il dispositivo/supporto. (L'intervallo varia in base al dispositivo/supporto USB).



Promemoria

- Per creare cartelle di file, utilizzare un computer.
- Per le denominazioni dei file è possibile utilizzare lettere e numeri.

■ Collegamento della macchina al PC

- Modelli compatibili:
PC IBM con una porta USB come dotazione standard
Computer PC IBM compatibile equipaggiato con una porta USB come dotazione standard
- Sistemi operativi compatibili:
Microsoft Windows 7, Windows 8.1, Windows 10

■ Precauzioni relative all'utilizzo del computer per creare e salvare i dati

- Se non è possibile identificare il nome del file/della cartella dei dati di ricamo, per esempio, perché il nome contiene caratteri speciali, il file o la cartella non vengono visualizzati. In questo caso, cambiare il nome del file/cartella. Si consiglia di utilizzare le 26 lettere dell'alfabeto (maiuscole e minuscole), i numeri da 0 a 9, "-" e "_".
- Non è possibile utilizzare dati di ricamo superiori a 200 mm (A) × 300 mm (L) (circa 7-7/8 in (A) × 11-3/4 in (L)). (Tutti i ricami devono rientrare nelle dimensioni del campo del ricamo di 200 mm (A) × 300 mm (L) (circa 7-7/8 in (A) × 11-3/4 in (L)).)
- Non è possibile visualizzare i file .pes salvati con un numero di punti o di colori superiore ai limiti specificati. Il ricamo combinato non può superare il numero massimo di 500.000 punti o di 127 cambi di colore (i numeri riportati sono approssimativi, a seconda delle dimensioni complessive del ricamo). Utilizzare uno dei nostri programmi software di ricamo per modificarlo in modo da renderlo conforme a queste specifiche.
- È possibile recuperare i dati di ricamo salvati in una cartella creata nel supporto USB.
- Non creare cartelle nel "Disco rimovibile" di un computer. Se i dati di ricamo vengono memorizzati in una cartella del "Disco rimovibile" non potranno essere recuperati dalla macchina.

■ Dati di ricamo Tajima (.dst)

- Poiché i dati Tajima (.dst) non contengono informazioni specifiche sul colore del filo, sono visualizzati con la nostra sequenza di colori del filo predefinita. Controllare l'anteprima e cambiare i colori del filo come desiderato.

Supporti USB

- Non smontare o alterare i supporti USB.
- Non bagnare i supporti USB, per esempio con acqua, solventi, bevande o altri liquidi.
- Non utilizzare né conservare i supporti USB in un luogo esposto a forte elettricità statica o a interferenze elettriche.
- Non utilizzare né conservare i supporti USB in luoghi esposti a vibrazioni o urti, luce solare diretta, polvere eccessiva (o filaccia), alte temperature, umidità elevata, forti sbalzi termici o forti forze magnetiche (es. altoparlanti).
- Mentre si richiamano dati di ricamo dal supporto USB, evitare che la macchina sia sottoposta a vibrazioni o urti e non cercare di rimuovere il supporto USB dalla macchina.
- Alcuni supporti USB potrebbero non poter essere utilizzati con questa macchina.
Per maggiori informazioni, consultare il nostro sito Web (<http://s.brother/cpbac>).
- Rimuovere il supporto USB solo quando la luce di accesso del supporto non lampeggia (consultare "Salvataggio di ricami su un supporto USB/scheda SD" a pagina 135).
- Per ulteriori informazioni, fare riferimento al manuale di istruzioni in dotazione con il supporto USB acquistato.
- Non scollegare un dispositivo/supporto USB dalla macchina subito dopo averlo collegato. Attendere almeno 5 secondi prima di scollegare il dispositivo/supporto USB.

Selezione di un ricamo

All'interno di questa macchina sono incorporati vari ricami. Oltre ai ricami incorporati è possibile selezionare diversi altri ricami dalle schede per ricamo (opzionali) e dal computer.

Selezione generale del ricamo

La procedura per selezionare un ricamo varia in base al categoria; tuttavia, la procedura generale per la selezione di un ricamo è descritta di seguito.

- 1 **Nella schermata di selezione del tipo di ricamo, premere il tasto corrispondente alla categoria desiderata.**

■ Schermata di selezione del tipo di ricamo

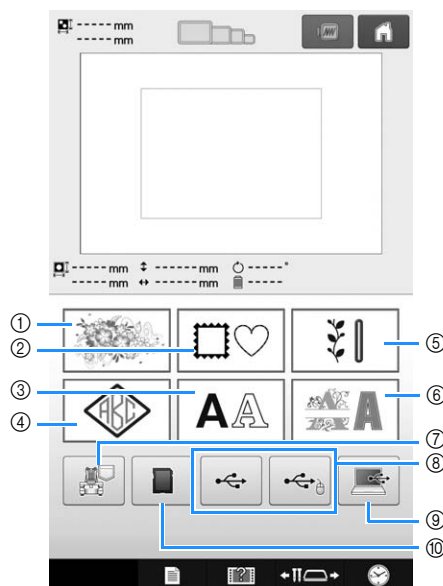

- ① Ricami
- ② Ricami a cornicetta
- ③ Testi
- ④ Ricami monogramma e a cornice
- ⑤ Ricami utili/Ricami per asole grandi
- ⑥ Ricami Alfabeto decorativo
- ⑦ Ricami memorizzati nella memoria della macchina
- ⑧ Ricami salvati su supporti USB
- ⑨ Ricami salvati su un (USB)
- ⑩ Ricami salvati su una scheda SD

- 2** Nella schermata dell'elenco ricami, visualizzata di seguito, toccare la categoria di ricami desiderata per selezionarla.

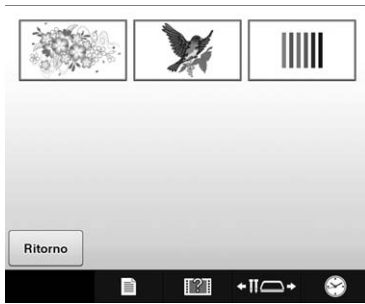

- 3** Nella schermata dell'elenco ricami, visualizzata di seguito, toccare il ricamo desiderato per selezionarlo.

■ Schermata dell'elenco ricami

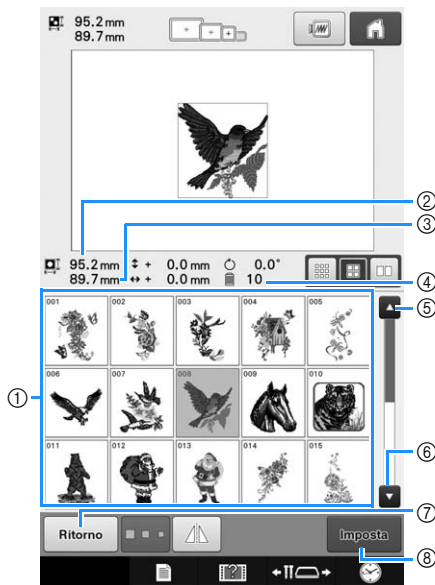

- ① Tasti ricamo
Premere un ricamo per visualizzare le informazioni seguenti sul ricamo.
- ② Lunghezza verticale del ricamo
- ③ Larghezza orizzontale del ricamo
- ④ Numero di cambi del colore del filo
- ⑤, ⑥ Se vi è più di una pagina, premere ▲ o ▼ fino a quando viene visualizzata la pagina desiderata.
- ⑦ Premere **Ritorno** per ritornare alla schermata di selezione del categorie per modificare la categoria.
- ⑧ Premere per confermare il ricamo e spostarsi sulla schermata Modifica ricamo.

Promemoria

- Se l'elenco ricamo è composta da più pagine, trascinare il dito in alto e in basso nell'area dei ricami per scorrere le pagine.

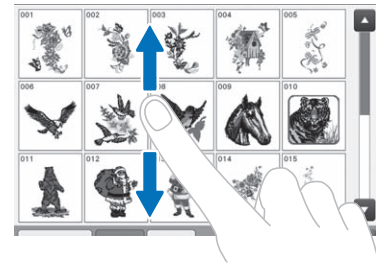

■ Modifica delle dimensioni dei tasti relativi al ricamo

È possibile impostare le dimensioni dei tasti relativi al ricamo su "Piccolo", "Medio" o "Grande". L'impostazione di fabbrica della macchina per ricamare è "Medio".

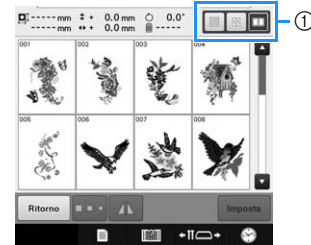

① Tasto dimensioni ricamo "Grande"

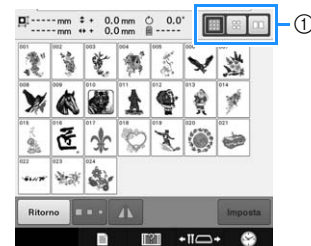

① Tasto dimensioni ricamo "Piccolo"

Ricami

- 1** Premere .



→ Vengono visualizzate le categorie dei ricami.

2 Selezionare una categoria di ricami.

Premere la categoria desiderata.

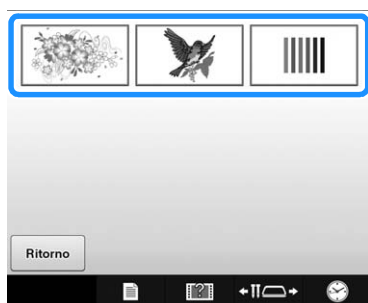

→ Viene visualizzato l'elenco dei ricami.

3 Selezionare un ricamo.

Premere il ricamo desiderato.

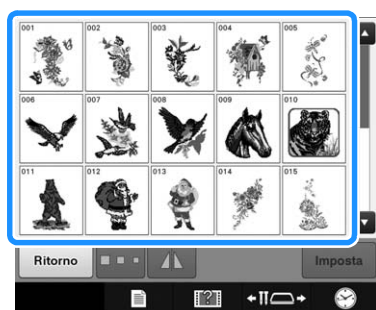

→ Il ricamo selezionato è visualizzato nell'area di visualizzazione del ricamo.

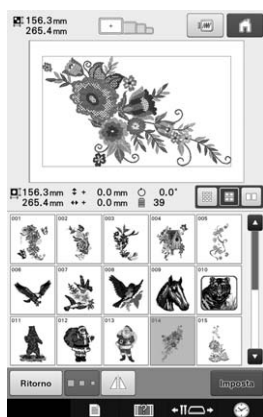

- Se si seleziona il ricamo sbagliato o si desidera selezionare un ricamo diverso, premere il ricamo desiderato.

4 Premere **Imposta**.

In questo modo si conferma la selezione del ricamo.

→ Viene visualizzata la schermata di modifica del ricamo.

Ricami a cornice

1 Premere .



→ Viene visualizzato l'elenco dei ricami a cornicetta.

2 Selezionare la forma della cornicetta desiderata dalle schede nella metà superiore della schermata.

Premere la forma del telaio desiderata.

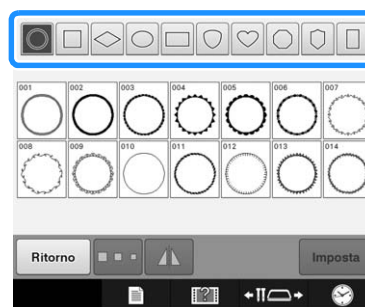

→ I ricami a cornicetta disponibili sono visualizzati nella metà inferiore della schermata.

3 Selezionare un ricamo cornice.

Premere il ricamo desiderato.

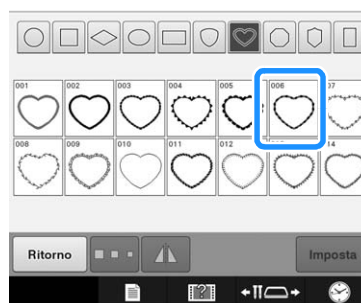

→ Il ricamo selezionato è visualizzato nell'area di visualizzazione del ricamo.

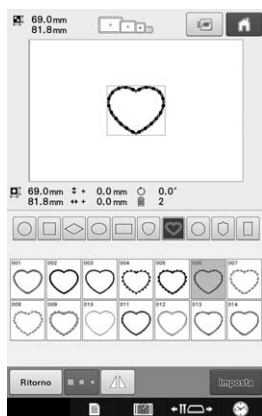

- Se si seleziona il ricamo sbagliato o si desidera selezionare un ricamo diverso, premere il ricamo desiderato.

4 Premere **Imposta**.

In questo modo si conferma la selezione del ricamo.
 → Viene visualizzata la schermata di modifica del ricamo.

Ricami utili/Ricami per asole grandi

È possibile selezionare i ricami utili e i ricami per asole grandi.

1 Premere .

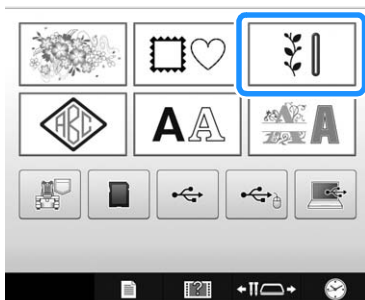

→ Vengono visualizzate le categorie dei ricami.

2 Selezionare una categoria di ricami.

Premere la categoria dei ricami desiderata.



→ Viene visualizzato l'elenco dei ricami della categoria selezionata.

3 Selezionare un ricamo.

Premere il ricamo desiderato.

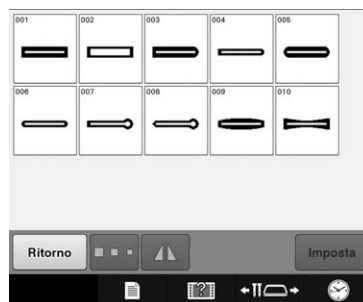

→ Il ricamo selezionato è visualizzato nell'area di visualizzazione del ricamo.

4 Se necessario, modificarlo.

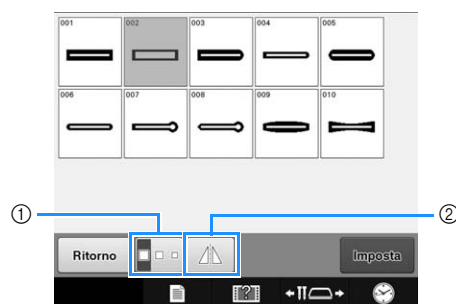

- ① È possibile selezionare i ricami per asole grandi nelle dimensioni piccola, media e grande.
- ② Premere questo tasto per creare un'immagine speculare del ricamo.

5 Premere **Imposta**.

In questo modo si conferma la selezione del ricamo.
 → Viene visualizzata la schermata di modifica del ricamo.

Modelli monogrammi e a cornicetta

I modelli monogrammi possono essere creati combinando due o tre lettere. I ricami a cornicetta sono disponibili anche per questo tipo di modelli.

1 Premere .

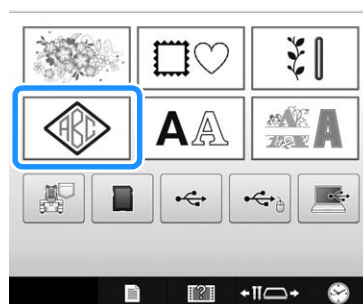

→ Appare la schermata di selezione del modello.



2 Selezionare il ricamo monogramma.

Premere il pulsante per lo stile del carattere desiderato.

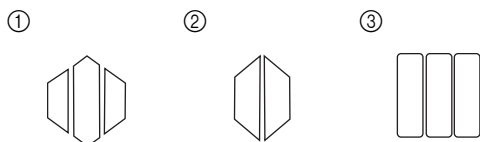
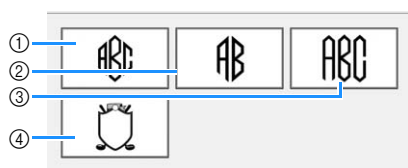

- Viene visualizzata la schermata Immissione testo.
- Se si seleziona ④, viene visualizzato l'elenco dei ricami cornice. Quando si crea un ricamo combinando lettere e una cornicetta, non importa ciò che viene selezionato per prima, se le lettere o la cornicetta. L'ordine di cucitura segue l'ordine in cui le parti del monogramma vengono selezionate. In questo esempio, abbiamo selezionato per prime le lettere.

3 Selezionare i caratteri.

Premere le schede per selezionare le diverse forme dei caratteri, quindi premere il tasto relativo a una lettera su ogni scheda.





* Dato che le forme delle lettere sono uguali a quelle del modello, non vi sono schede da selezionare. In questa schermata, selezionare tre lettere.

① Schede

② Per cambiare il tipo di carattere, premere **Ritorno** per tornare alla schermata Selezione tipo del modello.

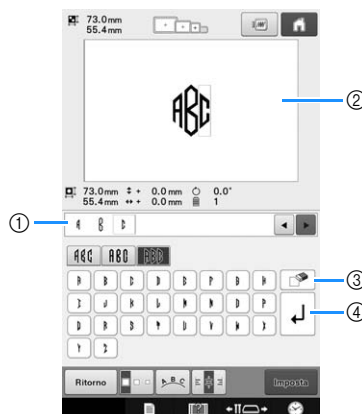
→ I il testo vengono visualizzati nell'area dell'anteprima del testo e nell'area di visualizzazione del ricamo.



- ① Area dell'anteprima del testo
- ② Area di visualizzazione del ricamo
- ③ Se è stato selezionato un carattere sbagliato o se si desidera selezionare un carattere diverso, premere  per annullare l'ultimo carattere selezionato, quindi toccare il carattere desiderato.
- ④ Tasto Avanzamento riga

Promemoria

- A seconda del modello, esiste un numero predefinito di lettere; ciononostante, è possibile inserire un numero di lettere superiore a quello predefinito. Se si selezionano troppe lettere, premere  per cancellarne alcune.
- Se lo si desidera è possibile selezionare più lettere per utilizzare questi caratteri come avviene per qualsiasi altro testo, senza creare un monogramma.

4 Se necessario, modificare i caratteri.

- Per i dettagli relativi alla modifica dei caratteri, consultare "Testi" a pagina 130.



- ① Premere questo tasto per modificare le dimensioni dei caratteri.
- ② Premere questo tasto per cambiare la disposizione del testo.
- ③ Premere questo tasto per cambiare l'allineamento del testo.

■ Modifica delle dimensioni del ricamo



Dopo aver selezionato il primo carattere, premere  fino a quando il carattere raggiunge le dimensioni desiderate.

- Il carattere successivo selezionato avrà le dimensioni del nuovo carattere.
- Non è possibile modificare le dimensioni di tutti i caratteri immessi dopo la combinazione dei caratteri. (È possibile modificare le dimensioni del ricamo completo dalla schermata di modifica del ricamo.)

■ Selezione di un carattere

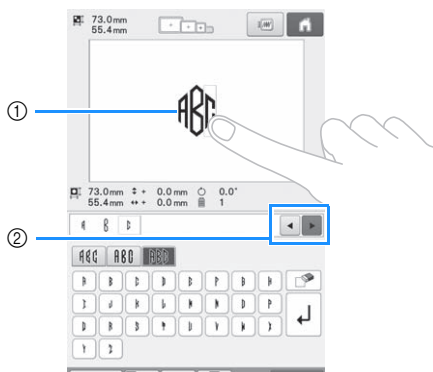
È possibile selezionare un carattere nell'area dell'anteprima del testo o nell'area di visualizzazione del ricamo.



- ① Selezionare direttamente un carattere.
- ② Premere  e  per spostare il cursore e selezionare un carattere.

5 Premere .

In questo modo si conferma la selezione del carattere.
 → Viene visualizzata la schermata di modifica del ricamo.
 Dopo di che combineremo le lettere e la cornicetta.

6 Premere .



→ Viene visualizzata la schermata di selezione del tipo di ricamo.

7 Premere .



→ Appare la schermata di selezione del modello.

8 Premere .



→ Viene visualizzato l'elenco dei ricami a cornicetta.

9 Selezionare un ricamo.

Premere il ricamo desiderato.

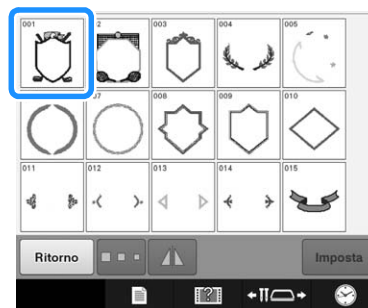

→ Il ricamo cornice selezionato è visualizzato nell'area di visualizzazione del ricamo.

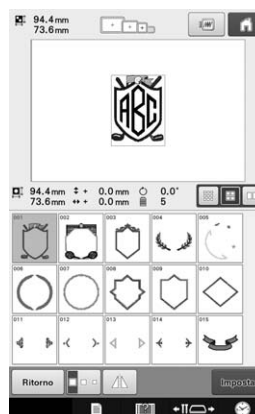

- Se si seleziona il ricamo sbagliato o si desidera selezionare un ricamo diverso, premere il ricamo a cornicetta desiderato.

5

10 Premere **Imposta**.

In questo modo si conferma la selezione della cornicetta.
→ Viene visualizzata la schermata di modifica del ricamo.



Promemoria

- Per le dimensioni o la forma, alcuni ricami a cornicetta non possono essere utilizzati con il ricamo []].
- I ricami a cornicetta sono solo alcuni dei ricami utilizzabili. I ricami di caratteri diversi dai ricami monogramma a 3 lettere possono essere utilizzati nella combinazione.

Testi

Sono disponibili 37 tipi di caratteri incorporati.

Esempio: Inserimento di "Lucky Color".

1 Premere **AA**.

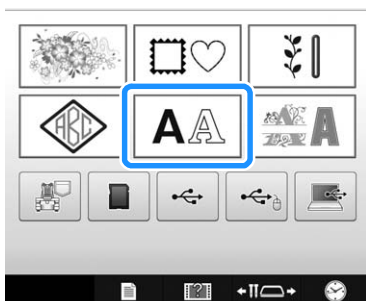

→ Appare la schermata Selezione tipo di carattere.

2 Selezionare un tipo di carattere.

Premere il tipo di carattere desiderato.

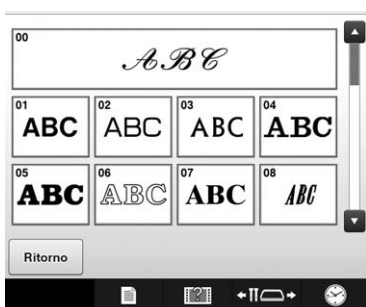

- Premere **▲** o **▼** per selezioni ulteriori.
- Viene visualizzata la schermata Immissione testo.

3 Se non è visualizzato il tasto corrispondente al carattere che si desidera selezionare, premere la scheda relativa al set di caratteri desiderato.



- 1 Lettere maiuscole
- 2 Lettere minuscole
- 3 Numeri/simboli
- 4 Caratteri accentati
- 5 Premere questo tasto per cambiare il tipo di carattere.

→ Viene visualizzata la schermata Immissione di testo per i caratteri indicata sulla scheda.

- Per cambiare il tipo di carattere, premere **Ritorno** per tornare alla schermata Selezione tipo di carattere.

4 Inserire "L".

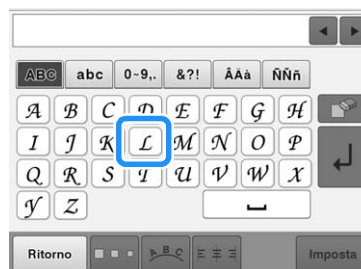

→ I il testo vengono visualizzati nell'area dell'anteprima del testo e nell'area di visualizzazione del ricamo.

5 Dopo avere inserito il primo carattere, premere  per modificare le dimensioni del carattere.

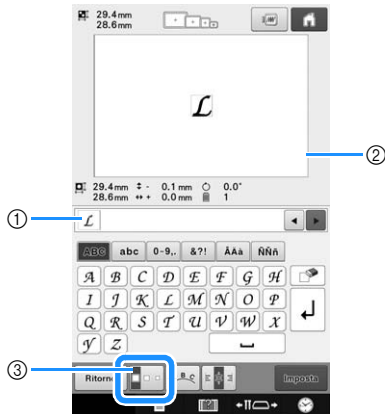







- ① Area dell'anteprima del testo
- ② Area di visualizzazione del ricamo
- ③ Premere questo tasto per cambiare le dimensioni.

- I successivi il testo avranno le dimensioni del nuovo carattere.
- Non è possibile modificare le dimensioni di tutti i caratteri immessi dopo la combinazione dei caratteri. (È possibile modificare le dimensioni del ricamo completo dalla schermata di modifica del ricamo.)





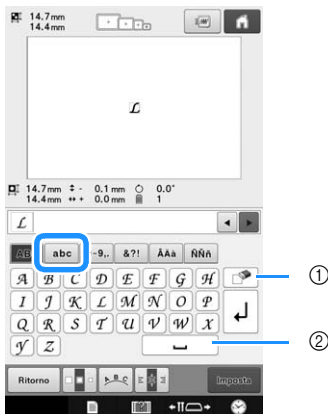

Nota

• Non è possibile modificare le dimensioni dei sei tipi di caratteri minuscoli    e   . Tutti i tipi di caratteri minuscoli sono mostrati a pagina 4/4 della schermata di selezione dei tipi di caratteri.

6 Premere  e inserire "ucky".



- ① Se è stato selezionato il carattere sbagliato o se si desidera selezionare un carattere diverso, premere  per annullare l'ultimo carattere selezionato, quindi premere il tasto corrispondente al carattere desiderato. Ogni volta che si preme  si elimina l'ultimo carattere del testo.
- ② Premere  per inserire uno spazio.

7 Premere  per inserire un avanzamento riga.



8 Premere  e inserire "C".

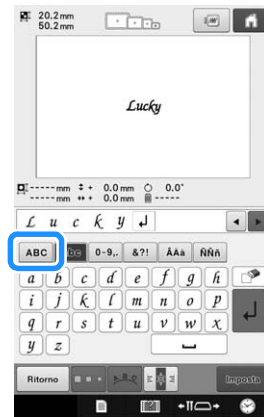

9 Premere  e inserire "olor".



- 10** Anche dopo aver inserito il testo è possibile selezionare e modificare (ridimensionare, ecc.) i caratteri.

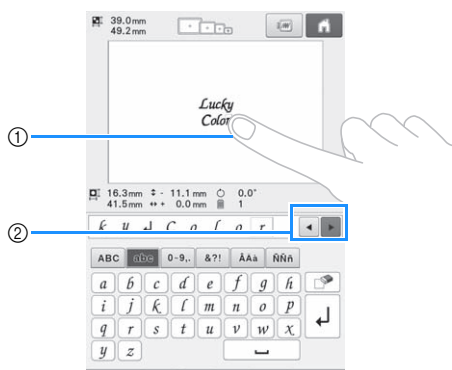

- ① Selezionare direttamente un carattere.
- ② Premere ◀ e ▶ per spostare il cursore e selezionare un carattere.

- 11** Dopo aver inserito tutto il testo come desiderato, premere **Imposta**.

In questo modo si conferma la selezione del ricamo.
 → Viene visualizzata la schermata di modifica del ricamo.

Promemoria









- L'impostazione del colore del testo è nero. Per modificare il colore, consultare "Specifiche del testo multicolore" a pagina 156 e "Modifica dei colori del ricamo" a pagina 157.

■ Cambiamento della disposizione del testo

Premere  per visualizzare la schermata indicata di seguito. Premere il tasto corrispondente alla disposizione del testo desiderata.

Dopo aver selezionato la disposizione del testo desiderata, premere **OK** per tornare alla schermata Immissione testo.



-  Dispone il testo su una riga diritta.
-  Dispone il testo all'esterno di una curva ampia.
-  Dispone il testo all'interno di una curva ampia.
-  Dispone il testo su una riga obliqua.
-  Dispone il testo all'esterno di una curva stretta.
-  Dispone il testo all'interno di una curva stretta.
-  Se il testo è disposto su una curva, ogni volta che si preme questo tasto la curvatura diminuisce (diventa più piana).
-  Se il testo è disposto su una curva, ogni volta che si preme questo tasto la curvatura aumenta (diventa più incurvata).

- Se il testo è stato disposto utilizzando una delle disposizioni del testo su questa schermata, è possibile immettere un numero ancora maggiore di caratteri.

Promemoria

- Se il testo contiene un avanzamento riga, le modifiche alla disposizione del testo vengono applicate solo alla riga contenente il carattere selezionato.

■ Modifica dell'allineamento del testo

Premere  per cambiare l'allineamento del testo.

Continuare a premere  fino a selezionare l'allineamento del testo desiderato.

Quando il tasto viene visualizzato come , il testo viene allineato a sinistra.

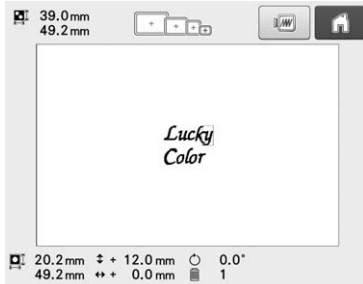

Quando il tasto viene visualizzato come , il testo viene allineato al centro.

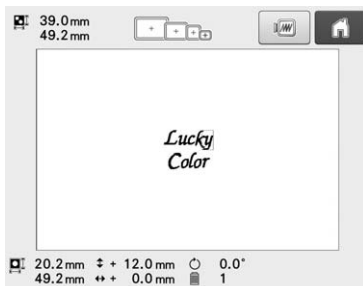

Quando il tasto viene visualizzato come , il testo viene allineato a destra.

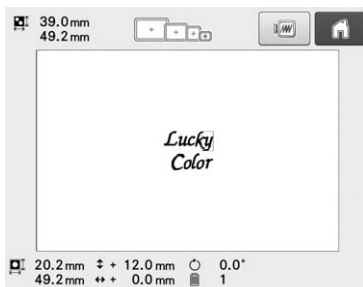

Ricami Alfabeto decorativo

1 Premere .



→ Viene visualizzato l'elenco dei ricami Alfabeto decorativo.

2 Selezionare una categoria di Alfabeto decorativo.

Premere la categoria desiderata.

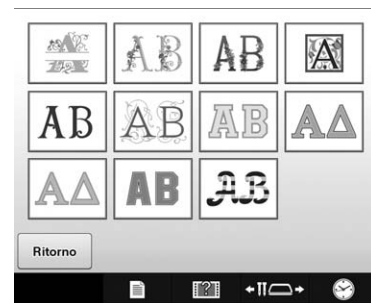

→ Viene visualizzato l'elenco dei ricami nella categoria selezionata.

3 Selezionare un ricamo.

Premere il ricamo desiderato.



→ Il ricamo selezionato è visualizzato nell'area di visualizzazione del ricamo.

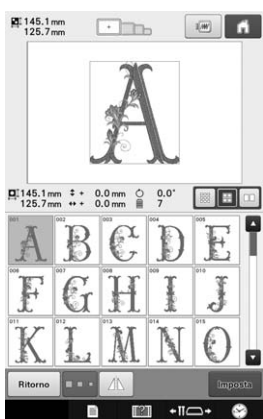

- Se si seleziona il ricamo sbagliato o si desidera selezionare un ricamo diverso, premere il ricamo desiderato.

4 Se necessario, modificarlo.

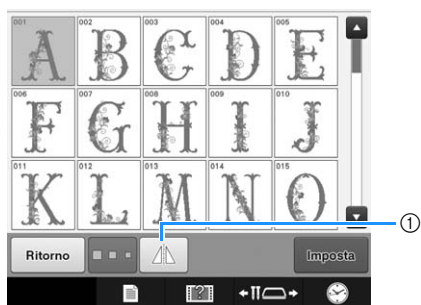

- 1 Premere questo tasto per ribaltare orizzontalmente il ricamo.

5 Premere **Imposta**.

- In questo modo si conferma la selezione del ricamo.
 → Viene visualizzata la schermata di modifica del ricamo.

■ Alfabeto Appliqué

1 Premere **Alfabeto**.



- Viene visualizzato l'elenco dei ricami Alfabeto decorativo.

2 Premere **Alfabeto**.



- Viene visualizzato l'elenco degli alfabeti appliqué.

3 Selezionare un ricamo.

- Premere il ricamo desiderato.

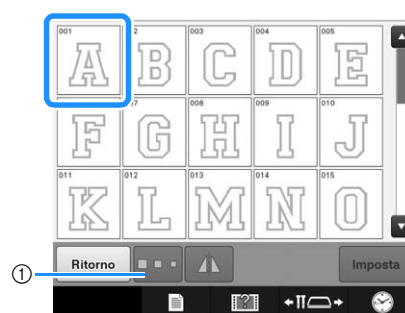

- 1 Premere questo pulsante per cambiare le dimensioni del carattere.

- Il ricamo selezionato è visualizzato nell'area di visualizzazione del ricamo.

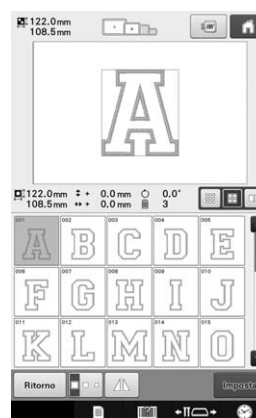

- Se si seleziona il ricamo sbagliato o si desidera selezionare un ricamo diverso, premere il ricamo desiderato.

4 Premere **Imposta**.

- In questo modo si conferma la selezione del ricamo.
 → Viene visualizzata la schermata di modifica del ricamo.

Promemoria

- Per i dettagli relativi alla cucitura di appliqué, consultare "Cucitura di ricami appliqué" a pagina 191.

Salvataggio di ricami nella memoria della macchina

È possibile salvare i ricami che si sono personalizzati e utilizzarli spesso; per esempio, il nome, i ricami che sono stati ruotati o di cui si sono modificate le dimensioni, i ricami di cui si è modificata la posizione di ricamo, ecc. Nella memoria della macchina è possibile salvare un totale di circa 10 MB di ricami.



Nota

- Non spegnere la macchina mentre viene visualizzata la schermata “Salvataggio in corso”. Il ricamo che si sta salvando andrà perso.



Promemoria

- Sono necessari alcuni secondi per salvare un ricamo nella memoria della macchina.
- Consultare pagina 137 per informazioni sul recupero di un ricamo salvato.

- 1 Premere  quando il ricamo che si vuole salvare è nella schermata Impostazioni del ricamo.

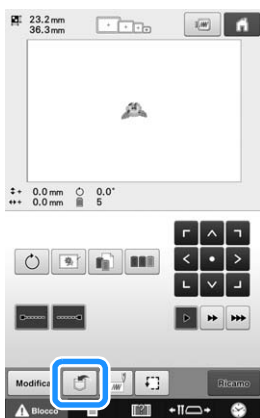

- 2 Premere .

* Premere per tornare alla schermata originale senza salvare.

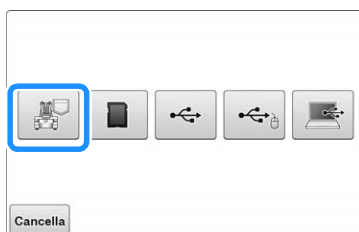

→ Viene visualizzata la schermata “Salvataggio in corso”. Una volta salvato il ricamo, il display ritorna automaticamente alla schermata originale.

Se la memoria è piena

Se viene visualizzata la schermata di seguito, o è stato salvato il numero massimo di ricami oppure il ricamo che si desidera salvare richiede molta memoria e la macchina non riesce a salvarlo. Premere ed eliminare un ricamo precedentemente salvato. Dopo di che sarà possibile salvare il ricamo corrente. Consultare “Recupero di ricami dalla memoria della macchina” a pagina 137.

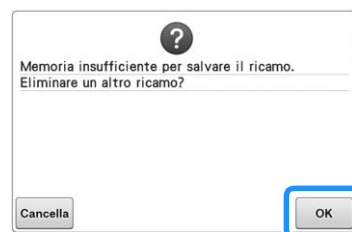

Salvataggio di ricami su un supporto USB/scheda SD

Quando si inviano ricami dalla macchina al supporto USB/scheda SD, collegare il supporto USB/scheda SD alla porta USB/slot per scheda SD della macchina.



Promemoria

- I supporti USB sono comunemente disponibili in commercio, tuttavia alcuni di essi potrebbero non poter essere impiegati con questa macchina. Per maggiori informazioni, consultare il nostro sito Web, (<http://s.brother/cpbac>).
- A seconda del tipo di supporto USB in uso, collegare il dispositivo USB direttamente alla porta USB della macchina oppure collegare il dispositivo di lettura/scrittura per supporti USB alla porta USB della macchina.
- Il supporto USB/scheda SD può essere inserito o rimosso in qualsiasi momento.

- 1 Premere  quando il ricamo che si vuole salvare si trova nella schermata delle impostazioni del ricamo.

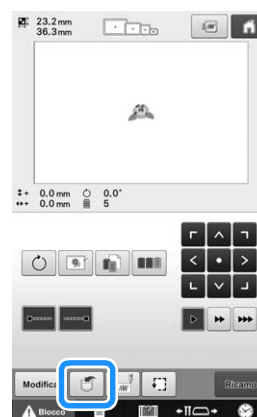

2 Inserire il supporto USB/scheda SD nella porta USB/slot per scheda SD della macchina.

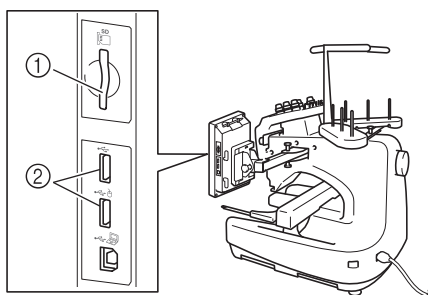

- ① Slot per scheda SD
- ② Porte USB

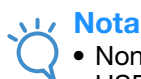

Nota

- Non inserire oggetti diversi dal supporto USB nella porta USB. In caso contrario il supporto USB può essere danneggiato.
- Non inserire oggetti diversi dalla scheda SD nello slot per scheda SD. In caso contrario lo slot per scheda SD può essere danneggiato.

3 Premere , o .

- * Premere  per tornare alla schermata originale senza salvare.

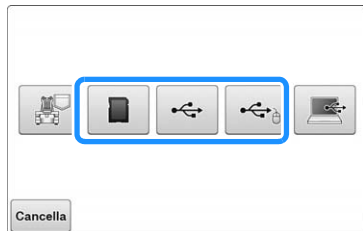

→ Viene visualizzata la schermata “Salvataggio in corso”. Una volta salvato il ricamo, il display ritorna automaticamente alla schermata originale.



Nota

- Non inserire o rimuovere il supporto USB/scheda SD mentre viene visualizzata la schermata “Salvataggio in corso”. Alcuni o tutti i ricami che si stanno salvando andranno persi.

Salvataggio di ricami nel computer

Utilizzando il cavo USB in dotazione, la macchina può essere collegata al computer consentendo di salvare temporaneamente i ricami nella cartella “Disco rimovibile” del computer. In “Disco rimovibile” è possibile salvare circa 5 MB di ricami. Questi ultimi verranno tuttavia cancellati nel momento in cui la macchina viene spenta.

Per i computer e i sistemi operativi, consultare “Collegamento della macchina al PC” a pagina 123.



Nota

- Non spegnere la macchina mentre viene visualizzata la schermata “Salvataggio in corso”. Il ricamo che si sta salvando andrà perso.

1 Collegare il connettore del cavo USB nelle porte USB corrispondenti per il computer e la macchina.

- * Il cavo USB può essere inserito nelle porte USB sul computer e sulla macchina per ricamare, indipendentemente dal fatto che il computer e la macchina per ricamare siano accesi o spenti.

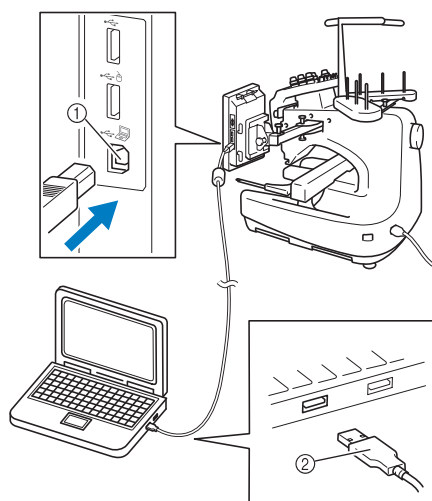

- ① Porta USB per il computer
- ② Connettore del cavo USB

→ In “Disco rimovibile” sul computer verrà visualizzata l'icona “Computer (Risorse del computer)”.



Nota

- I connettori sul cavo USB possono essere inseriti in una porta in un'unica direzione. Se fosse difficile inserire il connettore, evitare di esercitare eccessiva forza. Verificare l'orientamento del connettore.
- Per i dettagli relativi alla posizione della porta USB sul computer (o hub USB), consultare il manuale di istruzioni dell'apparecchiatura corrispondente.

- 2 Accendere il computer e selezionare "Computer (Risorse del computer)".
- 3 Premere  quando il ricamo che si vuole salvare è nella schermata Impostazioni del ricamo.

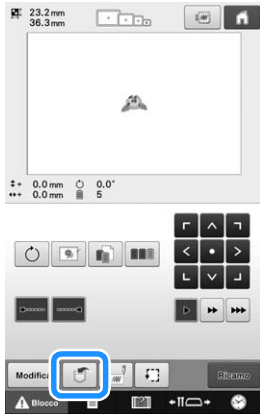

- 4 Premere .
 - * Premere **Cancella** per tornare alla schermata originale senza salvare.

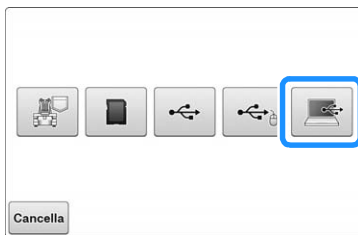

→ Il ricamo verrà temporaneamente salvato in "Disco rimovibile" su "Computer (Risorse del computer)".

- 5 Selezionare il file .phc del ricamo in "Disco rimovibile" e copiare il file nel computer.

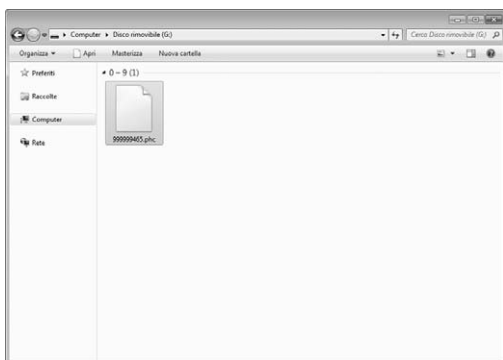

Recupero di ricami dalla memoria della macchina

- 1 Premere .

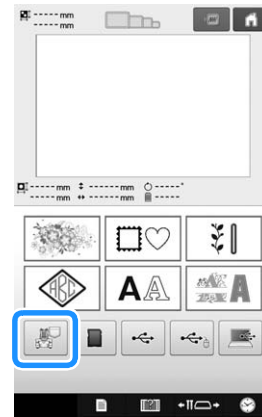

→ La macchina visualizza i ricami correntemente in memoria.

- 2 Premere il tasto del ricamo che si desidera recuperare.



- 3 Premere **Imposta**.

* Premere  per eliminare il ricamo.

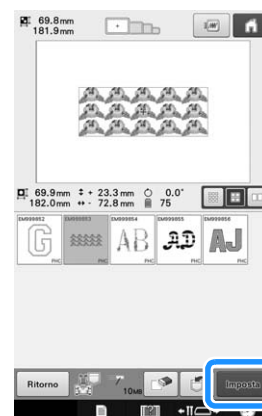

→ Viene visualizzata la schermata ricamo.

5

Richiamo da un supporto USB/ scheda SD

È possibile richiamare un ricamo specifico direttamente dal supporto USB/scheda SD o da una cartella del supporto USB/scheda SD. Se il ricamo si trova in una cartella, controllare ciascuna cartella per trovare il ricamo.



Nota

- La velocità di elaborazione può variare in funzione della quantità dei dati.

- 1 Inserire il supporto USB/scheda SD nella porta USB/slot per scheda SD della macchina.**

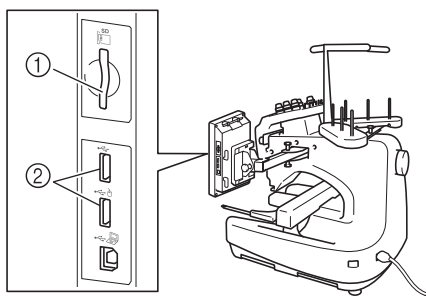

- Slot per scheda SD
- Porte USB

- 2 Premere , o .**

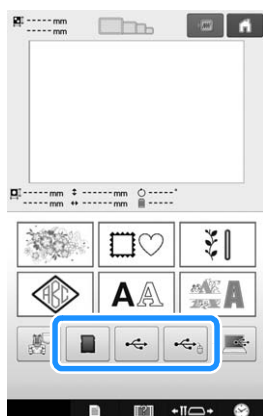

→ Vengono visualizzati i ricami e una cartella in una cartella superiore.

- 3 Premere se è presente una sottocartella per ordinare due o più ricami/punti sul supporto USB/scheda SD; viene visualizzato il ricamo all'interno della sottocartella.**

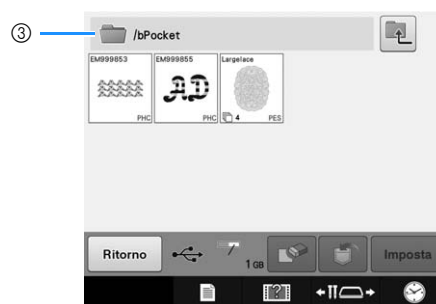

- Nome della cartella
- Ricami nel supporto USB/scheda SD
- Percorso
 - * Il percorso per indicare la cartella corrente in cima all'elenco.
 - * Vengono visualizzati i ricami e le sottocartelle in una cartella.
 - * Premere per tornare alla cartella precedente.
 - * Utilizzare il computer per creare sottocartelle. Non è possibile creare cartelle con la macchina.

- 4 Premere il tasto del ricamo che si desidera recuperare.**

- * Premere per tornare alla schermata originale.

5 Premere  .

- * Premere  per eliminare il ricamo dal supporto USB/scheda SD.

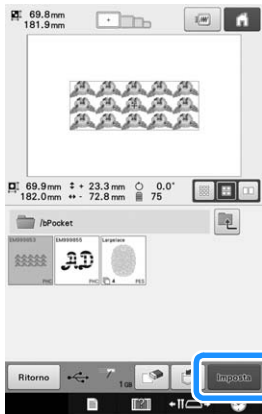

→ Viene visualizzata la schermata di modifica del ricamo.

Richiamo dal computer

Consultare “Collegamento della macchina al PC” a pagina 123 per i sistemi operativi del computer disponibili.

- 1** Collegare il connettore del cavo USB nelle porte USB corrispondenti per il computer e la macchina. (Consultare “Salvataggio di ricami nel computer” a pagina 136.)
- 2** Sul computer, aprire “Computer (Risorse del computer)” e andare su “Disco rimovibile”.

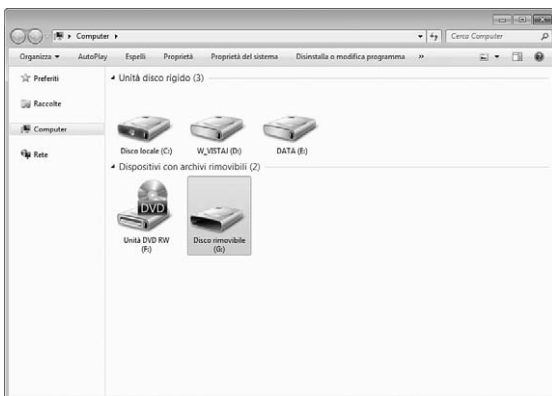

3 Spostare/copiare i dati di ricamo su “Disco rimovibile”.

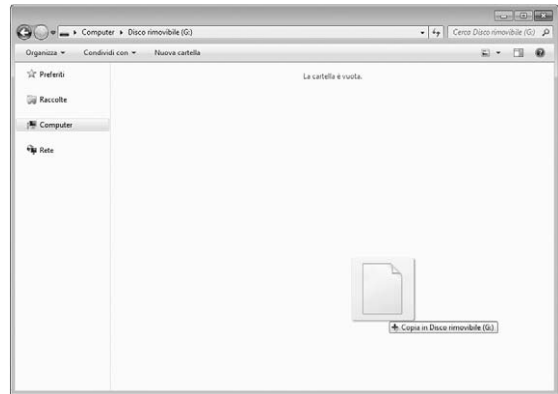

→ I dati di ricamo in “Disco rimovibile” vengono scritti sulla macchina.

Nota

- Non scollegare il cavo USB durante la scrittura dei dati.
- Non creare cartelle in “Disco rimovibile”. Dato che le cartelle non vengono visualizzate, non è possibile richiamare i dati di ricamo/punto all'interno delle cartelle.

5

4 Premere  .

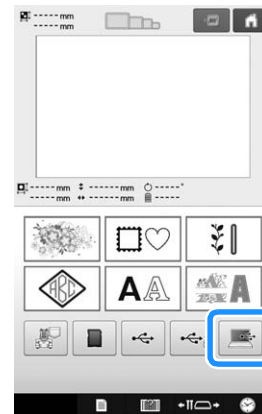

→ Nella schermata di selezione vengono visualizzati i ricami nel computer.

5 Premere il tasto del ricamo che si desidera richiamare.



6 Premere .

- * Premere  per eliminare il ricamo dal computer.

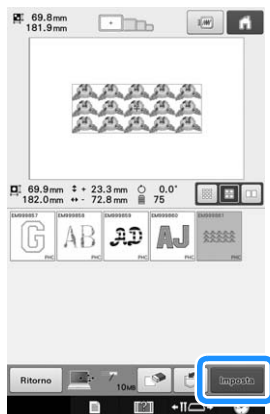

→ Viene visualizzata la schermata di modifica del ricamo.

■ Con i ricami più grandi di 200 mm (A) × 300 mm (L) (7-7/8 in (A) × 11-3/4 in (L))

Quando si seleziona un ricamo più grande di 200 mm (A) × 300 mm (L) (7-7/8 in (A) × 11-3/4 in (L)), viene visualizzato il seguente messaggio.

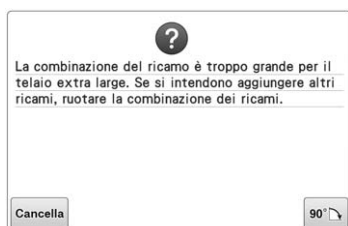

Premere  per ruotare il ricamo di 90 gradi prima di aprirlo.

Se i dati sono superiori a 200 mm (A) × 300 mm (L) (7-7/8 in (A) × 11-3/4 in (L)) anche dopo la rotazione di 90 gradi, viene visualizzato il seguente messaggio.

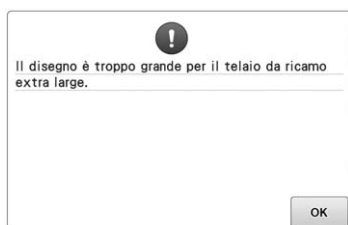

Premere  per tornare alla schermata dell'elenco ricami.

Promemoria

- Eseguire la stessa operazione quando si seleziona un ricamo più grande di 200 mm (A) × 300 mm (L), sia dalla scheda SD che dal supporto USB o dal computer.

■ Se non è possibile richiamare il ricamo desiderato

Quando si richiamavano i dati dei ricami dal computer, i dati non vengono presi direttamente dal computer. I dati dei ricami vengono invece temporaneamente scritti sulla macchina e successivamente richiamati. Nel "Disco rimovibile" è possibile salvare circa 10 MB di ricami. I dati di ricami non possono essere richiamati se si superano tali dimensioni.

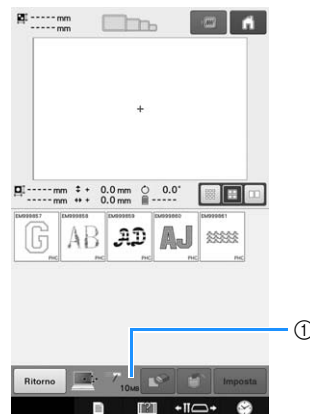

- ① Indica lo spazio libero nell'area USB della macchina. Se si aggiungono dati del ricamo con queste dimensioni, è possibile richiamarli (scritti temporaneamente).

Per richiamare un ricamo più grande dello spazio disponibile, eliminare i ricami correntemente scritti, quindi posizionare il ricamo che si desidera richiamare nella cartella.

1 Rimuovere tutti i ricami non necessari dalla cartella "Disco rimovibile" sul computer.

Selezionare i dati di ricamo, quindi spostarli in una cartella diversa, nel Cestino, o fare clic con il tasto destro e selezionare "Elimina".

2 Collocare il ricamo che si desidera richiamare nella cartella "Disco rimovibile".

→ Dopo aver scritto i dati nella macchina per ricamare, viene visualizzato il tasto per quel ricamo.

3 Se non risulta ancora possibile scrivere il ricamo desiderato, ripetere le operazioni 1 e 2.

Salvataggio di ricami da qualsiasi sorgente di memoria su un'altra memoria

I ricami salvati nella memoria della macchina, nella memoria USB, nella scheda SD o nel PC possono essere trasferiti reciprocamente sulle varie memorie.

- 1 Nella schermata iniziale, premere il tasto dal quale si desidera eseguire il recupero/richiamo.

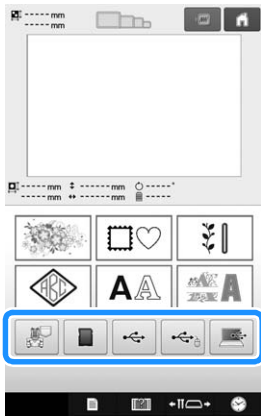

- 2 Premere il tasto del ricamo che si desidera salvare.



- 3 Premere .



- 4 Selezionare la memoria che si desidera salvare.

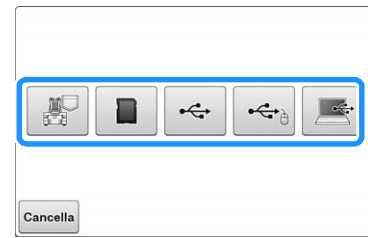

→ Il ricamo viene salvato.



Nota

- Quando si salva il ricamo su un supporto USB/scheda SD, il ricamo viene salvato nella cartella "bPocket".

Invio dei ricami da un computer alla macchina (funzione Link (Collegamento))

Questa macchina è compatibile con la funzione Link (Collegamento). Questa funzione consente ai ricami modificati nel software di modifica del ricamo fornito con la funzione Link (Collegamento), come ad esempio PE-DESIGN NEXT o superiore, di essere trasferiti da un computer a più macchine da ricamo. È possibile trasferire a una macchina per ricamare fino a 100 ricami e lo stato del ricamo dei ricami trasferiti può essere visualizzato dal monitor del computer. Utilizzare il cavo USB incluso per collegare un computer alla macchina per ricamare.

Operazioni disponibili con la funzione Link (Collegamento)

■ Inviare più ricami alle macchine da ricamo collegate

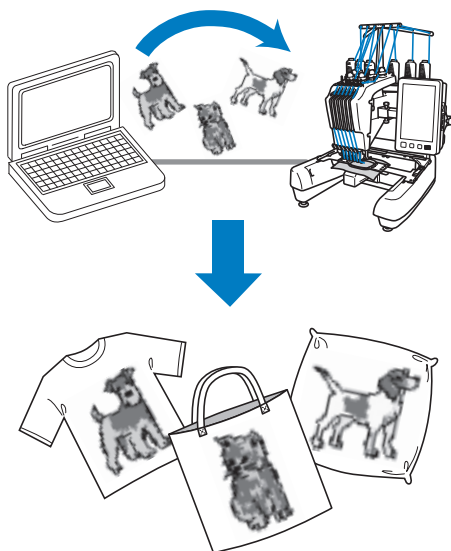

■ Verificare dal computer lo stato di cucitura della macchina per ricamare (questo modello)

(Esempio di più macchine collegate)

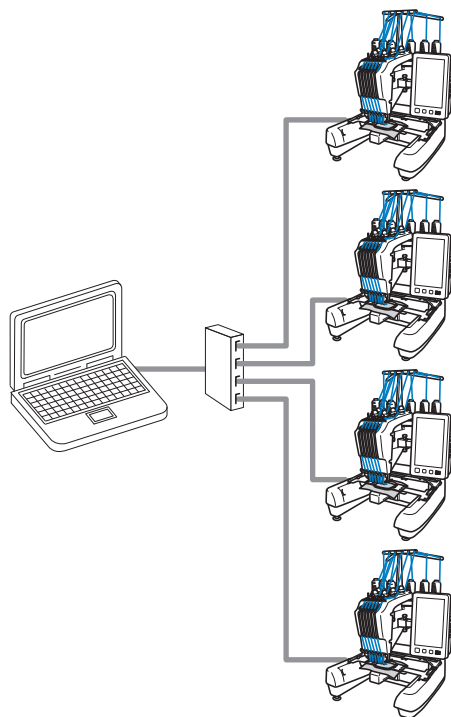

Promemoria

- Quando si collegano più macchine da ricamo a un computer, utilizzare un hub USB disponibile in commercio. Si consiglia di utilizzare un hub USB autoalimentato. Non utilizzare prolunghe USB o ripetitori. Per i dettagli sull'utilizzo dell'hub USB, fare riferimento alle relative istruzioni operative.



Ricamo con la funzione Link (Collegamento)

Innanzitutto, utilizzare il software di modifica del ricamo per creare il ricamo da inviare nella macchina.





Nota

- È possibile ricamare i dati di ricamo in formato PES (.pes) e PEN (.pen) utilizzando la funzione Link (Collegamento).
- La funzione Link (Collegamento) non può essere utilizzata con ricami di grandi dimensioni (divisi).
- Montare sulla macchina per ricamare il telaio per ricamo per le dimensioni del ricamo da inviare.

1 Premere , quindi premere  e  per visualizzare la pagina 5 della schermata delle impostazioni.

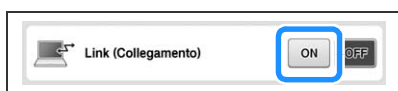
2 Premere  per attivare la funzione Link (Collegamento).



→ Quando viene visualizzato il seguente messaggio, premere .

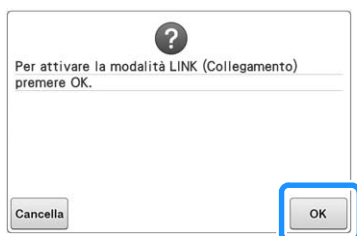

3 Spegner la macchina.

4 Utilizzare il cavo USB incluso per collegare un computer alla macchina per ricamare.

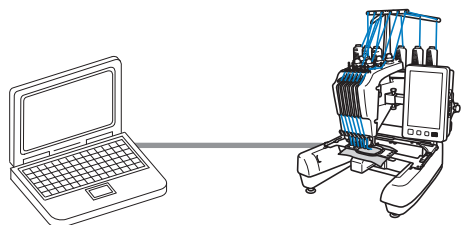

5 Accendere la macchina.

6 Utilizzando il software di modifica del ricamo con la funzione Link (Collegamento) da un computer, come ad esempio PE-DESIGN NEXT o superiore, inviare il ricamo a una macchina in modalità Link (Collegamento).

7 Quando viene visualizzato il seguente messaggio, premere .

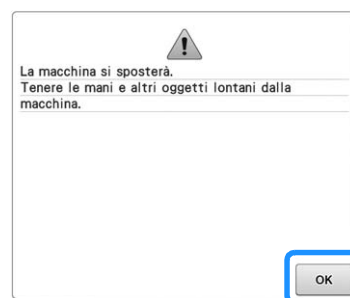

→ Quando la macchina si sta collegando al PC, viene visualizzato un messaggio sul display a cristalli liquidi.

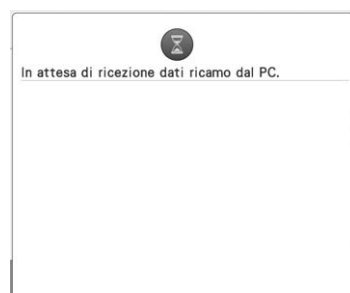

5



Nota

- Per i dettagli sull'utilizzo del software di modifica del ricamo, consultare il manuale di istruzioni incluso.

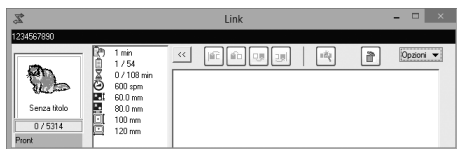



- * La finestra di dialogo della funzione Link (Collegamento) è disponibile nel software PE-DESIGN NEXT.
- Se viene visualizzato il seguente messaggio di errore, il tipo di telaio per ricamo installato sulla macchina non è compatibile con le dimensioni del ricamo. Sostituire il telaio per ricamo con uno compatibile con le dimensioni del ricamo.

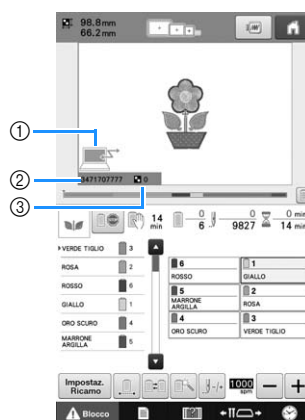

8 Dopo aver aperto il ricamo con la macchina, viene visualizzata la schermata Ricamo.

→ Il ricamo aperto viene visualizzato nell'area di visualizzazione del ricamo con l'icona per la funzione Link (Collegamento).





- ① Icona per la funzione Link (Collegamento)
 - ② ID della macchina a 10 cifre
 - ③ Numero del ricamo in coda
- Premere  per eliminare il ricamo.



Promemoria

- Quando la macchina per ricamare è collegata al computer, lo stato della macchina può essere visualizzato utilizzando una funzione del software di modifica del ricamo. Se più macchine da ricamo sono collegate contemporaneamente, verificare lo stato delle macchine utilizzando l'ID della macchina a 10 cifre visualizzato sulla schermata della macchina. Dal computer possono essere visualizzate le seguenti informazioni.
 - Numero del punto cucito e numero totale dei punti presenti nel ricamo
 - Informazioni sugli errori di cucitura

9 Per modificare le impostazioni del ricamo per il ricamo aperto, premere .

- Premere  quando viene visualizzato il seguente messaggio. Premere  per tornare alla schermata ricamo.

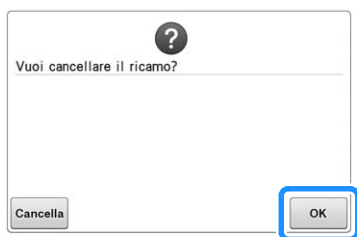

→ Viene visualizzata la schermata Impostazioni del ricamo.

10 Dopo aver specificato le impostazioni desiderate, premere per tornare alla schermata Ricamo.

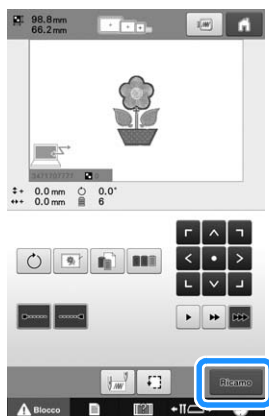

11 Premere , quindi premere il pulsante Avvio/Stop per avviare il ricamo.

→ Una volta completato il ricamo, viene visualizzato il seguente messaggio.



12 Per aprire un altro ricamo inviato dal computer, premere , quindi ripetere la procedura partendo dal punto 8 per proseguire con il ricamo.

Per interrompere il ricamo o per ripetere il ricamo dello stesso ricamo, premere .



Nota





- Le impostazioni della schermata Ricamo specificate nel punto 10 vengono salvate anche se  è stato premuto per proseguire con la cucitura dopo aver terminato il ricamo.



Promemoria

- Se la macchina per ricamare viene spenta mentre il ricamo è in corso, è possibile utilizzare l'operazione di ripresa del ricamo alla successiva riaccensione.

Disattivazione della funzione Link (Collegamento)

- 1 Premere , quindi premere  e  per visualizzare la pagina 5 della schermata delle impostazioni.
- 2 Premere  per disattivare la funzione Link (Collegamento).



→ Quando viene visualizzato il seguente messaggio, premere .

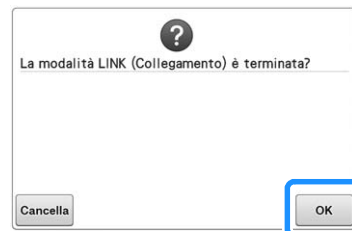

3 Spegner la macchina.

Modifica del ricamo (Schermata di modifica del ricamo)

È possibile modificare i ricami dalla schermata Modifica ricamo e dalla schermata Impostazioni del ricamo. È possibile modificare i ricami singoli dalla schermata Modifica ricamo e il ricamo completo dalla schermata Impostazioni del ricamo. I risultati della modifica del ricamo possono essere visualizzati nell'area di visualizzazione del ricamo.

Ingrandire l'immagine del ricamo sulla schermata

È possibile visualizzare il ricamo ingrandito fino a un massimo del doppio delle sue dimensioni normali.





1 Premere .

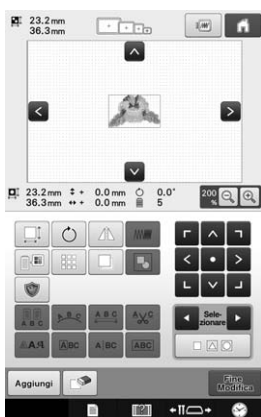

→ L'immagine del ricamo ingrandita viene visualizzata sulla schermata.

2 Ogni volta che si preme il rapporto di ingrandimento passa a 125%, 150% o 200%.



- Premere , ,  e  sull'area di visualizzazione del ricamo per vedere l'area nascosta del ricamo.

Promemoria

- È possibile spostare l'area di visualizzazione del ricamo anche se si preme o si sposta un'area vuota.

3 Per riportare il ricamo alle dimensioni normali, continuare a premere fino al rapporto di ingrandimento di 100%.

Combinazione di ricami

È possibile combinare agevolmente vari ricami, quali ricami, ricami a cornicetta, ricami con alfabeto incorporato e ricami su schede per ricamo.

1 Premere .



→ Viene visualizzata nuovamente la schermata di selezione del tipo di ricamo.



- Premere  nella schermata di selezione del categorie, se non si desidera più combinare i ricami. Viene quindi visualizzata la schermata di modifica del ricamo. Questo tasto è disponibile solo se precedentemente è stato selezionato un ricamo.

2 Selezionare un ricamo.

Selezionare il ricamo da aggiungere come descritto da pagina 124 a 140.

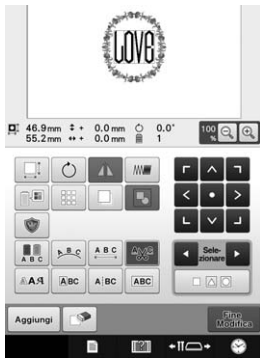

- Quando si seleziona un altro ricamo, questo viene aggiunto generalmente al centro dell'area di visualizzazione del ricamo.

3 Ripetere le operazioni 1 e 2 fino a quando non si selezionano tutti i ricami da combinare.

Promemoria

- È possibile eseguire il posizionamento di ricami singoli e altre operazioni di modifica dalla schermata di modifica del ricamo. Le operazioni di modifica possono essere eseguite nello stesso modo dalla schermata di modifica del ricamo sia se è selezionato ogni ricamo sia se sono stati selezionati tutti i ricami che si desidera combinare.

Selezione del ricamo da modificare

Se si selezionano ricami multipli, è possibile scegliere quale sarà modificato.

1 Premere o .

Il ricamo che sarà modificato è quello incorniciato di rosso.

Continuare a premere e fino a quando la cornice rossa circonda il ricamo che si desidera modificare.



→ I ricami sono selezionati nell'ordine in cui sono stati aggiunti al ricamo o nell'ordine opposto.



① Cornice rossa che indica il ricamo da modificare.

Promemoria

- Se sono visualizzati ricami multipli nella schermata di modifica del ricamo, la procedura di base è 1 selezionare il ricamo da modificare, quindi 2 modificarlo.

■ Selezione di più ricami contemporaneamente

È possibile modificare facilmente ricami multipli, per esempio quando si spostano ricami combinati, se si selezionano tutti insieme.

1 Premere .

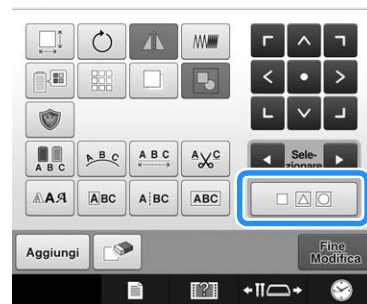

→ Appare la schermata Selezione multipla.

- 2** Selezionare i ricami multipli trascinando il dito nella schermata per creare una casella attorno ai ricami desiderati.

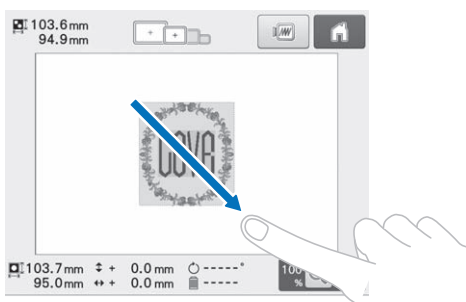

Promemoria

- È possibile selezionare o deselezionare più ricami dalla schermata Selezione multipla. Premere **◀** o **▶** per controllare i ricami da selezionare, quindi premere **Imposta**.



Il ricamo selezionato viene circondato da una casella rossa.

- Premere **☐** per selezionare tutti i ricami all'interno dell'area di visualizzazione del ricamo.
- Premere **☐** per deselezionare tutti i ricami selezionati.
- È anche possibile selezionare i ricami toccandoli nella schermata.
- Mentre la schermata Selezione multipla è visualizzata, è possibile spostare i ricami con **⬆** **⬇** **⬇** **⬆**.

- 3** Premere **OK** per tornare alla schermata di modifica del ricamo.

- I ricami multipli selezionati vengono circondati da una casella rossa.

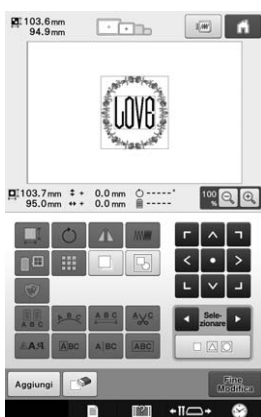

Raggruppamento di più ricami selezionati

Se i ricami multipli selezionati in "Selezione di più ricami contemporaneamente" a pagina 147 vengono raggruppati, possono essere modificati come un ricamo solo.

- 1** Premere **☐** in modo che cambi in **☐**.

→ I ricami selezionati sono raggruppati.



- Ogni volta che si preme questo tasto la funzione si attiva o si disattiva.



Il gruppo di ricami selezionato non è raggruppato.

I ricami visualizzati sono raggruppati.

Spostamento di un ricamo

Determinare dove sarà cucito il ricamo nel telaio per ricamo. Se vi sono ricami multipli combinati, spostare ogni ricamo per disporre il ricamo.

- 1** Premere il tasto corrispondente alla direzione in cui si desidera spostare il ricamo.

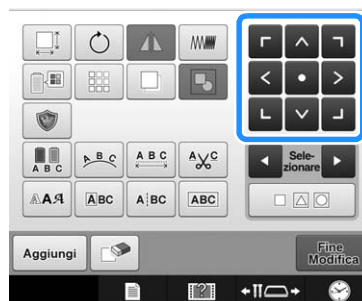

→ Il ricamo si sposta nella direzione indicata dalla freccia sul tasto.

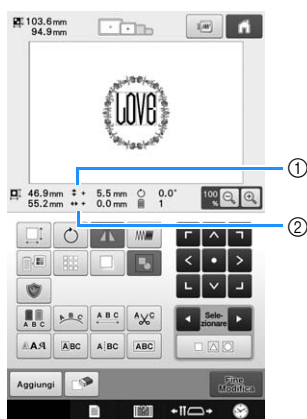

- ① Indica la distanza verticale spostata dal centro.
 ② Indica la distanza orizzontale spostata dal centro.

Promemoria

- Per raggruppare i ricami combinati, fare riferimento a “Raggruppamento di più ricami selezionati” a pagina 148.
- Per riportare il ricamo nella posizione in cui si trovava prima dello spostamento (centro del telaio per ricamo), premere .

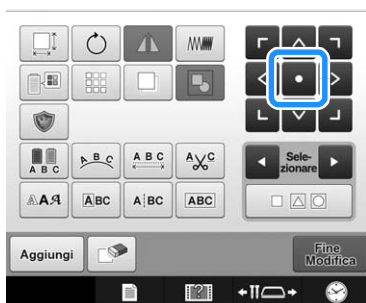

Il ricamo può anche essere spostato mediante trascinamento.

Se è collegato un mouse USB, spostare il mouse fino a posizionare il puntatore sul ricamo desiderato, quindi trascinare il ricamo tenendo premuto il pulsante sinistro del mouse. Il ricamo può anche essere trascinato selezionandolo direttamente nella schermata con un dito o con la penna a contatto.

Promemoria

- Il ricamo può essere spostato anche premendo i tasti freccia nelle schermate visualizzate quando si preme qualunque altro tasto di modifica.
- Si utilizzano i tasti freccia nella schermata Impostazioni del ricamo per spostare il telaio in modo da selezionare la posizione di ricamo.
- È anche possibile spostare il ricamo nella posizione desiderata trascinandolo con il dito.

Ribaltamento orizzontale di un ricamo

- 1 Premere  in modo che cambi in .



→ Il ricamo è ribaltato orizzontalmente.

- Ogni volta che si preme questo tasto l'impostazione si attiva o si disattiva.

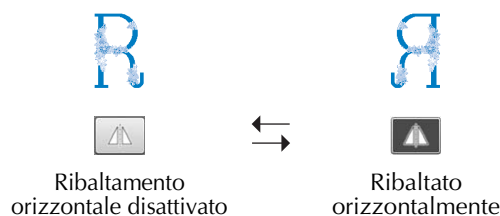

Modifica delle dimensioni di un ricamo (Modalità di ridimensionamento normale)

L'aumento o la diminuzione delle dimensioni del ricamo possono essere compresi tra il 90% e il 120% delle dimensioni originali.

1 Premere .





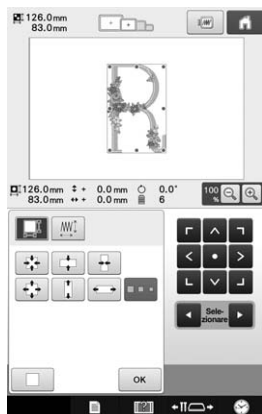





- Viene visualizzata la schermata indicata di seguito.
- Nella schermata viene visualizzata la maniglia di rotazione del ricamo. È possibile ruotare il ricamo mentre lo si ridimensiona. Per i dettagli relativi alla rotazione del ricamo, consultare "Regolazione dell'angolo" a pagina 91.





Esempio: Angolo originale



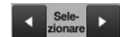

-  Diminuisce senza cambiare il rapporto altezza-larghezza.
-  Diminuisce solo in direzione verticale.
-  Diminuisce solo in direzione orizzontale.
-  Ingrandisce senza cambiare il rapporto altezza-larghezza.
-  Ingrandisce solo in direzione verticale.

-  Ingrandisce solo in direzione orizzontale. 
-  Modalità di ridimensionamento normale
Ingrandisce/rimpicciolisce senza modificare il numero di punti.
-  Modalità Ricalcolo punti
Ingrandisce/rimpicciolisce mantenendo invariata la densità del filo.

 Seleziona un ricamo da ridimensionare.

 Sposta il ricamo nella direzione della freccia sul tasto.

 Premere questo tasto per ripristinare le dimensioni originali del ricamo.

 Chiude la schermata.

 Disponibile solo con i ricami con caratteri. Premere questo tasto per modificare le dimensioni del testo.

2 Se non è selezionato, premere .

Se si seleziona un nuovo ricamo,  è selezionato. Continuare semplicemente con il passaggio 3.

3 Premere i tasti per regolare il ricamo con le dimensioni desiderate.

Ogni volta che si preme il tasto, le dimensioni del ricamo aumentano o diminuiscono leggermente.

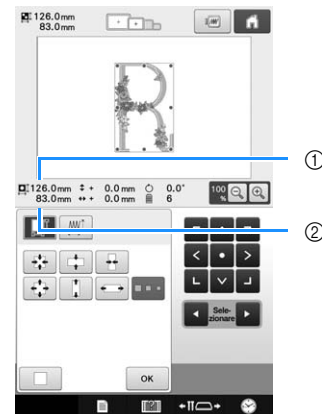

Le dimensioni del ricamo sono visualizzate dopo aver premuto il tasto per modificarle.

① Lunghezza verticale

② Larghezza orizzontale

- È possibile aumentare le dimensioni in base al ricamo o al carattere.
- A seconda del ricamo o del carattere, eseguendo una rotazione di 90 gradi è possibile aumentare ancora maggiormente le dimensioni.
- Se si ruota il ricamo, le direzioni verticale e orizzontale potrebbero essere invertite.
- Per riportare il ricamo alle dimensioni originali, premere .

4 Se necessario, premere i tasti freccia per regolare la posizione del ricamo.

(Per maggiori dettagli, consultare pagina 148.)

5 Dopo aver eseguito i cambiamenti desiderati, premere **OK**.

→ Viene visualizzata nuovamente la schermata di modifica del ricamo.

⚠ ATTENZIONE

- Dopo aver modificato le dimensioni del ricamo, controllare le icone relative ai telai per ricamo disponibili e utilizzare solo i telai indicati. Se si utilizza un telaio diverso da quelli indicati, il piedino premistoffa potrebbe toccare il telaio per ricamo causando lesioni.

Modifica delle dimensioni del ricamo mantenendo la densità del filo desiderata (ricalcolo punti)

Nella schermata di modifica del ricamo, è possibile modificare le dimensioni del ricamo mantenendo allo stesso tempo la densità del filo desiderata.

Grazie a questa funzione, il ricamo verrà ingrandito o ridotto con proporzioni più elevate rispetto a un normale ridimensionamento.

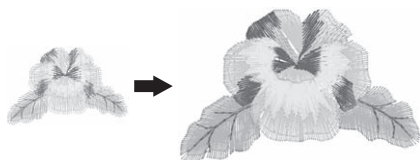

Nota

- Per verificare il ricamo finito prima di cucirlo sul progetto, effettuare un ricamo di prova utilizzando lo stesso tessuto e lo stesso filo del progetto.
- Non è possibile utilizzare questa funzione con i ricami con caratteri, i ricami a cornice, i ricami (per bordi) ripetuti e i ricami per asole grandi. Tuttavia, questa funzione consente di creare un ricamo ripetuto da un ricamo ridimensionato.
- I ricami con un numero elevato di punti (circa 100,001 o superiori) non possono essere ridimensionati mantenendo allo stesso tempo la densità del filo desiderata. Il limite massimo del numero di punti varia in base alla dimensione dei dati del ricamo.
- Con questa funzione, la densità del filo viene mantenuta quando il ricamo viene ingrandito/ridotto. Tuttavia il ricamo del punto di discesa dell'ago non viene completamente mantenuto. Utilizzare la modalità di ridimensionamento normale

 in base ai risultati del ricamo di prova.

1 Premere .



→ Viene visualizzata la schermata seguente. (Consultare pagina 150.)

2 Premere  per entrare nella modalità Ricalcolo punti (.

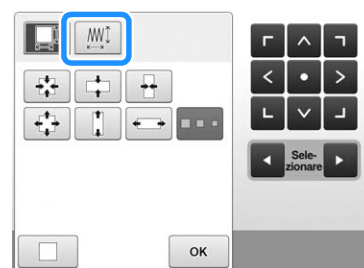

 **Promemoria**

- Ricalcolo punti non può essere utilizzato se il tasto  non viene visualizzato.

3 Quando viene visualizzato il seguente messaggio, premere **OK**.

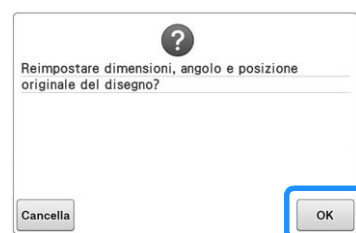

→ Il ricamo ritornerà alle dimensioni originali, compreso l'angolo e la posizione in cui si trovava prima della modifica.

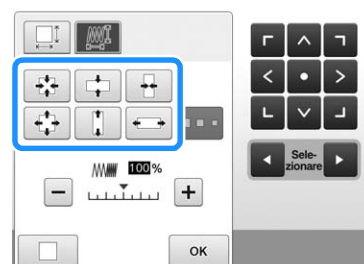

4 Selezionare il tipo di modifica delle dimensioni del ricamo. (Consultare pagina 150.)

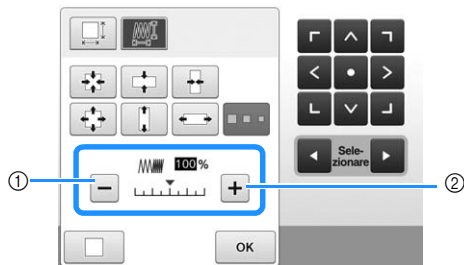

Promemoria

- Nella modalità Ricalcolo punti, è possibile rimpicciolire/ingrandire il ricamo tra il 60% e il 120%.
- Con la barra di misurazione della densità è possibile modificare la densità del filo. È possibile specificare un'impostazione compresa tra 80% e 120% con incrementi del 5%.



- ① Premere  per ridurre la densità del ricamo.
- ② Premere  per aumentare la densità del ricamo.

Premere .

Nota

- A seconda del ricamo, potrebbe non essere possibile ricamare con la densità del filo appropriata. Prima di eseguire la cucitura sul proprio lavoro, ricamare un campione di prova su un pezzo dello stesso tessuto utilizzato nel lavoro, con lo stesso ago e filo per ricamo.
- Se il ricamo viene ingrandito e vi è spazio tra i punti, aumentando la densità del filo è possibile ottenere un effetto migliore.
- Se il ricamo viene rimpicciolito e non vi è spazio tra i punti, riducendo la densità del filo è possibile ottenere un effetto migliore.

ATTENZIONE

- A seconda del ricamo, il punto può aggrovigliarsi oppure l'ago potrebbe rompersi se si riducono le dimensioni del ricamo. In questo caso, ingrandire leggermente il ricamo.
- Dopo aver modificato le dimensioni del ricamo, controllare le icone relative ai telai per ricamo disponibili e utilizzare solo i telai indicati. Se si utilizza un telaio diverso da quelli indicati, il piedino premistoffa potrebbe toccare il telaio per ricamo causando lesioni.

Rotazione di un ricamo

Il ricamo può essere ruotato in entrambe le direzioni all'angolazione desiderata.

Premere .

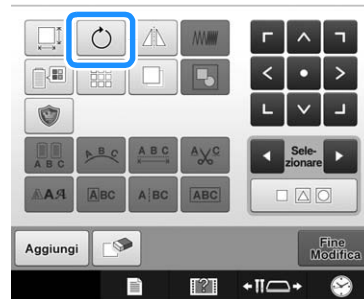

→ Viene visualizzata la schermata indicata di seguito.

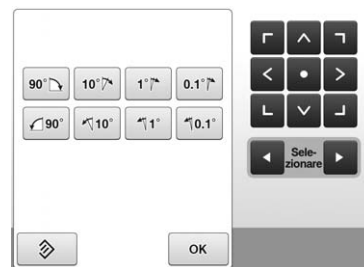

- Per i dettagli relativi a ciascun tasto, consultare "Regolazione dell'angolo" a pagina 91.

Premere i tasti di regolazione per ruotare il ricamo all'angolo desiderato.

Il ricamo ruota a ogni pressione di un tasto.

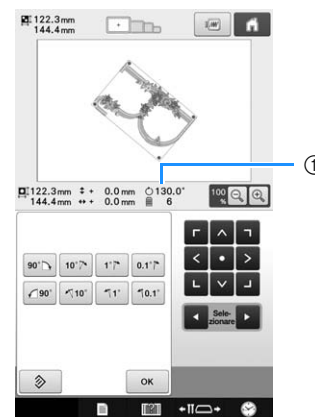

- ① Indica l'angolo del ricamo dopo aver premuto un tasto per modificarlo.
- Per riportare il ricamo nell'angolo originale, premere .

Se necessario, premere i tasti freccia per regolare la posizione del ricamo.

(Per maggiori dettagli, consultare pagina 148.)

4 Dopo aver eseguito i cambiamenti desiderati, premere .

→ Viene visualizzata nuovamente la schermata di modifica del ricamo.

⚠ ATTENZIONE

- Dopo aver modificato l'angolo del ricamo, controllare le icone relative ai telai per ricamo disponibili e utilizzare solo i telai indicati. Se si utilizza un telaio diverso da quelli indicati, il piedino premistoffa potrebbe toccare il telaio per ricamo causando lesioni.

Promemoria

- Se si utilizza  nella schermata Impostazioni del ricamo, è possibile ruotare il ricamo combinato completo. (Per i dettagli, consultare "Rotazione di un ricamo" a pagina 172.)
- Se il ricamo è troppo largo o se il ricamo è troppo vicino al margine del campo di ricamo, potrebbe non essere possibile applicare tutte le opzioni di rotazione.

Modifica della disposizione del testo di un carattere

È possibile disporre i caratteri su una riga orizzontale, una riga obliqua o un arco.

1 Premere .



→ Viene visualizzata la schermata indicata di seguito.

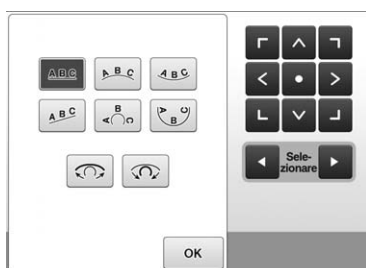





- Per i dettagli relativi a ciascun tasto, consultare "Cambiamento della disposizione del testo" a pagina 132.

2 Premere il tasto corrispondente alla disposizione del testo desiderata.

3 Dopo aver selezionato la disposizione del testo desiderata, è possibile regolare l'incurvatura. Se necessario, premere e per regolare l'incurvatura.

Promemoria

- Se si seleziona ,  e  cambiano in  e . È possibile aumentare o diminuire l'inclinazione.

4 Se necessario, premere i tasti freccia per regolare la posizione del ricamo.

(Per maggiori dettagli, consultare pagina 148.)

5 Dopo aver eseguito i cambiamenti desiderati, premere .

→ Viene visualizzata nuovamente la schermata di modifica del ricamo.

Promemoria

- A questo punto, è possibile modificare la disposizione del testo specificata al momento della selezione del carattere a pagina 132.

Modifica della spaziatura dei caratteri

È possibile allargare o restringere la spaziatura dei caratteri.

1 Premere .



→ Viene visualizzata la schermata di spaziatura dei caratteri.

2 Premere i tasti per regolare la spaziatura dei caratteri desiderata.

Ogni volta che si preme un tasto, la spaziatura dei caratteri aumenta o diminuisce leggermente.

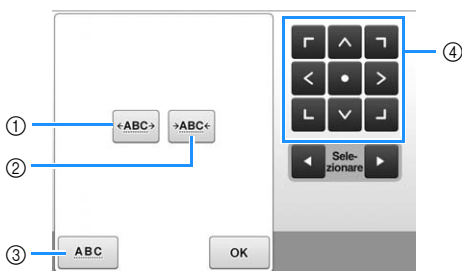

- ① Aumenta lo spazio tra i caratteri in modo uniforme.
- ② Riduce lo spazio tra i caratteri in modo uniforme.
- ③ Seleziona la spaziatura dei caratteri standard (spaziatura dei caratteri originale).
- ④ Sposta il ricamo nella direzione della freccia sul tasto.

3 Se necessario, premere i tasti freccia per regolare la posizione del ricamo.

(Per maggiori dettagli, consultare pagina 148.)

4 Dopo aver eseguito i cambiamenti desiderati, premere .

Separazione di ricami con caratteri combinati

I ricami di caratteri combinati possono essere separati per regolare la spaziatura dei caratteri o per modificare separatamente i ricami una volta immessi tutti i caratteri.

1 Premere .



→ Viene visualizzata la schermata seguente.

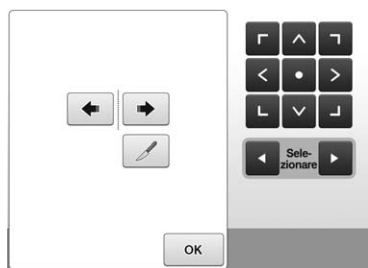

2 Utilizzare per selezionare il punto in cui separare il ricamo, quindi premere per separarlo. In questo esempio il ricamo verrà separato tra "T" e "a".

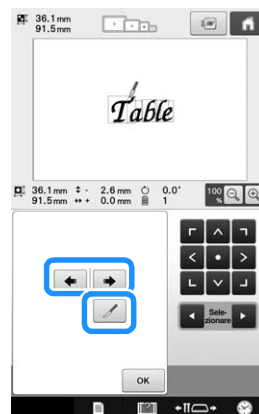

3 Utilizzare e per selezionare un ricamo, quindi utilizzare per regolare la spaziatura dei caratteri.

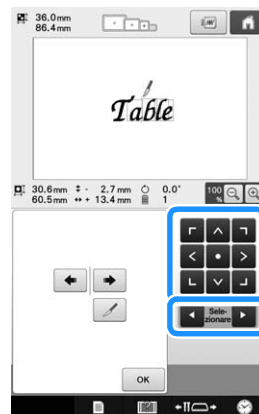

4 Premere .

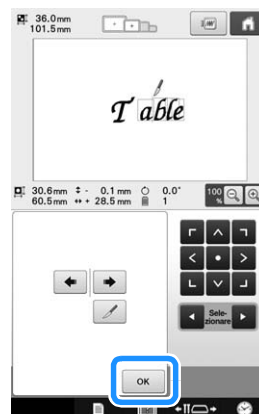

Taglio del filo tra i caratteri

Se l'impostazione della macchina prevede il taglio dei fili tra i caratteri, si riducono i punti saltati tra i caratteri e qualsiasi altra procedura necessaria dopo il ricamo. Tuttavia, se si tagliano i fili tra ogni carattere, il tempo di ricamo aumenterà.

1 Premere  in modo che cambi in .

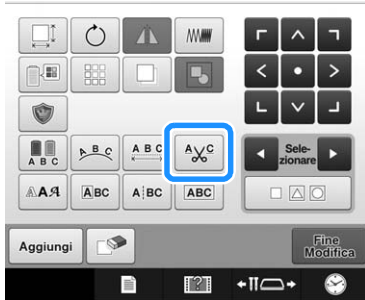

- Ogni volta che si preme questo tasto l'impostazione si attiva o si disattiva.



Combinazione di ricami con caratteri separati

È possibile combinare due righe separate di ricami con caratteri. I caratteri possono essere allineati nell'ordine specificato. Non è possibile combinare le righe dei ricami con caratteri se il testo contiene un avanzamento riga impostato con la funzione Avanzamento riga.

1 Premere .



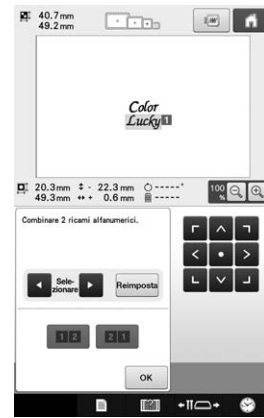

→ Viene visualizzata la schermata seguente.



Promemoria

- Al carattere selezionato è assegnato il numero 1.

2 Selezionare il gruppo di ricami con caratteri che si desidera combinare.

- È possibile selezionare i ricami premendoli nella schermata, oppure premendo  o  per controllare i ricami da selezionare e poi premendo

.

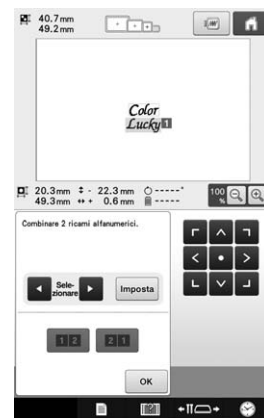

→ Ai ricami vengono assegnati temporaneamente i numeri 1 e 2.

3 Premere  o  per selezionare l'ordine dei 2 ricami.



- 4 Premere  per tornare alla schermata precedente.



Specifica del testo multicolore

I caratteri del ricamo Alfabeto selezionati a pagina 130 sono impostati su nero. È possibile modificare il colore dei caratteri mediante il tasto Cambia colore filo; tuttavia, per modificare il colore di caratteri singoli, premere il tasto Multicolore per attivarlo, quindi specificare il colore di ogni carattere.

- 1 Premere  in modo che cambi in .



- Ogni volta che si preme questo tasto l'impostazione si attiva o si disattiva.

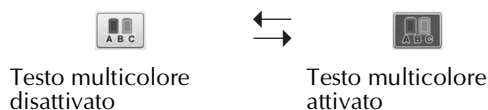



- Per i dettagli sul cambio del colore del filo, consultare "Modifica dei colori del ricamo" a pagina 157.

Modifica del tipo di carattere

Nella schermata di modifica del ricamo è possibile modificare il tipo di carattere utilizzato nel ricamo selezionato.

- 1 Premere .



- 2 Utilizzare   per selezionare il testo del quale si deve modificare il tipo di carattere, quindi selezionare il tipo di carattere desiderato.

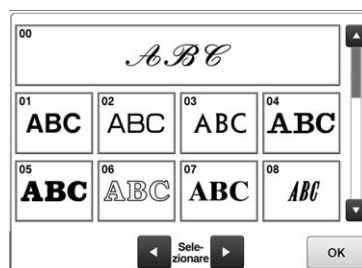

- 3 Premere .

Modifica del tipo di carattere e delle dimensioni di singoli caratteri

È possibile modificare il tipo di carattere e le dimensioni dei singoli caratteri in un testo.

- 1 Premere .



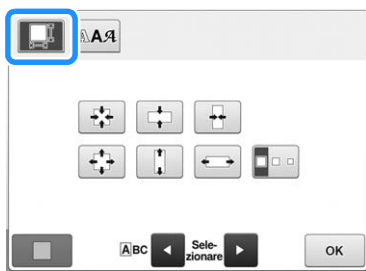

- 2 Premere  per selezionare il singolo carattere da modificare.

- 3 Selezionare una dimensione carattere di seguito  per modificare il carattere alle dimensioni desiderate.

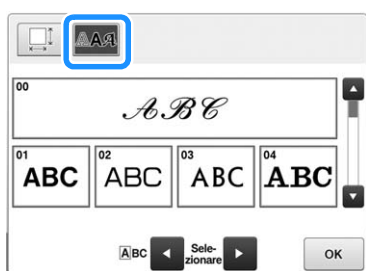

- 4 Premere  e selezionare il tipo di carattere desiderato.



- 5 Premere  .

Modifica della densità del filo (solo per alcuni ricami a caratteri e a cornicetta)

È possibile modificare la densità del filo per alcuni ricami a caratteri e a cornicetta.

È possibile specificare un'impostazione compresa tra 80% e 120% con incrementi del 5%.

- 1 Premere  .



→ Viene visualizzata la schermata indicata di seguito.

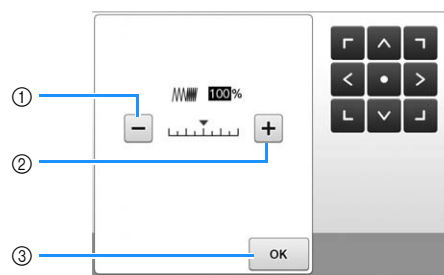

- ① Seleziona una densità del filo minore
 ② Seleziona una densità del filo maggiore
 ③ Premere questo tasto per chiudere la schermata.

Seleziona una densità del filo maggiore/minore



- 2 Premere i tasti per selezionare la densità del filo desiderata.

Ogni volta che si preme il tasto, la densità del filo aumenta o diminuisce leggermente.

- Per tornare alla densità del filo originale (standard), selezionare "100%".

- 3 Dopo aver eseguito i cambiamenti desiderati, premere  .

→ Viene visualizzata nuovamente la schermata di modifica del ricamo.

Modifica dei colori del ricamo

È possibile modificare i colori del ricamo e visualizzare un'anteprima sullo schermo.

Modificando i colori del ricamo, è possibile visualizzare lo stesso ricamo in vari modi.

Se i propri colori del filo sono registrati in una tavola di colori e se è stata utilizzata una tabella per la modifica dei colori, i rocchetti di filo possono essere assegnati ai colori del filo di cui si è provvisti. E il ricamo visualizzato sulla schermata apparirà con i colori il più possibile simili ai colori del filo reali.

Questa operazione consente di modificare i colori di tutti i ricami, non solo del ricamo in fase di modifica.



1 Premere .



→ Viene visualizzata la schermata Cambia colore del filo.

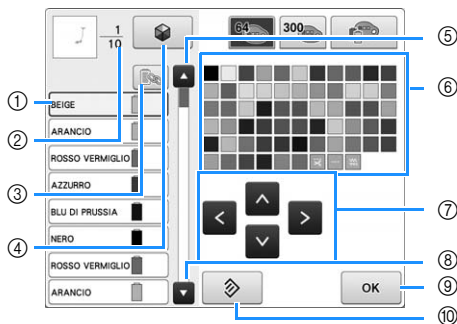

- ① Il colore del filo circondato da una casella blu nella visualizzazione della sequenza dei colori dei fili è il colore che si sta modificando.
- ② Indica il numero di cambi del colore del filo. Il valore in alto indica la posizione nell'ordine di cucitura del colore all'inizio della visualizzazione della sequenza dei colori dei fili; il valore in basso indica il numero totale di cambi del colore del filo.
- ③ Utilizzare questo tasto per combinare tutti i colori dei fili uguali in modo da poterli selezionare.
- ④ Utilizzo della funzione Rimescolamento dei colori. Selezionare lo schema dei colori desiderato dai nuovi schemi di colori suggeriti per modificare la tonalità complessiva del ricamo. (Consultare "Trovare nuovi schemi di colori con la funzione Color Shuffling (Mix di colori)" a pagina 159.)
- ⑤ Seleziona il colore precedente nella visualizzazione della sequenza dei colori dei fili.
- ⑥ Tavola dei colori del filo. Selezionare un colore da questa tavola.
- ⑦ Utilizzare questi tasti per selezionare un colore dalla tavola di colori del filo.
- ⑧ Seleziona il colore successivo nella visualizzazione della sequenza dei colori dei fili.
- ⑨ Premere questo tasto dopo aver selezionato un colore.
- ⑩ Premere questo tasto per ripristinare i colori presenti prima che venisse visualizzata questa schermata.

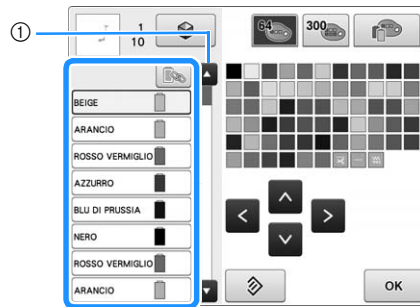

2 Dalla visualizzazione della sequenza dei colori dei fili, selezionare il colore di filo per il quale occorre modificare il colore.

- Se il colore di filo desiderato non viene visualizzato, utilizzare la barra di scorrimento sul lato destro per visualizzarlo.



① Barra di scorrimento

→ Il colore del filo selezionato viene circondato da una cornice blu.

- Per combinare lo stesso colore del filo quando lo si utilizza più di una volta, selezionare il colore del filo e premere . Il tasto diventa  e tutti i colori dei fili nella visualizzazione della sequenza dei colori dei fili che sono uguali a quello selezionato vengono evidenziati in blu.

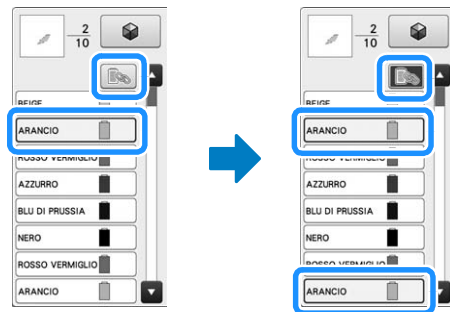

- La parte del ricamo per la quale occorre modificare il colore del filo può essere direttamente selezionata nel ricamo.

3 Premere , , e , oppure toccare direttamente il colore desiderato per selezionare il nuovo colore dalla tavolozza.

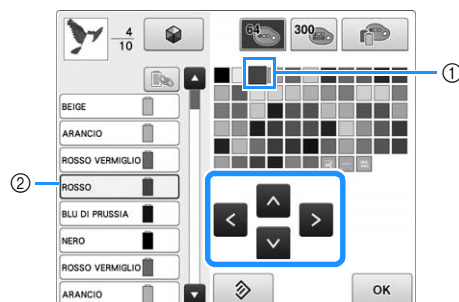

- ① Il colore che appare ingrandito è il colore selezionato.
- ② Visualizza il nome del colore del filo selezionato
→ Nell'area di visualizzazione del ricamo, viene modificato il colore della parte di ricamo selezionata.

4 Premere  .

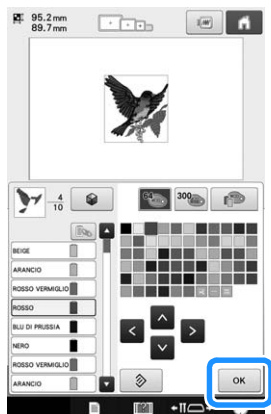

- Il cambio di colore è confermato.
- Viene visualizzata nuovamente la schermata di modifica del ricamo.

 **Promemoria**

- È possibile creare una tavola di colori del filo personalizzata che rifletta i colori a propria disposizione. (Consultare “Creazione di una tabella filati personalizzata” a pagina 167.)

Trovare nuovi schemi di colori con la funzione Color Shuffling (Mix di colori)

■ Funzione Color Shuffling (Mix di colori)

Con la funzione Color Shuffling (Mix di colori) la macchina suggerisce nuovi schemi di colori per il ricamo selezionato. Dopo aver selezionato l'effetto desiderato da uno dei quattro schemi di colore disponibili (“Casuale”, “Vivido”, “Gradazione” e “Tenue”), sarà visualizzato il campione per l'effetto selezionato.

1 Premere  .



- Viene visualizzata la schermata Cambia colore del filo.

2 Premere  .



- Se  è stato selezionato in questa schermata, ogni parte del ricamo con lo stesso colore del filo dello schema di colori originale diventerà dello stesso colore del filo del nuovo schema di colori visualizzato dalla macchina.

 OFF

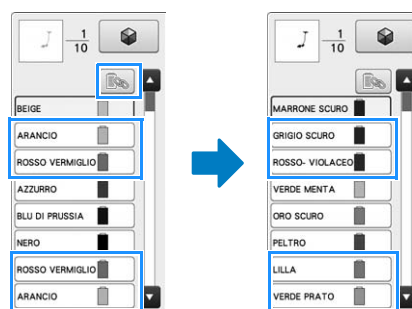

 ON

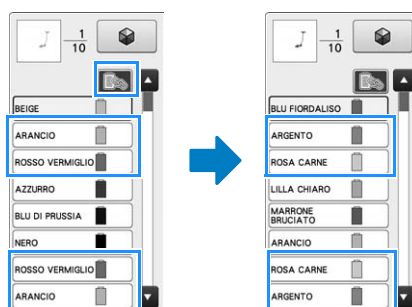

 **Nota**

- Questa funzione potrebbe non essere disponibile a seconda del ricamo selezionato (per es. un ricamo con bordi). Se il tasto Color Shuffling (Mix di colori) è in grigio, selezionare un altro ricamo.
- Se non è stata creata alcuna tabella dei fili personalizzata, la funzione Rimescolamento dei colori non può essere utilizzata con la tabella dei fili (300 colori). In questo caso, utilizzare in alternativa la tabella dei fili (64 colori) o creare alcuni colori nella tabella dei fili personalizzata. Consultare “Creazione di una tabella filati personalizzata” a pagina 167.

3 Selezionare il gruppo di colori che si desidera utilizzare.

- È possibile selezionare la funzione Color Shuffling (Mix di colori) dai seguenti gruppi di colori. ① colori dei fili attualmente presenti sulla base multirocchetto, ② tabella dei fili (64 colori: tabella di colori preimpostata) e ③ tabella dei fili personalizzata (300 colori: tabella di colori liberamente impostabile dall'utente).
- Impostando i colori dei fili da ricamo del tipo a disposizione nella tabella dei fili personalizzata, è possibile creare il ricamo con colori dei fili personalizzati.



4 Selezionare il numero di colori da utilizzare, quindi selezionare l'effetto desiderato.

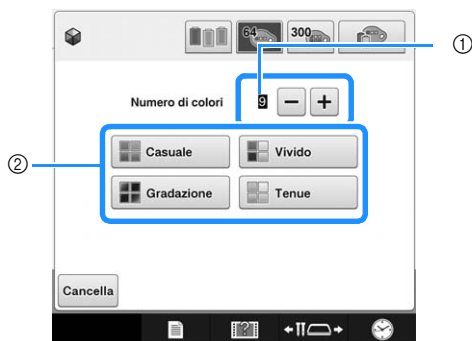

- ① Numero di colori da utilizzare nel ricamo
 - ② Effetti per gli schemi
- Se si seleziona "Casuale" o "Gradazione", seguire le istruzioni riportate in "Se si seleziona "Casuale" o "Gradazione"" a pagina 161.

Nota

- Non è possibile selezionare un numero di colori del filo superiore a quello del gruppo di colori selezionato.

Promemoria

- La selezione del numero di colori desiderato non deve superare il numero di sostituzioni del filo per il ricamo selezionato.
- Quando si utilizza questa funzione con il ricamo dati PES richiamato sulla macchina e "Codice filo "PES"" impostato su "ON" nella schermata delle impostazioni, i colori dei fili non presenti nella tabella dei fili della macchina non vengono utilizzati per creare gli schemi di colori. È possibile ottenere gli schemi di colori utilizzando tutti i colori dei fili presenti nel ricamo selezionato impostando "Codice filo "PES"" su "OFF" nella schermata delle impostazioni. (Consultare "Selezione delle informazioni sul colore di filo per i dati del formato "PES"" a pagina 183.)

5 Premere lo schema di colori desiderato dai campioni.

- * Premere **Aggiorna** per visualizzare i nuovi schemi.



- ① Premere per rivedere gli schemi precedenti dopo aver premuto **Aggiorna**.

Nota

- È possibile rivedere un massimo di 10 pagine di schemi. Dopo 10 pagine di schemi, ogni volta che si preme **Aggiorna** si elimina la pagina meno recente.

6 Premere **Imposta** per selezionare lo schema di colori visualizzato.

- * Premere **Cancella** per tornare alla schermata precedente.
- * È possibile continuare la selezione degli schemi di colori dalla pagina selezionata prima di premere **Imposta**.
- * Premere **◀** o **▶** per visualizzare gli altri schemi di colori.



→ Viene nuovamente visualizzata la schermata Cambia colore del filo.



Nota

- Le seguenti impostazioni nella schermata delle impostazioni non possono essere modificate in questa funzione;
 - Selezione del tipo dei colori dei fili
 - Impostazione dell'ago riservato
 - Impostazione "Codice filo "PES""

■ Se si seleziona "Casuale" o "Gradazione"

1 Premere **Auto Manuale** per selezionare la modalità Tavolozza dei fili desiderata.

→ Se i colori dei fili da utilizzare non verranno selezionati, selezionare "Auto".

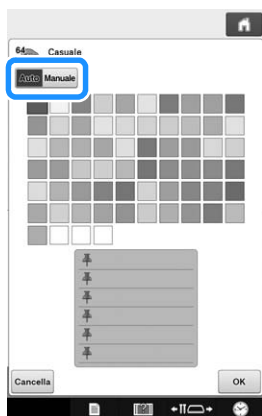

Con "Casuale"
È possibile aggiungere fino a sei colori dei fili. Dai colori aggiunti verrà creato uno schema di colori casuali.

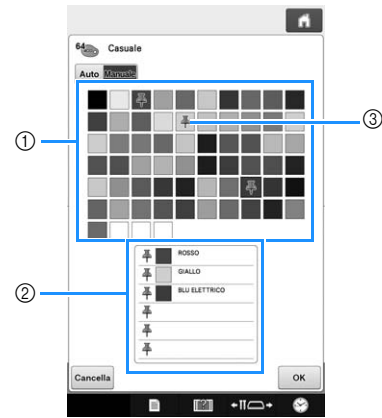

- 1 Selezionare i colori dei fili dalla tavolozza.
- 2 I colori dei fili selezionati vengono visualizzati nell'elenco.
- 3 Sui colori utilizzati nello schema di colori vengono visualizzate puntine da ricamo. Premere due volte il colore aggiunto per rimuovere il colore non desiderato.

Con "Gradazione"

È possibile selezionare un solo colore di filo.

Con il colore selezionato verrà creato un gradiente.

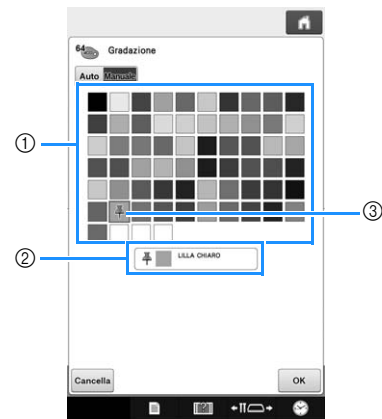

- 1 Selezionare il colore di filo dalla tavolozza.
- 2 Il colore di filo selezionato viene visualizzato nell'elenco.
- 3 Sul colore utilizzato nello schema di colori viene visualizzata una puntina da ricamo. Premere due volte il colore aggiunto per rimuovere il colore non desiderato.

2 Premere **OK**.

→ L'immagine di esempio viene visualizzata con lo schema di colori creato.

- Continuare con il passaggio 5 a pagina 160.



Ordinamento dei colori dei fili

È possibile ricamare con un numero minimo di sostituzioni del rocchetto di filo.

Prima di iniziare a ricamare, premere il tasto  nella schermata delle impostazioni del ricamo per riorganizzare l'ordine del ricamo e ordinarlo per i colori dei fili.

Schermata ricamo



Schermata Impostazioni del ricamo

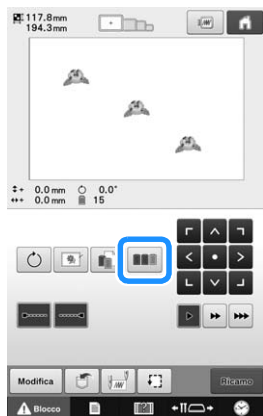

Schermata ricamo

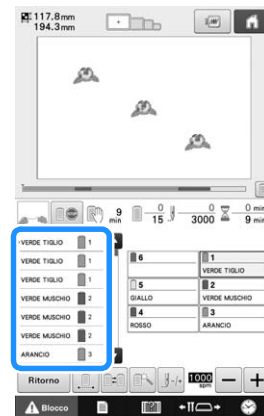

L'ordine dei colori del ricamo viene riorganizzato e ordinato per i colori dei fili.

Premere  per annullare l'ordinamento dei colori ed eseguire il ricamo con l'ordine dei colori del ricamo.



Nota

- Questa funzione non funziona sui modelli sovrapposti.

Esecuzione di ricami ripetuti

Questa funzione consente di creare punti di riferimento per ricami ripetuti.

1 Premere .

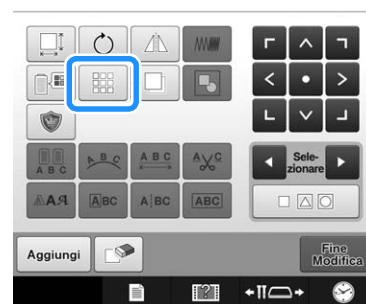

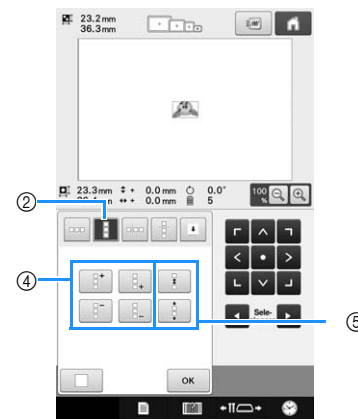
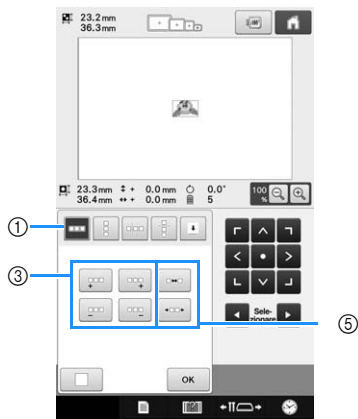

2 Selezionare la direzione in cui ripetere il ricamo.





- ① Direzione orizzontale
 - ② Direzione verticale
 - ③ Ripetizione e cancellazione dei tasti orizzontali
 - ④ Ripetizione e cancellazione dei tasti verticali
 - ⑤ Tasti Spaziatura
- L'indicatore di direzione del ricamo cambierà a seconda della direzione selezionata.

3 Utilizzare per ripetere il ricamo a sinistra e per ripetere il ricamo a destra.

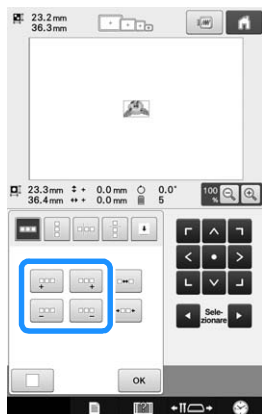
- Per eliminare il ricamo a sinistra, premere .
- Per eliminare il ricamo a destra, premere .



4 Impostare la spaziatura del ricamo ripetuto.

- Per ampliare la spaziatura, premere .
- Per ridurre la spaziatura, premere .



- ① Premere  per riportare un ricamo ripetuto a un ricamo singolo.

Promemoria

- È possibile impostare solo la spaziatura di ricami compresi nella cornice rossa.

5 Completare i ricami ripetuti ripetendo le operazioni da 2 a 4.

6 Dopo aver eseguito i cambiamenti desiderati, premere .

Viene visualizzata nuovamente la schermata di modifica del ricamo.

Promemoria

- In presenza di due o più ricami, tutti i ricami verranno raggruppati insieme come unico ricamo nella cornice rossa.

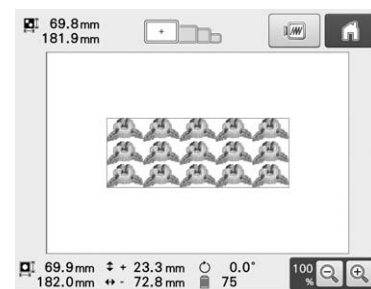



- Se si modifica la direzione in cui il ricamo viene ripetuto, tutti i ricami nella cornice rossa verranno automaticamente raggruppati come una singola unità ripetuta. Fare riferimento alla seguente sezione per informazioni su come ripetere un elemento di un ricamo ripetuto.

■ Ripetizione di un elemento di un ricamo ripetuto

Utilizzando la funzione di taglio, è possibile selezionare un elemento di un ricamo ripetuto e ripetere soltanto questo elemento singolo. Questa funzione consente di disegnare ricami ripetuti complessi.

1 Selezionare la direzione in cui tagliare il ricamo ripetuto.

- Premere  per tagliare in senso orizzontale.
- Premere  per tagliare in senso verticale.

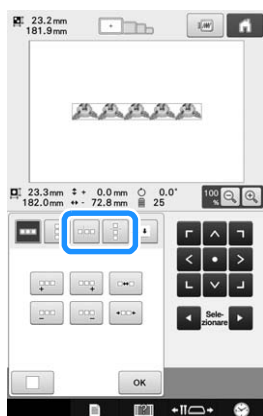

→ L'indicatore di direzione del ricamo cambierà a seconda della direzione selezionata.

2 Utilizzare e per selezionare la linea di taglio.

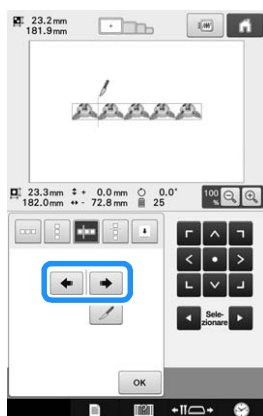

→ La linea di taglio si sposterà.

3 Premere .

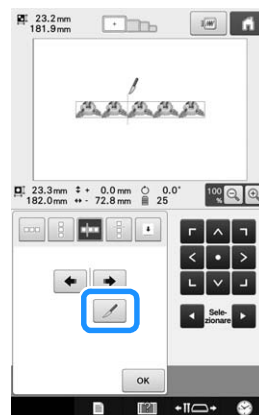

→ Il ricamo ripetuto verrà suddiviso in elementi separati.

4 Premere .

5 Utilizzare e per selezionare l'elemento da ripetere.

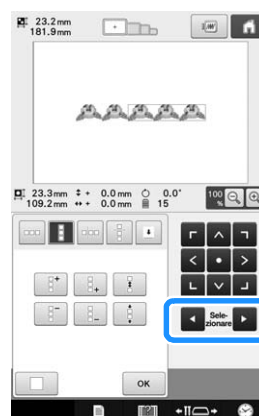

6 Ripetere l'elemento selezionato.

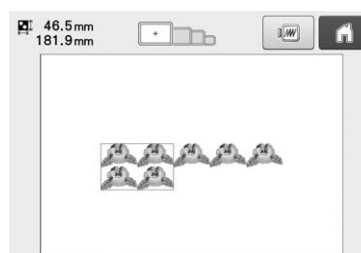

7 Dopo aver eseguito i cambiamenti desiderati, premere  .

Viene visualizzata nuovamente la schermata di modifica del ricamo.

Nota

- Una volta tagliato un elemento ripetuto in elementi separati, non è possibile ritornare al ricamo ripetuto originale.
- Ogni elemento può essere modificato separatamente nella schermata di modifica. Consultare “Selezione del ricamo da modificare” a pagina 147.

Assegnazione dei segni di filo

Cucendo i segni di filo, è possibile allineare i ricami con estrema facilità cucendo una serie. Una volta terminata la cucitura di un ricamo, verrà cucito un segno di filo a forma di freccia utilizzando il filo finale. Quando si cuce una serie di ricami, utilizzare la punta di questa freccia per posizionare i seguenti modelli da cucire.

Promemoria

- Se i ricami singoli vengono cuciti ripetutamente, i segni di filo possono essere cuciti solo intorno al perimetro del ricamo.

1 Premere  .

2 Premere  .

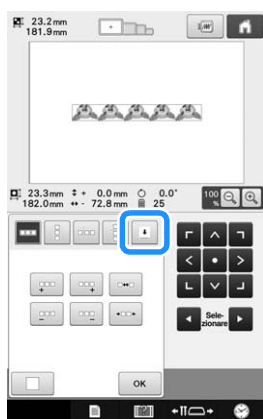



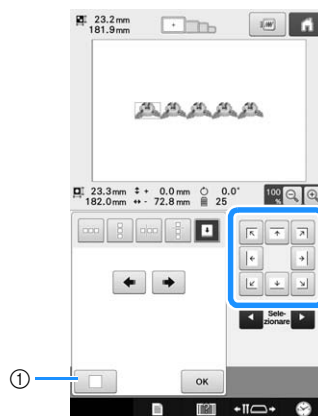

3 Premere  per selezionare il segno di filo da cucire.



① Premere per annullare l'impostazione del segno di filo.

Promemoria

- In presenza di due o più elementi, utilizzare  e  o  e  per selezionare un ricamo a cui si intende assegnare un segno di filo.

4 Premere  .

Nota

- Se il ricamo per bordi combinato viene ruotato nella schermata Impostazioni del ricamo, il segno di filo verrà rimosso.

Eeguire un ricamo ripetuto

Dopo aver creato il ricamo ripetuto, inserire nuovamente il telaio per ricamo e iniziare a cucire il ricamo successivo.

Promemoria

- Il telaio per bordi opzionale consente di reinserire agevolmente il tessuto senza dover rimuovere il telaio per ricamo dalla macchina.

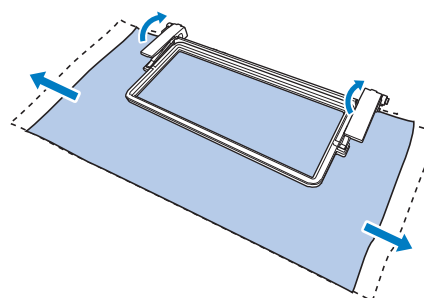

1 Creare il ricamo ripetuto con il segno di filo al centro dell'estremità del ricamo.

Consultare "Assegnazione dei segni di filo" a pagina 165.

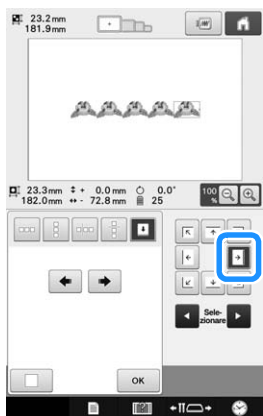

2 Premere [OK], [Fine Modifica], quindi [Ritorno].

3 Premere [Blocco], quindi premere il pulsante Avvio/Stop per avviare il ricamo.

→ Terminato il ricamo, il segno di filo viene cucito con l'ultimo colore del filo.

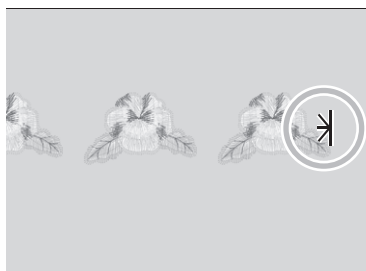

4 Rimuovere il telaio per ricamo.

5 Inserire nuovamente il tessuto nel telaio per ricamo.

Nota

- Regolare la posizione del tessuto in modo che l'area del ricamo per il ricamo successivo rientri nell'area del ricamo del foglio per ricamo.

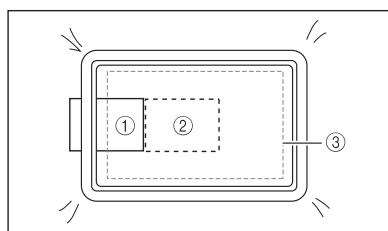

- ① Ricamo eseguito per primo
- ② Posizione del ricamo da ricamare successivamente
- ③ Area di ricamo del foglio per ricamo

6 Montare il telaio per ricamo sulla macchina, quindi premere [V.M.] nella schermata delle impostazioni del ricamo.

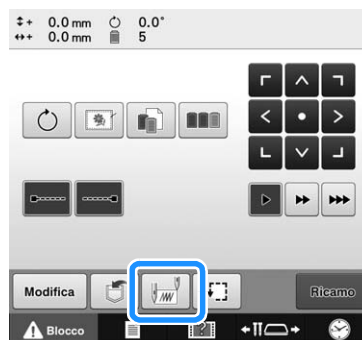

7 Premere [] per impostare il punto di inizio sul lato sinistro del ricamo.

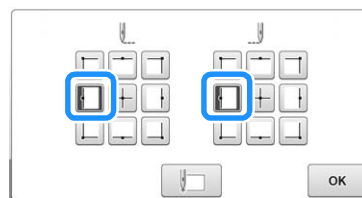

8 Premere [OK].

9 Allineare il punto di discesa dell'ago con il segno di filo cucito nel tessuto.

Consultare "Modifica della posizione di ricamo" a pagina 89.

10 Se non è possibile allineare la posizione del ricamo con i tasti di posizionamento, reinserire il tessuto e riprovare ad allineare della posizione con i tasti di posizionamento.



Nota

- Dopo aver allineato la posizione del ricamo del bordo combinato, non ruotare il ricamo nella schermata Impostazioni del ricamo. Se si ruota il ricamo nella schermata Impostazioni del ricamo, non è possibile cucire il ricamo correttamente allineato anche se il segno di filo e il punto di inizio sono allineati.

11 Premere [OK] per tornare alla schermata precedente.

12 Rimuovere il segno di filo.

13 Premere [Ritorno].

14 Premere [Blocco], quindi premere il pulsante Avvio/Stop per avviare il ricamo.

Creazione di una tabella filati personalizzata

È possibile creare una tavola filo personalizzata contenente i colori del filo utilizzati con maggiore frequenza. I colori del filo possono essere selezionati dall'elenco completo dei colori della macchina contenente nove diverse marche di filo. Selezionare un colore qualsiasi, quindi spostare il colore nella tavola filo personalizzata.



Nota



- Alcuni modelli di macchine potrebbero già presentare colori del filo 300 Robison-Anton supplementari nella tavola filo personalizzata.
- L'utente può scegliere se eliminare completamente oppure se ripristinare le impostazioni di fabbrica originali della tabella filati personalizzata. Visitare il sito web " <http://s.brother/cpbac> " per le istruzioni e il programma di eliminazione/ripristino della tabella filati personalizzata.

Prima di creare una tavola filo personalizzata, selezionare un ricamo e visualizzare la schermata Modifica ricamo. (Consultare pagina 40 e 66.)

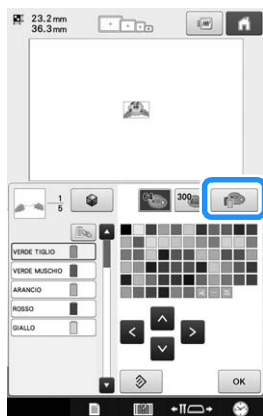
1 Premere , quindi premere  .



2 Utilizzare     per specificare se aggiungere un colore alla tabella filati personalizzata.

- I colori possono essere scelti dalla tabella filati personalizzata toccando direttamente lo schermo.
- È possibile sfogliare 100 colori disponibili per volta utilizzando  e  nella tabella filati personalizzata.

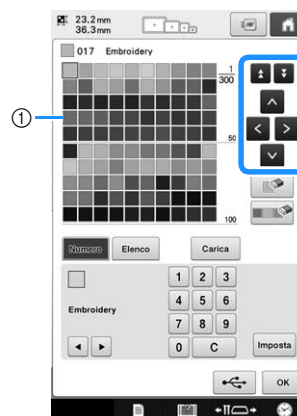

① Tavola filo personalizzato

3 Utilizzare   per selezionare uno dei marchi di filo nella macchina.

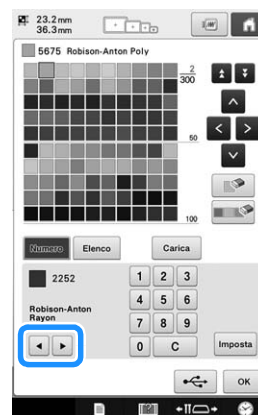

4 Utilizzare **1** **2** **3** **4** **5** **6** **7** **8** **9** **0** per inserire un numero a 4 cifre per il colore.

- Se si commette un errore, premere **C** per cancellare il numero inserito, quindi immettere il numero corretto.

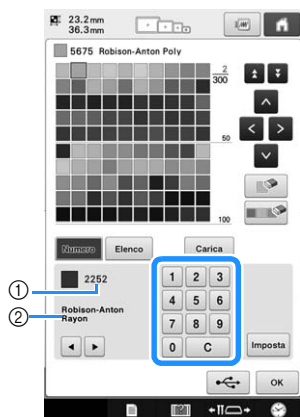

- ① Numero del colore del filo inserito
- ② Marchio del filo

5 Premere **Imposta**.

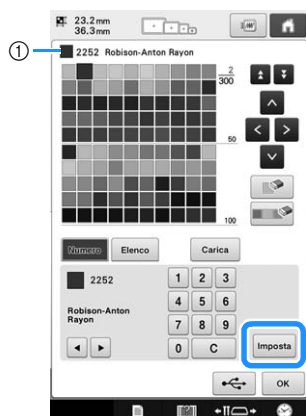

- ① Colore del filo selezionato
→ Il colore del filo selezionato viene impostato nella tavola filo personalizzata.



Nota

- Se non si preme **Imposta**, il numero del colore del filo non verrà modificato.

6 Ripetere le operazioni precedenti fino a specificare tutti i colori del filo desiderati.

- Per cancellare un colore del filo specificato dalla tavolozza, premere .
- Per cancellare tutti i colori dei fili specificati dalla tavolozza, premere .



Nota

- Quando si imposta la tavola filo personalizzata, premere **^**, **<**, **>** o **v** oppure premere direttamente il quadrato successivo per impostare il colore seguente dopo ogni selezione. La macchina non avanzerà automaticamente al quadrato successivo.

7 Premere **OK** per tornare alla schermata originale.

■ Aggiunta di un colore alla tabella filati personalizzata dall'elenco

1 Ripetere il precedente passaggio **1** a pagina 167.

2 Premere **Elenco** per visualizzare l'elenco dei fili.

3 Utilizzare **▲** **▼** per selezionare un colore del filo.

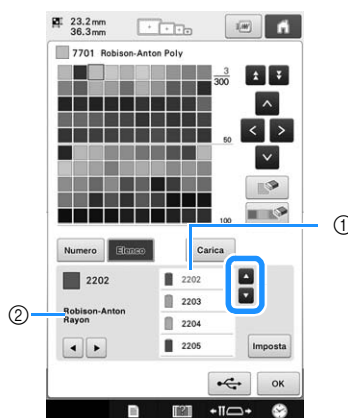





- ① Elenco dei fili
- ② Marchio del filo

4 Premere **Imposta**.

5 Ripetere le operazioni precedenti fino a specificare tutti i colori del filo desiderati.

- Per cancellare un determinato colore dalla tavolozza, premere .

Nota

- Quando si imposta la tavola filo personalizzata, premere , ,  o  oppure premere direttamente il quadrato successivo per impostare il colore seguente dopo ogni selezione. La macchina non avanzerà automaticamente al quadrato successivo.

6 Premere  per tornare alla schermata originale.

Selezione di un colore dalla tabella filati personalizzata

È possibile selezionare un colore tra i 300 impostati nella tavola filo personalizzata.

1 Premere .



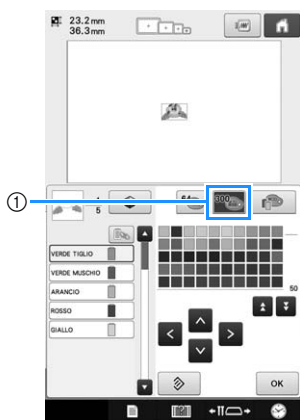

→ Appare la schermata con una tabella contenente i 64 filati per ricamo.

2 Premere .



- ① Tasto cambio filo personalizzata
- Appare la schermata della tavola filo personalizzata (300 filati per ricamo).

3 Premere , ,  o  per scegliere un nuovo colore dalla tabella dei filati personalizzata.

- Utilizzare  e  per sfogliare la tavola filo personalizzata.
- Premere  per tornare al colore originale.
- I colori possono essere scelti dalla tavola filo personalizzata (300 filati per ricamo) toccando direttamente lo schermo.

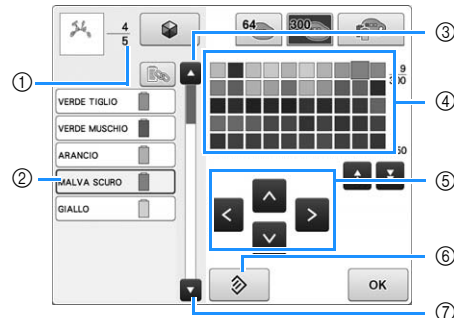

- ① Indica il numero di cambi del colore del filo. Il valore in alto indica la posizione nell'ordine di cucitura del colore selezionato nella visualizzazione della sequenza dei colori dei filati; il valore in basso indica il numero totale di cambi del colore del filo.
 - ② La parte del ricamo del colore del filo circondata da una casella blu nella visualizzazione della sequenza dei colori dei filati è la parte il cui colore è in fase di modifica.
 - ③ Si sposta al colore precedente nella visualizzazione della sequenza dei colori dei filati.
 - ④ Tavola dei colori del filo
Selezionare un colore da questa tavola.
 - ⑤ Utilizzare queste frecce per navigare nella selezione dei colori all'interno della tabella dei colori dei filati.
 - ⑥ Premere questo tasto per tornare al colore originale.
 - ⑦ Si sposta al colore successivo nella visualizzazione della sequenza dei colori dei filati.
- Il display mostra i colori cambiati.

4 Premere .

5

Salvataggio e richiamo della tabella dei fili personalizzata tramite supporto USB

È possibile salvare un file di dati della tabella di fili personalizzata su un supporto USB e richiamare successivamente i dati salvati.



Nota

- I dati della tabella dei fili personalizzata possono essere salvati solo sul supporto USB. Non è possibile salvare i dati nella memoria della macchina o nel computer.
- I dati della tabella dei fili personalizzata vengono salvati come file di dati “.pcp”.

■ Salvataggio della tabella dei fili personalizzata su un supporto USB

1 Inserire il supporto USB nella porta USB sul lato destro della macchina.

Per i dettagli relativi al collegamento del supporto USB, consultare “Uso di supporti USB” a pagina 75.

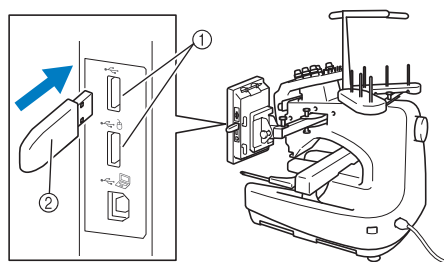

- ① Porte USB
- ② Supporto USB

2 Premere , quindi premere .

3 Premere .

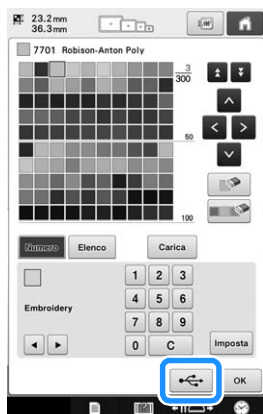

4 Premere , quindi selezionare la porta dove si devono salvare i dati.



→ Viene visualizzata la schermata “Salvataggio in corso”. Quando i dati vengono salvati, il display ritorna automaticamente alla schermata originale.



Nota

- Non inserire o rimuovere il supporto USB mentre viene visualizzata la schermata “Salvataggio in corso”. Alcuni o tutti i dati che si stanno salvando andranno persi.

■ Richiamo della tabella dei fili personalizzata su un supporto USB

1 Inserire il supporto USB contenente i dati della tabella dei fili personalizzata nella porta USB per il supporto.



Nota

- È possibile richiamare solo una tabella dei fili personalizzata alla volta. Non salvare due o più file di dati “.pcp” nel supporto USB.

2 Premere , quindi premere .

3 Premere .

→ Viene visualizzata la schermata “Salvataggio in corso”. Quando i dati vengono caricati sulla macchina, il display ritorna automaticamente alla schermata originale.



Nota

- Non inserire o rimuovere il supporto USB mentre viene visualizzata la schermata “Salvataggio in corso”. Alcuni o tutti i dati che si stanno salvando andranno persi.
- Per eliminare tutti i colori specificati dalla tavolozza dei fili personalizzata, premere .

Duplicazione di un ricamo

1 Premere .



→ Il duplicato viene visualizzato, sovrapposto al ricamo originale e sfalsato verso il basso e verso destra.

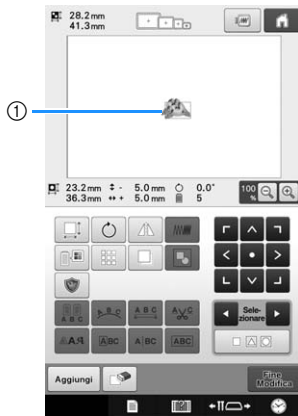

① Ricamo duplicato

Eliminazione di un ricamo

1 Premere .



→ Viene visualizzata la schermata indicata di seguito.

2 Premere .

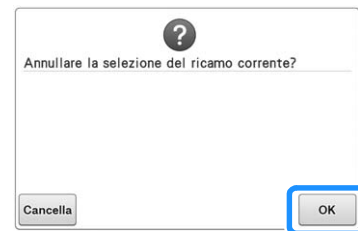

→ Il ricamo è eliminato.

- Per uscire dalla schermata di eliminazione del ricamo, premere .



Nota

- Se si visualizzano ricami multipli, verrà eliminato solo il ricamo selezionato.

Modifica del ricamo (Schermata Impostazioni del ricamo)

Nella schermata Impostazioni del ricamo, è possibile modificare un ricamo singolo se i ricami non sono stati combinati, oppure è possibile modificare un ricamo combinato completo come un ricamo singolo.

Inoltre, è possibile utilizzare i tasti freccia per spostare il ricamo nella schermata Modifica ricamo oppure spostare il telaio per ricamo nella schermata Impostazioni del ricamo. Premendo questi tasti, si sposta il telaio per ricamo.

Rotazione di un ricamo

È possibile ruotare un ricamo.

1 Premere .

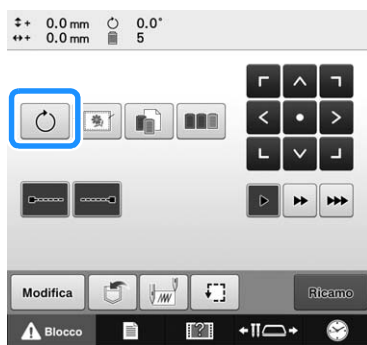

→ Viene visualizzata la schermata indicata di seguito.

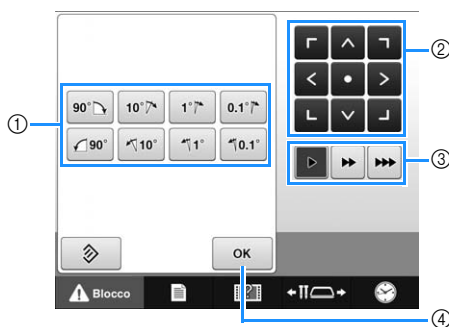

- 1 Consente di ruotare il ricamo.
- 2 Consente di spostare il telaio per ricamo.
- 3 Selezionare la velocità di spostamento del telaio. (Per maggiori dettagli, consultare pagina 89.)
- 4 Premere questo tasto per chiudere la schermata.

2 Premere i tasti di regolazione per ruotare il ricamo all'angolo desiderato.

(Per maggiori dettagli, consultare pagina 152.)

3 Se necessario, premere i tasti freccia per regolare la posizione del telaio per ricamo.

(Per maggiori dettagli, consultare pagina 91.)

4 Dopo aver eseguito i cambiamenti desiderati, premere .

→ Viene visualizzata nuovamente la schermata Impostazioni del ricamo.

Modifica di un ricamo combinato

In questa sezione si combinerà il testo con un ricamo Alfabeto floreale, che sarà in seguito modificato.

Esempio)



1 Premere .



2 Selezionare .



3 Selezionare .

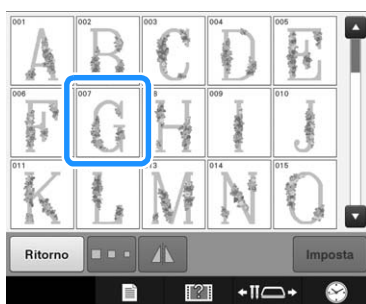

→ Questo ricamo sarà posizionato al centro dell'area di ricamo.

4 Per selezionare il ricamo, premere .

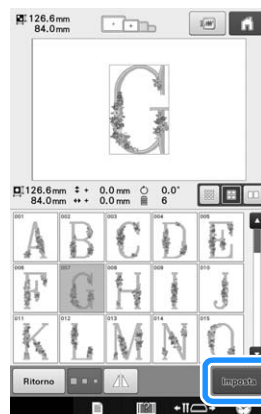

→ Viene visualizzata la schermata di modifica del ricamo.

5 Premere .



→ Viene visualizzata nuovamente la schermata di selezione del tipo di ricamo.

6 Premere .



5

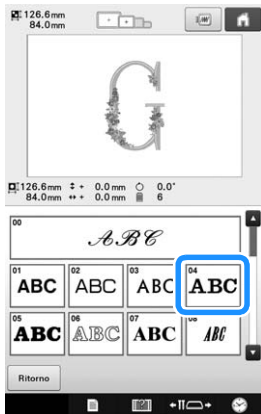

7 Premere .



8 Digitare "ood".

Premere la scheda per le lettere minuscole per visualizzare la schermata di immissione delle lettere minuscole, quindi premere "o", "o" e "d".



- Le lettere selezionate sono visualizzate al centro dell'area di ricamo.
- Per cambiare le dimensioni del ricamo, selezionare "o", quindi premere  per selezionare le dimensioni desiderate.
 - Per cambiare la disposizione del testo, premere , quindi selezionare la disposizione del testo desiderata.

9 Digitare per inserire un avanzamento riga.

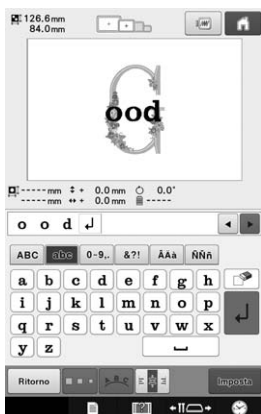

10 Digitare "Job".



11 Premere per allineare il testo verso sinistra.



12 Dopo aver selezionato i caratteri, premere .

→ Viene visualizzata la schermata di modifica del ricamo.

13 Premere / / e regolare la posizione delle lettere in modo che siano ben livellate.



- 14** Controllare il bilanciamento dell'intero ricamo e, se si desidera modificarlo, premere **◀** e **▶** per selezionare il ricamo da modificare.

Se è collegato un mouse USB, fare clic sul ricamo per selezionarlo. Spostare il mouse per posizionare il puntatore sul ricamo desiderato, quindi fare clic con il pulsante sinistro del mouse. Inoltre i ricami possono essere selezionati toccando direttamente lo schermo con il dito o con la penna a sfioramento.



Esempio: Per ridurre le dimensioni di .

- 15** Premere **◀** e **▶** per spostare la cornice rossa intorno a .



- 16** Premere .



- 17** Premere  per ridurre il ricamo in modo proporzionato.



- 18** Dopo aver ridotto il ricamo, premere **OK** per tornare alla schermata di modifica del ricamo.

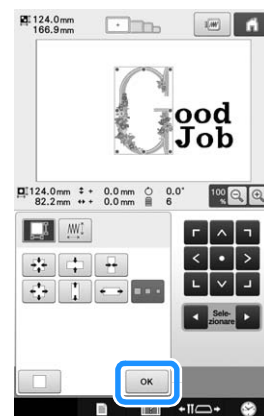

- Per regolare altre parti del ricamo, premere nuovamente **◀** e **▶**, quindi regolare il ricamo come desiderato.
- Se risulta difficile visualizzare il testo e il ricamo, premere  per ingrandire il ricamo, quindi premere **▲**, **◀**, **▶** o **▼** per visualizzare l'anteprima.

5

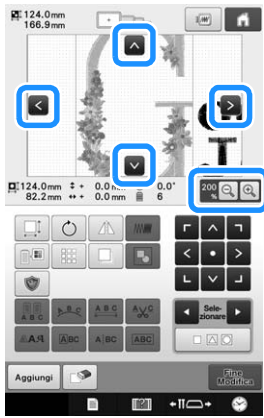

Promemoria

- Premere  per raggruppare questo ricamo combinato. (Consultare “Raggruppamento di più ricami selezionati” a pagina 148.)

19 **Terminate tutte le modifiche, premere**

Fine Modifica e quindi **Ricamo**.

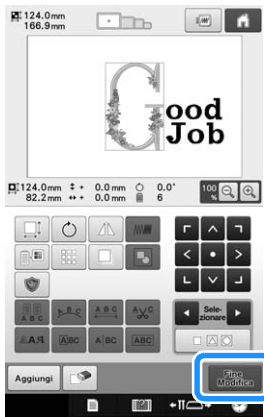

→ Viene visualizzata la schermata Impostazioni del ricamo.

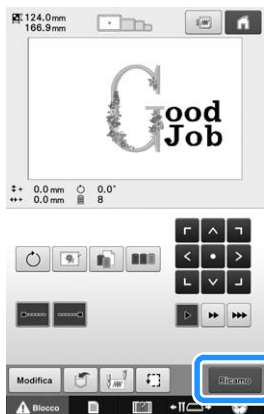



- Per tornare alla schermata di modifica del ricamo e continuare le modifiche del ricamo, premere **Modifica**.

Questo capitolo descrive come utilizzare il tasto Impostazioni e il tasto Guida al funzionamento della macchina, presentati a pagina 36. Saranno fornite informazioni dettagliate sulla modifica delle impostazioni del ricamo basilari della macchina e sulla visualizzazione delle operazioni sul display a cristalli liquidi.

Utilizzo del tasto Impostazioni

Premere  (tasto Impostazioni) per modificare numerose impostazioni del ricamo basilari della macchina per ricamare.

Schermata Impostazioni

La schermata delle impostazioni è costituita da sei pagine. Premere  e  nell'angolo in basso al centro della schermata fino a quando viene visualizzata la pagina desiderata. Il tasto  compare su tutte le pagine.

■ Pagina 1

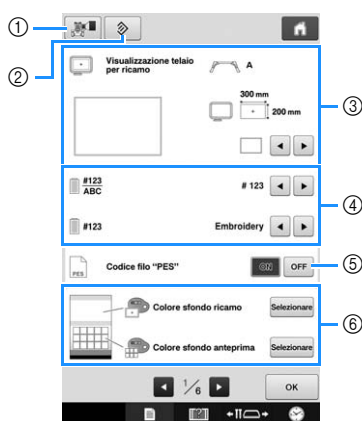

- ① È possibile salvare un'immagine della schermata delle impostazioni correnti su un supporto USB.
- ② Le impostazioni sulla pagina contenente questo tasto verranno ripristinate ai rispettivi valori predefiniti.
- ③ È possibile specificare le guide (indicatore del punto centrale e griglia) per l'area di visualizzazione del ricamo. (Consultare pagina 180.)
- ④ Modifica della visualizzazione del colore del filo
Le informazioni relative al colore nella visualizzazione della sequenza dei colori dei fili e le informazioni relative al filo della barra dell'ago possono essere commutate tra nome del colore, marchio del filo, numero del colore del filo o tempo di cucitura. (Consultare pagina 182.)
- ⑤ Codice filo "PES"
È possibile visualizzare il colore di filo per i dati del formato "PES" in base all'impostazione della macchina, o l'impostazione dal software di modifica del ricamo. (Consultare pagina 183.)
- ⑥ Colore sfondo ricamo/Colore sfondo anteprima
In base al colore del ricamo, la modifica del colore dello sfondo dell'area di visualizzazione dei ricami e delle anteprime può renderli più visibili e più facili da selezionare. (Consultare pagina 183.)

■ Pagina 2



- ⑦ Impostazione "DST"
Consente di specificare se tagliare o meno i punti saltati. Inoltre, quando si utilizzano i dati di ricamo Tajima (.dst), è possibile specificare se il filo viene tagliato in base al numero di codici salto specificato. (Consultare pagina 184.)
- ⑧ Eliminazione punti corti
Consente di specificare la lunghezza del passo dei punti corti che devono essere eliminati. (Consultare pagina 184.)
- ⑨ Estremità filo
Consente di specificare la lunghezza del filo superiore che rimane infilato nell'ago dopo il taglio del filo (lunghezza del filo fatto passare attraverso la cruna dell'ago). (Consultare pagina 185.)
- ⑩ Distanza imbastitura ricamo
Consente di specificare la distanza tra il ricamo e l'imbastitura.
È possibile impostarla tra 0,0 mm e 12,0 mm. L'impostazione di fabbrica della macchina per ricamare è "5.0 mm". Consultare "Imbastitura ricamo" a pagina 105 se si utilizza questa impostazione.
- ⑪ Accelerazione
Consente di specificare l'accelerazione dalla velocità iniziale (quando si inizia a cucire) fino al raggiungimento della velocità di cucitura massima.

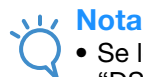

Nota

- Se le impostazioni per "Impostazione "DST"" ⑦ o "Eliminazione punti corti" ⑧ vengono cambiate rispetto all'impostazione precedente, le nuove impostazioni verranno applicate unicamente al successivo ricamo.

■ Pagina 3

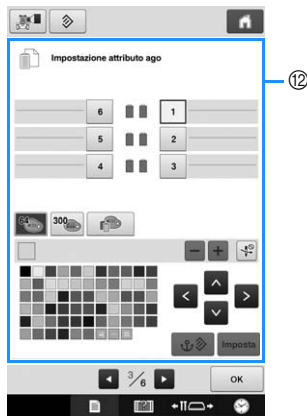

⑫ Ago riservato

È possibile impostare un determinato colore del filo per una barra dell'ago specifica. Il colore specificato resta assegnato alla barra dell'ago specificata qui fino a quando non si annulla l'impostazione. È inoltre possibile specificare una velocità di cucitura massima per una barra dell'ago e annullare l'infilatura automatica dell'ago. Non è possibile accedere a questa funzione attraverso la schermata Ricamo. (Consultare pagina 120.)

■ Pagina 4

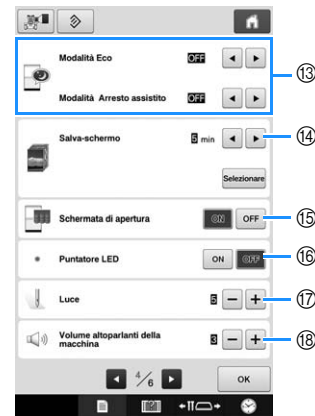

- ⑬ Selezionare le impostazioni per “Modalità Eco” e “Modalità Arresto assistito”. (Consultare pagina 185.)
- ⑭ Salva-schermo
Consente di selezionare l'intervallo di tempo in seguito al quale viene visualizzato lo screen saver e di modificare l'immagine dello screen saver. (Consultare pagina 186.)
- ⑮ Schermata di apertura
La macchina può essere impostata per visualizzare (“ON”) o non visualizzare (“OFF”) la schermata iniziale all'accensione della macchina. Se si imposta “Schermata di apertura” su “ON”, all'accensione della macchina verrà visualizzata la schermata con il filmato di apertura. Dopo aver premuto sul display, viene visualizzata la schermata di selezione del tipo di ricamo. Se si imposta “Schermata di apertura” su “OFF”, all'accensione della macchina verrà visualizzata la schermata di selezione del tipo di ricamo. L'impostazione di fabbrica della macchina per ricamare è “ON”.
- ⑯ Puntatore LED
È possibile attivare o disattivare la funzione Puntatore LED.
- ⑰ Luce
La luminosità della luce area di lavoro può essere regolata.
La luminosità della luce area di lavoro può essere impostata su “OFF” oppure su un valore compreso tra “1” e “5”. Quando si seleziona “OFF”, la luce area di lavoro non si accende. L'impostazione di fabbrica della macchina è “5”. (Consultare pagina 17.)
- ⑱ Audio
Vi è la possibilità di regolare il volume dei suoni operativi (che vengono prodotti quando si preme un tasto nello schermo o quando si preme un pulsante nel pannello operativo) e degli allarmi (che indicano la presenza di un errore). Il volume audio può essere impostato su “OFF” oppure su un valore compreso tra “1” e “5”. Se si seleziona “OFF”, non verranno prodotti suoni. L'impostazione di fabbrica della macchina per ricamare è “3”. (Consultare pagina 18.)

■ Pagina 5



- 19 Funzione Link (Collegamento)
Consente di attivare o disattivare la funzione Link (Collegamento). (Consultare pagina 142)
- 20 Sequenza colori manuale
Consente di attivare o disattivare "Sequenza colori manuale". (Consultare pagina 108)
- 21 Sensore del filo
Consente di impostare "Sensore del filo" su "ON" o "OFF".
Se il sensore filo viene impostato su "OFF", la macchina non si arresta fino al completamento del ricamo, nemmeno in presenza di rotture del filo o nel caso in cui non vi fosse più filo nella spolina. Impostare il sensore filo su "ON", eccetto quando è necessario impostarlo su "OFF".
L'impostazione di fabbrica della macchina è "ON".

Nota

- Di norma, impostare il sensore del filo su "ON".
Se il sensore del filo è impostato su "OFF", la macchina non riuscirà a rilevare se il filo superiore si è aggrovigliato.
Se si continua a utilizzare la macchina con il filo aggrovigliato si rischia di danneggiare la macchina.

- 22 Puntatore del mouse
Si può selezionare una forma per il puntatore che compare quando è collegato un mouse USB. A seconda del colore dello sfondo, selezionare una forma tra le tre disponibili.
L'impostazione di fabbrica della macchina per ricamare è .
- * L'impostazione rimane selezionata anche se la macchina è spenta.
- 23 Unità di misura
È possibile impostare le unità di misura su millimetri o pollici.
L'impostazione di fabbrica della macchina per ricamare è "mm".
- 24 Luminosità del display
La luminosità del display può essere regolata. La luminosità del display si attenerà con la diminuzione del valore nella schermata delle impostazioni diminuisce. La luminosità del display aumenterà con l'aumentare del valore.
L'impostazione di fabbrica della macchina per ricamare è "4".
- 25 LINGUE
È possibile specificare l'impostazione della lingua.

■ Pagina 6

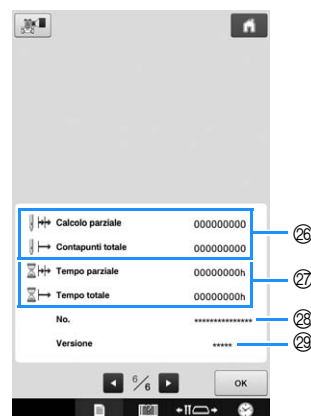

- 26 Il contatore Calcolo totale indica il numero totale di punti cuciti e il contatore Calcolo parziale indica il numero di punti cuciti dall'ultima manutenzione della macchina.
- 27 Il contatore Tempo totale indica il periodo di tempo totale di utilizzo della macchina e il contatore Tempo parziale indica il tempo di utilizzo della macchina dalla sua ultima manutenzione.
* Utilizzare i contatori 26 e 27 come riferimento per eseguire la manutenzione periodica e per ottenere la manutenzione per la macchina.
- 28 Il "No. ##" è il numero per la macchina per ricamare.
- 29 Versione
Visualizza la versione del software installato nella macchina per ricamare. (Consultare pagina 231.)

Nota

- Controllare gli aggiornamenti disponibili con il proprio rivenditore Brother autorizzato o sul sito " <http://s.brother/cpbac> ".

Nelle sezioni seguenti sono descritti i dettagli relativi a ogni impostazione. Dopo aver specificato le impostazioni desiderate, premere per tornare alla schermata visualizzata prima della schermata Impostazioni.

Nota

- Determinate impostazioni non possono essere modificate durante la cucitura.



Modifica delle guide di visualizzazione

Le guide di quest'area di visualizzazione del ricamo possono essere impostate. La macchina rileva automaticamente il tipo di supporto del telaio per ricamo e del telaio per ricamo installati e li visualizza.

Le impostazioni delle guide possono essere specificate dalla pagina 1 della schermata delle impostazioni.

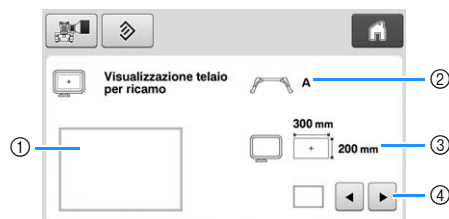







- ① È possibile vedere qui un'anteprima di come appariranno le guide con le impostazioni specificate.
- ② Tipo di supporto del telaio per ricamo
Visualizza il tipo di supporto del telaio per ricamo.
- ③ Area
Visualizza le dimensioni del telaio per ricamo effettivamente installato.
- ④ Indicatore del punto centrale o linee della griglia
Consente di selezionare il tipo di indicatore del punto centrale e le linee della griglia e se visualizzarli o meno.

Tipo di supporto del telaio per ricamo

La macchina rileva automaticamente il tipo di supporto del telaio per ricamo installato. Non si specifica un supporto del telaio per ricamo, viene visualizzata l'impostazione per "Telaio per cappelli/telaio cilindrico".



| | |
|---|---|
| Supporto del telaio per ricamo A (incluso) |  A |
| Supporto del telaio per ricamo B (incluso) |  B |
| Supporto del telaio per ricamo C (opzionale) |  C |
| Supporto del telaio per ricamo D (opzionale) |  D |
| Supporto del telaio per ricamo E (opzionale) |  E |
| Telaio per cappelli/Telaio a cilindro (opzionale) |  |

Consultare "Tipi di telai per ricamo/supporti dei telai e relative applicazioni" a pagina 82.

Dimensioni del telaio per ricamo

La macchina rileva automaticamente il tipo di telaio per ricamo installato e lo visualizza.



Telaio per ricamo extra-large
200 mm (A) × 300 mm (L)
(7-7/8 in (A) × 11-3/4 in (L))

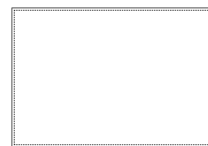

Telaio piano (opzionale)
200 mm (A) × 300 mm (L)
(7-7/8 in (A) × 11-3/4 in (L))



Telaio per ricamo grande
130 mm (A) × 180 mm (L)
(5-1/8 in (A) × 7-1/8 in (L))

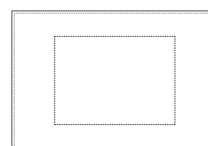

Telaio per ricamo medio
100 mm (A) × 100 mm (L)
(4 in (A) × 4 in (L))

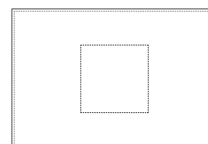

Telaio per ricamo piccolo
40 mm (A) × 60 mm (L)
(1-1/2 in (A) × 2-3/8 in (L))

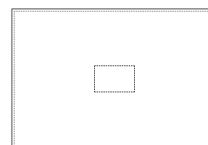

Telaio per trapunte (opzionale)
200 mm (A) × 200 mm (L)
(7-7/8 in (A) × 7-7/8 in (L))



Telaio per bordi (opzionale)
100 mm (A) × 300 mm (L)
(4 in (A) × 11-3/4 in (L))

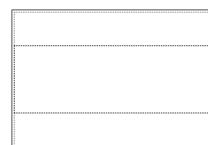

Telaio per maniche (opzionale)
200 mm (A) × 70 mm (L)
(7-7/8 in (A) × 2-3/4 in (L))

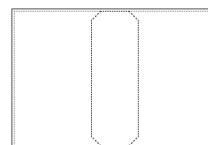



Telaio per cappelli avanzato 2 (opzionale)
60 mm (A) × 130 mm (L)
(2-3/8 in (A) × 5-1/8 in (L))

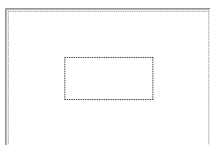

Telaio per cappelli avanzato (opzionale)
50 mm (A) × 130 mm (L)
(2 in (A) × 5-1/8 in (L))

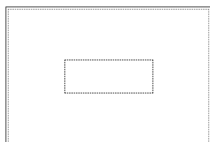

Telaio cilindrico (opzionale)
80 mm (A) × 90 mm (L)
(3 in (A) × 3-1/2 in (L))

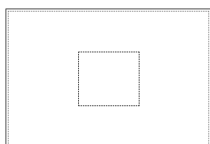

Telaio circolare (opzionale)
ø 160 mm
(ø 6 in)

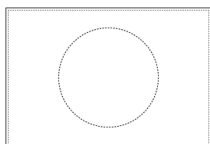

Telaio circolare (opzionale)
ø 130 mm
(ø 5 in)

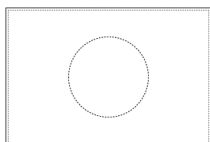

Telaio circolare (opzionale)
ø 100 mm
(ø 4 in)

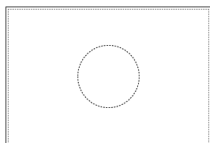

Telaio con morsetto M (opzionale)
100 mm (A) × 100 mm (L)
(4 in (A) × 4 in (L))

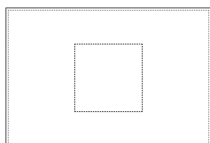

Telaio con morsetto S/SL/SR (opzionale)
24 mm (A) × 45 mm (L)
(7/8 in (A) × 1-3/4 in (L))

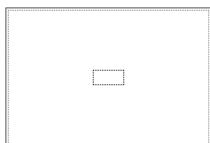

Telaio compatto 70 (opzionale)
41 mm (A) × 70 mm (L)
(1-5/8 in (A) × 2-3/4 in (L))

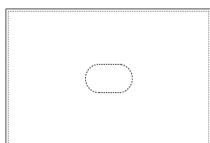

Telaio compatto 50 (opzionale)
50 mm (A) × 50 mm (L)
(2 in (A) × 2 in (L))

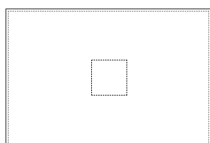

Telaio compatto 44 (opzionale)
38 mm (A) × 44 mm (L)
(1-1/2 in (A) × 1-3/4 in (L))

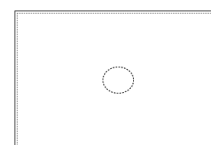

Telaio compatto (orientamento verticale) (opzionale)
75 mm (A) × 33 mm (L)
(2-15/16 in (A) × 1-5/16 in (L))

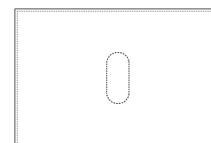

Telaio magnetico (opzionale)
50 mm (A) × 50 mm (L)
(2 in (A) × 2 in (L))

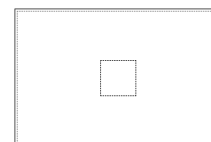

■ Indicatore del punto centrale e linee della griglia

Il punto centrale è indicato con un segno più rosso (+). L'impostazione di fabbrica della macchina per ricamare non prevede la visualizzazione dell'indicatore del punto centrale e delle linee della griglia.

- 1 Premere e per selezionare il tipo di indicatore del punto centrale e le linee della griglia e se visualizzarli o meno.

L'indicatore del punto centrale viene visualizzato come specificato.

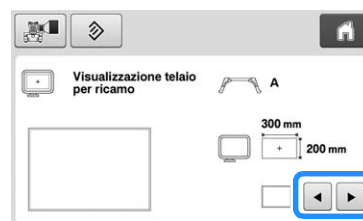

Linee della griglia (spaziatura 10 mm)

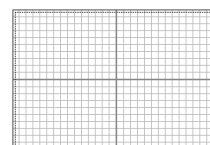

Linee della griglia (spaziatura 25 mm)

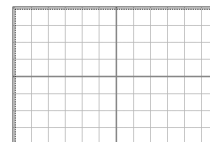

Linee della griglia trasversali

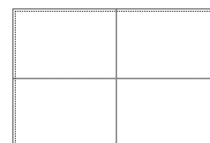

Indicatore del punto centrale

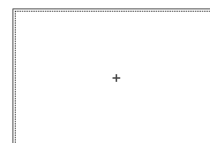

Indicatore del punto centrale e linee della griglia (spaziatura 10 mm)

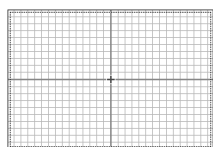

Indicatore del punto centrale e linee della griglia (spaziatura 25 mm)

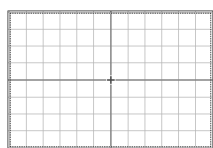

Indicatore del punto centrale con linee della griglia trasversali

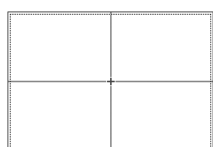

Nessun indicatore del punto centrale né linee della griglia



Modifica delle informazioni specifiche sul colore del filo

È possibile visualizzare il nome dei colori del filo, il numero del filo per ricamo o la durata del ricamo.

L'impostazione di fabbrica della macchina per ricamare è il numero del colore del filo (#123).

L'impostazione della visualizzazione del colore del filo può essere specificata dalla pagina 1 della schermata delle impostazioni.

1 Premere e per visualizzare il nome dei colori dei fili, il numero del filo per ricamo o la durata del ricamo.



2 Quando viene visualizzato il numero del filo [#123], premere e per effettuare la selezione tra le sei marche di filo per ricamo riportate di seguito.



Esempi di visualizzazioni

Numero del colore del filo (#123)

| Madeira Poly (Poliestere) | Madeira Rayon (Rayon) |
|---------------------------|----------------------------|
| 1848 Madeira Poly 1 | 1049 Madeira Rayon 1 |
| 1770 Madeira Poly 2 | 1369 Madeira Rayon 2 |
| 1986 Madeira Poly 3 | 1081 Madeira Rayon 3 |
| 1637 Madeira Poly 4 | 1037 Madeira Rayon 4 |
| Sulky (Rayon) | Robison-Anton (Poliestere) |
| 1177 Sulky 1 | 5622 R-A Poly 1 |
| 1176 Sulky 2 | 9091 R-A Poly 2 |
| 1511 Sulky 3 | 5561 R-A Poly 3 |
| 1037 Sulky 4 | 5678 R-A Poly 4 |
| Embroidery (Poliestere) | Country (Cotone*) |
| 513 Embroidery 1 | 444 Country 1 |
| 515 Embroidery 2 | 446 Country 2 |
| 807 Embroidery 3 | 158 Country 3 |
| 800 Embroidery 4 | 149 Country 4 |

* A seconda del paese o dell'area, viene venduto filo in poliestere simile al cotone.

Nome colore del filo

Nome Colore

| | |
|----------------|---|
| ▶ VERDE TIGLIO | 1 |
| VERDE MUSCHIO | 2 |
| ROSSO CARMINIO | 3 |
| ROSSO | 4 |

| Tempo | | | |
|-------|---|-----|---|
| ▶ | 2 | min | 1 |
| | 1 | min | 2 |
| | 1 | min | 3 |
| | 1 | min | 4 |



Promemoria

- I colori del filo nella visualizzazione della sequenza dei colori dei fili e nel ricamo dell'area di visualizzazione del ricamo sono visualizzati nel colore originale del filo (es. i colori del filo sono stati incorporati nella macchina). I numeri del colore del filo sono visualizzati con il numero (o il numero più vicino) per il marchio specificato qui.
- I colori sullo schermo possono variare leggermente rispetto ai colori effettivi dei rocchetti.

Selezione delle informazioni sul colore di filo per i dati del formato "PES"

È possibile visualizzare il colore di filo per i dati del formato "PES" in base all'impostazione della macchina, o l'impostazione da PE-DESIGN, PE-DESIGN Lite o PED-BASIC (software di modifica del ricamo).

(Per informazioni sull'impostazione della macchina per il colore del filo, consultare "Modifica delle informazioni specifiche sul colore del filo" a pagina 182.)

È possibile specificare "Codice filo "PES"" dalla pagina 1 della schermata delle impostazioni.

ON: le informazioni sui colori del filo visualizzate in base a PE-DESIGN, PE-DESIGN Lite o PED-BASIC (software di modifica del ricamo)

OFF: le informazioni sui colori del filo visualizzate in base all'impostazione della macchina.

L'impostazione di fabbrica della macchina è "ON".



Modifica dei colori dello sfondo dei ricami o delle anteprime

Il colore dello sfondo dell'area di visualizzazione dei ricami e delle anteprime dei ricami. A seconda del colore del ricamo, selezionare il colore dello sfondo desiderato tra le 66 impostazioni disponibili. È possibile selezionare sfondi diversi per l'area di visualizzazione dei ricami e le anteprime dei ricami.

L'impostazione di fabbrica della macchina per ricamare è il colore bianco.

Le impostazioni del colore di sfondo possono essere specificate dalla pagina 1 della schermata delle impostazioni.

- 1 Premere **Selezionare**.

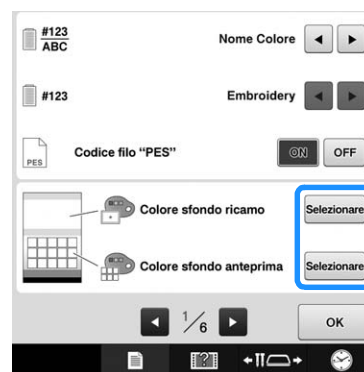

- 2 Selezionare il colore dello sfondo tra le 66 impostazioni disponibili.

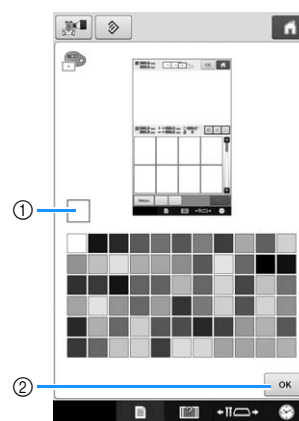

- 1 Colore selezionato
- 2 Premere **OK** per tornare alla schermata delle impostazioni.



Promemoria

- L'impostazione rimane selezionata anche se la macchina è spenta.

Specifica di taglio dei punti saltati/codici salto "DST" per il taglio

È possibile specificare se tagliare o meno i punti saltati. Inoltre, quando si utilizzano i dati di ricamo Tajima (.dst), è possibile specificare se il filo viene tagliato in base al numero di codici salto specificato.

ON: la macchina taglia il filo superiore e il filo spolina prima del punto saltato. Quando si utilizzano i dati di ricamo Tajima (.dst), la macchina converte il codice salto a codice di taglio, in base al numero specificato nella riga seguente.

OFF: La macchina non taglia né un punto saltato né il codice salto nei dati di ricamo Tajima (.dst).

L'impostazione di fabbrica della macchina prevede la selezione di "ON" e il numero di codici di salto impostato su "3".

È possibile specificare le impostazioni del taglio del filo "DST" dalla pagina 2 della schermata delle impostazioni.



Nota

- Se l'impostazione viene cambiata rispetto a quella precedente, la nuova impostazione verrà applicata unicamente al successivo ricamo.

- 1** Premere **ON** o **OFF** per selezionare l'impostazione desiderata.



Nota

- Questa impostazione non è applicata al taglio di fili fra caratteri in testi. (Consultare "Taglio del filo tra i caratteri" a pagina 155.)

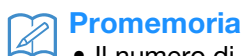

Promemoria

- Il numero di codici salto non può essere specificato per dati diversi dai dati di ricamo Tajima (.dst).

Quando si utilizzano i dati di ricamo Tajima (.dst)

- 2** Se è selezionato "ON", premere **+** e **-** per selezionare il valore per i salti filo.

Viene visualizzata l'impostazione desiderata.



- È possibile specificare un valore compreso tra 1 e 8. Ad esempio, se è specificato 3, 3 codici salto sequenziali saranno convertiti a codice di taglio. Invece un codice salto sequenziale 2 non sarà convertito a codice di taglio, ma verrà cucito come punto alimentato (salto).



Nota

- È necessario impostare il numero di salto uguale al numero utilizzato al momento della creazione degli specifici dati Tajima. Se il numero di salto non corrisponde, il taglio avverrà in un punto indesiderato o non sarà eseguito nel punto prestabilito.

Eliminazione punti corti

Se si utilizzano dati di ricamo diversi dai ricami originali, il passo potrebbe essere troppo piccolo, provocando la rottura del filo o dell'ago. Per evitare questo problema, è possibile impostare la macchina in modo che elimini i punti con un passo piccolo. È possibile eliminare i punti con un passo inferiore a quello specificato in questa funzione.

L'impostazione di fabbrica della macchina per ricamare è 0,3 (elimina i punti con passo 0,3 mm o inferiore).

1 Premere **+** e **-** per selezionare il passo.

Vengono visualizzate le dimensioni desiderate.



- È possibile specificare un valore compreso tra 0 e 1 millimetri, se l'unità di misura è impostata su "mm" (o un valore compreso tra 0 e 0,04 pollici se l'unità di misura è impostata su "inch").



Nota

- Se l'impostazione viene cambiata rispetto a quella precedente, la nuova impostazione verrà applicata unicamente al successivo ricamo.

Specifica della lunghezza del taglio filo

Questa impostazione specifica se la lunghezza del filo superiore che rimane infilato nell'ago dopo il taglio del filo (lunghezza del filo fatto passare attraverso la cruna dell'ago) ha un'estremità lunga o standard.

L'impostazione di fabbrica della macchina per ricamare è "Taglio Standard".

È possibile specificare l'impostazione per la lunghezza del filo restante dalla pagina 2 della schermata delle impostazioni.

1 Premere **◀** e **▶** per selezionare l'impostazione.

Viene visualizzata la lunghezza desiderata.



- Se la macchina salta dei punti con una lunghezza del filo standard dopo il taglio, selezionare "Taglio Lungo".
- Quando si utilizzano fili metallici, selezionare "Taglio Lungo".

Selezione "Modalità Eco" o "Modalità Arresto assistito"

È possibile risparmiare l'energia della macchina impostando la modalità Eco o la modalità Arresto assistito.

Se si lascia la macchina inutilizzata per un periodo di tempo specificato, la macchina entrerà in una di queste modalità.

"Modalità Eco";

la macchina entrerà nella modalità sospensione. Premere lo schermo o il pulsante "Avvio/Stop" per continuare il ricamo.

"Modalità Arresto assistito";

la macchina si spegnerà dopo il periodo di tempo specificato. Spegner e riaccendere la macchina per ricominciare a ricamare.

| Condizione | Modalità Eco | Modalità Arresto assistito |
|-----------------------|--|----------------------------------|
| Tempo disponibile | OFF, 10 - 120 (minuti) | OFF, 1 - 12 (ore) |
| Pulsante "Avvio/Stop" | Lampeggiante in verde | Lampeggiante lentamente in verde |
| Funzionamento sospeso | Luce della macchina, display | Tutte le funzioni |
| Dopo il ripristino | La macchina inizia dall'operazione precedente. | Occorre spegnere la macchina. |

Premere il pulsante "Avvio/Stop" o il display per ripristinare il funzionamento da queste modalità.

Queste impostazioni possono essere specificate dalla pagina 4 della schermata delle impostazioni.

1 Utilizzare **◀** o **▶** per selezionare il tempo rimanente prima di entrare nella modalità.



Nota

- Se si spegne la macchina mentre è in "Modalità Eco" o "Modalità Arresto assistito", attendere circa 5 secondi prima di riaccenderla.



Modifica delle impostazioni dello screen saver

■ Specifica dell'intervallo di tempo in seguito al quale viene visualizzato lo screen saver

Lo screen saver viene visualizzato quando la macchina non è in funzione per il periodo di tempo specificato. L'impostazione tra "OFF" (0) e "60" minuti può essere eseguita con incrementi di 1 minuto. L'impostazione di fabbrica della macchina per ricaricare è "5 min".

Le impostazioni dello screen saver possono essere specificate dalla pagina 4 della schermata delle impostazioni.

- 1 Premere  e  per selezionare l'impostazione desiderata.



■ Modifica dell'immagine dello screen saver

È possibile selezionare immagini personalizzate come screen saver della macchina.

Prima di modificare l'immagine dello screen saver, preparare l'immagine sul computer o sul supporto USB. L'impostazione di fabbrica della macchina per ricaricare è quella predefinita.

Le impostazioni dello screen saver possono essere specificate dalla pagina 4 della schermata delle impostazioni.

File di immagine compatibili

| | |
|-------------------|--|
| Formato | Formato JPEG (.jpg) |
| Dimensioni file | Max. 2 MB per ogni immagine |
| Dimensioni file | 800 × 1280 pixel o inferiori (se la larghezza è superiore a 800 pixel, l'immagine importata verrà ridotta a una larghezza di 800 pixel.) |
| Numero consentito | 5 o meno |



Nota

- Se si utilizza un supporto USB, accertarsi che esso contenga solo le immagini personalizzate da selezionare per lo screen saver.
- Le immagini salvate su una scheda SD non possono essere selezionate per lo screen saver. Utilizzare immagini dal computer o dal supporto USB.
- Le cartelle vengono riconosciute. Aprire la cartella che contiene le immagini personalizzate.

- 1 Premere .



- 2 Premere .

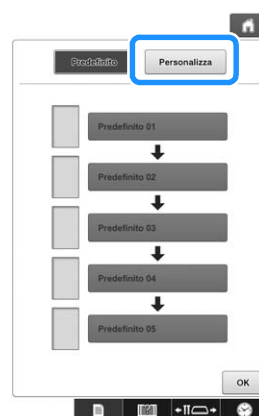

- 3 Collegare il supporto USB o il computer (con un cavo USB) contenente l'immagine personalizzata alla porta USB della macchina.

- Consultare pagina 74 per informazioni sulla connettività USB.

- 4 Premere  per selezionare la prima immagine.

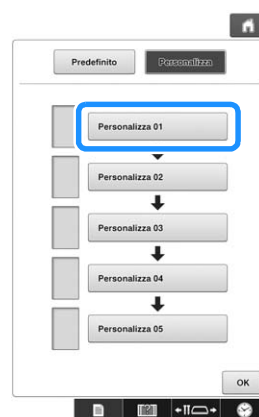

- Le immagini compariranno in un elenco in questa schermata. Selezionare il numero desiderato per specificare l'immagine.

5 Selezionare il dispositivo collegato.

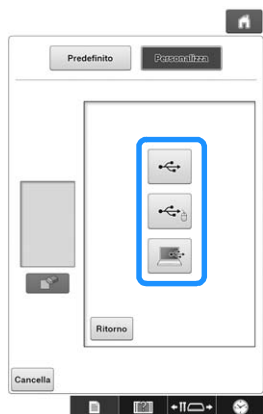

- Premere quando si collega il supporto USB alla porta USB in alto.
 - Premere quando si collega il supporto USB alla porta USB centrale.
 - Premere quando si collega un computer con un cavo USB, quindi copiare le immagini personalizzate nel "Disco rimovibile" che appare sul desktop del computer.
- Sullo schermo verrà visualizzato un elenco contenente le immagini personalizzate.
- Premere per cancellare l'immagine selezionata.
 - Premere per tornare alla schermata precedente.



Nota

- Non è possibile richiamare la scheda SD.

6 Toccare un nome di file per selezionare l'immagine, quindi premere .



- L'immagine selezionata viene memorizzata nella macchina.
- Premere per tornare alla schermata precedente.

7 Ripetere la procedura a partire dal passaggio 4 per selezionare le immagini restanti.

Utilizzo del tasto Guida al funzionamento della macchina

Questa macchina contiene le informazioni basate sul contenuto del Manuale d'istruzione, quali le operazioni di base della macchina. Premere (tasto Guida al funzionamento della macchina) e selezionare se visualizzare le guide al funzionamento o riprodurre i video di esercitazione.

Visualizzazione delle guide al funzionamento

Contenuti delle Categorie

Parti principali

Visualizza e spiega le parti principali della macchina e le relative funzioni.

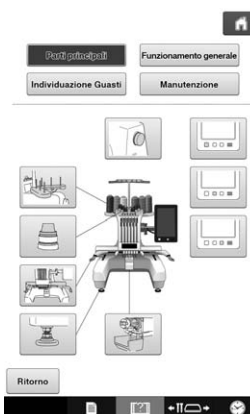

Funzionamento generale

Illustra le istruzioni di base per quanto riguarda l'infilatura e l'inserimento del tessuto nel telaio.

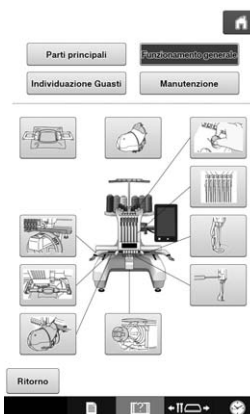

Risoluzione dei problemi

Guida di base per la risoluzione dei problemi.



Manutenzione

Istruzioni inerenti la manutenzione della macchina.



Esempio: Imparare come infilare il filo superiore

1 Premere .



→ Viene visualizzata la schermata Guida operazioni della macchina.

2 Premere .

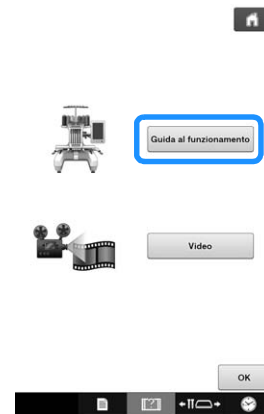

3 Premere .

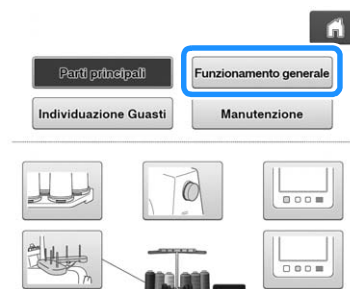





→ Viene visualizzato l'elenco delle operazioni basilari.

4 Premere .



→ Viene visualizzata la procedura per eseguire l'infilatura del filo superiore.

5 Leggere le istruzioni.

- Premere  per visualizzare la pagina successiva.
- Premere  per visualizzare la pagina precedente.
-  e  potrebbero essere visualizzati in alcune pagine. Premere questi tasti per scorrere la pagina verso l'alto o verso il basso.

6 Premere  che potrebbe essere visualizzato in alcune pagine.

Riproduzione di un video di esercitazione

Questa macchina fornisce video di esercitazione sull'utilizzo della macchina. Insieme alle guide, che utilizzano testo e illustrazioni per le descrizioni, i video di esercitazione aiutano nell'utilizzo della macchina.

1 Premere .

2 Premere .

3 Premere il titolo del video di esercitazione desiderato.







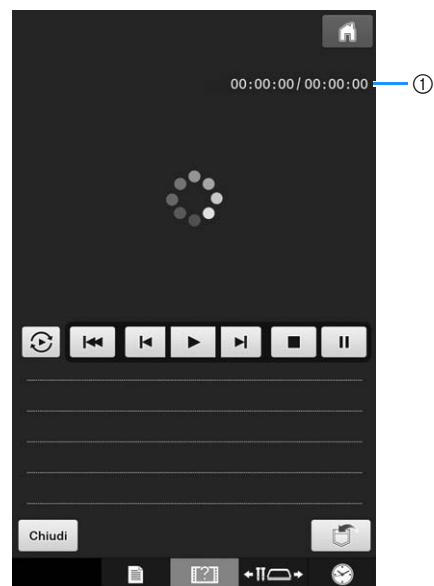



→ La riproduzione del video di esercitazione selezionato ha inizio.

4 Riprodurre il video di esercitazione.



① Numero di secondi trascorsi/numero totale di secondi

Tasti operativi

| | |
|---|---|
|  | Riproduci |
|  | Interrompi |
|  | Pausa |
|  | Salta indietro di 10 secondi |
|  | Salta avanti di 10 secondi |
|  | Torna all'inizio |
|  | Ripeti |
|  | Elimina video (quando la riproduzione avviene dalla memoria della macchina) |
|  | Salva sulla macchina (quando la riproduzione avviene da un supporto USB) |

Promemoria

- È possibile salvare un video di esercitazione visualizzato di frequente in  (Preferiti) della macchina e riprodurlo da lì.

5 Terminata la riproduzione del video, premere .

Riproduzione di video MPEG-4 (MP4)

È possibile riprodurre i video MP4 personali dal supporto USB. I video MP4 possono inoltre essere salvati sulla macchina così da poter vedere in qualsiasi momento, per esempio, un video di esercitazione sulla creazione di un lavoro.

Video che possono essere riprodotti

| |
|--|
| Formato di file MP4: Video - H.264/MPEG-4 AVC, Audio - AAC |
| Dimensioni: 450 (A) × 800 (L) |

Promemoria

- Le dimensioni del file MP4 verranno modificate per adattarlo allo schermo. Se si visualizza un file MP4 di grandi dimensioni, il file verrà rimpicciolito per adattarlo allo schermo. Se si visualizza un file MP4 di piccole dimensioni, il file verrà ingrandito per adattarlo allo schermo.
- Alcuni tipi di file MP4 non possono essere visualizzati con la macchina.

1 Premere  .

2 Premere  .

3 Selezionare il dispositivo su cui è salvato il video.

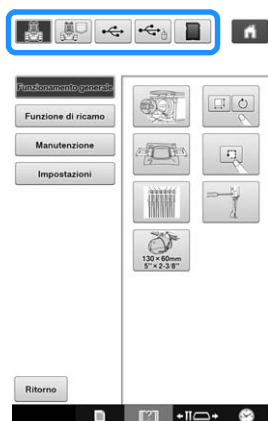

 : consente di riprodurre un video di esercitazione

 : consente di riprodurre un video salvato sulla macchina (Preferiti)

 : consente di riprodurre un video dal supporto USB collegato alla porta USB

 : consente di riprodurre un video dal supporto USB collegato alla porta USB per il mouse

 : consente di riprodurre un video dalla scheda SD inserita nella macchina

* Per tornare alla schermata precedente, premere

 .

4 Selezionare il video che si desidera riprodurre.



* Per tornare alla schermata precedente, premere

 .

5 Riprodurre il video.

* Utilizzare i tasti operativi come descritto in “Riproduzione di un video di esercitazione” a pagina 189.



Nota

- È possibile salvare sulla macchina fino a circa 1 GB di video MP4. Raggiunta la capacità massima, eliminare i video non necessari.

6 Terminata la riproduzione del video, premere  .

Questo capitolo fornisce la descrizione delle tecniche per le applicazioni di cucitura, gli indicatori per la creazione di bellissimi ricami e i dettagli sulle procedure di manutenzione e sulle misure correttive da adottare in caso di problemi.



Cucitura di appliqué

Questa sezione descrive la procedura per la cucitura di appliqué.

Cucitura di ricami appliqué

È possibile utilizzare alcuni dei ricami incorporati per la cucitura di appliqué. Seguire le procedure descritte di seguito per cucire applicazioni utilizzando i ricami con "MATERIAL APPLICAZIONE", "POSIZION APPLICAZIONE" o "APPLICAZIONE" nella visualizzazione della regione all'inizio della visualizzazione della sequenza dei colori dei fili.

"MATERIAL APPLICAZIONE", "POSIZION APPLICAZIONE" e "APPLICAZIONE" vengono assegnati a un numero specifico della barra dell'ago.

*A seconda delle impostazioni di visualizzazione del colore del filo, il display potrebbe apparire come  (Material applicazione),  (Posizion applicazione) o  (Applicazione).

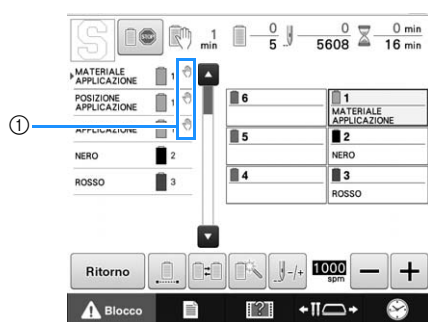

- ①  viene visualizzato nella schermata in corrispondenza dei punti in cui la macchina si arresta.

Procedura per la cucitura di appliqué

- 1 Collocare lo stabilizzatore sul rovescio del tessuto/materiale appliqué.
- 2 Inserire il tessuto per l'applicazione (dal passaggio 1) nel telaio per ricamo, quindi cucire un ricamo "MATERIAL APPLICAZIONE". Viene cucita la linea che indica dove sarà ritagliata l'applicazione, dopo di che la macchina si arresta.

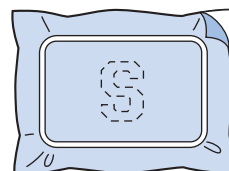

- 3 Rimuovere il tessuto per appliqué dal telaio per ricamo e tagliare attentamente lungo la linea di taglio cucita.

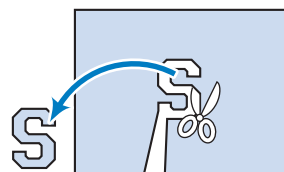

- Se l'applicazione viene tagliata lungo l'interno della linea di taglio cucita, potrebbe non applicarsi correttamente al tessuto. Pertanto, ritagliare attentamente l'applicazione lungo la linea di taglio cucita. Se non si esegue correttamente questa operazione, l'appliqué non sarà ben rifinito. Inoltre, prestare attenzione a rimuovere qualsiasi filo in eccesso.

- 4 Inserire il tessuto base o l'indumento nel telaio per ricamo, quindi cucire un ricamo "POSIZION APPLICAZIONE". Viene cucita la posizione dell'applicazione, dopo di che la macchina si arresta.

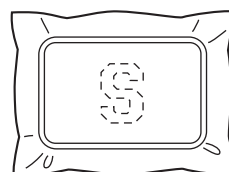

- 5** Applicare delicatamente colla o spray adesivo per tessuto sul retro del pezzo di applicazione ritagliato, quindi applicare il pezzo di applicazione al tessuto base nella posizione cucita utilizzando il ricamo "POSIZION APPLICAZIONE" nel passaggio 4.

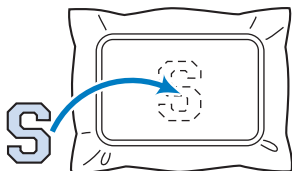

- Se si utilizza uno stabilizzatore termoadesivo per applicare l'appliqué al tessuto base, stirare insieme i pezzi senza rimuovere il tessuto base dal telaio per ricamo.

- 6** Dopo aver applicato il pezzo di applicazione, cucire un ricamo "APPLICAZIONE". L'appliqué è terminato.

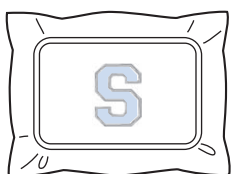

- A seconda del ricamo, potrebbe non essere disponibile un ricamo "APPLICAZIONE". In questo caso, cucire l'applicazione utilizzando un filo del colore di una parte del ricamo.

- 7** Concludere la cucitura del ricamo.

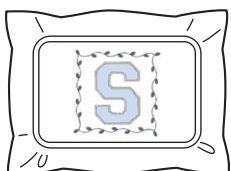

Utilizzo di un ricamo cornice per la creazione di appliqué (1)

È possibile creare le applicazioni cucendo due ricami a cornice con forma e dimensioni uguali, uno cucito con punti diritti e l'altro cucito con punti pieni.

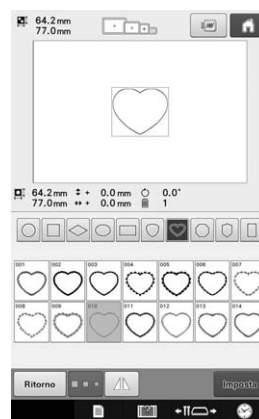

- 1** Selezionare un ricamo cornice con punti diritti da ricamare sul tessuto per l'appliqué. Ritagliare attentamente all'esterno della cucitura.

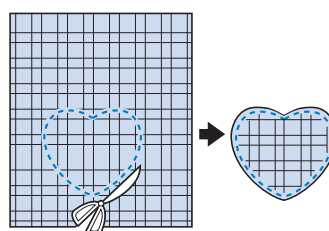

- 2** Ricamare lo stesso ricamo sul tessuto base.

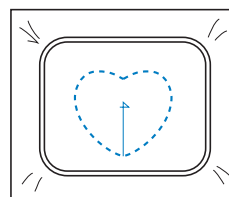

- 3** Applicare delicatamente colla o spray adesivo per tessuto sul retro dell'applicazione ritagliato nel punto **1**, quindi applicare il pezzo di appliqué al tessuto base.

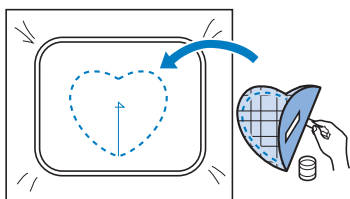

- 4** Selezionare il ricamo cornice con punti a raso della stessa forma per ricamare l'appliqué applicato nel punto **3**.

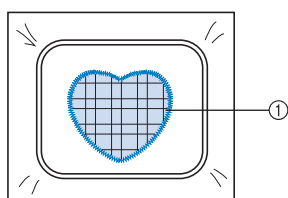
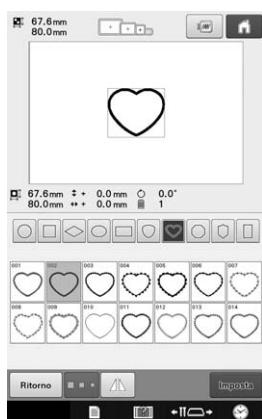

① Appliqué



Nota

- Se si modificano le dimensioni o la posizione di cucitura del ricamo a cornicetta con punti diritti, accertarsi di cambiare allo stesso modo le dimensioni o la posizione di cucitura del ricamo a cornicetta con punti a raso.

Utilizzo di un ricamo cornice per la creazione di appliqué (2)

Esiste un altro modo per cucire gli appliqué. Con questo metodo, non occorre cambiare il tessuto nel telaio per ricamo. È possibile creare l'applicazione cucendo due ricami a cornice con forma e dimensioni uguali, uno cucito con punti diritti e l'altro cucito con punti pieni.

- 1** Selezionare un ricamo a cornicetta con punti diritti da ricamare sul tessuto base.

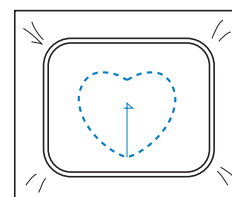
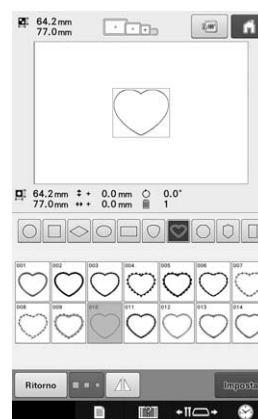

- 2** Collocare il tessuto per appliqué sul ricamo cucito nel punto **1**. Accertarsi che l'area circondata dalla cucitura non sia più grande dell'area del tessuto per appliqué.

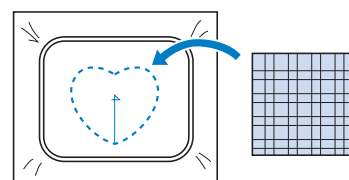

7

3 Ricamare sul tessuto per appliqué utilizzando lo stesso ricamo a cornicetta.

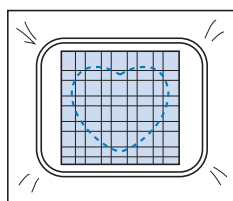

- Accertarsi di arrestare la macchina prima di cucire la croce al centro.

4 Rimuovere il telaio per ricamo dalla macchina, quindi tagliare il tessuto per appliqué in eccesso lungo l'esterno della cucitura.

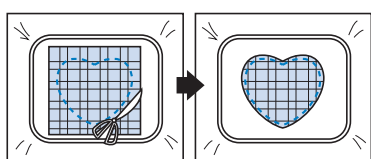

Nota

- Lasciare il tessuto nel telaio per ricamo quando si taglia il tessuto per appliqué in eccesso. Inoltre, non applicare una pressione eccessiva sul tessuto inserito nel telaio, altrimenti il tessuto potrebbe allentarsi.

5 Selezionare il ricamo cornice con punti a raso della stessa forma.

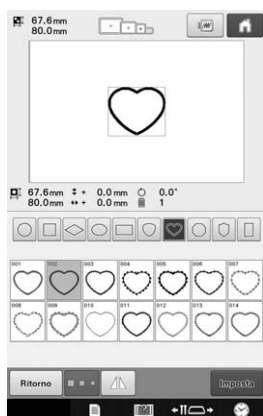

Nota

- Se si modificano le dimensioni o la posizione di cucitura del ricamo a cornicetta con punti diritti, accertarsi di cambiare allo stesso modo le dimensioni o la posizione di cucitura del ricamo a cornicetta con punti a raso.

6 Applicare il telaio per ricamo rimosso nel punto 4, quindi concludere il ricamo dell'appliqué.

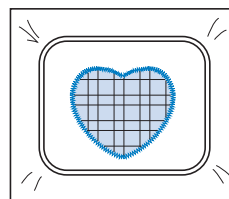

Cucitura di ricami di grandi dimensioni (divisi)

I ricami di grandi dimensioni (divisi) creati con PE-DESIGN Ver.7 o superiore possono essere cuciti. Con ricami di grandi dimensioni, i modelli di ricamo più grandi del telaio per ricamo vengono suddivisi in più sezioni che vengono combinate per dare vita a un ricamo singolo dopo la cucitura di ogni sezione.

Per informazioni sulla creazione di ricami divisi e per istruzioni di cucitura più dettagliate, consultare il manuale di istruzioni in dotazione con PE-DESIGN Ver.7 o superiore.

La seguente procedura descrive come leggere il ricamo di grandi dimensioni mostrato di seguito dal supporto USB e come ricamarlo.

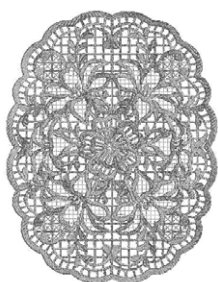

1 Collegare alla macchina il supporto contenente il ricamo di grandi dimensioni creato, quindi selezionare il ricamo di grandi dimensioni da ricamare.

- * Per i dettagli relativi al richiamo dei ricami, consultare "Richiamo da un supporto USB/scheda SD" a pagina 138 e "Richiamo dal computer" a pagina 139.

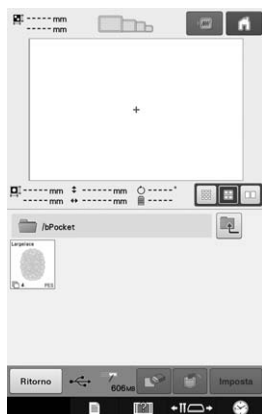

→ Viene visualizzata una schermata che consente di selezionare una sezione del ricamo di ricamo di grandi dimensioni.

2 Selezionare la sezione da ricamare, quindi premere **Imposta**.

- Selezionare le sezioni in ordine alfabetico.
- In una pagina è possibile visualizzare al massimo 10 sezioni con dimensioni dell'anteprima normali. Se il ricamo comprende 11 o più sezioni, premere **▲** o **▼** per visualizzare la pagina precedente o successiva. Con dimensioni dell'anteprima superiori, in una pagina è possibile visualizzare al massimo 4 sezioni. Con dimensioni dell'anteprima inferiori, in una pagina è possibile visualizzare al massimo 21 sezioni.

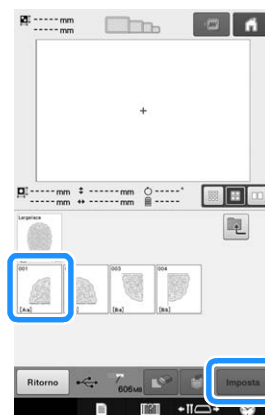

3 Se necessario, modificarlo. Poi premere **File Modifica**.

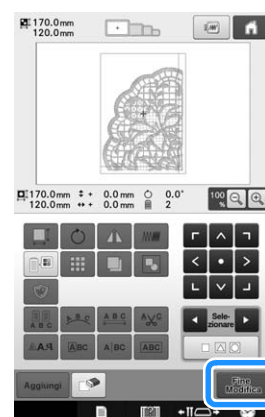

- Per i dettagli, consultare "Modifica del ricamo (Schermata di modifica del ricamo)" a pagina 146.

4 Confermare le dimensioni del ricamo, quindi selezionare il tessuto e il telaio per ricamo appropriati.

- Accertarsi di selezionare il tessuto con le dimensioni del ricamo combinato.

- 5** Inserire la parte appropriata del tessuto. In questo caso, inserire la parte superiore sinistra del tessuto.

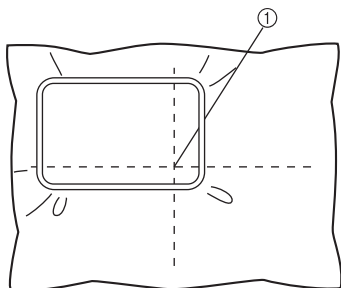

① Centro del tessuto

- 6** Premere **Ritorno**.

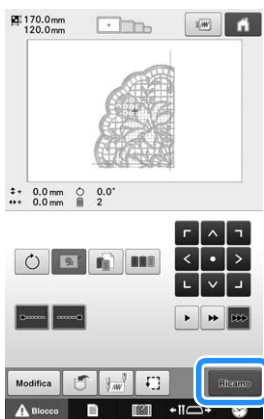

Promemoria

- Premendo , il ricamo può essere ruotato sia verso sinistra che verso destra.

- 7** Premere **Blocco**, quindi premere il pulsante Avvio/Stop per ricamare la sezione del ricamo.

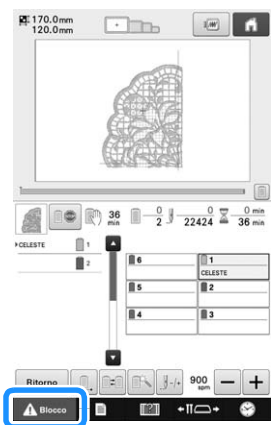

Nota

- L'ultima fase di cucitura della sezione del ricamo sarà una cucitura di allineamento. Utilizzare questa cucitura per collocare la sezione del ricamo adiacente.

- 8** Una volta completato il ricamo, viene visualizzata la seguente schermata. Premere **OK**.

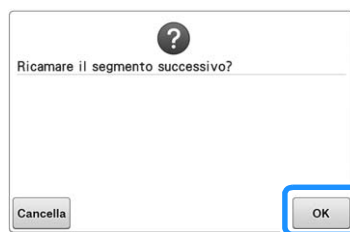

→ Viene visualizzata una schermata che consente di selezionare una sezione del ricamo di grandi dimensioni.

- 9** Premere  per selezionare la sezione successiva del ricamo, quindi premere **Imposta**.



- 10** Premere **Fine Modifica**, quindi premere **Ritorno**.

- 11** Inserire il tessuto per l'allineamento della sezione del modello successiva sulla cucitura di allineamento. In questo caso, allineare il lato sinistro del cerchio sul lato destro della sezione del modello ricamato nel punto **6**.

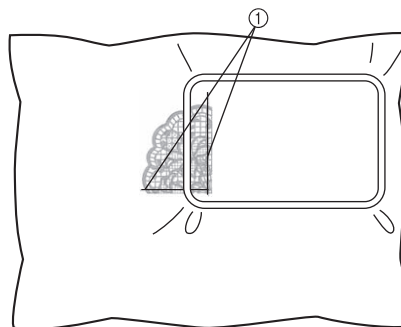

① Cucitura di allineamento

Nota

- Accertarsi che la cucitura di allineamento rientri completamente nel campo di ricamo. Inserire il foglio per ricamo all'interno del telaio per ricamo e allineare la griglia con la cucitura di allineamento per poterla posizionare più facilmente.

- 12 Ripetere i punti da 7 a 10 per ricamare e combinare le altre sezioni del ricamo.

Suggerimenti utili per il funzionamento della macchina

Questa sezione presenta la descrizione di operazioni utili per il funzionamento di questa macchina.

Controllo della tensione del filo di ricami incorporati

Questo ricamo sarà cucito per controllare la tensione del filo.



- 1 Premere .

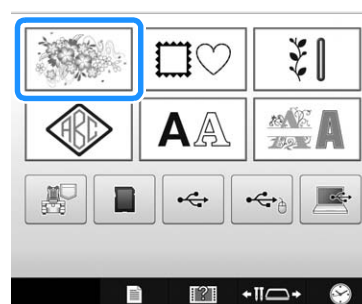

→ Vengono visualizzate le categorie dei ricami.

- 2 Premere .

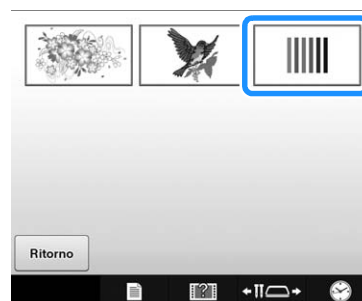

→ Viene visualizzato l'elenco dei ricami.

3 Premere .

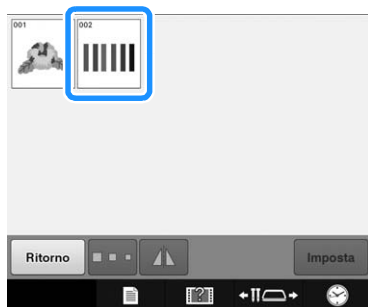

4 Premere .

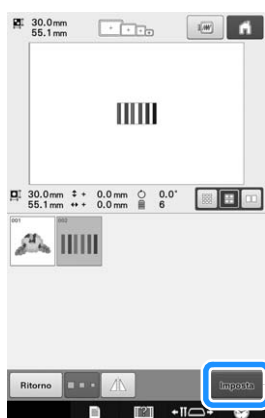

5 Premere .



6 Premere .



7 Premere  (tasto Sblocco), quindi premere il tasto Avvio/Stop per iniziare il ricamo.



8 Tensione del filo corretta. Come riferimento, sul rovescio del tessuto il filo spolina deve essere circa un terzo dell'ampiezza del punto.

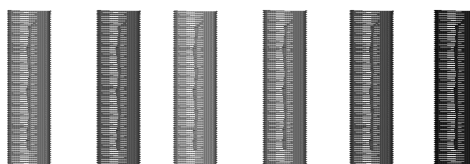

Nota

- Se occorre eseguire alcune regolazioni, fare riferimento alle istruzioni a pagina 102, 103.

Cucitura di un ricamo allineato con il segno sul tessuto

È possibile controllare la posizione esatta del ricamo specificando l'inizio e la fine della cucitura.

Per esempio, quando si cuce il testo lungo una riga nel ricamo del tessuto, è possibile impostare l'inizio della cucitura nell'angolo inferiore sinistro in modo da poter controllare la posizione, quindi è possibile ripristinare l'inizio della cucitura. Successivamente, è possibile impostare l'inizio della cucitura nell'angolo inferiore destro per controllare la posizione. La riga diritta che collega il primo punto al secondo punto è la linea di riferimento per il testo. Se la linea di riferimento seguita dal testo si allontana dal ricamo del tessuto, è possibile regolare la posizione di ricamo.

- 1** Premere  nella schermata Impostazioni del ricamo.

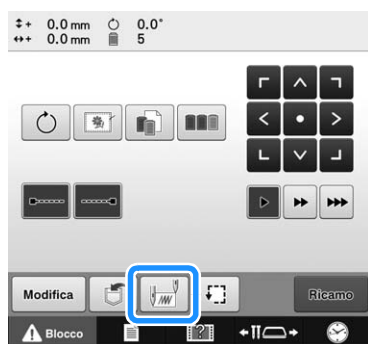

- 2** Impostare l'inizio della cucitura nell'angolo inferiore sinistro.

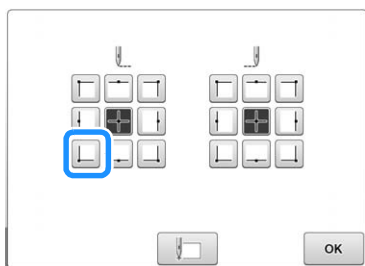

→ Il telaio si sposta in modo che il punto di discesa dell'ago sia allineato con l'inizio della cucitura.

- 3** Con un pennarello per tessuto, segnare questo punto sul tessuto.

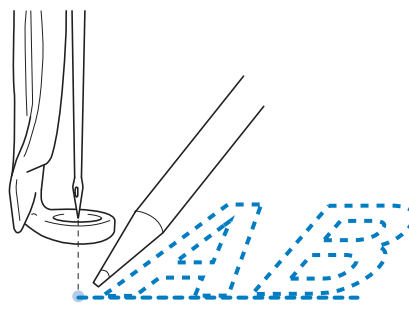

Promemoria

- Se il puntatore LED è impostato su "ON", indica il punto di discesa dell'ago.

- 4** Impostare l'inizio della cucitura nell'angolo inferiore destro.

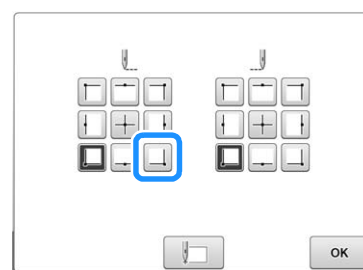

→ Il telaio si sposta in modo che il punto di discesa dell'ago sia allineato con l'inizio della cucitura.

- 5** Con un pennarello per tessuto, segnare questo punto sul tessuto.

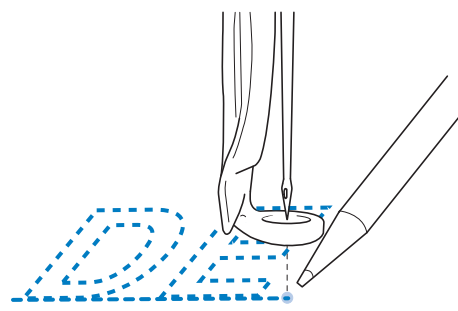

- 6** Rimuovere il telaio per ricamo dalla macchina, quindi collegare questi due punti per controllare la posizione di ricamo.



- Se la linea di riferimento non è allineata o si interseca con un'altra linea, inserire nuovamente il tessuto nel telaio per ricamo o regolare la posizione del ricamo.

Tavola dei colori del filo

Di seguito vengono fornite spiegazioni aggiuntive sulla tabella dei colori dei fili incorporata nella macchina e sulla tabella dei fili personalizzata.

Generalmente, i colori dei fili nella visualizzazione della sequenza dei colori dei fili e nell'area di visualizzazione del ricamo sono visualizzati con i colori della tabella dei colori dei fili incorporata nella macchina. I numeri del colore del filo con questi colori del filo sono visualizzati con il numero del colore del filo (o il numero più vicino) per il marchio specificato alla prima pagina della schermata delle impostazioni. Pertanto, i colori del ricamo finito potrebbero avere una sfumatura leggermente diversa.

Tuttavia, poiché la tabella dei fili personalizzata specificata nella schermata di cambio del colore del filo nella schermata di modifica del ricamo viene creata specificando i colori dei fili mediante numeri dei colori dei fili e nomi dei colori di singoli marchi nella libreria dei colori incorporata nella macchina, la tabella dei fili viene visualizzata con i colori dei fili originali.

Se i colori del ricamo sono stati cambiati utilizzando la tavola filo personalizzata, il ricamo può essere visualizzato in anteprima con i colori più simili ai colori dei fili ricamati reali.

Creare le tavole del filo dai colori dei fili disponibili e utilizzarle per visualizzare i ricami nei colori del filo prescelti.

(Consultare "Creazione di una tabella filati personalizzata" a pagina 167 e "Selezione di un colore dalla tabella filati personalizzata" a pagina 169 per la funzione di cambio del colore del filo.)

Visualizzazione normale del colore del filo

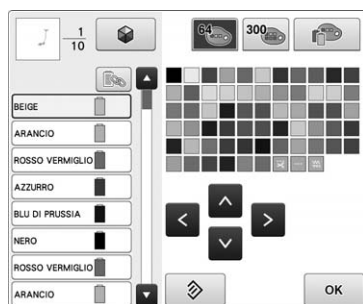

Visualizzazione del colore del filo utilizzando un filo personalizzato

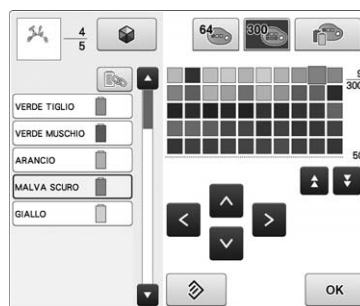

Colori dei ricami Tajima (.dst)

I dati Tajima (.dst) non contengono informazioni sul colore del ricamo. I dati sono creati combinando solo le forme.

Per esempio, i dati di ricamo seguenti sono visualizzati come indicato di seguito nel formato Tajima (.dst)

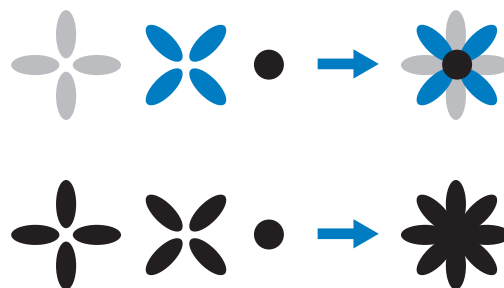

Al fine di differenziare le parti del ricamo quando si utilizzano dati Tajima con questa macchina, il ricamo viene visualizzato con i colori applicati automaticamente nella sequenza di colori del filo predefinita. Poiché i colori del filo sono applicati in base all'ordine di cucitura delle parti, indipendentemente dal modello del ricamo, potrebbero essere applicati colori strani per il ricamo, per esempio, un frutto arancione potrebbe essere visualizzato in blu.

Quando si utilizzano dati Tajima, accertarsi di visualizzare l'anteprima dell'immagine cucita sulla schermata e cambiare i colori dalla schermata di cambio del colore del filo.

Se i dati di ricamo Tajima vengono utilizzati di frequente, si consiglia di provare la Sequenza colori manuale. Con la Sequenza colori manuale è possibile modificare direttamente l'impostazione del colore in base all'impostazione del rocchetto di filo. Impostare "Sequenza colori manuale" su "ON" nella schermata delle impostazioni. (Consultare pagina 108.)

Creazione di ricami bellissimi

Di seguito sono descritte le varie precauzioni relative al filo, ai telai per ricamo e agli stabilizzatori da osservare per ottenere ricami bellissimi.

Fili

Il filo da ricamo può essere costoso, pertanto deve essere una priorità trattarlo con cura. Indipendentemente dalla qualità della produzione, il filo deve essere conservato adeguatamente al fine di ottenere una cucitura corretta. Questo vale in particolare quando si considera il tempo trascorso tra la consegna all'utente del filo e il momento dell'utilizzo effettivo con la macchina per ricamare. È importante conservare i fili da ricamo in un ambiente privo di agenti nocivi, quali calore, luce o umidità eccessivi.

Il luogo di conservazione migliore dei fili da ricamo è un'area pulita e priva di polvere. È importante inoltre che l'area di conservazione sia priva di fumo, vapori e gas. Alcuni gas possono causare l'ingiallimento del filo. Questi gas sono prodotti da apparecchi quali stufe a gas, nonché da motori a gas o diesel.

La luce solare diretta è inoltre estremamente nociva per i fili da ricamo. Le scatole del filo non devono essere lasciate aperte ed esposte alla luce solare diretta. Se possibile, è meglio oscurare lucernari e finestre. L'illuminazione migliore per i fili da ricamo è costituita da filamenti di tungsteno o tubi fluorescenti. È importante ricordare che l'esposizione prolungata alle suddette fonti nocive può causare inoltre lo scolorimento dei colori delle scatole di cartone e di altri oggetti.

La temperatura e l'umidità costituiscono anche una minaccia per i fili da ricamo. Le condizioni ideali prevedono una temperatura compresa tra 59 °F e 77 °F (o 15 °C e 25 °C). L'umidità deve essere compresa tra il 40% e il 60%. Queste condizioni devono rimanere il più costante possibile al fine di evitare la formazione di muffa. Temperature eccessive possono provocare inoltre problemi di lubrificazione, causando la rottura del filo. L'umidità può danneggiare le spoline di carta facendo gonfiare il cartone e provocando un aumento delle dimensioni del filo. È importante inoltre tenere presente che anche se le condizioni di conservazione generali sono buone, potrebbero verificarsi "problemi di macchie" se si espone il filo a fonti di calore o a luci eccessive. Per garantire che il filo non sia danneggiato, occorre ruotare frequentemente la confezione e non lasciare i fili nello stesso posto per periodi di tempo prolungati.

La scelta del filo è uno dei fattori fondamentali per migliorare i tempi di produzione. La capacità di scorrimento del filo, la resistenza, la consistenza e il peso sono tutti fattori che influenzano il rendimento. Questi fattori determinano la qualità della cucitura della macchina e il numero di rotture del filo durante la cucitura.

Le rotture del filo influenzano notevolmente la produzione. Ogni rottura del filo riduce il rendimento di almeno 0,07% al giorno (7,5 ore), presupponendo che occorrono 20 secondi per infilare nuovamente un ago. Riducendo le rotture del filo a 14 al giorno, è possibile migliorare la produzione di oltre l'1.0%.

Stabilizzatori

È importante stabilizzare il prodotto in fase di ricamo in modo da cucire i punti con la minima quantità di interferenza o instabilità. Servono da stabilizzatori per il lavoro di ricamo. Senza il tipo di stabilizzatore corretto, il tessuto potrebbe spostarsi troppo all'interno del telaio per ricamo, causando un allineamento errato del ricamo. La copertura è necessaria talvolta per gestire i tessuti con una superficie di tipo peloso, quali asciugamani, velluto a coste e maglia piqué. Esistono numerosi tipi di stabilizzatori con vari pesi per i diversi tessuti che si desidera cucire.

Sono disponibili quattro tipi di stabilizzatori che possono essere utilizzati per il ricamo: da tagliare, a strappo, solubili in acqua e autoadesivi. Per questi quattro tipi sono disponibili vari pesi, dimensioni e consistenza. Quando si seleziona il tipo di stabilizzatore per un tessuto particolare, tenere in considerazione le dimensioni del modello, nonché il calcolo dei punti e il tipo di punto utilizzato nel modello.

Infine, accertarsi che lo stabilizzatore non sia elastico. Alcuni stabilizzatori non possono allungarsi verticalmente o orizzontalmente, bensì diagonalmente. **NON UTILIZZARE QUESTI TIPI DI STABILIZZATORE.** Questo tipo di stabilizzatore si allungherà durante la cucitura, facendo spostare il ricamo.

1. Uno stabilizzatore di rete di poliestere da tagliare funziona estremamente bene con i tessuti di colore chiaro, perché evita la formazione di ombre sul lato diritto quando si taglia via la parte in eccesso. Questo tipo di rivestimento è ideale quando occorre stabilità con un tocco di leggerezza e morbidezza nel prodotto finito, per esempio nel caso di indumenti per bambini.
2. Lo stabilizzatore da tagliare è eccellente per maglieria media e pesante, tuttavia può essere utilizzato anche su materiale tessuto. Potrà tenere un grande numero di punti e con due o tre strati può tenerne un numero ancora maggiore. Questo tipo di rivestimento è disponibile anche in nero, per una finitura degli interni degli indumenti buona come l'esterno. Lo stabilizzatore nero è molto utile su indumenti di colore simile di tessuto leggero. È più probabile che il rivestimento nero si veda meno rispetto al rivestimento bianco.

3. Lo stabilizzatore a strappo si utilizza su tessuti medi e resistenti, quali tela, popeline e denim. Questo stabilizzatore manterrà numerosi punti anche quando si utilizzano due o più strati. Questo tipo di stabilizzatore è realizzato di materiale non tessuto che ne consente la rimozione agevole dai bordi del modello di ricamo alla sua conclusione. Questo stabilizzatore è disponibile anche in nero.
4. Lo stabilizzatore solubile in acqua è utile quando occorre evitare che la superficie pelosa, per esempio degli asciugamani, interferisca con il posizionamento dei punti. I tessuti quali spugna, velluto a coste, velluto e pelliccia sintetica sono esempi di materiali con superficie pelosa che può effettivamente penetrare all'interno dei punti di ricamo durante la cucitura. Il risultato è un aspetto non rifinito e spesso trasandato, in quanto le fibre del tessuto fuoriescono dai punti finiti di un modello di ricamo. In queste situazioni, si utilizza lo stabilizzatore solubile in acqua come copertura, per tenere piatte le fibre del tessuto al fine di cucirvi sopra i punti in modo chiaro e preciso. Lo stabilizzatore solubile in acqua si utilizza anche come rivestimento quando si cuciono merletti o altri ricami in cui il risultato desiderato è solo la cucitura. Lo stabilizzatore solubile in acqua può essere rimosso agevolmente dal tessuto al termine del ricamo e le parti restanti si dissolvono facilmente in acqua. Lo stabilizzatore solubile in acqua si utilizza anche come rivestimento per asciugamani, dove occorre spesso una certa stabilizzazione ma i residui del rivestimento formale non devono essere visibili sul prodotto finito.
5. Il rivestimento autoadesivo (attacca e stacca) si utilizza su tessuti difficili da inserire. Questo rivestimento si applica (con il lato adesivo verso l'alto) sulla parte inferiore del tessuto, consentendo al tessuto di "aderire" alla superficie esposta nell'area di ricamo. Quando si conclude il ricamo, è possibile rimuovere il tessuto, eliminare il rivestimento in eccesso e ripetere il processo.

Tecniche di inserimento

“Utilizzare lo strumento adatto al lavoro” è un'affermazione che molti di noi hanno sentito nel corso degli anni. Questa affermazione si rivela esatta anche nel settore del ricamo. Un telaio per ricamo di tipo o dimensioni errate può causare un allineamento scorretto del modello durante la cucitura o danni all'intero prodotto. Si può prendere un modello creato perfettamente e rovinare i risultati finali semplicemente non utilizzando un telaio di tipo e dimensioni corretti nonché la tecnica di applicazione specifica.

■ Principi fondamentali dei telai

Telai tubolari: Questo tipo di telaio consente di collocare un tessuto tubolare o indumenti preimbastiti intorno al gruppo del crochet. Consente il ricamo del lato diritto di un indumento senza cucirne il rovescio.

Telaio per cappelli: Si tratta di telai per ricamo specializzati (cerchi), progettati per tenere i cappelli durante il ricamo.

Inserimento del tessuto: Il tessuto e il rivestimento inseriti nel telaio devono essere perfettamente piatti e privi di grinze o bolle. Se occorre rimuovere eventuali bolle o grinze, accertarsi di tirare insieme il tessuto e il rivestimento. Tirare il minimo indispensabile per rendere il tessuto piatto e uniforme. Se si tira eccessivamente il tessuto durante questo processo, potrebbero crearsi arricciature intorno al modello finito quando si rimuove il telaio. Potrebbero anche crearsi spazi tra le parti del ricamo.

Posizionamento del telaio interno/esterno: Una piccola parte di tessuto e di rivestimento (3 mm (1/8 in)) deve sporgere sotto il telaio esterno sul lato posteriore. Avvitare la vite solo se il telaio interno è lento. Non stringere eccessivamente la vite perché potrebbero formarsi arricciature sul tessuto e la vite potrebbe staccarsi.

■ Quando si ricamano tessuti spessi

Se il tessuto scivola nel telaio o non può essere inserito correttamente, avvolgere il telaio esterno con nastro adesivo per mascheratura o nastro di rinforzo. Il nastro impedirà al tessuto di scivolare facilmente.



Tabella di compatibilità tessuto/stabilizzatore

| Tessuto/ Indumento | N. di pezzi di rivestimento | N. di pezzi di copertura | Commenti |
|----------------------------------|---|-----------------------------|--|
| Spugna | 1 a strappo | 1 solubile in acqua | Aumentare la densità e/o la larghezza dei punti pieni. Dettagli precisi e caratteri piccoli tendono a rimanere incastrati negli anelli della spugna. |
| Giacca di raso | Fodera pesante: Nessuno Fodera leggera o assente: 1 a strappo | Nessuno | Se l'indumento scivola nel telaio, causando problemi di allineamento, avvolgere il telaio interno con nastro adesivo per mascheratura o nastro di rinforzo per tessuto. In questo modo la superficie diventa ruvida evitando che l'indumento scivoli; si minimizzano inoltre le bruciature del telaio. |
| Tela per lenzuola di cotone | 1 a strappo | Nessuno | I modelli a elevata densità o molto dettagliati potrebbero richiedere più rivestimento. In questo caso, utilizzare due pezzi di rivestimento leggero invece di un pezzo di rivestimento pesante. |
| Denim | 1 a strappo | Nessuno | Ridurre la velocità se l'ago inizia a surriscaldarsi e il filo si rompe. |
| Copricapo | Opzionale | Opzionale | Cambiare l'ago più spesso del solito perché il rivestimento di tela rigida smussa gli aghi più rapidamente. Un rivestimento a strappo leggero aiuta a ridurre le rotture del filo e regola la tensione del filo. Utilizzare una copertura sulle parti anteriori di cappelli di velluto o di spugna. |
| Camicia per smoking (tessuto) | 1 a strappo | Nessuno | I modelli a elevata densità o molto dettagliati potrebbero richiedere più rivestimento. In questo caso, utilizzare due pezzi di rivestimento leggero invece di un pezzo di rivestimento pesante. |
| Camicia da golf | 1 da tagliare | Opzionale | Utilizzare la copertura per i modelli contenenti caratteri piccoli o molti dettagli, nonché per le maglie piqué. |
| Lanetta Canton | 1 a strappo | Opzionale | Utilizzare una copertura se l'indumento ha una superficie lavorata, quale intrecciatura o twill pronunciato. |
| Tela | 1 a strappo | Nessuno | Inserire saldamente nel telaio. |
| Velluto a coste | 1 a strappo | 1 solubile in acqua | Una densità del punto superiore o più sottopunti, nonché una copertura, potrebbero essere necessari per evitare che i punti affondino nel tessuto. |
| Lingerie o seta | 1 o 2 a strappo leggeri | Opzionale | Ridurre la velocità di cucitura. La tensione del filo deve essere bassa. Utilizzare la copertura per i modelli con molti dettagli o caratteri piccoli. Per i tessuti molto fini, utilizzare un filo più sottile. Evitare cuciture piene estremamente strette su lettere o dettagli; aumentare invece la larghezza dei punti pieni o utilizzare un punto a fagiolo. Rimuovere delicatamente (senza tirare) il rivestimento e la copertura dall'indumento. |
| Maglione | 1 da tagliare o a strappo adesivo | 1 solubile in acqua | Utilizzare organza tessuta fittamente o tessuto per tende di un colore corrispondente come rivestimento per tessuti di maglia voluminosi o forati. |
| Felpa | 1 da tagliare o a strappo adesivo | Opzionale | I modelli molto dettagliati potrebbero richiedere due strati di stabilizzatore da tagliare leggero. Utilizzare una copertura su tessuti molto spessi o con modelli molto dettagliati. |
| T-shirt | 1 da tagliare leggero o a strappo adesivo | Opzionale | Utilizzare una copertura sui modelli con molti dettagli o caratteri piccoli. Le tensioni devono essere basse. Evitare modelli con molti punti. |

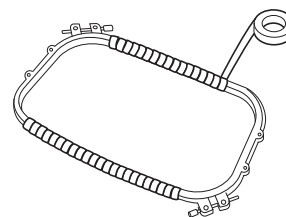

Nota

- Visto il gran numero di tessuti e stabilizzatori disponibili, utilizzare le informazioni sopra menzionate esclusivamente come riferimento. In caso di dubbi in merito ad una particolare combinazione di tessuto/stabilizzatore, cucire un campione di prova prima dell'indumento finito.

Utilizzo dell'avvolgitore spolina opzionale

Durante l'avvolgimento del filo spolina su una spolina in metallo, utilizzare l'avvolgitore spolina opzionale. Qui di seguito sono descritte le procedure per l'utilizzo dell'avvolgitore spolina opzionale.

Precauzioni



Per le precauzioni relative all'alimentazione, consultare pagina 29.





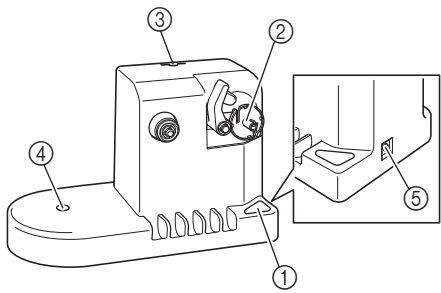

⚠ ATTENZIONE

- Assicurarsi di avere collocato l'avvolgitore spolina su una superficie piana e stabile.
- Utilizzare soltanto le spoline in dotazione con questo avvolgitore spolina.

Avvolgitore spolina opzionale e relativi accessori

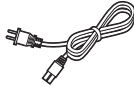
Verificare che il seguente avvolgitore spolina e i relativi accessori siano inclusi.

| | Nome parte | Codice Parti |
|----|--|---|
| 1. |  <p>① Interruttore generale ② Albero avvolgitore spolina ③ Foro per guidafile ④ Foro per portarocchetto ⑤ Connettore d'ingresso a corrente continua</p> | Avvolgitore spolina PRBW1 |
| 2. |  | Portarocchetto XC5949-051 |
| 3. |  | Cuscinetto del rocchetto XA0679-050 |

| | Nome parte | Codice Parti |
|-----|---|---|
| 4. |  | Guidafile XC6644-151 |
| 5. |  | Riduttore a corrente alternata* - |
| 6. |  | Cavo di alimentazione* - |
| 7. |  | Spolina in metallo × 5 100376-051 |
| 8. |  | Fermo per rocchetto 130012-054 |
| 9. |  | Peso (L) XC5974-151 |
| 10. |  | Peso (S) XC6631-051 |

* Rivolgersi al rivenditore Brother autorizzato locale.



Promemoria

- Il codice parti del set avvolgitore spolina può variare in base al paese/zona in cui è stata acquistata la macchina.
- In base al modello acquistato, l'avvolgitore spolina potrebbe essere incluso nella macchina.

Installazione dell'avvolgitore spolina opzionale

Applicare il portarocchetto, il cuscinetto del rocchetto e il guidafile all'avvolgitore spolina.

1 Inserire il portarocchetto e il cuscinetto del rocchetto.

Abbassare il supporto e inserire il portarocchetto direttamente nel foro. Quindi inserire il cuscinetto del rocchetto.

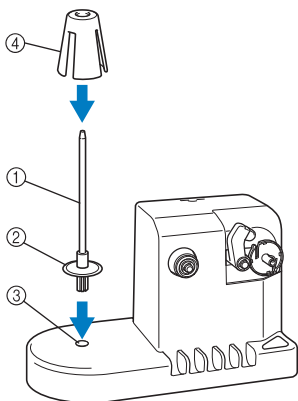

- ① Portarocchetto
- ② Supporto del portarocchetto
- ③ Foro per portarocchetto
- ④ Cuscinetto del rocchetto

2 Inserire il guidafile.

Inserire il guidafile direttamente nel foro con i perni sul guidafile allineati con le scanalature ai lati del foro.

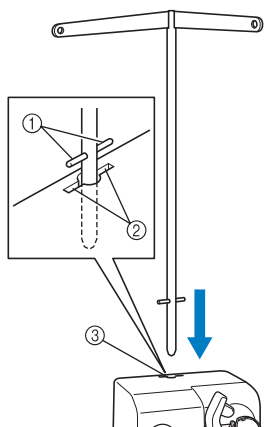

- ① Perna sul guidafile
- ② Scanalature sul foro per guidafile
- ③ Foro per guidafile

- Inserire saldamente il guidafile il più a fondo possibile e assicurarsi che sia fissato.

Collegamento del riduttore a corrente alternata

1 Inserire la spina del cavo di alimentazione nel riduttore a corrente alternata.

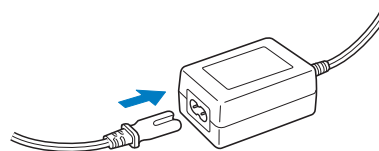

2 Collegare il cavo al riduttore a corrente alternata nel connettore d'ingresso a corrente continua dell'avvolgitore spolina e inserire la spina del cavo di alimentazione in una presa di corrente a muro.

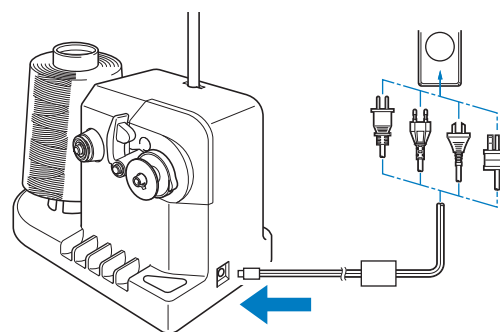

- Assicurarsi di aver inserito saldamente la spina sul riduttore a corrente alternata nel connettore d'ingresso a corrente continua dell'avvolgitore spolina.

⚠ ATTENZIONE

- Assicurarsi di utilizzare il cavo di alimentazione in dotazione. L'utilizzo di un cavo di alimentazione diverso potrebbe danneggiare la macchina.
- Assicurarsi di utilizzare il riduttore a corrente alternata in dotazione. L'utilizzo di qualsiasi altro riduttore a corrente alternata potrebbe causare dei danni.
- Prima di collegare o scollegare il riduttore a corrente alternata, assicurarsi che l'unità non sia in funzione.
- Dopo aver utilizzato l'avvolgitore spolina, scollegarlo dalla presa di corrente.

Avvolgimento della spolina

Preparare la spolina e il rocchetto per il filo della spolina. Utilizzare del filo in cotone o in poliestere filato (da 74 dtex/2 a 100 dtex/2).

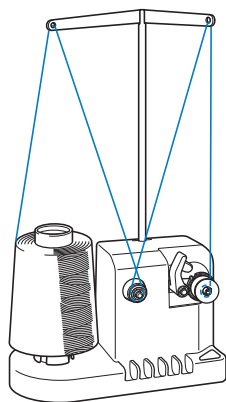

- 1** Allineare la scanalatura nella spolina con la molla sull'albero avvolgitore spolina e posizionare la spolina sull'albero.

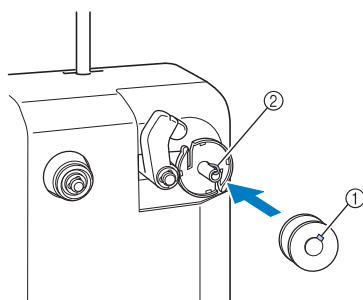

- ① Scanalatura nella spolina
② Molla sull'avvolgitore

- 2** Posizionare il rocchetto di filo sul portarocchetto.

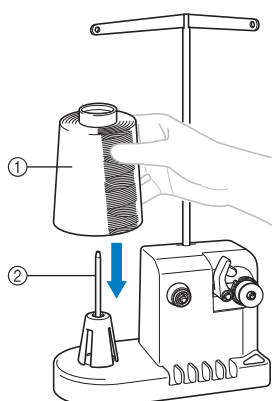

- ① Rocchetto di filo
② Portarocchetto



Nota

- Quando si utilizza un rocchetto piccolo, togliere il cuscinetto del rocchetto e inserire direttamente il rocchetto nel portarocchetto. È inoltre possibile utilizzare il fermo per rocchetto in dotazione per mantenere stabile il rocchetto piccolo.

- 3** Passare il filo nel foro nel lato sinistro del guidafile verso la parte anteriore dell'avvolgitore.

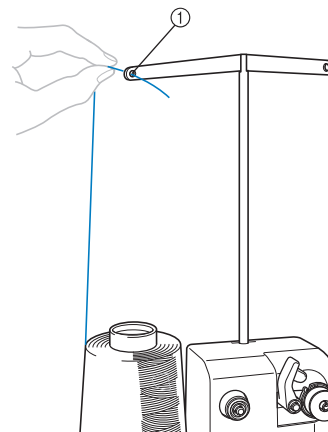

- ① Foro nel guidafile

- 4** Passare il filo intorno al disco di tensione come indicato nell'illustrazione. Assicurarsi di aver inserito correttamente il filo nel disco di tensione.

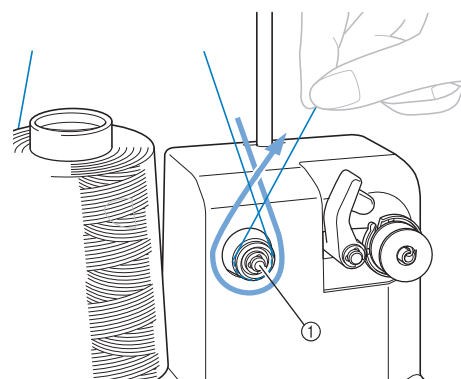

- ① Disco di tensione

- 5** Passare il filo attraverso il foro nel lato destro del guidafile verso la parte posteriore della macchina.

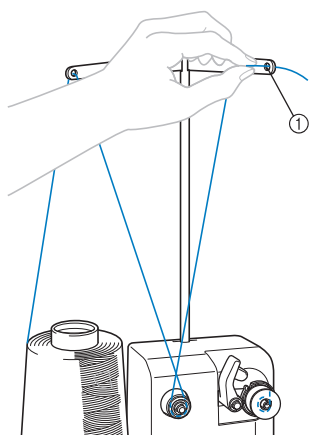

① Foro nel guidafile

- 6** Avvolgere 4 o 5 volte il filo in senso orario intorno alla spolina, come indicato nell'illustrazione.

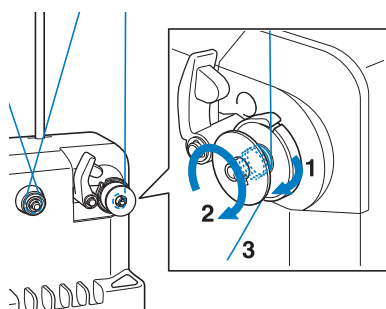

- 7** Passare l'estremità del filo attraverso la fessura guida nella sede dell'avvolgitore spolina e tirare il filo. Il tagliafilo taglierà il filo.

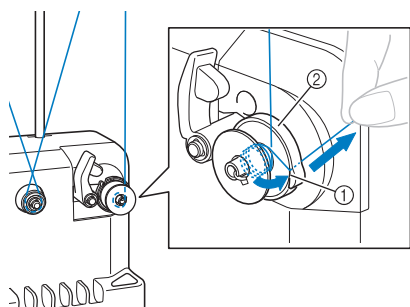

① Fessura guida
② Sede avvolgitore spolina



Nota

- Verificare di seguire la procedura descritta. Se la spolina viene avvolta senza aver tagliato il filo con il tagliafilo, quando il filo comincia a esaurirsi nella spolina, il filo potrebbe ingarbugliarsi intorno alla spolina e provocare la rottura dell'ago.

- 8** Fare scorrere il supporto della spolina, finché non scatta in posizione.

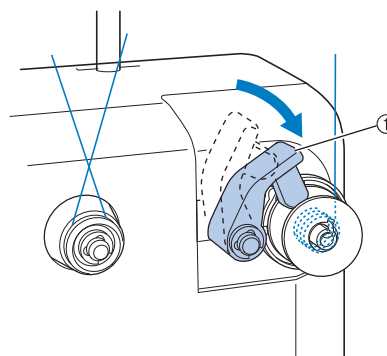

① Supporto della spolina

- 9** Premere l'interruttore generale per iniziare l'avvolgimento della spolina.

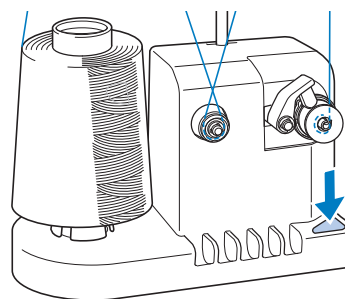

→ Iniziare ad avvolgere la spolina.

- 10** La spolina cesserà di ruotare automaticamente non appena avrà terminato l'avvolgimento, e il supporto della spolina tornerà alla sua posizione originale.

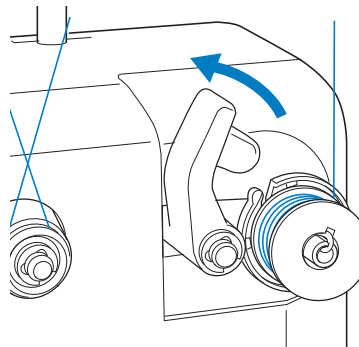

11 Rimuovere la spolina.

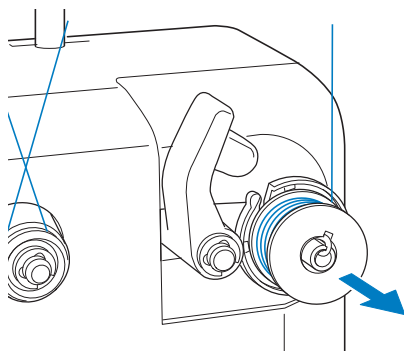

Nota

- Quando si rimuove la spolina, non tirare la sede dell'avvolgitore spolina. In caso contrario l'alloggiamento dell'avvolgitore spolina potrebbe allentarsi o staccarsi, provocando danni all'avvolgitore spolina stesso.

12 Tirare il filo attraverso la fessura guida nella sede dell'avvolgitore spolina per tagliare il filo con il tagliafilo.

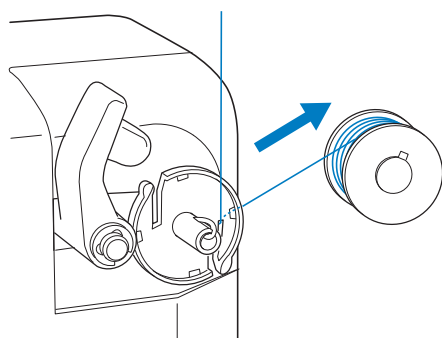

■ Se l'avvolgimento della spolina viene interrotto prima che sia terminato:

L'avvolgitore spolina si interrompe automaticamente se il filo non è alimentato correttamente, ad esempio, se si ingarbuglia intorno al portarocchetto. In questo caso, far passare correttamente il filo nell'avvolgitore spolina e avvolgere la spolina correttamente.

⚠ ATTENZIONE

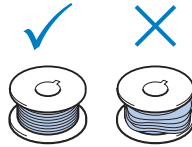
- Verificare che il filo spolina sia stato correttamente avvolto, altrimenti si rischia di spezzare l'ago o di non disporre della giusta tensione del filo. 
- Accertarsi di pulire la custodia della spolina ogni volta che si cambia la spolina. La cera del filo e la polvere si accumulano facilmente intorno al foro nella molla di regolazione della tensione sulla custodia della spolina, causando una tensione del filo errata. Per i dettagli, consultare "Pulizia della custodia della spolina" a pagina 212.
- Accertarsi di controllare la tensione del filo spolina ogni volta che si cambia spolina.
- La tensione del filo spolina può variare in base al tipo di filo spolina. Accertarsi di controllare la tensione del filo spolina e, se necessario, di regolare la tensione.
Per una spolina in metallo, utilizzare entrambi i pesi, grande (L) e piccola (S).
Per istruzioni dettagliate relative alla regolazione della tensione del filo, consultare pagina 102.

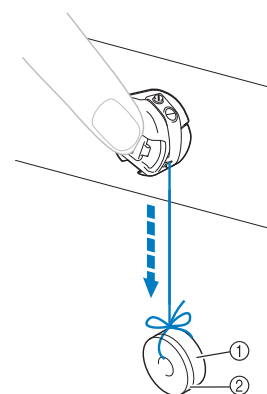

① Peso (L) (Codice parti: XC5974-151)

② Peso (S) (Codice parti: XC6631-051)

Manutenzione

Qui di seguito sono descritte le operazioni correnti di manutenzione della macchina per ricamare. Tenere sempre la macchina pulita, altrimenti potrebbero verificarsi guasti.

Pulizia del display a cristalli liquidi

Se la superficie del display a cristalli liquidi è sporca, pulirla delicatamente con un panno morbido e asciutto. Non utilizzare pulitori o detergenti organici.

Pulizia della superficie della macchina

Se la superficie della macchina è leggermente sporca, pulirla con un panno morbido e asciutto. Se la superficie della macchina è molto sporca, bagnare leggermente un panno con detergente neutro, strizzarlo bene e pulire la superficie della macchina. Dopo aver passato il panno umido, asciugare la superficie con un panno asciutto.

⚠ ATTENZIONE

- Per evitare il rischio di lesioni o scosse elettriche, staccare il cavo di alimentazione della macchina prima di pulirla.



Nota

- Non utilizzare prodotti chimici, quali benzene o solventi.

Pulizia del crochet

Rimuovere periodicamente fili e polvere dall'area della guida del crochet per una migliore prestazione.

Utilizzare lo spazzolino di pulizia in dotazione.

- 1 Spegner la macchina per ricamare.

⚠ ATTENZIONE

- Per evitare il rischio di lesioni o scosse elettriche, staccare il cavo di alimentazione della macchina prima di pulirla.

- 2 Aprire il coperchio del crochet e rimuovere la custodia della spolina. (Consultare pagina 33.)

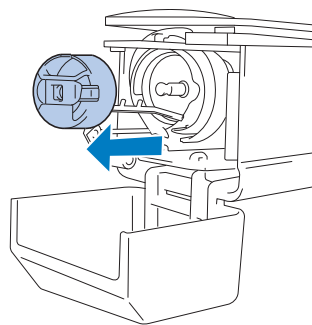

- 3 Pulire il crochet e la zona circostante con lo spazzolino di pulizia in dotazione per eliminare ogni traccia di fili o polvere.

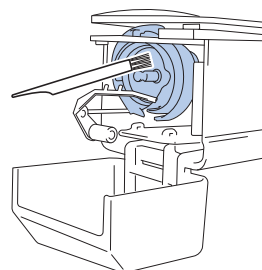

⚠ ATTENZIONE

- Se il crochet è graffiato o danneggiato, rivolgersi al proprio rivenditore Brother autorizzato.

- 4 Al termine della pulizia, inserire la custodia della spolina all'interno del crochet e chiudere il coperchio del crochet. (Consultare pagina 34.)

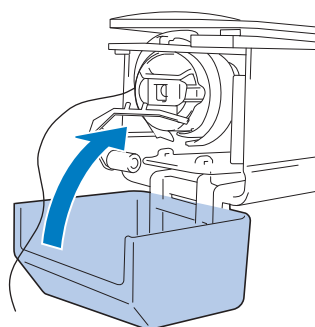

Pulizia della zona circostante la placca ago

Se fili o polvere si accumulano intorno alla lama mobile, alla lama fissa o alla piastra di mantenimento del filo, il filo potrebbe non essere tagliato correttamente e potrebbe essere visualizzato un messaggio di errore, oppure varie parti della macchina potrebbero essere danneggiate. Accertarsi di pulire la zona circostante la placca ago una volta al mese.

Utilizzare un cacciavite con punte ad angolo e lo spazzolino di pulizia in dotazione.

1 Spegner la macchina per ricamare.

⚠ ATTENZIONE

- Per evitare il rischio di lesioni o scosse elettriche, staccare il cavo di alimentazione della macchina prima di pulirla.

2 Rimuovere la placca ago.

Con un cacciavite con punte ad angolo, allentare le viti e rimuovere la placca ago e infine aprire il coperchio del crochet.

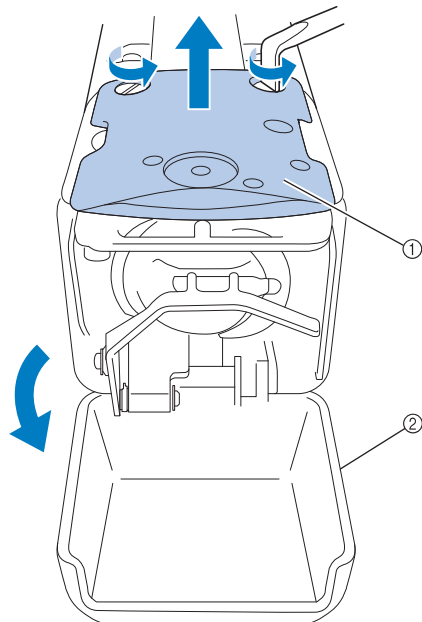

- ① Placca ago
- ② Coperchio del crochet

3 Rimuovere il distanziatore.

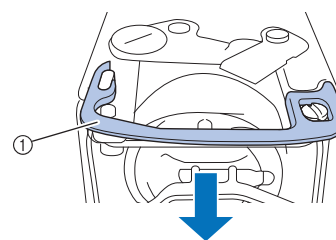

- ① Distanziatore

4 Utilizzare lo spazzolino di pulizia in dotazione per rimuovere fili e polvere dalla lama mobile, dalla lama fissa, dalla piastra di mantenimento del filo e dalle zone circostanti.

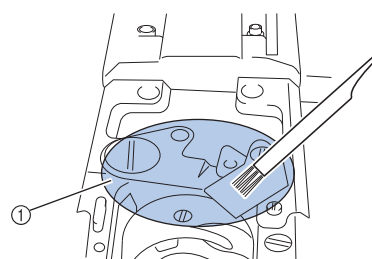

- ① Rimuovere tutti i fili in quest'area.

5 Terminata la pulizia, installare di nuovo il distanziatore.

Innanzitutto, posizionare il distanziatore in modo che si agganci attorno alla scanalatura ellittica, quindi posizionare il distanziatore in modo che circondi la testa della vite. Far scorrere il distanziatore nella direzione della freccia per fissarlo.

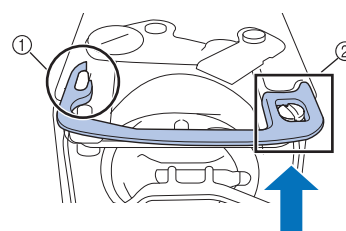

- ① Scanalatura ellittica
- ② Testa della vite

- 6** Applicare la placca ago procedendo nel modo opposto rispetto alla rimozione al passaggio **2**, quindi chiudere il coperchio del crochet.

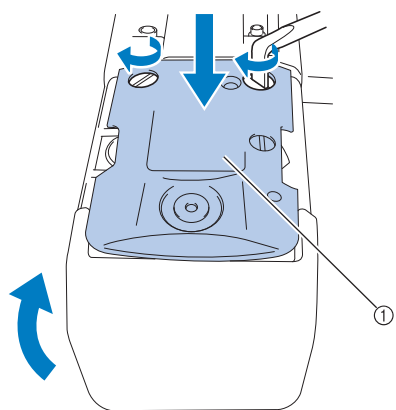

① Placca ago

Pulizia della custodia della spolina

La cera del filo e la polvere si accumulano facilmente intorno al foro nella molla di regolazione della tensione sulla custodia della spolina, causando una tensione del filo errata. È necessario, pertanto, pulirla ogni volta che si cambia la spolina.

Utilizzare un pezzo di carta dello spessore di un biglietto da visita.

- 1** Aprire il coperchio del crochet, rimuovere la custodia della spolina e rimuovere la spolina. (Consultare pagina 33.)

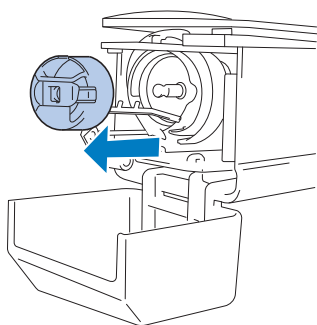

- 2** Far scorrere la carta sotto la molla di regolazione della tensione per rimuovere la polvere.

Utilizzare un angolo della carta per rimuovere la polvere dalla zona circostante il foro.

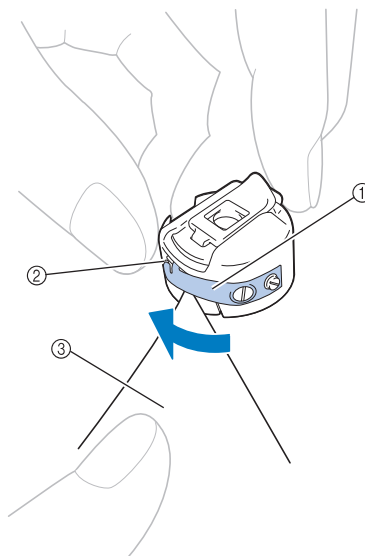

- ① Molla di regolazione della tensione
② Foro
③ Carta



Nota

- Non piegare la molla di regolazione della tensione. Inoltre, pulire la custodia della spolina unicamente con carta spessa o carta dello spessore specificato.

- 3** Pulire l'interno della custodia della spolina con lo spazzolino di pulizia in dotazione per eliminare ogni traccia di fili o polvere.

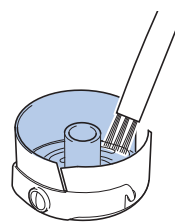

- 4** Al termine della pulizia, inserire la spolina nella custodia della spolina e quest'ultima all'interno del crochet, quindi chiudere il coperchio del crochet. (Consultare pagina 33, 34.)

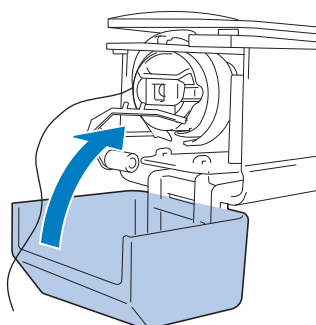

Pulizia dei percorsi dei fili superiori

Se si accumula polvere o filaccia nei guidafile o nell'unità di tensione nei tracciati dei fili superiori, il filo potrebbe rompersi durante le operazioni di ricamo. Pulire periodicamente i percorsi del filo.

■ Pulizia dei guidafile

- 1** Pulire sotto le piastre del guidafile con lo spazzolino di pulizia per eliminare ogni traccia di fili o polvere.

Pulire le piastre del guidafile superiore e centrale.

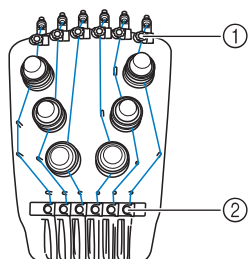

- ① Guidafile superiore
② Guidafile intermedio

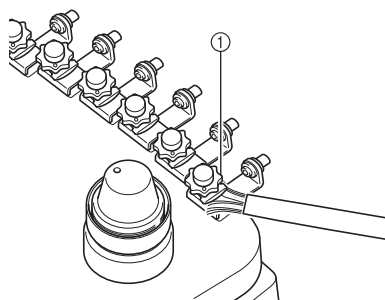

- ① Piastra del guidafile

■ Smontaggio e pulizia dell'unità di tensione

- 1** Per rimuovere la manopola di tensione, ruotarla in senso antiorario come indicato nell'illustrazione.

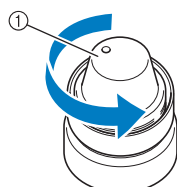

- ① Manopola di tensione

- 2** Con lo spazzolino di pulizia in dotazione, rimuovere la filaccia e la polvere dai due pezzi di rondelle in feltro (superiore, inferiore) all'interno della manopola di tensione.

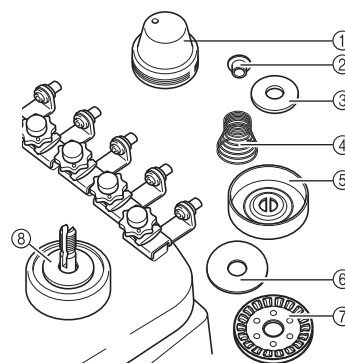

- ① Manopola di tensione
② Rondella di nylon della spalla
③ Rondella di nylon solo per numero di tensione 4
④ Molla di tensione
⑤ Molla di tensione di base
⑥ Rondella in feltro (superiore)
⑦ Disco di tensione
⑧ Rondella in feltro (inferiore)

3 Riassettaggio dell'unità di tensione.



Nota

- Durante il riassettaggio dell'unità di tensione, assicurarsi di non installare il disco di tensione al contrario. Sul fondo è presente un magnete.

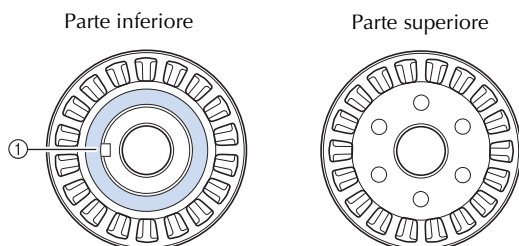

① Magnete

- Durante il riassettaggio dell'unità di tensione, assicurarsi di non perdere delle parti né di installare le parti nell'ordine sbagliato. La macchina potrebbe non funzionare correttamente se le unità di tensione vengono riassemblate in modo inappropriato.
- Durante il riassettaggio dell'unità di tensione, solo il numero di tensione 4 dispone di una parte in più rispetto alle altre unità di tensione.

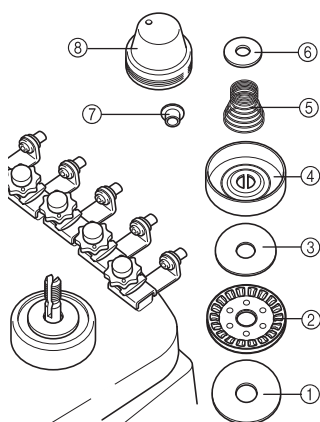

- ① Rondella in feltro (inferiore)
- ② Disco tensione (magnete sul fondo)
- ③ Rondella in feltro (superiore)
- ④ Molla di tensione di base
- ⑤ Molla di tensione
- ⑥ Rondella di nylon (solo per numero di tensione 4)
- ⑦ Rondella di nylon della spalla
- ⑧ Manopola di tensione

- Durante il riassettaggio dell'unità di tensione, assicurarsi di non perdere delle parti né di installare le parti nell'ordine sbagliato. La macchina potrebbe non funzionare correttamente se le unità di tensione vengono riassemblate in modo inappropriato.

Lubrificazione della macchina

Al fine di prolungare la durata dei componenti della macchina per ricamare e garantirne un funzionamento corretto, accertarsi di lubrificare la macchina prima di utilizzarla per la prima volta. Se alla guida è stata applicata una quantità di olio insufficiente, potrebbe essere visualizzato un messaggio di errore.

In seguito, lubrificare il crochet con una goccia di olio una volta al giorno prima dell'uso e aggiungere una goccia di olio alla rondella di feltro della barra dell'ago inferiore ogni 40 o 50 ore di utilizzo della macchina.

■ Lubrificazione della guida

1 Premere .

2 Premere .

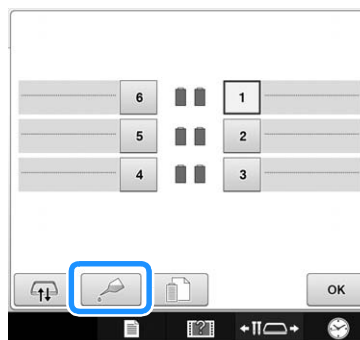

→ Viene visualizzato il messaggio seguente.

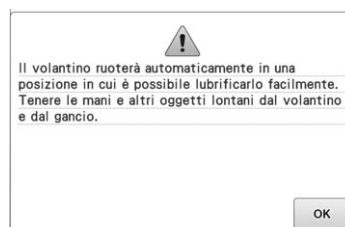

3 Aprire il coperchio del crochet e rimuovere la custodia della spolina. (Consultare pagina 33, 34.)

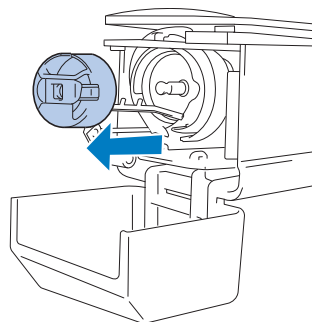

4 Premere .

→ La guida si sposta nella posizione corretta per la lubrificazione.

5 Lubrificare il crochet con una goccia d'olio.

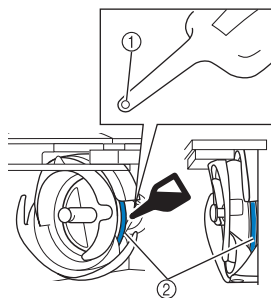

Vista angolo anteriore

Vista di lato

- ① Praticare un piccolo foro nella bottiglia dell'olio.
- ② Applicare l'olio qui.

- Con un oggetto appuntito praticare un piccolo foro nella punta dell'oliatore in dotazione prima di utilizzarlo.

6 Premere visualizzato nella schermata seguente.

→ La guida ritorna nella posizione originale.

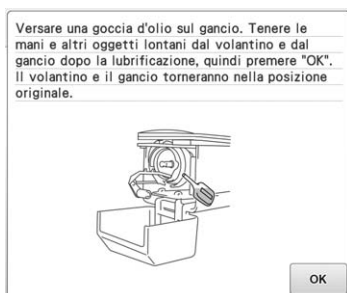

7 Al termine della lubrificazione, inserire la custodia della spolina all'interno del crochet e chiudere il coperchio del crochet. (Consultare pagina 34.)

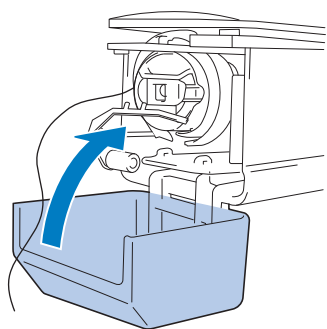

■ Lubrificazione delle barre dell'ago

Dalla schermata ricamo, selezionare una barra dell'ago alla volta. (Per la schermata della barra dell'ago, fare riferimento a pagina 56). Ruotare il volantino in senso antiorario portando la barra dell'ago nella posizione più bassa. Aggiungere una goccia di olio alla rondella di feltro più in alto possibile sulla barra dell'ago.

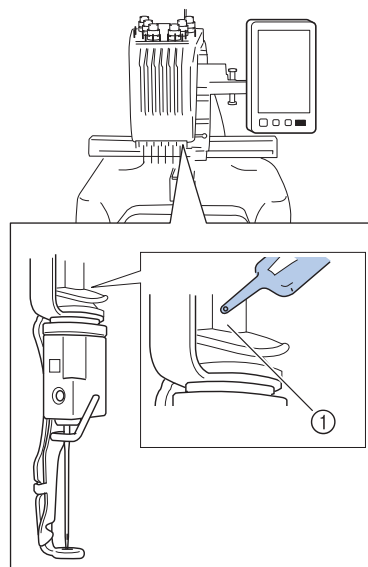

- ① Applicare l'olio qui.

- Una quantità eccessiva di olio può farlo gocciolare sul progetto da cucire.

Nota

- Lubrificare il crochet con una goccia di olio una volta al giorno prima dell'uso.
- Aggiungere una goccia di olio alla barra dell'ago inferiore sopra la rondella di feltro ogni 40-50 ore di cucitura.
- Applicare unicamente olio per macchina per cucire. L'utilizzo di qualsiasi altro tipo di olio comporta il rischio di danni alla macchina per ricamare.
- Non applicare una quantità eccessiva di olio. Il tessuto o il filo potrebbero essere contaminati. Se si applica una quantità eccessiva di olio, eliminare l'olio in eccesso con una pezza.
- Se il filo si rompe durante la cucitura o il rumore operativo del crochet diventa elevato, applicare l'olio sul crochet della guida.

Informazioni sul messaggio di manutenzione



Quando compare questo messaggio, si consiglia di portare la macchina al più vicino rivenditore Brother autorizzato per sottoporla a un controllo di manutenzione regolare. Anche se il messaggio scompare e la macchina continua a funzionare una volta premuto **OK**, il messaggio verrà visualizzato numerose altre volte fino a quando non viene eseguito un intervento di manutenzione appropriato.

Organizzare la manutenzione della macchina quando compare questo messaggio. Queste operazioni assicurano un funzionamento continuo e ininterrotto della macchina in futuro.

Risoluzione dei problemi

Individuazione dei guasti dalla schermata

Questa macchina per ricamare è dotata di una funzione di individuazione dei guasti semplice da utilizzare, per i problemi che si verificano durante la cucitura. Premere il tasto che indica il problema e controllare le cause visualizzate.

1 Premere .

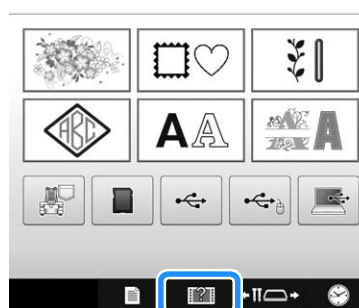

2 Premere **Guida al funzionamento**, quindi premere **Individuazione Guasti**.



3 Premere il tasto che contiene una descrizione del problema.



- 4 Controllare le voci visualizzate. Dopo aver controllato le informazioni desiderate, premere **Ritorno**.



- 5 Premere **Ritorno**.



→ Vengono visualizzati la guida al funzionamento e la schermata Video.

Risoluzione dei problemi

Se la macchina non funziona correttamente, verificare l'esistenza dei seguenti punti/problemi prima di richiedere assistenza.

Se il rimedio suggerito non risolve il problema, contattare il proprio rivenditore Brother autorizzato.

Se la pagina di riferimento è "*", rivolgersi al più vicino rivenditore Brother autorizzato.

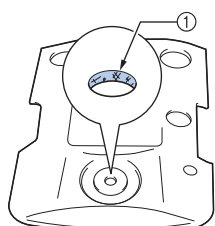
| Sintomo | | |
|---|--|--------------|
| Causa probabile/Rimedio | | Pagina |
| La macchina per ricamare non entra in funzione. | | |
| La macchina è spenta. | • Accendere la macchina per ricamare. | p.35 |
| La macchina non è stata sbloccata. | • Premere il tasto Sblocca. | p.57 |
| Non è stato premuto il pulsante Avvio/Stop. | • Quando la macchina è sbloccata, premere il pulsante Avvio/Stop. | p.57 |
| Il telaio per ricamo non può essere montato sulla macchina. | | |
| Il supporto del telaio per ricamo montato sulla macchina non è adatto al telaio per ricamo selezionato. | • Selezionare il supporto del telaio per ricamo. | p.80 |
| Il telaio per ricamo non può essere rimosso o montato. | | |
| In base alla posizione in cui il carrello della macchina si è fermato, la rimozione o il montaggio del telaio per ricamo potrebbe rivelarsi un'operazione difficoltosa. | • Premere "Barra dell'ago/Tasto di spostamento del telaio" per posizionare il carrello, in modo da rimuovere o montare facilmente il telaio per ricamo. | p.81 |
| L'ago si rompe. | | |
| L'ago non è installato correttamente. | • Installare correttamente l'ago. | p.79 |
| La vite di serraggio dell'ago è allentata. | • Stringere saldamente la vite di fissaggio dell'ago con l'ausilio del cacciavite a brugola. | p.79 |
| L'ago è piegato o spuntato. | • Sostituire l'ago con uno nuovo. | p.30 p.79 |
| La zona intorno al foro della placca ago è danneggiata. |  <p>① Graffi/Bavature</p> <ul style="list-style-type: none"> • Sostituire la placca ago. | * |

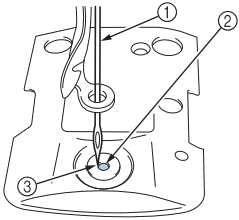
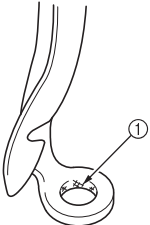
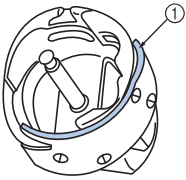
| Sintomo | | |
|---|--------------|--|
| Causa probabile/Rimedio | Pagina | |
| L'ago si rompe. | | |
| <p>L'ago colpisce/tocca la placca ago.</p>  <p>① Ago ② Foro nella placca ago ③ L'ago tocca il foro</p> <ul style="list-style-type: none"> Sostituire l'ago. | p.79 * | |
| <p>Il piedino premistoffa è impostato troppo in alto e non è posizionato correttamente. L'ago colpisce/tocca il piedino premistoffa.</p> | * | |
| <p>La zona intorno al foro del piedino per ricamo è danneggiata.</p>  <p>① Graffi o bavature</p> <ul style="list-style-type: none"> Sostituire il piedino premistoffa. | * | |
| <p>La superficie scorrevole sulla guida del crochet non è liscia. Sono presenti graffi o bavature.</p>  <p>① Area della guida del crochet</p> | * | |
| <p>La spolina o la custodia della spolina non sono installate correttamente.</p> <ul style="list-style-type: none"> Rimuovere e reinstallare la spolina e la custodia della spolina. | p.33 p.34 | |
| <p>Il crochet non è installato correttamente.</p> | * | |
| <p>L'arresto del crochet non è installato correttamente, il crochet esegue una rotazione completa.</p> | * | |

| Sintomo | | |
|---|--------|--|
| Causa probabile/Rimedio | Pagina | |
| L'ago si rompe. | | |
| <p>Il filo superiore non è infilato correttamente. Il filo superiore è incastrato da qualche parte.</p> <ul style="list-style-type: none"> Tirare il filo superiore con la mano da dietro il piedino premistoffa, quindi controllare che il filo si sposti uniformemente. Se il filo non si muove significa che non è infilato correttamente. Infilare correttamente il filo superiore. Assicurarsi che il filo sia inserito nel guidafile della barra dell'ago. | p.50 | |
| <p>La tensione del filo superiore è eccessiva. Non funziona.</p> <ul style="list-style-type: none"> Diminuire la tensione del filo superiore e accertarsi che il disco tenditore ruoti quando si tira il filo. | p.103 | |
| <p>Non si utilizza la spolina specificamente prevista per questa macchina.</p> <ul style="list-style-type: none"> Utilizzare la spolina corretta. | p.30 | |
| <p>L'ago e il crochet non si alternano correttamente.</p> <ul style="list-style-type: none"> La regolazione del crochet deve essere impostata su OFF. | * | |
| <p>Vi è gioco (avanti/indietro) nella custodia della barra dell'ago.</p> | * | |
| <p>La densità del filo dei dati di ricamo è troppo fine.</p> <p>Sono stati cuciti tre o più punti sovrapposti.</p> <ul style="list-style-type: none"> Mediante un sistema di progettazione di dati, correggere la densità del filo e le impostazioni di cucitura sovrapposta nei dati di ricamo. | p.123 | |
| Il filo non viene tagliato automaticamente. | | |
| <p>Attorno alla placca ago (lama mobile, lama fissa o piastra di mantenimento del filo) si sono accumulati fili o polvere.</p> <ul style="list-style-type: none"> Rimuovere eventuali fili o polvere dall'area circostante la placca ago. | p.211 | |
| <p>Non si utilizza una custodia della spolina specificamente prevista per questa macchina.</p> <ul style="list-style-type: none"> Utilizzare la custodia della spolina corretta. | - | |
| <p>Nel disco di tensione del filo si sono accumulati fili o polvere.</p> <ul style="list-style-type: none"> Rimuovere le manopole di tensione e rimuovere eventuali fili o polvere accumulati tra le rondelle in feltro. | p.213 | |
| Dopo che i fili vengono tagliati automaticamente, il filo superiore risulta troppo corto ed esce dall'ago. | | |
| <p>Attorno alla placca ago (lama mobile, lama fissa o piastra di mantenimento del filo) si sono accumulati fili o polvere.</p> <ul style="list-style-type: none"> Rimuovere eventuali fili o polvere dall'area circostante la placca ago. | p.211 | |

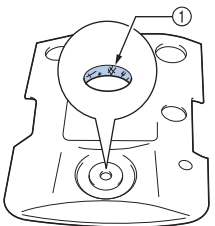
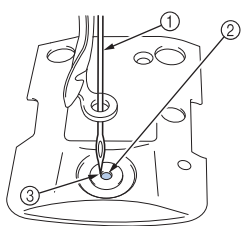
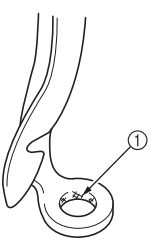
| Sintomo | | |
|---|---|--------------|
| Causa probabile/Rimedio | | Pagina |
| Il filo superiore si spezza. | | |
| L'ago non è installato correttamente. • Installare correttamente l'ago. | | p.79 |
| La vite di serraggio dell'ago è allentata. • Stringere la vite di fissaggio dell'ago con l'ausilio del cacciavite a testa esagonale. | | p.79 |
| L'ago è piegato o spuntato. • Sostituire l'ago con uno nuovo. | | p.30 p.79 |
| La zona intorno al foro della placca ago è danneggiata. | | |
|  | * | |
| ① Graffi/Bavature • Sostituire la placca ago. | | |
| L'ago tocca la placca ago. | | |
|  | * | |
| ① Ago ② Foro della placca ago ③ L'ago tocca il foro | | |
| Il piedino premistoffa è impostato troppo in alto e non è posizionato correttamente. L'ago colpisce/tocca il piedino premistoffa. | * | |
| La zona intorno al foro del piedino per ricamo è danneggiata. | | |
|  | * | |
| ① Graffi/Bavature • Sostituire il piedino premistoffa. | | |
| Utilizzo di un filo fragile come ad esempio un filo metallico. • Ridurre la velocità di cucitura della macchina. | | p.116 |

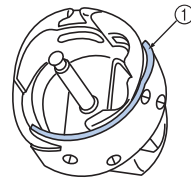
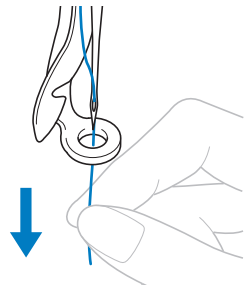
| Sintomo | | |
|--|---|----------------|
| Causa probabile/Rimedio | | Pagina |
| Il filo superiore si spezza. | | |
| La superficie scorrevole sul crochet non è liscia. Sono presenti bavature. | | |
|  | * | |
| ① Area della guida del crochet | | |
| Nell'area del crochet, il filo è lento. • Togliere il filo lento. Se il filo si è aggrovigliato nel crochet, pulire il crochet. | | p.210 |
| Il gioco tra il crochet e la guida è eccessivo. | * | |
| Il crochet non ruota uniformemente. • Rimuovere i fili, pulire e applicare l'olio. | | p.210 p.214 |
| Non è possibile regolare lo spazio tra l'arresto del crochet e il crochet. | * | |
| Il filo superiore non è infilato correttamente. | | |
|  | | |
| • Tirare il filo superiore con la mano da dietro il piedino premistoffa, quindi controllare che il filo si sposti uniformemente. Se il filo non si muove uniformemente significa che non è infilato correttamente. Rimuovere l'infilatura della macchina ed eseguire nuovamente l'infilatura della macchina. Assicurarsi che il filo sia posizionato correttamente nel guidafile della barra dell'ago. | | p.50 |
| Il filo superiore non è posizionato nel guidafile superiore o intermedio. • Accertarsi che il filo passi completamente sotto il guidafile superiore e intermedio. | | p.50 |
| Il filo è annodato o ingarbugliato. • Eliminare i nodi o i grovigli. | | - |
| La tensione del filo superiore è eccessiva. • Diminuire la tensione del filo superiore. | | p.103 |
| La tensione del filo inferiore non è corretta. Il filo non si svolge uniformemente dalla custodia della spolina. • Regolare la tensione del filo inferiore. | | p.102 |
| La custodia della spolina è danneggiata. • Sostituire la custodia della spolina con una nuova. | | p.30 |



| Sintomo | | |
|--|--------------|--|
| Causa probabile/Rimedio | Pagina | |
| Il filo superiore si spezza. | | |
| Il filo spolina non è avvolto correttamente. • Controllare che la spolina sia avvolta per almeno l'80% e che il filo sia avvolto uniformemente. Se non è avvolta correttamente, sostituirla con una spolina avvolta correttamente o riavvolgere la spolina. | p.30 | |
| Non si utilizza la spolina specificamente prevista per questa macchina. • Utilizzare la spolina corretta. | p.30 | |
| Il meccanismo di infilatura automatica dell'ago è rotto. | * | |
| Materiale adesivo è applicato all'ago. • Sostituire l'ago. | p.79 | |
| Il tessuto non è teso. • Impostare saldamente il tessuto nel telaio per ricamo in modo che sia teso. | p.42 p.85 | |
| La qualità del filo è scadente. • La qualità del filo è scadente a causa dell'età del filo. Sostituire il filo. | – | |
| I dati di ricamo contengono punti con un passo pari a zero. • Eliminare tutti i punti con un passo pari a zero. | p.184 | |
| I dati di ricamo contengono numerosi punti con un passo estremamente piccolo. • Eliminare tutti i punti con un passo piccolo. | p.184 | |
| La densità del filo dei dati di ricamo è troppo fine. Sono stati cuciti tre o più punti sovrapposti. • Mediante un sistema di progettazione di dati, correggere la densità del filo e le impostazioni di cucitura sovrapposta nei dati di ricamo. | p.123 | |
| Nel disco di tensione del filo si sono accumulati fili o polvere. • Rimuovere le manopole di tensione e rimuovere eventuali fili o polvere accumulati tra le rondelle in feltro. | p.213 | |
| Il filo spolina si spezza. | | |
| Il filo spolina non è infilato correttamente. • Infilare correttamente il filo spolina. | p.33 | |
| La spolina è graffiata o non ruota regolarmente. • Sostituire la spolina. | p.33 | |
| La custodia della spolina è danneggiata. • Sostituire la custodia della spolina. | p.33 | |
| Il filo è ingarbugliato. • Togliere il filo ingarbugliato e pulire il crochet. | p.210 | |
| Non si utilizza la spolina specificamente prevista per questa macchina. • Utilizzare la spolina corretta. | p.30 | |
| Nel disco di tensione del filo si sono accumulati fili o polvere. • Rimuovere le manopole di tensione e rimuovere eventuali fili o polvere accumulati tra le rondelle in feltro. | p.213 | |

| Sintomo | | |
|--|----------------|--|
| Causa probabile/Rimedio | Pagina | |
| Vengono saltati dei punti. | | |
| Il filo superiore non è infilato correttamente. • Infilare correttamente il filo superiore. | p.50 | |
| L'ago è piegato o spuntato. • Sostituire l'ago con uno nuovo. | p.30 p.79 | |
| L'ago non è installato correttamente. • Installare correttamente l'ago. | p.79 | |
| Si è accumulata polvere sotto la placca ago o nel crochet. • Pulire il crochet e la placca ago. | p.210 p.211 | |
| L'ago e il crochet non si alternano correttamente. | * | |
| La torsione del filo è troppo stretta o troppo lenta. • Una torsione scorretta causa la formazione di occhielli irregolari. Provare a utilizzare un rocchetto nuovo. | – | |
| Il ricamo non è allineato correttamente. | | |
| Il filo è ingarbugliato. • Utilizzare le pinzette per rimuovere l'eventuale filo ingarbugliato dal crochet. | – | |
| Il tessuto non è fissato nel telaio per ricamo (per esempio, il tessuto non è teso). • Se il tessuto non è teso, il ricamo potrebbe risultare non allineato oppure la cucitura potrebbe restringersi. Accertarsi di inserire correttamente il tessuto nel telaio per ricamo. | p.42 p.85 | |
| Il telaio per ricamo è troppo grande per le dimensioni del ricamo. • Utilizzare un telaio per ricamo che corrisponda alle dimensioni del ricamo. | p.80 | |
| Le viti a testa zigrinata sul supporto del telaio per ricamo sono allentate. • Avvitare saldamente le viti a testa zigrinata con l'ausilio del cacciavite a disco in dotazione. | p.28 | |
| Non è stato utilizzato lo stabilizzatore (rivestimento). • Utilizzare lo stabilizzatore (rivestimento) per il ricamo su tessuti leggeri o elastici, tessuti con ordito grezzo o tessuti che consentono facilmente il restringimento della cucitura. <Utilizzo del telaio per cappelli opzionale> Utilizzare uno stabilizzatore duro quando si ricama su un cappello di materiale morbido. | p.84 | |
| Il telaio per ricamo non è applicato correttamente al carrello. • Applicare correttamente il telaio per ricamo al carrello. Accertarsi che i perni sul braccio destro e sinistro del supporto del telaio per ricamo si inseriscano saldamente nei fori delle maniglie sul telaio per ricamo. | p.45 | |
| Il carrello o il telaio per ricamo colpiscono gli oggetti. • Se il carrello o il telaio per ricamo colpiscono gli oggetti, il ricamo potrebbe risultare non allineato correttamente. Accertarsi che non siano presenti oggetti all'interno del raggio d'azione del telaio per ricamo. | – | |
| Il tessuto è incastrato o schiacciato. • Arrestare la macchina e posizionare correttamente il tessuto. | – | |

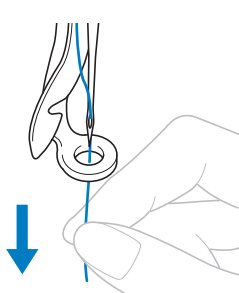
| Sintomo | | |
|--|------|--------|
| Causa probabile/Rimedio | | Pagina |
| Il ricamo non è allineato correttamente. | | |
| <p>Il carrello si è spostato durante la rimozione del telaio per ricamo.</p> <ul style="list-style-type: none"> Il ricamo potrebbe risultare non allineato correttamente se il piedino premistoffa è stato colpito o se il carrello è stato spostato durante la sostituzione del filo spolina, il cambio dell'ago o lavori eseguiti nelle vicinanze del telaio per ricamo. Prestare attenzione quando si rimuove e si riapplica il telaio per ricamo durante la sostituzione del filo spolina, il cambio dell'ago o il lavoro nelle vicinanze del telaio per ricamo. <p>Se si sposta il carrello, spegnere la macchina e riaccenderla. La posizione corretta del telaio al momento dello spegnimento della macchina è salvata nella memoria della macchina e il telaio per ricamo ritorna nella posizione corretta.</p> | | - |
| <p>Il ricamo non è stato digitalizzato correttamente.</p> <ul style="list-style-type: none"> Il ricamo potrebbe richiedere una compensazione della trazione o un sottostrato maggiori per adattarsi a tessuti elastici o molto pelosi. | | - |
| Le dimensioni del telaio per ricamo installato non vengono rilevate correttamente. | | |
| <p>Le viti a testa zigrinata sul supporto del telaio per ricamo sono allentate.</p> <ul style="list-style-type: none"> Avvitare saldamente le viti a testa zigrinata con l'ausilio del cacciavite a disco in dotazione. | p.28 | |
| La posizione di inizio per il telaio per ricamo non è disallineata orizzontalmente. | | |
| <p>Le viti a testa zigrinata sul supporto del telaio per ricamo sono allentate.</p> <ul style="list-style-type: none"> Avvitare saldamente le viti a testa zigrinata con l'ausilio del cacciavite a disco in dotazione. | p.28 | |
| Vi sono nodi sul filo superiore. | | |
| <p>La tensione del filo superiore è bassa.</p>  <ul style="list-style-type: none"> Dopo aver passato il filo superiore attraverso il foro nel piedino premistoffa, tirare il filo manualmente per controllare la tensione del filo. Se risulta difficile da determinare, confrontarla con altre barre dell'ago in cui non vi sono nodi. | | - |

| Sintomo | | |
|---|--|--------------|
| Causa probabile/Rimedio | | Pagina |
| Vi sono nodi sul filo superiore. | | |
| <p>La tensione del filo non corrisponde all'avvitamento della manopola di tensione del filo.</p> <ul style="list-style-type: none"> Se non è possibile regolare la tensione del filo, la cera del filo e la polvere potrebbero essersi accumulate nelle piastre del guidafile superiore o intermedio, causando il sollevamento delle piastre di guida tensione del filo. Pulire le piastre di guida tensione del filo. | | p.213 |
| <p>Il filo non è stato inserito correttamente attorno ai dischi tenditori del filo superiore.</p> <ul style="list-style-type: none"> Pulire il disco di tensione del filo superiore. Eseguire nuovamente l'infilatura e accertarsi che il disco di tensione ruoti quando si tira il filo. | | p.213 |
| <p>La qualità del filo è scadente.</p> <ul style="list-style-type: none"> Provare a utilizzare un filo diverso per la cucitura. Se il problema non si verifica più dopo la sostituzione del filo, significa che il problema era la qualità del filo. Sostituire il filo con uno di buona qualità. | | - |
| La macchina è rumorosa. | | |
| <p>Potrebbero essere avvolti fili nel crochet.</p> <ul style="list-style-type: none"> Pulire il crochet. | | p.210 |
| <p>Il filo superiore non è infilato correttamente.</p> <ul style="list-style-type: none"> Controllare il percorso del filo e infilare nuovamente il filo superiore. | | p.50 |
| <p>Il crochet è danneggiato.</p> <ul style="list-style-type: none"> Sostituire il crochet. | | * |
| <p>Non è stato applicato olio sufficiente.</p> <ul style="list-style-type: none"> Lubrificare le parti raccomandate. | | p.214 |
| Non è possibile utilizzare l'infilatura. | | |
| <p>L'ago non si trova nella posizione corretta.</p> <ul style="list-style-type: none"> Premere il tasto per spostare la barra dell'ago che si desidera infilare nella posizione di ricamo. | | p.56 |
| <p>Su questa macchina non sono stati utilizzati gli aghi raccomandati.</p> <ul style="list-style-type: none"> Sostituire gli aghi e utilizzare quelli raccomandati. | | p.30 p.79 |
| <p>L'ago non è installato correttamente.</p> <ul style="list-style-type: none"> Installare correttamente l'ago. | | p.30 p.79 |
| <p>Il crochet sul meccanismo di infilatura automatica dell'ago è piegato.</p> | | * |
| La tensione del filo non è corretta. | | |
| <p>Il filo superiore non è infilato correttamente.</p> <ul style="list-style-type: none"> Controllare il percorso del filo e infilare nuovamente il filo superiore. | | p.50 |
| <p>Il filo spolina non è infilato correttamente.</p> <ul style="list-style-type: none"> Infilare correttamente il filo spolina. | | p.33 |
| <p>La tensione del filo inferiore non è corretta.</p> <ul style="list-style-type: none"> Regolare la tensione del filo spolina. | | p.102 |
| <p>Nel disco di tensione del filo si sono accumulati fili o polvere.</p> <ul style="list-style-type: none"> Rimuovere le manopole di tensione e rimuovere eventuali fili o polvere accumulati tra le rondelle in feltro. | | p.213 |

| Sintomo | | |
|---|--|---------------|
| Causa probabile/Rimedio | | Pagina |
| Il filo superiore fuoriesce dall'ago quando inizia il ricamo. | | |
| Se rimane una piccola estremità di filo dopo che il filo è stato tagliato, l'ago potrebbe restare senza filo quando comincia nuovamente il ricamo. | | p.185 |
| <ul style="list-style-type: none"> Impostare la lunghezza del filo restante su "Taglio Lungo" alla seconda pagina della schermata delle impostazioni. | | |
| Il filo superiore non raggiunge il filo spolina quando inizia il ricamo. | | |
| Il filo nella spolina è terminato, il filo non è alimentato dalla spolina o il filo che viene alimentato dalla spolina è troppo corto. | | p.33 |
| <ul style="list-style-type: none"> Infilare correttamente il filo inferiore. | | |
| Nonostante il filo non sia rotto, la macchina registra un errore rottura filo e si arresta. | | |
| Se il sensore di rottura filo nel disco tenditore del filo delle manopole di tensione del filo non è in grado di riconoscere che il filo è alimentato, anche se la macchina è in funzione, viene registrato un errore di rottura filo e la macchina si arresta. Se il filo fuoriesce dal disco tenditore del filo, anche quando il filo non è rotto, la macchina riconosce che il filo non è alimentato e si arresta. | | p.52 p.213 |
| <ul style="list-style-type: none"> Pulire l'unità di tensione. Far passare correttamente il filo attraverso il disco di tensione del filo. Se si verifica un errore di rottura filo dopo essere stata nuovamente eseguita la pulizia e l'infilatura della macchina, il sensore potrebbe essere danneggiato. Rivolgersi al più vicino rivenditore Brother autorizzato. | | |
| Il filo è consumato. | | |
| Nel disco di tensione del filo si sono accumulati fili o polvere. | | p.213 |
| <ul style="list-style-type: none"> Rimuovere le manopole di tensione e rimuovere eventuali fili o polvere accumulati tra le rondelle in feltro. | | |
| I punti saltati sono lunghi. | | |
| Nel disco di tensione del filo si sono accumulati fili o polvere. | | p.213 |
| <ul style="list-style-type: none"> Rimuovere le manopole di tensione e rimuovere eventuali fili o polvere accumulati tra le rondelle in feltro. | | |
| Nell'indumento vi sono tagli o fori causati dall'ago. | | |
| L'ago è spuntato. | | p.30 p.79 |
| <ul style="list-style-type: none"> Sostituire l'ago. Gli aghi smussati passano con difficoltà attraverso l'indumento, causando strappi del tessuto. | | |
| Il tessuto è troppo delicato. | | p.204 |
| <ul style="list-style-type: none"> La semplice penetrazione dell'ago può danneggiare i tessuti delicati. Utilizzare uno stabilizzatore sul tessuto. | | |



| Sintomo | | |
|---|--|--------------|
| Causa probabile/Rimedio | | Pagina |
| Il tessuto presenta arricciature. | | |
| La tensione del filo è eccessiva. | | p.103 |
| <ul style="list-style-type: none"> Regolare la tensione in base al tipo di tessuto e al filo utilizzati. Il filo di poliestere si allungherà durante la cucitura, soprattutto se le tensioni sono eccessive. Al termine della cucitura, il filo torna alla lunghezza originale, causando arricciature nel tessuto. | | |
| La tensione del tessuto nel telaio per ricamo non è corretta. | | p.203 |
| <ul style="list-style-type: none"> Inserire saldamente i tessuti non allungabili nel telaio per ricamo. Un inserimento lento causerà un raggruppamento del tessuto in fase di cucitura. | | |
| Tendere i tessuti di maglia morbidi nel telaio per ricamo utilizzando un rivestimento stabile. Un'eccessiva tensione dell'indumento ne causerà un arricciamento quando si rimuove il telaio. | | |
| I punti in colonna sono troppo lunghi. | | - |
| <ul style="list-style-type: none"> Digitalizzare nuovamente il ricamo con una cucitura piena o con righe multiple di punti in colonna. | | |
| Il tessuto presenta arricciature. | | |
| L'ago è spuntato. | | p.30 p.79 |
| <ul style="list-style-type: none"> Gli aghi smussati abbassano il tessuto e danneggiano il materiale. Sostituire l'ago. | | |
| La densità del filo è troppo fitta. | | p.184 |
| <ul style="list-style-type: none"> La presenza di troppi punti in una zona tira il tessuto, causando arricciature. Diminuire leggermente la densità del ricamo da 5% a 10%. | | |
| Non si riesce a leggere il display a cristalli liquidi. | | |
| La luminosità del display a cristalli liquidi è troppo alta o troppo bassa. | | p.179 |
| <ul style="list-style-type: none"> Consente di regolare la luminosità del display. | | |
| Durante il ricamo di un tessuto spesso, non è possibile inserire correttamente il tessuto. | | |
| Il tessuto scivola nel telaio a causa del suo spessore. | | p.203 |
| <ul style="list-style-type: none"> Avvolgere il telaio esterno con nastro adesivo per mascheratura o nastro di rinforzo. Il nastro impedirà al tessuto di scivolare facilmente. | | |

ATTENZIONE

- Questa macchina è dotata di un meccanismo di rilevamento del filo. Se il filo superiore non è infilato nella macchina, la macchina non funzionerà correttamente, anche premendo il pulsante Avvio/Stop dopo aver sbloccato la macchina.
- Se la macchina si arresta all'improvviso:
 - Spegnerla la macchina e scollegare il cavo di alimentazione.
 - Riavviare la macchina con la corretta procedura operativa. Consultare pagina 35.

Messaggi di errore

Premendo il pulsante Avvio/Stop quando la macchina non è impostata correttamente o se si esegue un'operazione errata, la macchina si arresta e notifica l'errore con un segnale acustico e un messaggio d'errore. Se viene visualizzato un messaggio d'errore, risolvere il problema seguendo le istruzioni contenute nel messaggio.

Per chiudere il messaggio, premere  o eseguire l'operazione correttamente, quindi premere . Se il messaggio viene visualizzato nuovamente, rivolgersi al più vicino rivenditore Brother autorizzato.

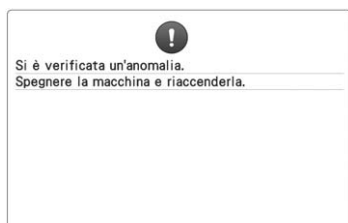

Si è verificato un guasto.



Ci sono troppi caratteri nella disposizione incurvata del testo del telaio per ricamo selezionato.

Modificare la disposizione del testo o il telaio per ricamo.

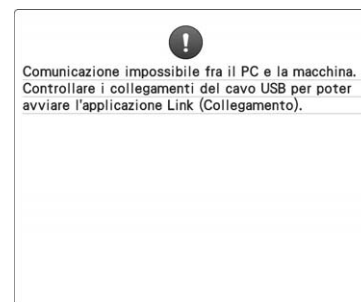

Nella modalità Link (Collegamento) la macchina non è in grado di ricevere dati dal PC.

Spegnerla macchina e verificare la connessione USB. Dopo aver collegato saldamente il cavo USB, accendere nuovamente la macchina. (Consultare pagina 142.)

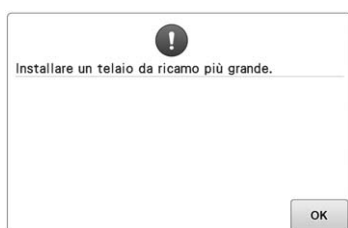

Il telaio per ricamo installato è troppo piccolo. Verificare i telai per ricamo che possono essere utilizzati, quindi installare un telaio per ricamo più grande. (Consultare pagina 42.)



Il filo superiore si è rotto, il filo è uscito dal disco di tensione del filo o da un guidafile, oppure l'infilatura della macchina non è stata eseguita correttamente.

Accertarsi che il filo passi sotto i guidafile superiore e centrale e infilare correttamente il filo superiore. (Consultare pagina 50.) Se il filo non si è rotto, pulire i guidafile e l'unità di tensione. (Consultare pagina 213.)

Il filo spolina si è rotto o è finito.

Assicurarsi che vi sia filo sulla spolina e che siano stati estratti circa 50 mm (2 in) di filo, quindi reinstallare la spolina. (Consultare pagina 33.)

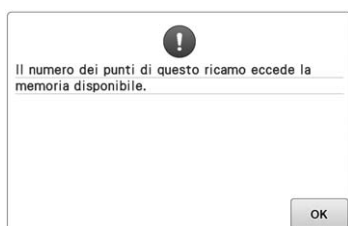

I ricami che si stanno modificando occupano una percentuale eccessiva di memoria oppure si stanno modificando troppi ricami per la memoria.

Nel disco di tensione del filo si sono accumulati fili o polvere.

Rimuovere le manopole di tensione e rimuovere eventuali fili o polvere accumulati tra le rondelle in feltro. (Consultare pagina 213.)

La tensione del filo è eccessiva.

Controllare le tensioni del filo superiore e del filo spolina e regolarle. (Consultare pagina 102.)

* Dato che le cause potrebbero essere molte, consultare la tabella Risoluzione dei problemi. Il filo superiore si spezza. (Consultare pagina 219.)

Il filo spolina si spezza. (Consultare pagina 220.)

* Premere  per spostare l'ago indietro o avanti. (Consultare pagina 97.)



La cucitura non può essere avviata dalla posizione di inizio specificata.

Cambiare la posizione di inizio oppure inserire nuovamente il tessuto e cambiare la posizione di ricamo. (Consultare 85, 113.)



L'ago si è arrestato in una posizione errata.

Ruotare il volantino in modo che il segno sul volantino sia rivolto verso l'alto.

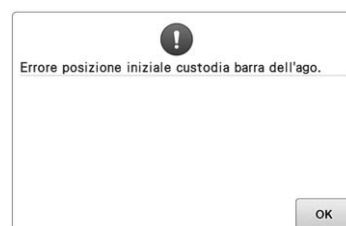

Non è stato possibile spostare la custodia della barra dell'ago nella sua posizione iniziale.

Premere per riposizionare automaticamente la custodia della barra dell'ago.



La custodia della barra dell'ago si è arrestata in una posizione errata.

Premere per riposizionare automaticamente la custodia della barra dell'ago.

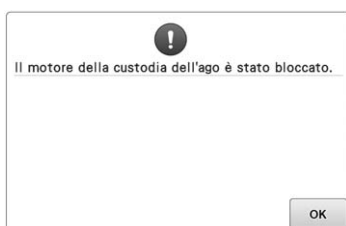

Il motore della custodia della barra dell'ago si è bloccato.

Premere per riposizionare automaticamente la custodia della barra dell'ago.

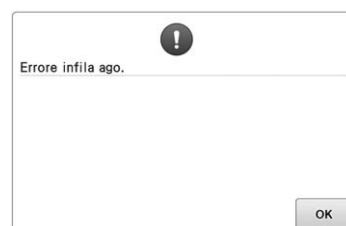

Il meccanismo di infilatura automatica dell'ago non ha funzionato correttamente.

Rimuovere il filo aggrovigliato nel meccanismo di infilatura automatica dell'ago e premere .



È stata eseguita un'altra operazione mentre il meccanismo di infilatura automatica dell'ago era in funzione.

Premere il pulsante Infilatura automatica dell'ago ed eseguire l'altra operazione una volta terminata l'infilatura dell'ago. (Consultare pagina 54.)

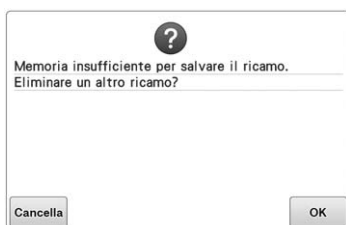

Il ricamo non è stato salvato in quanto la memoria è piena.

Eliminare alcuni ricami.

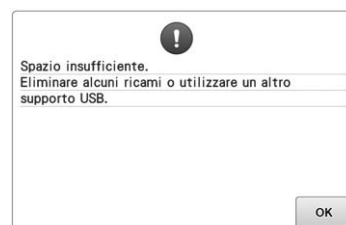

La capacità di memoria del supporto USB è stata superata.

Ci sono troppi dati nella macchina oppure sul supporto USB.

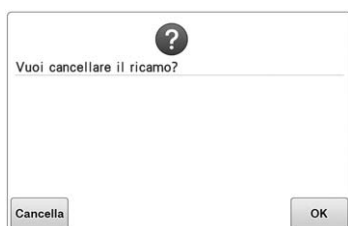

Ritorno è stato premuto nella schermata ricamo.

Premere **OK** per tornare alla schermata Impostazioni del ricamo. Il ricamo precedente nella schermata ricamo verrà annullato.

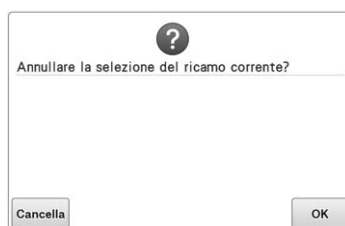

Il ricamo selezionato verrà eliminato perché è stato premuto .



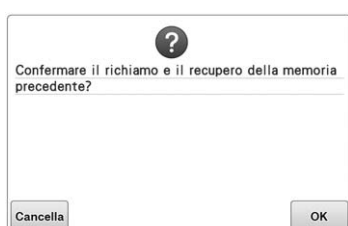

L'immagine verrà eliminata.

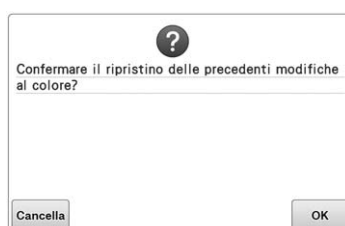

La macchina è stata spenta durante la cucitura, quindi riaccesa.

Premere **OK** per riportare la macchina alla condizione (posizione del ricamo e numero di punti) in cui si trovava quando è stata spenta. Seguire la procedura descritta in "Riprendere il ricamo dopo lo spegnimento della macchina" a pagina 101 per allineare la posizione dell'ago e cucire la restante parte del ricamo.



 è stato premuto durante il cambio dei colori dei fili.

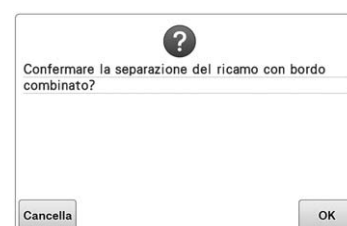

Un ricamo combinato è stato ruotato nella schermata Impostazioni del ricamo.

L'ordinamento dei colori per il ricamo per bordi combinato verrà annullato quando si preme **OK**. Inoltre, i segni di filo verranno rimossi anche se sono stati impostati.

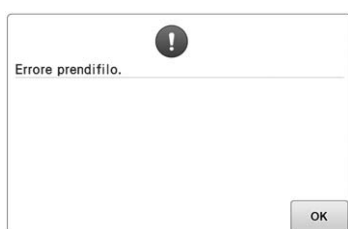

Il prendifilo non ha funzionato correttamente.

Rimuovere il filo aggrovigliato nel prendifilo.

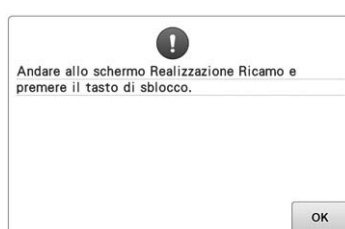

Il pulsante Taglio del filo è stato premuto mentre era visualizzata una schermata diversa dalla schermata Ricamo o Impostazioni del ricamo.

Accedere alla schermata Ricamo o Impostazioni del ricamo prima di utilizzare la funzione di taglio del filo.



Il supporto del gruppo del guidafile non è pronto.

Preparare il gruppo del guidafile. (Consultare pagina 26.)

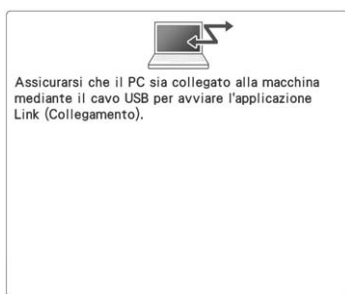

Comunicazione tra il PC e la macchina non riuscita in modalità Link (Collegamento).

Spegnere la macchina e riaccenderla.

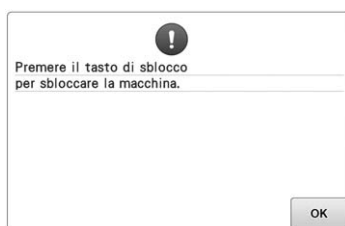

Il pulsante Taglio del filo è stato premuto prima di sbloccare la macchina.

Premere  per utilizzare la funzione di taglio del filo.



La macchina deve essere sottoposta a manutenzione. (Consultare pagina 216.)

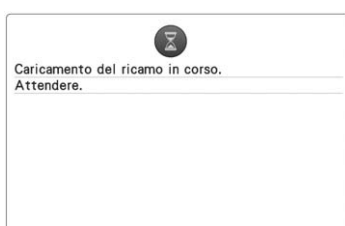

La macchina sta recuperando un ricamo salvato in precedenza.



La macchina è stata arrestata mentre la custodia della barra dell'ago era in movimento.

Premere  per riposizionare automaticamente la custodia della barra dell'ago.

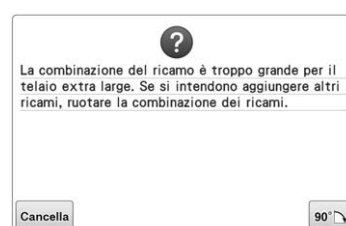

Il ricamo di caratteri combinato è troppo grande per il telaio per ricamo.

Ruotare il ricamo di 90° e continuare a combinare i caratteri.

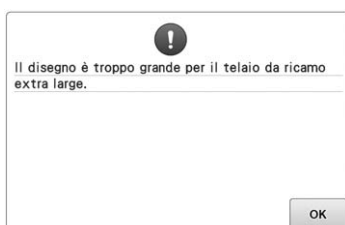

Il ricamo di caratteri combinato è troppo grande per adattarsi al telaio per ricamo extra large.

Modificare la combinazione del ricamo di caratteri.

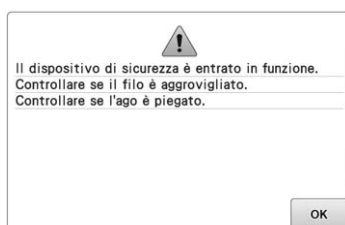

Il motore si è bloccato a causa del filo ingarbugliato o di altre ragioni collegate alla consegna del filo.

Se il filo si è aggrovigliato nella custodia della spolina, pulire la guida, quindi oliarla. (Consultare pagina 212 e 216.)

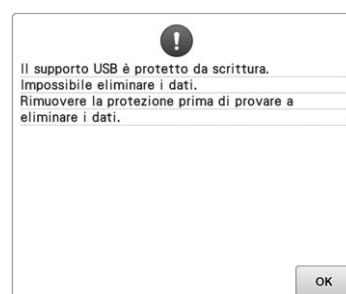

Il supporto USB è protetto da scrittura.

Annullare la protezione da scrittura.



Il supporto USB è protetto da scrittura.

Premere  e annullare la protezione da scrittura.

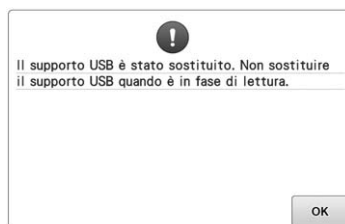

Si è cercato di selezionare un ricamo dopo avere modificato il supporto USB in cui è stato salvato il ricamo.

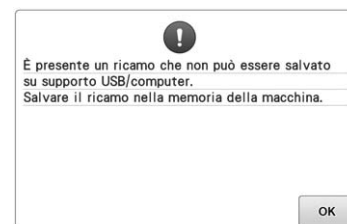

Si è cercato di salvare un ricamo protetto da copyright nel supporto USB o in un computer.

Secondo le leggi sul copyright, non è consentito salvare sul supporto USB o sul computer i ricami legalmente non riproducibili o modificabili. Salvare il ricamo nella memoria della macchina.

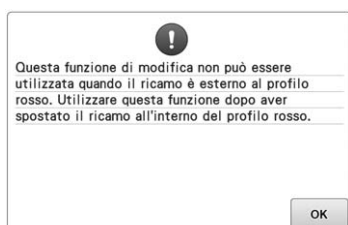

Si è cercato di utilizzare una funzione di modifica quando il ricamo non rientrava completamente all'interno del contorno rosso. Spostare il ricamo in modo che il contorno rosso rientri completamente nell'area di ricamo.

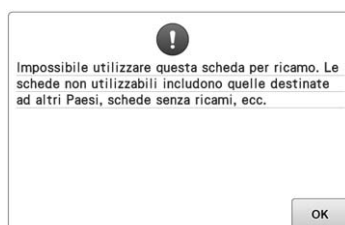

È inserita una scheda di ricamo inutilizzabile.

Rimuovere la scheda di ricamo.



Il formato del file non è compatibile con la macchina.

Controllare l'elenco dei formati di file compatibili. (Consultare pagina 186.)

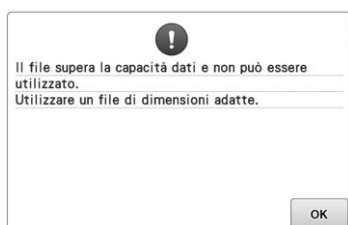

Le dimensioni del file superano la capacità dati della macchina.

Controllare le dimensioni e il formato del file. (Consultare pagina 186.)

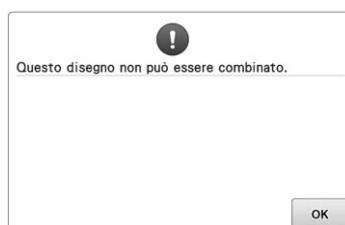

È stato selezionato un ricamo di grandi dimensioni (diviso) da combinare con un altro ricamo di ricamo.

Questo ricamo non può essere combinato.

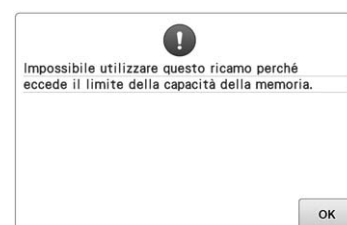

Il ricamo presenta troppi punti e non può essere utilizzato.

I dati con un numero di punti che eccede le specifiche (500.000 punti) non possono essere visualizzati. Utilizzare un software di modello di dati per ridurre il numero di punti.



Si è cercato di recuperare un ricamo scaricato per una macchina diversa.



Si è cercato di utilizzare un supporto incompatibile.



La trasmissione dal supporto USB è attiva.





All'interno del tagliafilo mobile potrebbe infatti essersi accumulata della polvere.

Pulire il tagliafilo mobile. (Consultare pagina 211.)



Si è verificato un errore con il supporto USB.



Si è cercato di richiamare o salvare un ricamo senza avere caricato il supporto USB.

Caricare il supporto USB.

Se viene visualizzato uno qualsiasi di questi messaggi, rivolgersi al più vicino rivenditore Brother autorizzato.

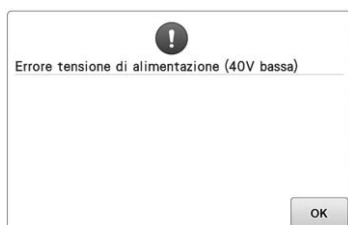
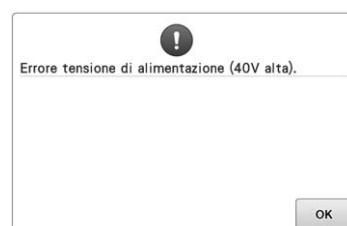
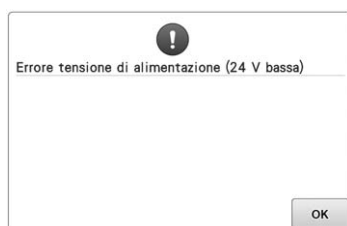
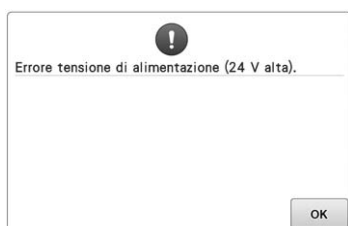
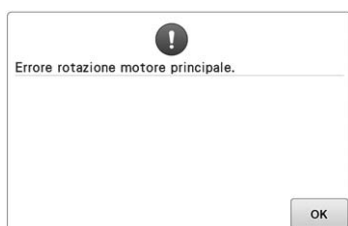
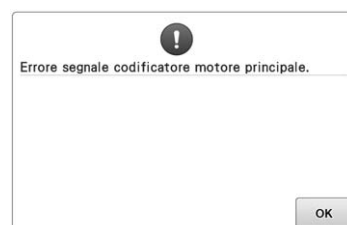

La macchina non risponde quando si preme un tasto

Se non accade nulla premendo un tasto sulla schermata (non è possibile selezionare alcun tasto o i tasti non sono allineati correttamente), regolare il pannello a sfioramento come descritto di seguito.

- 1 **Premere in qualsiasi parte del pannello a sfioramento, quindi spegnere la macchina e riaccenderla.**

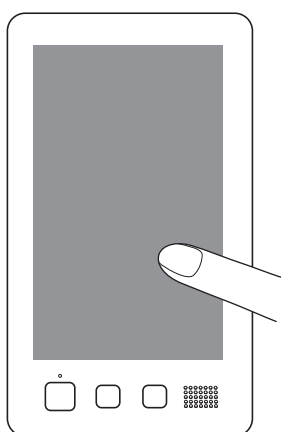

- Continuare a toccare il pannello a sfioramento fino a quando viene visualizzata la schermata indicata di seguito.
 - Il pulsante Avvio/Stop si illumina in rosso.
- Viene visualizzata la schermata Regolazioni.

- 2 **Toccare il centro delle croci numerate sulla schermata, dalla 1 alla 13, con la penna a contatto in dotazione.**

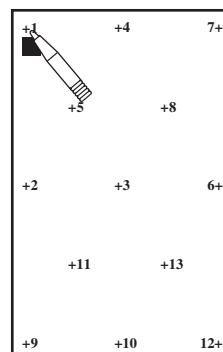

- I numeri AD Value X e AD Value Y cambiano premendo ogni croce numerata per indicare le variabili.
- Se il cicalino emette un segnale acustico quando si preme il numero della croce 13, si è verificato un errore durante l'impostazione e sullo schermo verrà visualizzato "ERROR". Toccare di nuovo le croci, partendo dal numero indicato nella schermata.

⚠ ATTENZIONE

- **Utilizzare la penna a contatto in dotazione per regolare il pannello a sfioramento. Non utilizzare una matita meccanica, un cacciavite o qualsiasi altro oggetto duro e appuntito. Non premere la schermata del display a cristalli liquidi con forza eccessiva, altrimenti il display può essere danneggiato.**

- 3 **Dopo aver eseguito le regolazioni necessarie del pannello a sfioramento, sullo schermo verrà visualizzato "SUCCESS".**



Nota

- Se i tasti non danno ancora risposta, anche in seguito alla regolazione del pannello a sfioramento, o se non è possibile regolare il pannello a sfioramento, rivolgersi al più vicino rivenditore Brother autorizzato.

- 4 **Spegnere la macchina e riaccenderla.**

Specifiche

Specifiche della macchina per ricamare

| Oggetto | Specifica |
|--------------------------------|---|
| Peso | 38 kg (84 libbre) |
| Dimensioni della macchina | 512 (L) × 587 (P) × 762 (A) mm (20-5/32 (L) × 23 (P) × 30 (A) in) |
| Velocità di cucitura | Massima/Tubolare: 1.000 spm, Cappelli: 600 spm Intervallo velocità / Max.: 1.000 spm; Min.: 400 spm |
| Tipo di crochet | Crochet rotatorio verticale |
| Dimensione del crochet | Dimensione normale (Tipo L) |
| Ago | HA130EBBR / #11 |
| Numero dell'ago | 6 aghi |
| Tensione del filo | Manuale |
| Cucitura cappello | (Opzione) 60 mm (A) × 130 mm (L) (2-3/8 in (A) × 5-1/8 in (L)) |
| Cucitura tubolare | (4 telai disponibili) 200 mm (A) × 300 mm (L) (7-7/8 in (A) × 11-3/4 in (L)), 130 mm (A) × 180 mm (L) (5-1/8 in (A) × 7-1/8 in (L)), 100 mm (A) × 100 mm (L) (4 in (A) × 4 in (L)), 40 mm (A) × 60 mm (L) (1-1/2 in (A) × 2-3/8 in (L)) |
| Taglio del filo | Filo superiore e inferiore |
| Sensore di rottura filo | Sì / Filo superiore e filo spolina |
| Infilatura dell'ago automatica | Sì |
| Comunicazione con PC | Porta USB |
| Memorizzazione dati | Supporto USB/scheda SD (SD e SDHC) |

Aggiornamento del software della macchina

È possibile utilizzare un supporto USB per scaricare gli aggiornamenti software per la macchina per ricamare.

Se un programma di aggiornamento è disponibile all'indirizzo " <http://s.brother/cpbac> ", scaricare i file seguendo le istruzioni visualizzate nel sito Web e i passaggi indicati di seguito.

È possibile utilizzare un supporto USB per scaricare gli aggiornamenti software (*****.upf) per la macchina da cucire.



Nota

- Verificare che il supporto USB utilizzato per questo aggiornamento non contenga altri dati se non il file di aggiornamento.

Procedura di aggiornamento

- 1 Premendo il pulsante Infilatura automatica, accendere l'alimentazione.

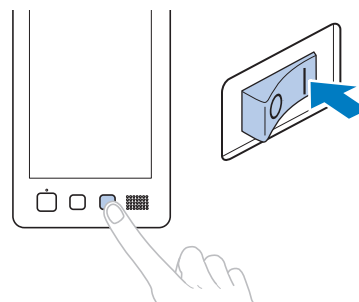

→ Sul pannello a cristalli liquidi verrà visualizzata la seguente schermata.

- 2 Premere .

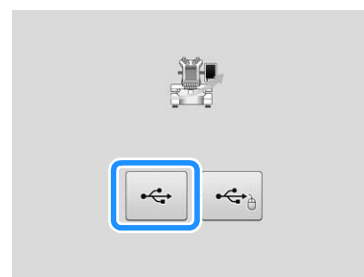

- 3** Inserire il supporto USB nella porta USB della macchina. Il supporto deve contenere soltanto il file di aggiornamento.

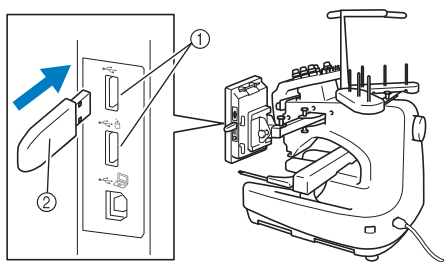

- ① Porte USB
② Supporto USB



Nota

- La luce di accesso inizierà a lampeggiare dopo aver inserito il supporto USB e ci vorranno circa 5 o 6 secondi per riconoscere il supporto. (Il tempo sarà diverso in base al supporto USB).

- 4** Premere .



→ Il file di aggiornamento viene scaricato.



Nota

- Se si verifica un errore, verrà visualizzato un messaggio di errore con il testo in rosso. Se il download è stato eseguito in modo corretto, verrà visualizzato il seguente messaggio.



- 5** Rimuovere il supporto USB, quindi spegnere e riaccendere la macchina.

Indice

A

| | |
|---|----------|
| Accelerazione | 177 |
| Accessori | 19 |
| Accessori opzionali | 21 |
| Aggiornamento del software della macchina | 231 |
| Ago | 30 |
| infilatura | 54 |
| sostituzione | 79 |
| Ago riservato | 120, 178 |
| Alfabeto Appliqué | 134, 191 |
| Angolo di rotazione | 66, 68 |
| Anteprima dell'immagine | 41 |
| Area di visualizzazione del ricamo | 36 |
| Arresto del ricamo | |
| ai cambi di colore | 117 |
| Audio | 18 |
| volume audio | 178 |
| Avvolgitore spolina | 205 |

B

| | |
|--|----|
| Barra dell'ago/Tasto di spostamento del telaio | 36 |
| Blocco della barra dell'ago | 90 |

C

| | |
|---|------------------|
| Calcolo dei punti | 71 |
| Cambio | |
| rocchetti di filo | 95 |
| unità di misura | 179 |
| Camicia da golf | 204 |
| Camicia per smoking (tessuto) | 204 |
| Caratteri collegati | 115 |
| Carrello | 17 |
| Cavo di alimentazione | 35, 61 |
| Codice salto | 184 |
| Color Shuffling (Mix di colori) | 159 |
| Colore del filo | 200 |
| Colori dello sfondo | 183 |
| Combinazione di ricami | 146, 155 |
| Computer | |
| collegamento | 123 |
| porta | 75 |
| Connettività USB | 74 |
| computer | 75 |
| mouse | 75 |
| Supporti USB | 75 |
| Controllo | |
| anteprima di un'immagine | 41 |
| barre dell'ago e colori del filo | 48 |
| cambi di rocchetto di filo | 94 |
| Coperchio del gancio/Gancio | 17 |
| Copricapo | 204 |
| Crochet | 210 |
| Cucitura | |
| appliqué | 191 |
| ricamo allineato con il segno sul tessuto | 199 |
| Cucitura di appliqué | 106, 191 |
| Custodia barra dell'ago | 17 |
| Custodia della spolina | 33, 34, 102, 212 |
| reinstallazione | 34 |

| | |
|-----------------|----|
| rimozione | 33 |
|-----------------|----|

D

| | |
|--|-------------------|
| Dati di ricamo | 123 |
| Dati Tajima | 184, 200 |
| Denim | 204 |
| Densità del filo | 157 |
| Dimensioni | 65, 66, 68 |
| Dimensioni del ricamo | 66, 68 |
| Disco di tensione del filo | 52 |
| Display | |
| luminosità | 179 |
| Display a cristalli liquidi | 18, 31, 63 |
| Distanza dal centro (orizzontale) | 66 |
| Distanza dal centro (verticale) | 66 |
| Divisione dei ricami (grandi dimensioni) | 195 |
| DST | 73, 124, 184, 200 |
| Duplicazione di un ricamo | 171 |

E

| | |
|--------------------------------|----------|
| Eliminazione | |
| punti corti | 184 |
| ricamo | 171 |
| Eliminazione punti corti | 177, 184 |
| Esecuzione del ricamo | 57 |
| Estremità standard | 177, 185 |

F

| | |
|-------------------------------------|-----------------|
| Felpa | 204 |
| Filo | 30, 31, 50, 201 |
| Filo per ricamo | 50 |
| Forma del puntatore | 179 |
| Forma del puntatore del mouse | 179 |
| Funzione di bordo | 162 |
| Funzione Link (Collegamento) | 142 |
| Funzioni | 7 |

G

| | |
|--------------------------------|-----|
| Giacca di raso | 204 |
| Gruppo guidafile | 26 |
| Guidafile | 17 |
| Guidafile inferiore | 17 |
| Guide di visualizzazione | 180 |

I

| | |
|---|------------|
| Imbastitura | 105 |
| Impostazione "DST" | 177, 184 |
| Impostazione dell'orologio | 36, 37 |
| Impostazione di deselegazione dell'area | 110 |
| Impostazioni dello screen saver | 186 |
| Impostazioni manuali della barra dell'ago | 120 |
| Indicatore cambio rocchetto | 71, 95 |
| Indicatori del telaio per ricamo | 42, 66, 68 |
| Infilatura | |
| ago | 54 |
| filo superiore | 48, 50 |
| Infilatura superiore | 48 |

| | |
|--|-------------|
| Informazioni sul colore | 182 |
| Ingrandire l'immagine del ricamo | 146 |
| Inserimento | 42, 85, 203 |
| Installazione | 23 |
| Interruttore generale | 18, 35, 61 |
| Interruzione del ricamo | 59 |
| pausa | 118 |

L

| | |
|--------------------------------|---------|
| Lanetta Canton | 204 |
| Lingerie | 204 |
| Lingua | 179 |
| Lubrificazione | 214 |
| Luce area di lavoro | 17, 178 |
| Lunghezza estremità filo | 185 |
| Lunghezza restante | 185 |

M

| | |
|--|---------------|
| Macchina a sei aghi | 7 |
| Maglione | 204 |
| Manopola di pretensionamento del guidafile superiore ... | 103 |
| Manopola di tensione | 103 |
| Manopole di tensione del filo | 17, 103 |
| Manutenzione | 188, 210 |
| Meccanismo di bloccaggio | 57 |
| Meccanismo di infilatura automatica dell'ago | 54 |
| Messaggi di errore | 223 |
| Modalità Arresto assistito | 185 |
| Modalità Eco | 185 |
| Modelli monogrammi e a cornicetta | 127 |
| Modifica | 40, 146, 172 |
| colori del ricamo | 157 |
| densità del filo | 157 |
| dimensioni | 150, 151, 156 |
| disposizione del testo di un carattere | 153 |
| distanza di imbastitura | 177 |
| guide di visualizzazione | 180 |
| lingua | 179 |
| posizione di ricamo | 89 |
| riavvio dall'inizio o da metà | 97, 99 |
| ricamo combinato | 173 |
| spaziatura dei caratteri | 153 |
| tipo di carattere | 156 |
| visualizzazione del colore del filo | 182 |
| Modifica dei ricami come gruppo | 148 |

N

| | |
|---|------------|
| Nomi delle parti della macchina | 17 |
| Numero di cambi del colore del filo | 65, 66, 68 |

O

| | |
|---------------------------------------|-----|
| Ordinamento dei colori dei fili | 162 |
| Ordine di cucitura | 71 |

P

| | |
|------------------------------|------------|
| Pannello a sfioramento | 18 |
| Pannello operativo | 17, 18, 25 |
| Parti principali | 17, 187 |
| Piedini | 17 |
| Placca ago | 211 |
| Posizione di ricamo | 89 |
| Procedure di base | 32 |
| Pulizia | |

| | |
|---|--------|
| crochet | 210 |
| custodia della spolina | 212 |
| LCD | 210 |
| lubrificazione della macchina | 214 |
| messaggio di manutenzione | 216 |
| superficie della macchina | 210 |
| tracciati dei fili | 213 |
| zona circostante la placca ago | 211 |
| Pulsante avvio/stop | 18, 57 |
| Pulsante Infilatura automatica dell'ago | 18, 54 |
| Pulsante Taglio del filo | 18, 59 |
| Puntatore LED | 178 |
| Punto centrale | 181 |
| Punto di bloccaggio automatico | 112 |

R

| | |
|--|----------|
| Raccomandazioni | |
| relative al tessuto | 31 |
| Raccomandazioni relative al filo | 31 |
| Raggruppamento | 148 |
| Recupero | |
| da un supporto USB/scheda SD | 138 |
| dal computer | 139 |
| dalla memoria della macchina | 137 |
| Regolazione | |
| angolo | 91 |
| pannello a sfioramento | 230 |
| pannello operativo | 25 |
| piedini | 24 |
| ricami modificati | 148 |
| tensione del filo | 102 |
| velocità di cucitura | 116 |
| Ribaltamento di un ricamo | 149 |
| Ricalcolo punti | 151 |
| Ricami | 125 |
| selezione | 38 |
| Ricami a cornicetta | 126 |
| Ricami Alfabeto decorativo | 133 |
| Ricami per asole grandi | 127 |
| Ricami utili | 127 |
| Ricamo | |
| angolo del tessuto | 87 |
| cucitura ripetuta | 114 |
| fettuccia o nastro | 87 |
| metodo di base | 57 |
| modifica | 40, 146 |
| tessuto piccolo | 87 |
| Ricamo continuo (un colore) | 119 |
| Ripresa del ricamo | 101 |
| Risoluzione dei problemi | 188, 216 |
| Rivestimento | 202 |
| Rocchetti di filo | 95 |
| cambio | 95 |
| cambio agevole | 96 |

S

| | |
|--------------------------------------|----------------|
| Salvataggio | |
| nel computer | 136 |
| nella memoria della macchina | 135 |
| su un supporto USB/scheda SD | 135 |
| Scanalature di ventilazione | 18 |
| Scheda SD | 74, 135, 138 |
| Schermata | 31, 36, 37, 63 |
| Schermata del simulatore punti | 41 |
| Schermata dell'elenco ricami | 39, 65 |

| | |
|--|-----------------|
| Schermata di modifica del ricamo | 40, 66, 146 |
| Schermata di selezione del tipo di ricamo | 38, 64 |
| Schermata Impostazioni del ricamo | 46, 68, 172 |
| Schermata iniziale | 178 |
| Schermata ricamo | 48, 71 |
| Segno di filo | 165 |
| Selezione | |
| ricami modificati | 147 |
| ricamo | 38, 124 |
| Selezione del colore del filo | 183 |
| Selezione ricamo | 124 |
| Sensore del filo | 179 |
| Separazione di ricami con caratteri combinati | 154 |
| Sequenza colori manuale | 108 |
| Seta | 204 |
| Specifiche | 231 |
| Spina dell'alimentazione | 18 |
| Spolina | 30 |
| installazione | 33 |
| Spostamento dell'ago | 56 |
| Spostamento di un ricamo | 148 |
| Spugna | 204 |
| Stabilizzatore | 84, 202, 204 |
| Suggerimenti per il funzionamento della macchina | 197 |
| Supporti del telaio per ricamo | 80 |
| Supporto per coni di filato | 17 |
| T | |
| Tabella di compatibilità tessuto/stabilizzatore | 204 |
| Taglio punti saltati | 184 |
| Tasto Anteprima | 65, 66, 69 |
| Tasto Arresto di riserva | 72, 117, 119 |
| Tasto Barra dell'ago | 49, 72 |
| Tasto Blocca cucitura | 69, 112 |
| Tasto Cambia colore filo | 67, 157, 159 |
| Tasto Cucitura di prova | 47, 69 |
| Tasto Densità | 67, 157 |
| Tasto di posizionamento | 66, 69, 89, 148 |
| Tasto Dimensioni | 65, 67, 150 |
| Tasto Disposizione | 67, 132, 153 |
| Tasto Elimina | 66, 131 |
| Tasto Fine modifica | 66 |
| Tasto freccia | 89, 148 |
| Tasto Guida al funzionamento della macchina | 187 |
| Tasto Immagine speculare orizzontale | 149 |
| Tasto Imposta | 65 |
| Tasto Impostazione temporanea barra dell'ago | 72, 119 |
| Tasto Indietro | 65, 72 |
| Tasto memoria | 135, 136 |
| Tasto Modifica | 69 |
| Tasto multicolore | 67, 156 |
| Tasto Pagina precedente | 65 |
| Tasto Pagina successiva | 65 |
| Tasto Posizione di inizio/fine | 69, 113, 114 |
| Tasto Punto avanti/indietro | 72, 97, 99 |
| Tasto Ricamo | 69 |
| Tasto Ruota | 67, 152 |
| Tasto Ruota tutto | 69, 91, 172 |
| Tasto Sblocca | 57, 72 |
| Tasto selezione ricamo | 147 |
| Tasto Spaziatura | 67, 153 |
| Tasto Taglio del filo | 155 |
| Tasto Velocità di cucitura massima | 72, 116 |
| Tavola dei colori del filo | 200 |
| Tavola filo personalizzato | 167, 169 |
| Tela | 204 |
| Tela per lenzuola di cotone | 204 |
| Telaio per bordi | 165 |
| Telaio per ricamo | |
| applicazione alla macchina | 44 |
| inserimento | 42 |
| rimozione | 60 |
| tipi | 82 |
| Tempo di cucitura | 71 |
| Tensione del filo | 102, 209 |
| Tessuto | 31, 86 |
| rimozione | 61 |
| Testi | 130 |
| T-shirt | 204 |
| U | |
| Unità di misura | 179 |
| V | |
| Velluto a coste | 204 |
| Velocità di cucitura | 116 |
| Versione | 179 |
| Video di esercitazione | 189 |
| Video MPEG-4 (MP4) | 190 |
| Vista anteriore | 17 |
| Vista lato destro/parte posteriore | 18 |
| Visualizzazione | 31, 63 |
| Visualizzazione del colore del filo | 182 |
| Visualizzazione impostazione colore del filo | 72 |
| Visualizzazione regione | 71 |
| Volantino | 18 |
| Volume audio | 178 |











Visitare il sito <http://s.brother/cpbac> per ottenere supporto sui prodotti e per le domande frequenti (FAQ).



Italian
884-T20
Printed in Taiwan



XG8263-001