

Design Database Transfer

Mediante Design Database Transfer pueden administrarse los datos de bordado. Además, mientras se ven imágenes del contenido de los archivos, estos pueden organizarse o bien pueden transferirse varios diseños de bordado a máquinas de bordar compatibles con LAN inalámbrica.

Ventana de Design Database Transfer

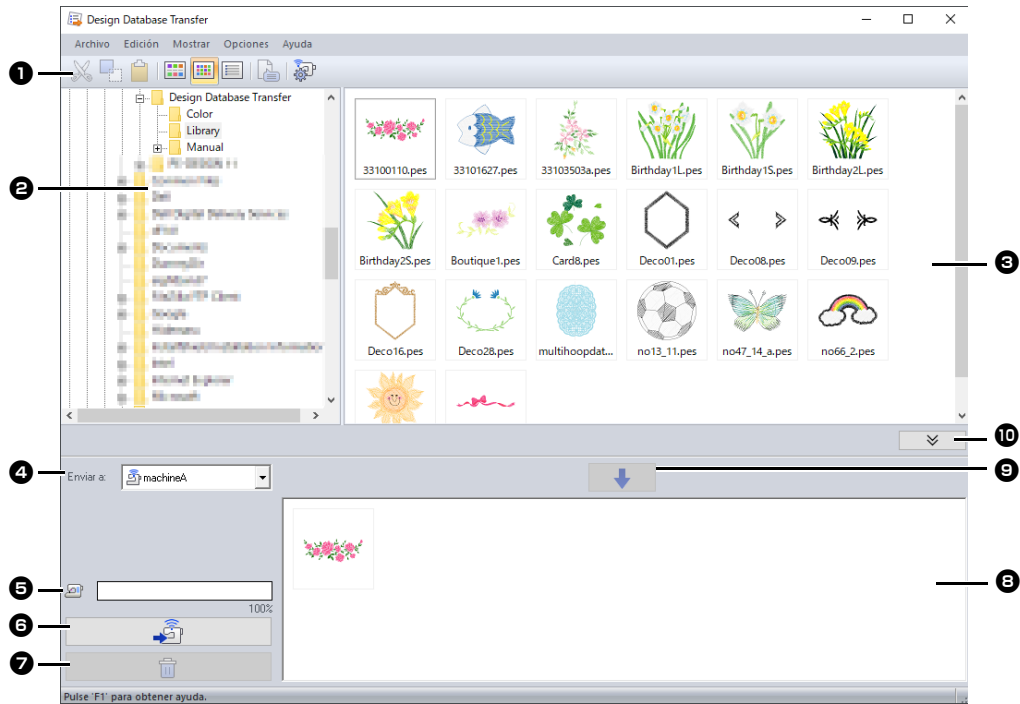

- 1 Barra de herramientas**
Contiene los comandos disponibles.
- 2 Panel de carpetas**
- 3 Panel de contenido**
Muestra miniaturas de todos los diseños de bordado de la carpeta seleccionada.
- 4 Lista desplegable Enviar a**
Seleccione si los archivos de bordado se grabarán o enviarán.
- 5 Capacidad de la máquina de red**
Muestra la cantidad de datos que pueden escribirse en la máquina que es el destino de la transferencia.
- 6 Botón Transferir**
Inicia la transferencia de los diseños seleccionados (mostrados en la lista de escritura).
- 7 Botón Quitar**
Restaura el diseño seleccionado (que aparece en la lista de escritura) al estado de no seleccionado.
- 8 Lista de escritura**
Muestra la lista de diseños que se transferirán a la máquina de bordar.
- 9 Botón Agregar**
Agrega el diseño seleccionado en el panel de contenido a la lista de escritura/transferencia.

- 10 Botón para visualizar o no el cuadro de escritura**
Haga clic al grabar/transferir diseños. Haga clic en este botón para ocultar o mostrar la lista de escritura.



En el menú **Opciones** puede seleccionarse la configuración para lo siguiente.

- Seleccione **mm** o **pulgada** como unidades de sistema.
- Seleccione **Azul**, **Negro**, **Plateado** o **Agua** como color de la aplicación.
- Cambiar los ajustes al importar un archivo DST a la aplicación.
- Registrar las máquinas compatibles con la LAN inalámbrica en la aplicación.

Transferencia de diseños de bordado a máquinas



Transfiera los datos de bordado a una máquina desde la aplicación a través de la LAN inalámbrica. Antes de realizar esta operación, compruebe que la máquina que está utilizando sea compatible con la LAN inalámbrica.

Registrar una máquina compatible con la LAN inalámbrica en la aplicación





- 1 Conecte el ordenador que ejecuta la aplicación a su red doméstica (punto de acceso de LAN inalámbrica).
- 2 Conecte la máquina de coser a la misma red doméstica.
Para más detalles sobre conexiones, consulte el manual que se proporciona con la máquina.

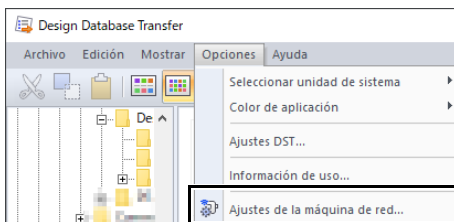

Los patrones de bordado no se pueden transferir si el ordenador y la máquina de coser están conectados a redes domésticas diferentes. Asegúrese de conectar a la misma red doméstica.

- 3 Haga clic en **[Ajustes de la máquina de red]** en el menú **[Opciones]**.



Se puede realizar la misma operación haciendo clic en  de la barra de herramientas.

- 4 Haga clic en **[Agregar]**.

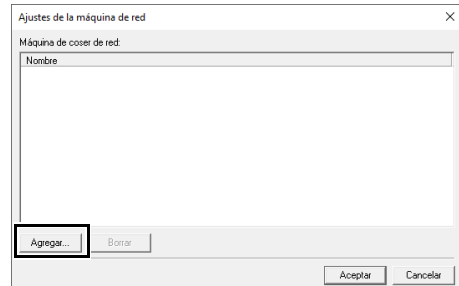

- 5 Seleccione la máquina de coser y luego haga clic en **[Agregar]**.

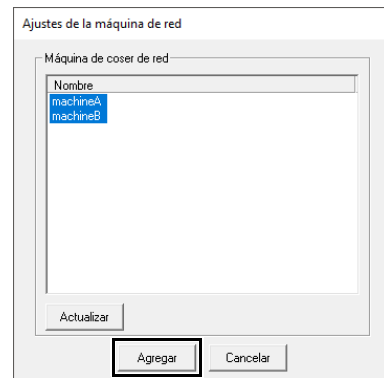

Si la máquina de coser deseada no aparece en la lista, haga clic en **[Actualizar]**.

- 6 Haga clic en **[Aceptar]** para registrar la máquina.

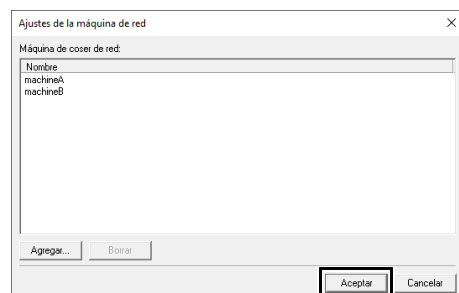

Transferir los datos de bordado a una máquina desde la aplicación

- 1 Seleccione la máquina en la lista desplegable [Enviar a].

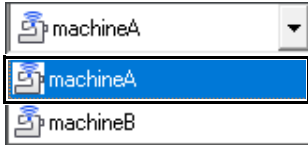

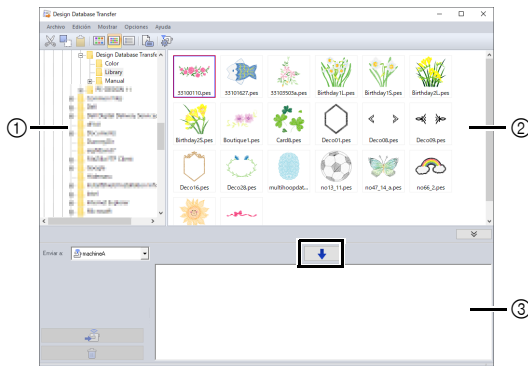

- 2 En el panel de carpetas, seleccione la carpeta que contiene los datos de bordado guardados que desea transferir.

- 3 Seleccione un archivo de bordado desde el panel de contenido y haga clic en  para agregar el archivo a la lista de escritura.



- 1 Panel de carpetas
- 2 Panel de contenido
- 3 Lista de escritura



- Pueden transferirse los siguientes formatos de archivo a la máquina.
.pes, .phc, .phx, .dst, .pen
De los archivos indicados anteriormente, solo pueden importarse los formatos de archivo que puede utilizar la máquina que recibe la transferencia. Si desea ver los formatos de archivo utilizables, consulte el manual de instrucciones incluido con la máquina.
- Los siguientes formatos de archivo se muestran en la vista de contenidos, pero no pueden transferirse a la máquina.
.exp, .pcs, .hus, .vip, .shv, .jef, .sew, .csd, .xxx
- Los archivos comprimidos en zip no pueden leerse en esta aplicación.
- Compruebe si el tamaño del patrón que desea transferir se ajusta al área de costura de la máquina. Compruebe el tamaño del patrón haciendo clic en  después de seleccionar el diseño de bordado, o haciendo clic en  de la barra de herramientas.
- Se pueden transferir hasta 50 archivos a la vez.

- 4 Una vez añadidos a la lista de escritura todos los archivos de bordado que desea transferir, haga clic en .

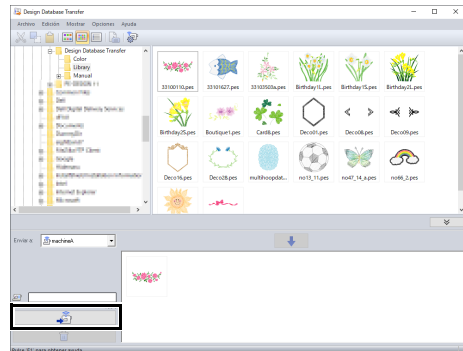

- Los diseños incluidos en la lista de escritura se transfieren a la máquina.
- Cuando se completa la transferencia, se muestra el mensaje "Finalizado el envío de datos."



Si desea conocer el método de recuperación de patrones en la máquina a través de la red inalámbrica, consulte el manual de instrucciones incluido con su máquina. Las pantallas varían según el modelo de la máquina.



Organización de diseños de bordado

Crear nuevas carpetas

- 1 En el panel de carpetas, a la izquierda, seleccione la carpeta.
- 2 Haga clic en **[Archivo]**, y luego en **[Crear nueva carpeta]**.

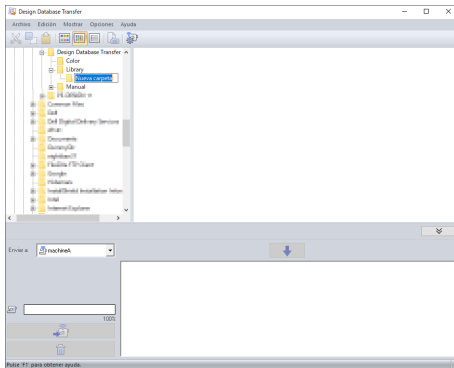

- 3 Escriba el nombre de la nueva carpeta y luego pulse la tecla **<Intro>**.

Desplazamiento y copia de archivos a una nueva carpeta

- 1 En el panel de carpetas haga clic en la carpeta que contiene el diseño de bordado.
- 2 En el panel de carpetas busque la carpeta a la que desee desplazar el diseño de bordado.
- 3 Arrastre el diseño de bordado del panel de contenido hasta la carpeta que ha buscado anteriormente en el panel de carpetas.

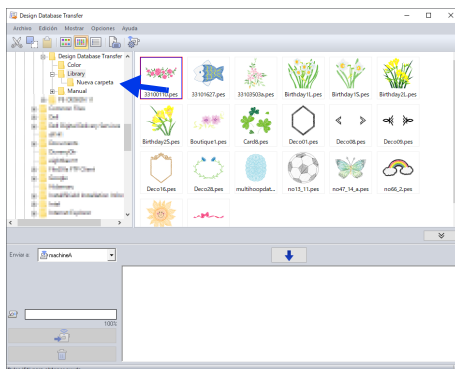

- Si las dos carpetas se encuentran en la misma unidad, el diseño de bordado seleccionado se **desplaza** a la otra carpeta.
- Si las dos carpetas están en unidades distintas, el diseño de bordado seleccionado se **copia** a la otra carpeta.



- Para copiar el archivo de una carpeta a otra de la misma unidad, mantenga pulsada la tecla **<Ctrl>** mientras arrastra el diseño de bordado.
- Para mover el archivo de una carpeta a otra en diferentes unidades, mantenga pulsada la tecla **<Mayús>** al tiempo que arrastra el diseño de bordado.
- El archivo también se puede quitar (o copiar) de la carpeta actual seleccionando el comando de menú **[Edición] - [Cortar]** (o **[Edición] - [Copiar]**). A continuación, el archivo puede añadirse a la nueva carpeta seleccionándolo en el panel de carpetas y después seleccionando el comando de menú **[Edición] - [Pegar]**.

Cambiar los nombres de archivo



Los nombres de los diseños de bordado pueden cambiarse solo cuando se visualice la información de costura (comando de menú **[Mostrar] - [Detalles]**).

►► “Cambio del modo en que se muestran los archivos” en la página 5

- 1 En el panel de carpetas seleccione la carpeta que contiene el diseño de bordado.
- 2 Seleccione el diseño de bordado. A continuación, vuelva a hacer clic.

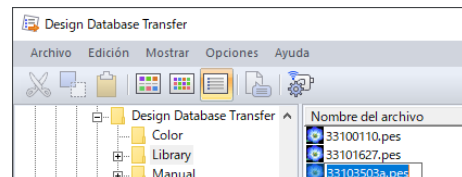

- 3 Escriba el nuevo nombre del diseño de bordado y luego pulse la tecla **<Intro>**.



Al cambiar el nombre de un archivo, no se puede modificar la extensión del archivo.

Eliminar archivos

- 1 Seleccione en el panel de carpetas la carpeta que contenga el diseño de bordado que desea eliminar.
- 2 Seleccione en el panel de contenido el nombre del diseño de bordado.
- 3 Pulse la tecla <Supr>.
 - El archivo se mueve a la Papelera de reciclaje .

Cambio del modo en que se muestran los archivos

Los diseños de bordado del panel de contenido se pueden mostrar como imágenes en miniatura ampliada o imágenes en miniatura reducida o se pueden ordenar según sus datos de costura.

Imagen Miniatura ampliada

Haga clic en  o en [Mostrar] y luego en [Imagen Miniatura ampliada].







Imagen Miniatura reducida

Haga clic en  o en [Mostrar] y luego en [Imagen Miniatura reducida].

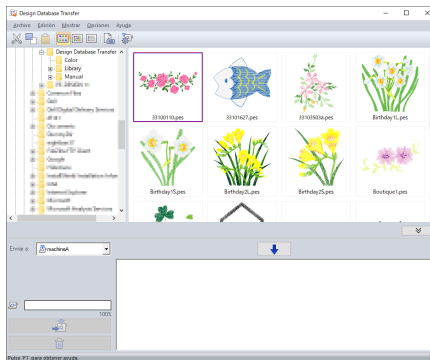

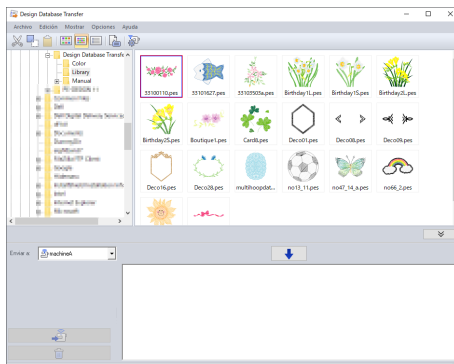
Datos de costura

Haga clic en  o en [Mostrar] y luego en [Detalles].

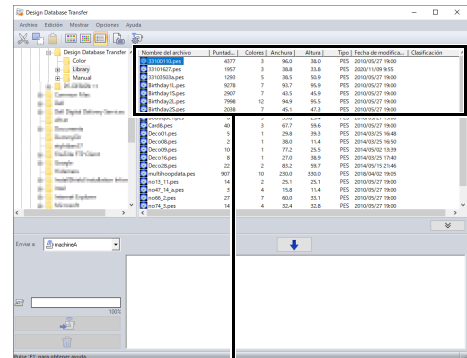

Nombre del archivo	Puntada...	Colores	Anchura	Altura	Tipo	Fecha de modifica...	Clasificación
33100102.pes	4377	3	96,0	38,0	PES	2010/05/27 19:00	
33101627.pes	1957	3	35,8	33,0	PES	2020/11/09 05:55	
33103504.pes	1293	5	38,5	50,9	PES	2010/05/27 19:00	
Birthday15.pes	9278	7	93,7	95,9	PES	2010/05/27 19:00	
Birthday15.pes	2907	7	45,3	45,9	PES	2010/05/27 19:00	
Birthday15.pes	7988	12	94,9	95,5	PES	2010/05/27 19:00	
Birthday15.pes	3010	7	45,3	47,5	PES	2010/05/27 19:00	

Nombre del archivo	Puntada...	Colores	Anchura	Altura	Tipo	Fecha de modifica...	Clasificación
33100102.pes	4377	3	96,0	38,0	PES	2010/05/27 19:00	
33101627.pes	1957	3	35,8	33,0	PES	2020/11/09 05:55	
33103504.pes	1293	5	38,5	50,9	PES	2010/05/27 19:00	
Birthday15.pes	9278	7	93,7	95,9	PES	2010/05/27 19:00	
Birthday15.pes	2907	7	45,3	45,9	PES	2010/05/27 19:00	
Birthday15.pes	7988	12	94,9	95,5	PES	2010/05/27 19:00	
Birthday15.pes	3010	7	45,3	47,5	PES	2010/05/27 19:00	

Búsqueda de diseños de bordado

- 1 Seleccione la carpeta en el panel de carpetas.
- 2 Haga clic en **[Archivo]**, y luego en **[Buscar]**.
- 3 Especifique las condiciones de la búsqueda. Marque la casilla de verificación correspondiente a las condiciones de la búsqueda que se especificarán.

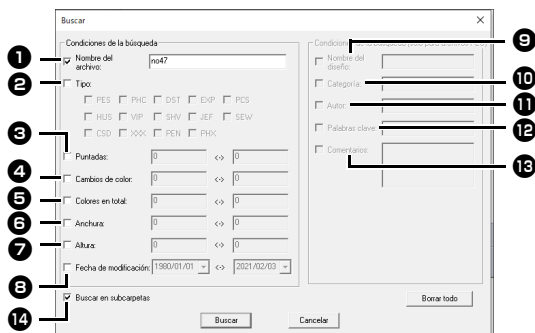

- 1 **Nombre del archivo**
 Seleccione esta opción para buscar archivos con un nombre específico. Escriba el nombre del archivo en el cuadro.



También pueden utilizarse comodines (“?” para representar un único carácter y “*” para representar varios caracteres).

- 2 **Tipo**
 Marque la casilla de verificación situada junto al formato de archivo deseado.
- 3 **Puntadas**
 Escriba en los cuadros los límites inferior y superior del rango para el número de puntadas.
- 4 **Cambios de color**
 Escriba en los cuadros los límites inferior y superior del rango para el número de cambios de color.
- 5 **Colores en total**
 Escriba en los cuadros los límites inferior y superior del rango para el número total de colores del hilo.
- 6 **Anchura**
 Escriba en los cuadros los límites inferior y superior del rango de anchura.
- 7 **Altura**
 Escriba en los cuadros los límites inferior y superior del rango de altura.

- 8 **Fecha de modificación**
 Escriba en los cuadros el rango de fechas de modificación (desde cuándo hasta cuándo).
- Al buscar archivos .pes, también pueden especificarse las siguientes condiciones.
- 9 **Nombre del diseño**
 Escriba el nombre del diseño en el cuadro.
 - 10 **Categoría**
 Escriba en el cuadro caracteres específicos o la categoría de bordado.
 - 11 **Autor**
 Escriba en el cuadro el nombre del autor que desea buscar.
 - 12 **Palabras clave**
 Escriba en el cuadro la palabra clave que desea buscar.
 - 13 **Comentarios**
 Escriba en el cuadro el comentario que desea buscar.



- Si desea buscar también en las subcarpetas (carpetas dentro de la carpeta seleccionada), marque la casilla de verificación **[Buscar en subcarpetas]** 14.
- Todos los caracteres introducidos en el cuadro situado al lado de **[Nombre del archivo]** se considerarán un único grupo de caracteres. No obstante, puede buscar archivos que contengan varias palabras en los cuadros situados debajo de **[Condiciones de la búsqueda (sólo para archivos PES)]** separando las palabras con un espacio.

- 4 Haga clic en **[Buscar]**.
 → Aparece una lista de archivos que coinciden con las condiciones de búsqueda especificadas.

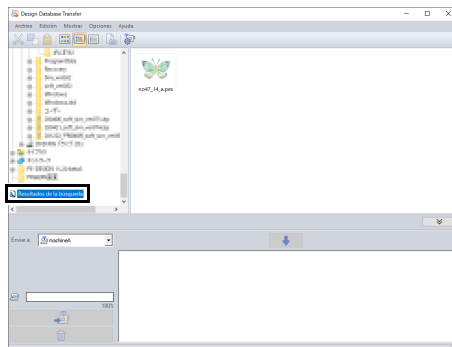

Comprobación de diseños de bordado

Comprobar la información sobre el archivo

Los datos de costura, como el nombre del archivo, el tamaño, el número de puntadas, el tiempo de costura, el número de colores y la fecha de modificación, pueden comprobarse en el cuadro de diálogo Propiedades.



- El tiempo de costura que se muestra es orientativo. El dato real depende del modelo de máquina utilizado y de la configuración especificada.

El tiempo de costura no se muestra con los archivos .pen.

1 Seleccione en el panel del contenido el diseño de bordado que corresponda a la información que desee ver.

2 Haga clic en , o haga clic en el menú **[Mostrar]** y luego en **[Propiedades]**.

- Cuando abra archivos PES (versión 4.0 o posterior), se mostrará este cuadro de diálogo **[Propiedades]**.

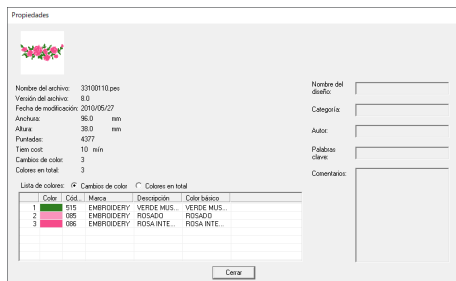

- La información que se muestra en la lista de colores se puede cambiar.
 - ♦ **Cambios de color**
Se muestra la información del color del hilo para cada cambio de color. De esta forma podrá comprobar el número total de cambios de color del hilo.
 - ♦ **Colores en total**
Se muestra la información del color del hilo para los hilos correspondientes. De esta forma se puede comprobar el número total de colores del hilo.
- Los colores correspondientes a los 61 colores básicos de Brother se indican en **[Color básico]**.



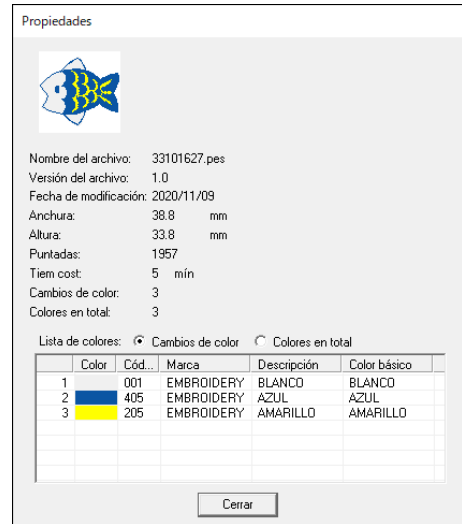

- Cuando abra archivos PES o distintos a PES (versión 3.0 o anterior), se mostrará este cuadro de diálogo **[Propiedades]**.

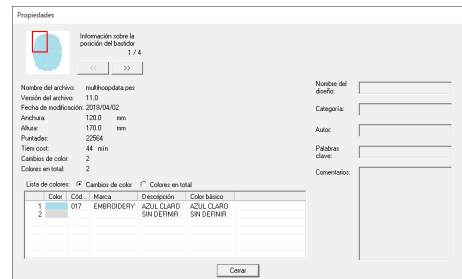

- En función de los ajustes de los datos de bordado, se muestra un cuadro de diálogo **[Propiedades]** similar al indicado a continuación.



- El recuadro rojo del cuadro de diálogo muestra la posición de la sección de diseño mostrada.
- Para ver información de otras posiciones del aro, haga clic en  o .

Conversión de catálogos de diseños de bordado

Las imágenes y la información de costura para todos los diseños de bordado pueden enviarse en varios formatos. Puede seleccionar alguno de los siguientes modos, según sus preferencias.

Impresión

Las imágenes de todos los diseños de bordado de la carpeta seleccionada pueden imprimirse en forma de catálogo o de guía de instrucciones.

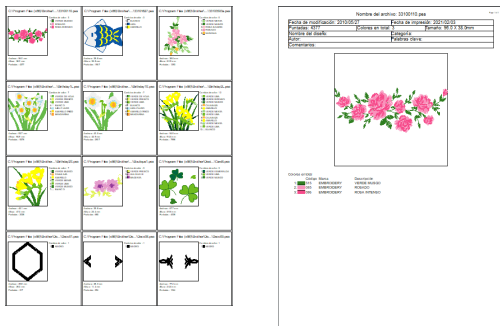

- 1 En el panel de carpetas seleccione la carpeta que contiene los diseños de bordado.
- 2 Haga clic en **[Archivo]**, y luego en **[Configurar impresión]**.
- 3 Seleccione los ajustes correspondientes para **[Papel]** ① y **[Orientación]** ②.

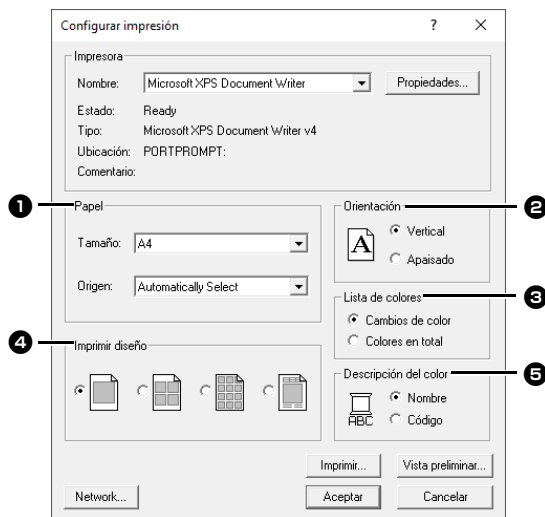

- 4 Seleccione **[Lista de colores]** ③.
Cambios de color
 Se muestra la información del color del hilo para cada cambio de color.

Colores en total
 Se muestra la información del color del hilo para los hilos correspondientes. De esta forma se puede comprobar el número total de colores del hilo.
 ►► “Comprobar la información sobre el archivo” en la página 7
- 5 Seleccione **[Imprimir diseño]** ④.
- 6 En **[Descripción del color]** ⑤, seleccione si los colores del hilo se mostrarán como el nombre del color o como la marca y el número de hilo.
- 7 Haga clic en **[Imprimir]**.



- Si en el panel de contenido se han seleccionado uno o varios diseños de bordado, sólo se imprimirán los seleccionados.
- Si el texto del nombre de la marca, del número de hilo o de las propiedades del archivos es demasiado largo, es posible que parte del texto no pueda imprimirse.
- Si hace clic en **[Archivo]** y luego en **[Imprimir]**, los diseños de bordado se imprimen de acuerdo con los ajustes ya seleccionados en el cuadro de diálogo **[Configurar impresión]**.

Convertir en imagen y archivos HTML

En lugar de imprimirlo, el catálogo de diseños de bordado se puede convertir en una imagen y en archivos HTML.

- 1 En el panel de carpetas seleccione la carpeta que contiene los diseños de bordado.
- 2 Haga clic en **[Archivo]**, y luego en **[Crear Archivo de imagen y HTML]**.
- 3 Seleccione la unidad y la carpeta y, a continuación, escriba el nombre del archivo HTML.

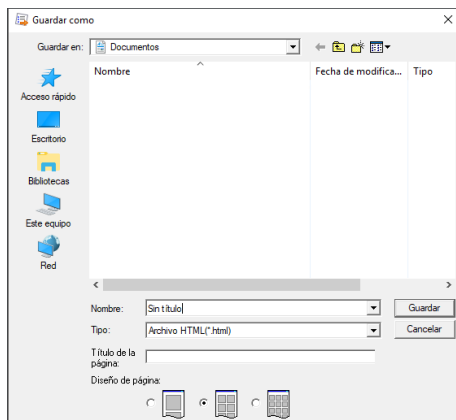

- 4 Para añadir un título a la parte superior del archivo y a la barra de título, escriba el título en el cuadro **[Título de la página]**.
- 5 En **[Diseño de página]**, seleccione cómo aparecerán los diseños en la página.
- 6 Haga clic en **[Guardar]**.



Se añade una carpeta con el nombre de archivo HTML a la carpeta donde se guarda el archivo HTML, y los archivos de imagen se guardan dentro de esa carpeta añadida.

Convertir en archivos CSV

Pueden convertirse los archivos .csv que contengan los datos de costura (nombre del archivo, dimensiones, número de puntadas, número de colores, ruta del archivo, propiedades del archivo (únicamente archivos .pes) y los nombres de los colores de hilo y números de hilo) para los diseños de bordado seleccionados.

- 1 En el panel de carpetas seleccione la carpeta que contiene los diseños de bordado.
- 2 Haga clic en **[Archivo]**, y luego en **[Crear CSV]**.
- 3 Seleccione la unidad y la carpeta y, a continuación, escriba el nombre del archivo .CSV.
- 4 Haga clic en **[Guardar]**.