

Uživatelská příručka

Vyšívací stroj

Product Code (Kód produktu): 882-T52

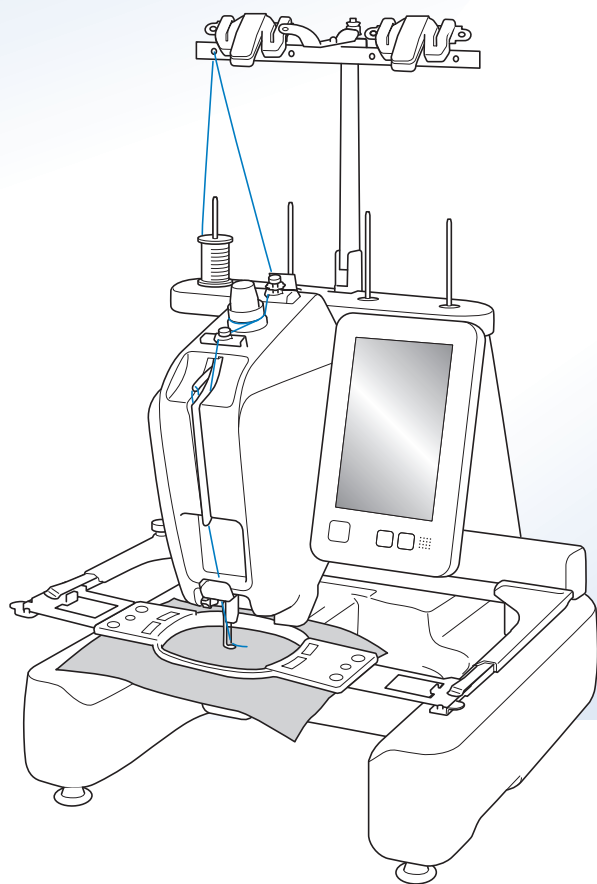

Instruktažní videa



Před použitím stroje si přečtěte tento dokument.

Doporučujeme tento dokument uchovávat v blízkosti stroje, aby byl k dispozici k nahlédnutí.

Nejnovější příručky jsou k dispozici na Brother support webu (<https://s.brother/cpcb/>).

<https://s.brother/cvcab/>

ÚVOD

Děkujeme vám, že jste si zakoupili tento stroj. Před použitím stroje si pečlivě přečtěte část „DŮLEŽITÉ BEZPEČNOSTNÍ POKYNY“ a pak si prostudujte tuto příručku, ve které se seznámíte se správným použitím různých funkcí.

Kromě toho si tuto příručku po přečtení pečlivě uschovejte na místo, kde bude rychle přístupná pro budoucí potřebu. Nedodržení těchto pokynů může mít za následek zvýšené riziko zranění osob nebo poškození majetku, včetně požáru, úrazu elektrickým proudem, popálení nebo udušení.

DŮLEŽITÉ BEZPEČNOSTNÍ POKYNY

Před použitím stroje si pečlivě přečtěte tyto bezpečnostní pokyny.

⚠ NEBEZPEČÍ

- V zájmu prevence úrazu elektrickým proudem

1 Vždy odpojte stroj od zásuvky elektrického napájení ihned po použití, při čištění, při uživatelském nastavování stroje popsaném v této příručce, nebo když stroj ponecháváte bez dozoru.

⚠ VAROVÁNÍ

- V zájmu prevence popálení, požáru, úrazu elektrickým proudem nebo zranění osob.

2 Při mazání nebo při dalších uživatelských servisních činnostech uvedených v této uživatelské příručce stroj vždy odpojte od elektrické zásuvky.

- Chcete-li stroj odpojit od zásuvky, přepněte vypínač stroje do polohy „O“, uchopte zástrčku a vytáhněte ji ze zásuvky. Netahejte za kabel.
- Zapojte stroj přímo do elektrické zásuvky. Nepoužívejte prodlužovací kabel.
- V případě výpadku proudu stroj vždy odpojte.

3 Nebezpečí úrazu elektrickým proudem:

- Stroj musí být připojen ke zdroji elektrické energie se střídavým proudem v rozmezí uvedeném na štítku. Nepřipojujte jej ke zdroji elektrické energie se stejnosměrným proudem ani k měniči. Pokud si nejste jisti, jaký zdroj elektrické energie máte, kontaktujte kvalifikovaného elektrotechnika.
- Používání stroje je schváleno pouze v zemi, ve které byl zakoupen.

4 Nikdy stroj nepoužívejte, pokud má poškozený kabel nebo zástrčku, pokud nefunguje správně, pokud byl upuštěn, je poškozen nebo pokud se do stroje dostala voda. Na prohlídku, opravu, elektrické nebo mechanické seřízení stroj vždy předejte nejbližšímu autorizovanému prodejci společnosti Brother nebo servisnímu středisku.

- Nepoužívejte stroj s poškozenou zástrčkou elektrického napájení ani jej nezapojte do uvolněné elektrické zásuvky, zajistěte také, aby zástrčka elektrického napájení byla zcela a bezpečně zasunuta – vyhněte se tak úrazu elektrickým proudem nebo vzniku požáru.
- Pokud si při ukládání nebo používání stroje povšimnete čehokoliv neobvyklého, například zápachu, tepla, zbarvení nebo deformace, přestaňte stroj ihned používat a odpojte napájecí kabel.
- Při přepravě stroje jej zvedejte za spodní část. Zvednutím stroje za jinou část můžete stroj poškodit nebo způsobit pád stroje, a tím i zranění.
- Při zvedání stroje buďte opatrní, abyste neprováděli žádné náhlé nebo neopatrné pohyby, jinak si můžete poranit záda nebo kolena.
- Během přepravy stroje buďte opatrní, abyste se nedotkli ovládacího panelu, vodiček nití nebo jiných součástí, jinak by mohlo dojít ke zranění.

5 Vždy udržujte pracoviště v čistotě:

- Nepoužívejte stroj, pokud jsou některé větrací otvory zablokované. Udržujte větrací otvory stroje průchodné a zabraňte nahromadění ořepů, prachu nebo kousků látky.
- Nepoužívejte prodlužovací kabely. Zapojte stroj přímo do elektrické zásuvky.
- Nikdy nevhazujte ani nezasouvejte žádné předměty do žádného otvoru.
- Nevkládejte prsty do žádných otvorů stroje, např. poblíž pojezdu, jinak může dojít ke zranění.
- Nepoužívejte stroj, pokud se v okolí používají aerosolové produkty (spreje) nebo kyslík.
- Nepoužívejte stroj v blízkosti zdroje tepla, například kamen nebo žehličky, mohlo by dojít ke vznícení stroje, napájecího kabelu nebo vyšívacího oděvu a k následnému požáru nebo úrazu elektrickým proudem.
- Nepoužívejte tento stroj v blízkosti otevřeného ohně; pohyb vyšívacího rámečku by mohl způsobit vznícení vyšívacího oděvu.

- Neumísťujte tento stroj na nestabilní povrch, například nestabilní nebo nakloněný stůl, mohlo by dojít k pádu stroje a v důsledku toho ke zranění.
- Při montáži či demontáži vyšívacího rámečku nebo jiného dodaného příslušenství, nebo během údržby stroje, dávejte pozor, abyste do stroje nenarazili tělem nebo jeho částí.

6 Při vyšívání se vyžaduje zvýšená opatrnost:

- Vždy věnujte velkou pozornost jehle. Nepoužívejte ohnuté nebo poškozené jehly.
- Zabraňte kontaktu prstů se všemi pohyblivými částmi. V okolí jehly stroje dbejte zvýšené opatrnosti.
- Mějte ruce mimo kryt lišty jehly a všech pohyblivých součástí v její blízkosti, když stroj pracuje, jinak by mohlo dojít ke zranění.
- Pokud provádíte jakákoli seřízení v okolí jehly, například výměnu jehly, vypněte stroj přepnutím vypínače do polohy „O“.
- Nepoužívejte poškozenou nebo nesprávnou stehovou desku, protože by mohlo dojít ke zlomení jehly.

7 Tento stroj není hračka:

- Pokud stroj používáte v blízkosti dětí, dbejte zvýšené opatrnosti.
- Tento stroj není určen pro použití malými dětmi nebo invalidními osobami bez dohledu.
- Na malé děti je třeba dohlížet, aby si se strojem nehrály.
- Tento výrobek obsahuje malé díly. Udržujte jej mimo dosah dětí, aby se zabránilo náhodnému polknutí malých dílů.
- Nepoužívejte dodané nůžky nebo páráček švů jiným způsobem, než k jakému jsou určeny. Při vytvoření otvoru páráčkem nekládejte ruce ani prsty do linie řezu, jinak by mohlo v případě sesmeknutí páráčku dojít ke zranění.
- Plastový obal, ve kterém byl stroj dodán, udržujte mimo dosah dětí nebo jej správně zlikvidujte. Děti nikdy nenechávejte hrát si s obalem, jinak hrozí nebezpečí udušení.
- Nepoužívejte stroj venku.

8 V zájmu prodloužení životnosti:

- Stroj používejte a skladujte mimo přímý sluneční svit a místa s vysokou vlhkostí. Nepoužívejte nebo neskladujte stroj poblíž topení, žehliček, halogenových lamp nebo jiných horkých předmětů.
- K čištění stroje nepoužívejte čisticí prostředky ani organická rozpouštědla, jako je například ředidlo,

petrolether nebo alkohol. Jinak by se povrchová úprava mohla odloupnout nebo poškrábat.

- Při výměně nebo montáži jakýchkoli dílů, přítlačné patky, jehly nebo jiných částí si přečtěte uživatelskou příručku, abyste montáž provedli správně.

9 Pro opravy a seřízení:

- Nepokoušejte se demontovat, opravovat ani jakkoliv tento stroj měnit, jinak může dojít ke vzniku požáru, úrazu elektrickým proudem nebo jiným zraněním.
- Pokud je osvětlovací jednotka poškozená, musí být vyměněna autorizovaným prodejcem Brother.
- V případě poruchy nebo nutného seřízení nejdříve postupujte podle tabulky pro odstraňování problémů v zadní části uživatelské příručky, podle níž můžete stroj sami prohlédnout a seřídit. Pokud problémy přetrvávají, prosím obraťte se na svého místního autorizovaného prodejce Brother.

Stroj používejte pouze pro účely popsané v příručce.

Používejte příslušenství doporučené výrobcem v této uživatelské příručce.

Používejte kabel rozhraní (kabel USB), který byl dodán s tímto strojem.

Hodnoty a měření uváděné v palcích jsou přibližné. Skutečné hodnoty jsou uváděny v metrických měrných jednotkách.

Obsah této příručky a technické údaje tohoto výrobku se mohou měnit bez předchozího upozornění.

Další informace o výrobku a aktualizace najdete na naší webové stránce www.brother.com

TYTO POKYNY SI USCHOVEJTE

Tento stroj je určen pro domácí použití.

PRO UŽIVATELE V JINÝCH NEŽ EVROPSKÝCH ZEMÍCH

Tento stroj není určen k použití osobami (včetně dětí), které mají snížené fyzické nebo mentální schopnosti, schopnosti vnímání nebo mají nedostatečné zkušenosti a znalosti, pokud však nejsou pod dohledem nebo pokud nebyly zaškoleny ohledně použití stroje osobou odpovědnou za jejich bezpečnost. Děti by měly být pod dohledem, aby se zajistilo, že si se strojem nehrají.

PRO UŽIVATELE V EVROPSKÝCH ZEMÍCH

Toto zařízení může být použito dětmi staršími 8 let a osobami s omezenými fyzickými, smyslovými nebo mentálními schopnostmi nebo s nedostatkem zkušeností a znalostí, pokud jim byl přidělen dohled nebo pokud obdržely pokyny týkající se používání stroje bezpečným způsobem a pokud chápou možná nebezpečí. Děti si nesmějí se strojem hrát. Čištění a údržba nesmí být prováděna dětmi bez dohledu.

POUZE PRO UŽIVATELE VE VELKÉ BRITÁNII, IRSKU, NA MALTĚ A KYPRU

DŮLEŽITÉ UPOZORNĚNÍ

- V případě výměny pojistky použijte pouze pojistku schválenou ASTA pro BS 1362, tj. označenou značkou , s parametry vyznačenými na krytce.
- Vždy vraťte kryt pojistky na místo. Nikdy nepoužívejte pojistky bez krytu.
- Pokud pro zástrčku dodanou s tímto zařízením není k dispozici odpovídající elektrická zásuvka, měli byste kontaktovat svého autorizovaného prodejce Brother a vyžádat si správný kabel.

Podmínky používání

DŮLEŽITÉ – ČTĚTE POZORNĚ:

Tyto Podmínky používání („Dohoda“) představují právně závaznou dohodu mezi společností Brother Industries, Ltd. („Společnost“) a vámi, která upravuje vaše používání jakéhokoliv Softwaru, nainstalovaného nebo zpřístupněného Společností pro použití se strojem (včetně šicích, vyšívacích strojů nebo strojů pro řemeslnou výrobu (společně „Produkt společnosti“)). Výraz „Software“ znamená veškerá obsahová data (včetně například údajů o návrhu a dat vyšívání, společně „Obsah“), datový formát, mikroprogramové vybavení Produktu společnosti a aplikace pro počítač nebo mobilní zařízení.

Používání Softwaru a Produktu společnosti znamená váš souhlas s dodržováním podmínek této Dohody. Nebudete-li souhlasit s podmínkami této Dohody, Společnost vám neposkytne licenci na Software a Software nesmíte používat. Změny a dodatky k této Dohodě lze připojit k Softwaru.

Společnost bude jakoukoliv fyzickou osobu, která přijme tuto Dohodu jménem subjektu, považovat za osobu oprávněnou uzavírat za tento subjekt právně závaznou dohodu.

Obchodní podmínky

1 Udělení licence.

- 1.1 Společnost vám na základě této Dohody tímto uděluje osobní, nevýhradní, nepřevoditelnou a odvolatelnou licenci k používání Softwaru pouze v rámci Produktu společnosti.
- 1.2 Vaše právo používat Software je udělováno formou licence a nikoliv prodeje a je určeno výlučně pro vaše použití v souladu s touto Dohodou. Společnost nebo její dodavatelé si ponechávají veškerá práva, nároky a podíly týkající se Softwaru, mimo jiné včetně veškerých s tím souvisejících práv duševního vlastnictví.

2 Omezení

- 2.1 Pokud to není výslovně stanoveno v této Dohodě nebo vyžadováno jakýmkoliv místními zákony, zavazujete se, že:
 - 2.1.1 nebudete rozebírat, rozkládat, zpětně analyzovat, překládat ani se jinak pokoušet zjišťovat zdrojový kód Softwaru (včetně Obsahu vytvořeného používáním Produktu společnosti nebo aplikačního softwaru pro editaci obsahu; totéž platí dále v odstavci 2.);
 - 2.1.2 nebudete vytvářet odvozená díla na základě celého Softwaru nebo jakékoliv jeho části s výjimkou Vlastního obsahu dle ustanovení v odstavci 7.2;
 - 2.1.3 nebudete distribuovat, poskytovat či zpřístupňovat Software v jakékoliv formě, zcela nebo zčásti, jakékoliv osobě bez předchozího písemného souhlasu Společnosti;
 - 2.1.4 nebudete kopírovat Software, s výjimkou případů, kdy toto kopírování souvisí s normálním používáním Softwaru s Produktem společnosti nebo kdy je zapotřebí pro účely zálohování nebo provozní bezpečnosti;

- 2.1.5 nebudete převádět, pronajímat, poskytovat sublicenci, půjčovat, překládat, spojovat, uzpůsobovat, měnit, upravovat nebo modifikovat celý Software nebo jakoukoliv jeho část a neumožníte kombinaci ani začlenění Softwaru či jakékoliv jeho části do jakýchkoliv jiných programů;
- 2.1.6 zahrnete upozornění na autorská práva Společnosti nebo jejího poskytovatele licence a tuto Dohodu do všech úplných a částečných kopií Softwaru; a
- 2.1.7 nebudete používat Software pro jakýkoliv účel (mimo jiné včetně používání s neoprávněnými šicími stroji / vyšívacími stroji / stroji pro řemeslnou výrobu nebo softwarem) jiný než účel uvedený v odstavci 1 této Dohody.

3 Žádná záruka

TENTO SOFTWARE JE VÁM V ROZSAHU POVOLENÉM PŘÍSLUŠNÝMI ZÁKONY POSKYTOVÁN VE STAVU „JAK JE“ BEZ ZÁRUK NEBO PODMÍNEK JAKÉHOKOLIV DRUHU, AŽ JIŽ ÚSTNÍCH, NEBO PÍSEMNÝCH, EXPLICITNÍCH, ČI IMPLICITNÍCH. SPOLEČNOST SE VÝSLOVNĚ ZŘÍKÁ VEŠKERÝCH IMPLICITNÍCH PODMÍNEK NEBO ZÁRUK NA PRODEJNOST, USPOKOJIVOU KVALITU, NEPORUŠOVÁNÍ PŘEDPISŮ A/NEBO VHODNOST PRO KONKRÉTNÍ ÚČEL.

4 Omezení odpovědnosti

- 4.1 SPOLEČNOST NEBUDE VÁM, SVÝM KONCOVÝM UŽIVATELŮM ANI JAKÉMUKOLIV JINÉMU SUBJEKTU ZODPOVÍDAT ZA ŽÁDNÉ ZTRÁTY ZISKŮ ČI PŘÍJMŮ NEBO ÚSPOR, ZTRÁTU DAT, PŘERUŠENÍ UŽÍVÁNÍ, NEBO NÁSLEDNÉ, NÁHODNÉ, ZVLÁŠTNÍ, PUNITIVNÍ ČI NEPŘÍMÉ ŠKODY ZPŮSOBENÉ TOUTO STRANOU (AŽ JIŽ V SOUVISLOSTI SE SMLOUVOU, NEBO DELIKTEM), I KDYŽ BYLA SPOLEČNOST INFORMOVÁNA O MOŽNOSTI VZNIKU TĚCHTO ŠKOD, VYVSTÁVAJÍCÍCH Z NEBO SOUVISEJÍCÍCH SE SOFTWAREM, SLUŽBOU PODPORY NEBO TOUTO DOHODOU. TATO OMEZENÍ BUDOU PLATIT V MAXIMÁLNÍM ROZSAHU POVOLENÉM PLATNÝMI ZÁKONY BEZ OHLEDU NA JAKÉKOLIV SELHÁNÍ ZÁKLADNÍHO ÚČELU JAKÉKOLIV OMEZENÉ NÁPRAVY.
- 4.2 TATO DOHODA, BEZ OHLEDU NA ZDE UVEDENÉ ODSTAVCE 3 NEBO 4.1, NEVYLUČUJE ANI NEOMEZUJE ODPOVĚDNOST SPOLEČNOSTI ZA ÚMRTÍ ČI OSOBNÍ ÚJMU V DŮSLEDKU NEDBALOSTI ANI ZÁKONNÁ PRÁVA SPOTŘEBITELE.

5 Náklady, poplatky, které vám vzniknou v souvislosti s používáním Softwaru.

- 5.1 Souhlasíte a rozumíte tomu, že služby poskytované Softwarem mohou být poskytovány prostřednictvím jakékoliv sítě komunikace a z tohoto důvodu budou v průběhu používání tohoto Softwaru vznikat komunikační poplatky v důsledku využívání těchto sítí a vy jste povinni tyto náklady nést.
- 5.2 Vedle výše uvedených poplatků navíc nesete výhradní odpovědnost za veškeré náklady nebo výdaje, které vám vzniknou v souvislosti s používáním Softwaru.
- 5.3 Společnost v žádném případě neproplácí žádné z výše uvedených poplatků, nákladů nebo výdajů.

6 Podpora a aktualizace.

Společnost si vyhrazuje právo dle vlastního uvážení a na základě oznámení či bez něj přidat nebo odebrat charakteristiky nebo funkce Softwaru nebo poskytnout opravy a vylepšení programu, jeho aktualizace a upgrady (společně „Aktualizace“). Souhlasíte, že Společnost nemá povinnost vám poskytnout Aktualizace nebo vám poskytnout jakoukoliv pozdější verzi Softwaru. Rovněž souhlasíte, že dle vlastního uvážení Společnosti můžete být povinni uzavřít upravenou verzi této Dohody, pokud budete chtít takové Aktualizace používat.

7 Používání Obsahu

- 7.1 Smíte používat jakýkoliv Obsah nahraný, zaznamenaný či jinak poskytnutý, prostřednictvím nebo ve spojení se Softwarem Společnosti a jejím poskytovatelem licence (společně „Obsah společnosti“). S využitím Obsahu společnosti můžete vytvářet rukodělné výrobky a používat je k soukromým účelům. Veškeré požadavky na takové soukromé využití (např. omezení úprav) a další podmínky používání (např. zákaz komerčního využití rukodělných výrobků) mohou záviset na příslušném Obsahu společnosti. Více informací naleznete v **PODMÍNKÁCH POUŽÍVÁNÍ (PRO VZORY)** v příloze tohoto Softwaru nebo Produktů společnosti.
- 7.2 Pomocí tohoto Softwaru nebo jiných zařízení připojených k tomuto Softwaru můžete vytvářet nový Obsah, a to buď jeho vytvořením nebo pomocí úprav. Pokud vytvoříte nový obsah („Vlastní obsah“), tak jej můžete používat na vlastní riziko.

8 Vaše povinnosti ve vztahu k Softwaru

Zaručujete, že:

- A) v souvislosti s vaším používáním Softwaru budete dodržovat platné právní předpisy, nařízení a pracovní kodexy;
- B) Software nebudete používat žádným způsobem, který by byl nezákonný, pomlouvačný, obscénní, neslušný, urážlivý, ohrožující nebo který by porušoval práva duševního vlastnictví jakékoli třetí strany; a
- C) s použitím Softwaru, jeho prostřednictvím nebo s jeho využitím nebudete přenášet žádné viry, červy, trojské koně ani jiná technologicky škodlivá data, programy či software.

9 Vypovězení

- 9.1 Společnost bude mít právo kdykoliv vypovědět tuto Dohodu formou písemného oznámení, jestliže se dopustíte závažného porušení jakýchkoliv podmínek této Dohody a jestliže neprodleně nenapravíte toto porušení na žádost Společnosti.
- 9.2 Po vypovězení spolupráce z jakéhokoliv důvodu přestanou platit veškerá práva, která vám podle této Dohody byla udělena, ukončíte veškeré činnosti, k nimž jste byli oprávněni touto Dohodou, a okamžitě smažete nebo odstraníte Software z veškerého počítačového zařízení, které vlastníte, a smažete nebo zničíte veškeré kopie Softwaru nebo z něj odvozených děl, které vlastníte. Kromě výše uvedeného smažete Obsah, který jste vytvořili pomocí Produktu společnosti ve vašem vlastnictví.

10 Různá ustanovení

- 10.1 Nebudete vyvážet ani zpětně vyvážet Software nebo jakoukoliv jeho kopii nebo modifikaci v rozporu s veškerými platnými zákony nebo předpisy.
- 10.2 S výjimkou případů převodu Produktů společnosti společně s vlastnictvím nebudete převádět tuto Dohodu ani jakoukoliv její část na žádnou třetí stranu, ani jakýkoliv její podíl bez předchozího písemného souhlasu Společnosti. Změna řízení nebo reorganizace na základě splnutí, prodeje majetku nebo akcií bude považována za převod podle této Dohody.
- 10.3 Souhlasíte, že porušení této Dohody znamená pro Společnost nenapravitelné poškození, za které by peněžní náhrada nebyla adekvátní nápravou, a Společnost bude oprávněna vyhledat spravedlivý právní prostředek kromě veškerých náhrad, které jí mohou náležet podle této Dohody nebo ze zákona bez závazku, jiné záruky či důkazu o náhradě škody.
- 10.4 Budou-li jakákoliv ustanovení této Dohody prohlášena nebo určena za neplatná nebo nevymahatelná příslušným soudem, budou tato ustanovení oddělitelná a nezávislá na ostatních ustanoveních této Dohody a platnost ostatních ustanovení a celé Dohody zůstane tímto nedotčena.
- 10.5 Tato Dohoda, společně se všemi zde uvedenými doplňky nebo ostatními přílohami, tvoří úplnou dohodu mezi smluvními stranami ohledně předmětu a nahrazuje všechny návrhy, ústní a písemné, mezi smluvními stranami ohledně tohoto předmětu.
- 10.6 Jestliže Společnost nebude naléhat, abyste splnili jakoukoliv ze svých povinností vyplývajících z této Dohody, nebo Společnost vůči vám neprosadí žádná práva, nebo tak Společnost učiní pozdě, nebude to znamenat, že se Společnost zříká jakýchkoliv práv vůči vám a že nemusíte tyto povinnosti splnit. Jestliže vás Společnost zproští plnění určité povinnosti, učiní tak pouze písemně, a nebude to znamenat, že vás Společnost zproští jakékoliv další povinnosti.

- 10.7 Tato smlouva se řídí zákony Japonska a výlučnou pravomoc s ohledem na tuto smlouvu mají japonské soudy, s výjimkou případů vynucování práva, kde pravomoc japonských soudů není výlučná.
- 10.8 Společnost může upravit tuto Dohodu v následujících případech: A) když jsou provedené změny ve prospěch uživatelů nebo B) když jsou změny Dohody adekvátní, rozumné a nikoliv v rozporu s účely této Dohody. Aniž by tím bylo dotčeno výše uvedené, obsah dodatků nebo úprav bude zveřejněn na webových stránkách Společnosti nebo jakoukoliv jinou vhodnou metodou před datem účinnosti dodatků nebo úprav a v účinnost vstoupí ke dni, který je v takovém oznámení samostatně uveden.

11 Software třetích stran

Software může obsahovat software třetích stran a/nebo programy se softwarem s otevřeným zdrojovým kódem (společně „Software třetích stran“). Podrobnosti ohledně Softwaru třetích stran najdete ve všeobecných podmínkách definovaných samostatně.

PODMÍNKY POUŽÍVÁNÍ (PRO VZORY)

Všechny vyšívací vzory, včetně například návrhů, vyšívacích vzorů a Obsahu ve stroji („Vyšívací vzory“), jsou chráněny autorským právem a dalšími právy duševního vlastnictví (společně „Práva duševního vlastnictví“), která jsou vlastnictvím Společnosti a/nebo jejich poskytovatelů licence.

Vyšívací vzory můžete používat a vytvářet rukodělné výrobky s jejich použitím výhradně pro účely použití Produktu společnosti, a to na základě následujících podmínek:

Nebudete-li souhlasit s ustanoveními těchto všeobecných podmínek, Společnost vám neposkytne licenci k Vyšívacím vzorům a vy nesmíte Vyšívací vzory používat.

NESMÍTE:

- používat Vyšívací vzory jakýmkoliv způsobem, který je nebo by mohl být považován za nezákonný, pomlouvačný, obscénní, neslušný, urážlivý nebo vyhrožující, ani žádným způsobem, který byl porušoval Práva duševního vlastnictvím (včetně ochranných známek) jakékoliv třetí strany;
- používat Vyšívací vzory s klamavou reklamou, s prezentací určenou pro zboží třetích stran nebo prodej, které by vedly ke zmatení nebo k napodobování zboží třetí strany;

Na jednotlivé Vyšívací vzory se vztahují následující podmínky.

Můžete

- používat a upravovat Vyšívací vzory výhradně pro účely používání Produktu společnosti;
- vytvářet rukodělné výrobky s použitím Vyšívacích vzorů a postupovat, prodávat, pronajímat, distribuovat nebo jinak převádět takové rukodělné výrobky za účelem zisku.

NESMÍTE:

- odstraňovat žádná oznámení o autorských právech z Vyšívacích vzorů;
- používat Vyšívací vzory s cílem vytvořit mylnou představu, výslovně nebo na základě rozumného předpokladu, že kterékoliv z Vyšívacích vzorů byly vytvořeny vámi nebo osobou jinou než držitelem autorských práv příslušných Vyšívacích vzorů;
- postupovat, distribuovat nebo jinak převádět Vyšívací vzory na třetí stranu;
- používat Vyšívací vzory jako nebo ve spojení s ochrannými známkami, servisními známkami, logy nebo jinou formou prodejního označení vás nebo jakékoliv třetí strany;
- používat Vyšívací vzory k vytváření zmatení s ohledem na vaše oznámení o autorských právech nebo identické či podobné prohlášení třetích stran.

Dodatky o laserech (Pro evropské země)

Normy EN 60825-1:2014+A11: 2021 a EN 50689:2021

Tento stroj je spotřebitelské laserové zařízení třídy 1 dle norem EN 60825-1:2014+A11:2021 a EN 50689:2021. Tento laser indikuje bod spuštění jehly.



Dodatky o laserech (Pro země s výjimkou USA a evropských zemí)

Norma IEC 60825-1

Tento stroj je laserovým zařízením třídy 1, jak je definováno v normách IEC 60825-1:2007 a IEC 60825-1:2014.



Pro země s výjimkou USA

Laserový paprsek vyzařovaný laserovou jednotkou nainstalovanou v tomto stroji je omezen výkonem na bezpečné úrovni. Stroj má výkon 6 miliwattů, vlnovou délku 630–640 nanometrů, 6–12 stupňů při paralelním úhlu divergence, 28–40 stupňů při kolmém úhlu divergence, laserové diody InGaAlP. Při demontáži nebo modifikaci tohoto stroje může dojít k poškození očí.

Bezpečnostní opatření byla navržena tak, aby se zabránilo možnému vystavení obsluhy laserovému paprsku.

⚠ UPOZORNĚNÍ

- Tento stroj má v laserové jednotce laserovou diodu třídy 3B. Tato laserová jednotka se nesmí za žádných okolností otevírat.
- Použití ovládacích prvků a nastavení nebo provádění postupů jiných, než které jsou uvedeny v návodu k použití, může vést k vystavení se nebezpečnému záření.

LICENČNÍ DOHODA

Dodaný stroj zahrnuje data, software a/nebo dokumentaci (společně nazýváno „OBSAH“), které jsou produkty vlastněné společností Brother Industries, Ltd. (dále „BROTHER“). POUŽÍVÁNÍM OBSAHU ZÁKAZNÍK SOUHLASÍ S PODMÍNKAMI TÉTO SMLOUVY. BROTHER si zachovává všechna práva k OBSAHU a ke kopiím OBSAHU přiloženým k tomuto balíku. OBSAH je licencován (ne prodáván) vaší osobě („ZÁKAZNÍK“) podle podmínek této smlouvy.

ZÁKAZNÍK má v rámci licence právo na:

- Používat OBSAH v kombinaci s vyšívacím strojem k vytváření výšivek.
- Používat OBSAH v kombinaci s vyšívacím strojem, který ZÁKAZNÍK vlastní nebo používá, za podmínky, že OBSAH není používán na více než jednom vyšívacím stroji zároveň.

Není-li zde uvedeno jinak, ZÁKAZNÍK nesmí:

- Zpřístupnit kdykoliv a jakkoliv používání více než jedné kopie OBSAHU.
- Reprodukovat, upravovat, publikovat, distribuovat, prodávat, pronajímat, sublicencovat nebo jinak zpřístupnit OBSAH dalším osobám.
- Distribuovat, pronajímat, sublicencovat, půjčovat, přenášet nebo přiřazovat média kartu nebo OBSAH.
- Dekompilovat, rozebírat nebo jinak provádět zpětné inženýrství OBSAHU nebo v tom pomáhat ostatním.
- Měnit, překládat, upravovat nebo adaptovat OBSAH nebo jakoukoliv jeho část pro obchodní, komerční nebo průmyslové účely.
- Prodávát nebo jinak distribuovat VÝŠIVKY vytvořené použitím OBSAHU, KTERÉ PŮVODNĚ NESLY URČITÉ OZNAČENÍ OCHRANY AUTORSKÝCH PRÁV POD JMÉNEM JAKÉKOLIV TŘETÍ STRANY JINÉ NEŽ BROTHER (např. „©DISNEY“).

BROTHER si uchovává všechna práva, která zde nebyla vysloveně udělena ZÁKAZNÍKOVI.

Nic v této smlouvě nepředstavuje vzdání se práv patřících BROTHER dle jakéhokoliv práva. Tato smlouva se řídí zákony Japonska.

Veškeré dotazy ohledně této smlouvy pošlete běžnou poštou na adresu Brother Industries, Ltd., 1-1-1 Kawagishi, Mizuho-ku, Nagoya 467-8562, Japan, Attention: P&H business division Sales and Marketing Dept.

VAROVNÝ SYMBOL

Na stroji jsou umístěny následující varovné symboly.
Nezapomeňte dodržovat opatření popsaná na symbolech.

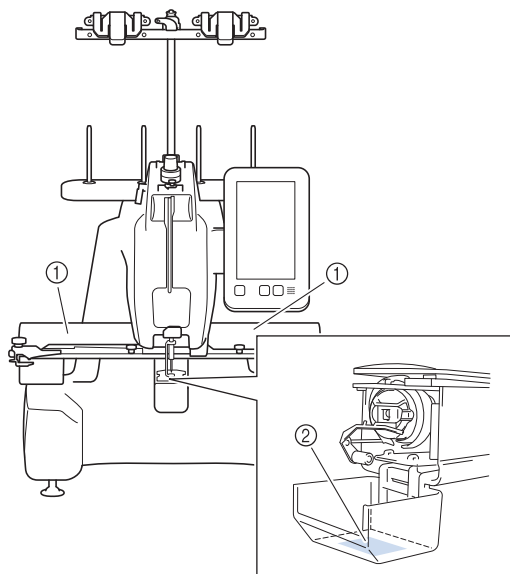

| | | | | | | |
|---|--|---|--|---|--|--|
| ① | | ▲CAUTION Carriage may cause injury. Do not put hands in carriage traveling path. | ▲VORSICHT Um Verletzungen mit dem Stickarm zu vermeiden, nicht die Hände in die Nähe des Stickarms halten. | ▲ATTENTION Le chariot peut provoquer des blessures. Ne pas mettre les mains dans le chemin du chariot. | ▲PRECAUCIÓN El carro puede provocar lesiones. No poner las manos por donde pasa el carro. | ▲CUIDADO O carro de transporte pode causar ferimentos. Não coloque as mãos sobre o trilho do carro de transporte. |
|---|--|---|--|---|--|--|

| | | | | | |
|--|--|--|---|--|--|
| | ▲VOORZICHTIG De borduurarm kan verwondingen veroorzaken. Houdt uw handen buiten bereik van de borduurarm. | ▲ATTENZIONE Il carrello potrebbe ferirvi. Non appoggiate la mano nel percorso del carrello. | ▲ОСТОРОЖНО! Движущаяся каретка может быть причиной травмы. Не кладите руки на пути движения каретки. | ▲注意 動いているキャリッジや刺しゅう機が動いているときに、手や物を近づけると、手や物を傷める可能性があります。 | ▲注意 在绣花机的导轨或绣花机移动时，为避免造成伤害，请不要将手或物品靠近。 |
|--|--|--|---|--|--|

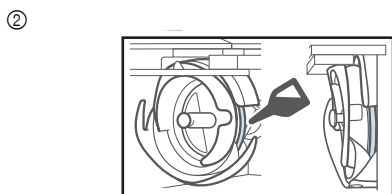

Před použitím naneste kapku oleje na háček.

OCHRANNÉ ZNÁMKY

Veškeré obchodní názvy a názvy produktů společnosti, které se objevují na výrobcích společnosti Brother, příslušné dokumenty a jiné materiály jsou ochrannými známkami nebo registrovanými ochrannými známkami příslušných společností.

POZNÁMKY K LICENCOVÁNÍ TYPU OPEN SOURCE

Tento produkt obsahuje software v licenci open-source. Chcete-li si přečíst poznámky k licencování typu open source, přejděte do části pro stahování příručky na domovské stránce vašeho modelu na Brother support webu na adrese <https://s.brother/cpcab/>.

STRUKTURA A CHARAKTERISTIKY STROJE

■ Bezpečnostní mechanismus

Stroj je vybaven uzamykacím mechanismem, který pomáhá předcházet poraněním v důsledku náhodných operací. Stroj lze spustit teprve po jeho odemknutí. Barva tlačítka „Start/Stop“ se změní, aby vás informovala o tom, zda stroj je či není uzamknutý.

Červeně svítí

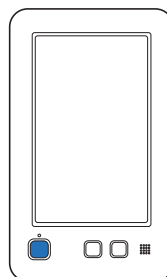

Stroj je uzamknutý.

Zeleně bliká

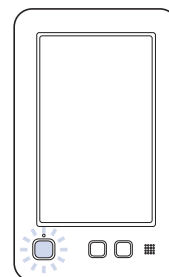

Stroj lze spustit.

OBSAH

| | |
|---|-----------|
| ÚVOD | 1 |
| DŮLEŽITÉ BEZPEČNOSTNÍ POKYNY | 1 |
| LICENČNÍ DOHODA | 7 |
| VAROVNÝ SYMBOL | 8 |
| OCHRANNÉ ZNÁMKY | 8 |
| POZNÁMKY K LICENCOVÁNÍ TYPU OPEN | |
| SOURCE | 8 |
| STRUKTURA A CHARAKTERISTIKY STROJE | 8 |
| NÁZVY DÍLŮ STROJE A JEJICH FUNKCE | 10 |
| Pohled zepředu | 10 |
| Pohled zprava/zezadu | 11 |
| Ovládací panel | 11 |
| ZAHRNUTÉ PŘÍSLUŠENSTVÍ | 12 |
| INSTALACE STROJE | 12 |
| Opatření pro instalaci a dopravu | 12 |
| Umístění stroje | 13 |
| Instalace stroje | 13 |
| Příprava sestavy vodička nitě | 14 |
| Nasazení držáku vyšívacího rámečku | 14 |
| PROVOZNÍ OPATŘENÍ | 15 |
| Opatření pro napájení | 15 |
| PŘÍPRAVA NA ZAHÁJENÍ VYŠÍVÁNÍ | 16 |
| Zapínání stroje | 16 |
| Vyjímání pouzdra cívky | 17 |
| Navíjení cívky | 18 |
| Nasazení cívky | 20 |
| Instalace pouzdra cívky | 20 |
| Výběr vzoru vyšívání | 21 |
| Kontrola náhledového obrázku | 21 |
| Pochopení obrazovky úpravy vzoru | 22 |
| ZAHÁJENÍ VYŠÍVÁNÍ | 24 |
| Upevnění stabilizátoru (podkladu) na látku | 24 |
| Upínání tkaniny do vyšívacího rámečku | 25 |
| Typy vyšívacích rámečků | 26 |
| Nasazení vyšívacího rámečku do stroje | 27 |
| Vedení horní niti | 28 |
| Navlékání jehly | 30 |
| Kontrola bodu klesání jehly pomocí vyšívacího křížového polohovacího laserového zaměřovače | 31 |
| Zahájení vyšívání | 32 |
| Jednoduchá výměna cívek vrchní nitě | 32 |
| Vyjmutí vyšívacího rámečku | 33 |
| Vyjmutí tkaniny | 33 |
| Vypnutí stroje | 33 |
| Výměna jehly | 34 |
| DODATEK | 36 |
| Kontrola napnutí nitě | 36 |
| Údržba | 37 |
| ŘEŠENÍ PROBLÉMŮ | 41 |
| Chybová hlášení | 46 |
| AKTUALIZACE SOFTWARE VAŠEHO STROJE... | 48 |
| Použití USB média k aktualizaci | 48 |
| Použití počítače k aktualizaci | 49 |

NÁZVY DÍLŮ STROJE A JEJICH FUNKCE

V této části jsou popsány názvy různých dílů stroje a jejich funkce. Než začnete používat stroj, pečlivě si přečtěte tento popis a seznamte se s názvy dílů stroje.

Pohled zepředu

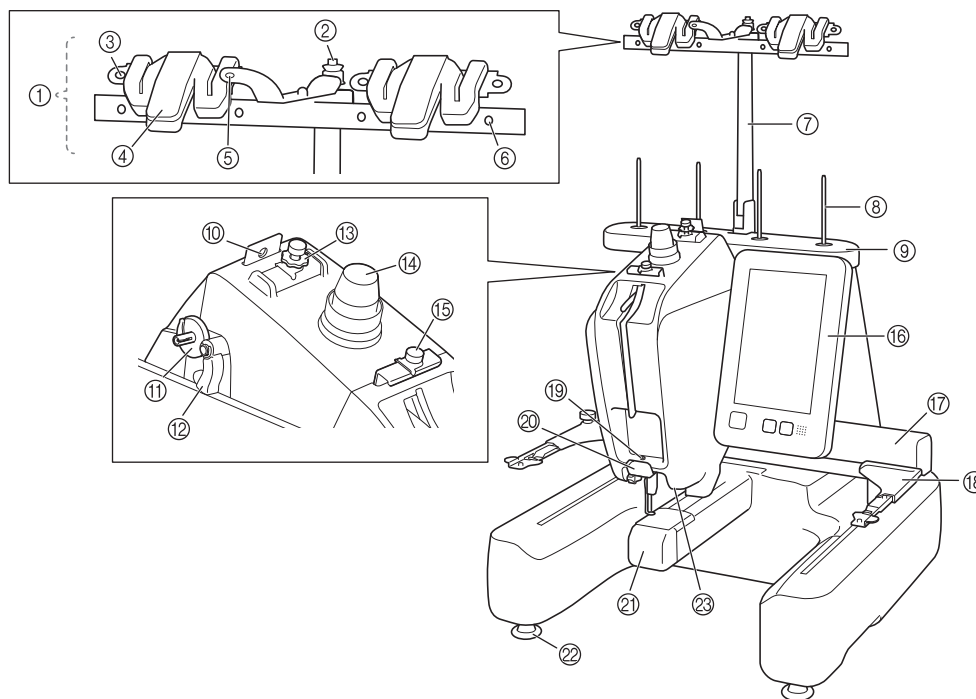

- ① **Sestava vodítka nitě**
- ② **Předpínací kotouček cívky**
Při navíjení nitě cívky obtočte nit kolem předpínacího kotoučku cívky.
- ③ **Otvor vodítka nitě**
Při navíjení nitě cívky provlékněte nit otvorem vodítka nitě z přední strany směrem dozadu.
- ④ **Odstřihovač/držák nitě**
Při výměně horní nitě zde nit odstříhnete. Pokud nit nepoužíváte, můžete ji zde také podržet.
- ⑤ **Přední otvor ve vodítku nitě**
Zatáhněte nit směrem k sobě a protáhněte ji skrz vodítko nitě shora dolů.
- ⑥ **Otvor vodítka nitě**
Při navíjení cívky nebo zavádění nitě do stroje protáhněte nit zezadu dopředu skrz otvor.
- ⑦ **Podpora sestavy vodítka nitě**
- ⑧ **Čep špulky**
- ⑨ **Držák cívky**
- ⑩ **Vodítko nitě**
Při zavádění nitě do stroje protáhněte nit skrz.
- ⑪ **Sedlo navíječe cívky**
Při navíjení cívky nastavuje cívku.
- ⑫ **Spínač navíjení cívky**
Levá poloha zahájí navíjení cívky.
- ⑬ **Knoflík předepínání vodítka horní nitě**
Regulují napětí nitě.
- ⑭ **Regulátor napnutí nitě**
Regulují napětí nitě.
- ⑮ **Vodítko střední nitě**
Při zavádění nitě do stroje protáhněte nit skrz.
- ⑯ **Ovládací panel**
- ⑰ **Pojezd**
Nasadte držák vyšívacího rámečku na pojezd. Po zapnutí stroje, nebo pokud stroj vyšívá, pojezd se pohybuje dopředu, zpět, doleva a doprava.
- ⑱ **Držák vyšívacího rámečku**
- ⑲ **Vodítko dolní nitě**
Při zavádění nitě do stroje protáhněte nit skrz.
- ⑳ **Odstřihovač nitě**
Odstříhne a podrží nit pro navléknutí do jehly.
- ㉑ **Kryt háčku/háček**
Otevřete kryt háčku a vložte pouzdro cívky do háčku.
- ㉒ **Patky**
Pomocí patek seřídte a nastavte výšku stroje.
- ㉓ **Vyšívací světlo**

Pohled zprava/zezadu

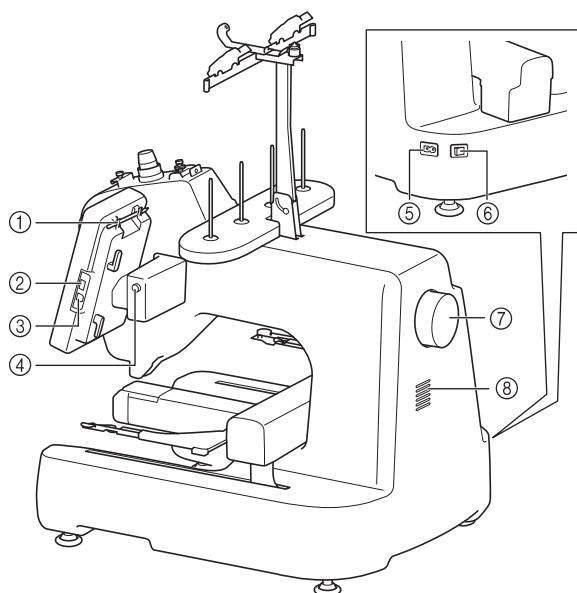

① Držák dotykového pera

K uložení dotykového pera, které právě nepoužíváte, použijte držák.

② Port USB (USB 2.0)

Chcete-li odeslat vzory do média USB nebo je z něj načíst, připojte médium USB přímo do portu USB.

③ Port USB pro počítač

Chcete-li importovat/exportovat vzory mezi počítačem a strojem, připojte kabel USB do portu USB.

DŮLEŽITÉ UPOZORNĚNÍ

- Do portu USB nezasouvejte nic jiného než jednotku USB flash disk. Cokoliv jiného by mohlo stroj poškodit.

④ Tlačítko pro změnu úhlu panelu LCD

Stisknutím změňte úhel ovládacího panelu. Neměňte úhel bez stisknutí tohoto tlačítka.

⑤ Zásuvka napájecího kabelu

Zasuňte zástrčku kabelu elektrického napájení do zástrčky elektrického napájení.

⑥ Hlavní vypínač

Hlavní vypínač slouží k zapnutí (ON) (I) a vypnutí (OFF) (O) stroje. Nezapínejte stroj brzy po jeho vypnutí. Před opětovným zapnutím doporučujeme počkat 5 sekund.

⑦ Ovládací kolo

Otočením ovládacího kola pohybujte jehlou nahoru a dolů. Otočte ovládacím kolem směrem k ovládacímu panelu.

⑧ Ventilační otvory

Ventilační otvory umožňují vzduchu kolem motoru cirkulovat. Když je stroj používán, nijak ventilační otvory nezakrývejte.

Ovládací panel

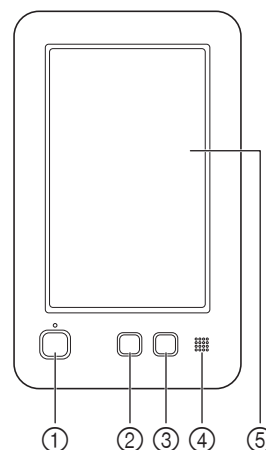

① Tlačítko „Start/Stop“

Stisknutím tlačítka „Start/Stop“ spustíte nebo zastavíte stroj. Způsob rozsvícení a barva tlačítka se změní podle provozních podmínek stroje.

| | |
|---------------|------------------------------------|
| Červeně svítí | : Pokud stroj nemůže začít vyšívat |
| Zeleně bliká | : Pokud stroj může začít vyšívat |
| Zeleně svítí | : Pokud stroj právě vyšívá |
| Nesvítí | : Pokud je stroj vypnutý |

② Tlačítko odstříhnutí niti

Stisknutím tlačítka odstříhnutí niti odstříhnete horní nit i nit cívky.

③ Tlačítko automatického navléknutí

Stisknutím tlačítka automatického navléknutí jehly navléknete nit do jehly.

④ Reproduktor

⑤ LCD (dotykový panel)

Dotykem na tlačítkách, která se objeví na dotykovém panelu, můžete vybírat a upravovat vzory a potvrzovat různé informace.

ZAHRNUTÉ PŘÍSLUŠENSTVÍ

Informace o dodávaném příslušenství k vašemu stroji najdete v dodatečném listu „Dodávané příslušenství“.

INSTALACE STROJE

V této části je popsán postup pro instalaci stroje. Pokud není stroj správně nainstalován, může vibrovat nebo vydávat hlasité zvuky a výšivka nebude provedena správně. K dispozici je i volitelný vyšívací kolík.

Opatření pro instalaci a dopravu

⚠ UPOZORNĚNÍ

- Stroj by měly přenášet nebo instalovat dvě osoby. Během přepravy stroje zajistěte, že stroj zvedají minimálně dvě osoby a drží jej v místech označených na spodku stroje (①). Zvednutím stroje za jinou jeho část můžete stroj poškodit nebo způsobit pád stroje, a tím i zranění.

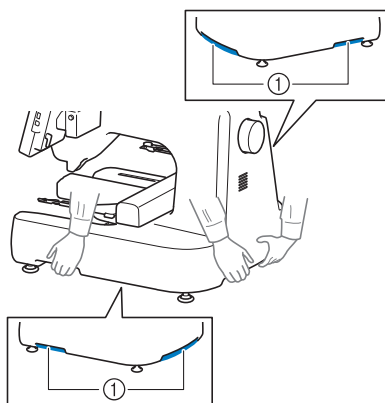

- Nezapojte kabel elektrického napájení, dokud nebude instalace stroje dokončena. Pokud by došlo k náhodnému stisknutí tlačítka „Start/Stop“ a stroj by začal vyšívat, mohlo by dojít ke zranění.
- Při promazávání stroje používejte ochranné brýle a rukavice, zabraňující oleji nebo vazelině ve vniknutí do očí nebo potřísnění pokožky. Nedávejte si olej nebo vazelinu do úst. Olej a vazelinu ukládejte mimo dosah dětí.
- Abyste předešli závadám a poruchám, neinstalujte stroj na místě vystaveném následujícím vlivům.
 - Tekutiny, jako je voda
 - Extrémní prašnost
 - Přímý sluneční svit
 - Extrémně vysoké nebo nízké teploty. Teplota provozního prostředí by se měla pohybovat od 5 °C (40 °F) a 40 °C (104 °F).
 - Nedostatečný prostor (strana 13)
 - Předměty v rozsahu pohybu vyšívacího rámečku
 - Zablokování ventilačních otvorů na zadní straně a ve spodní části stroje
 - Nestabilní povrch

Umístění stroje

| | |
|----------------|---|
| Rozměry stroje | 506 mm (Š) × 587 mm (H) × 747 mm (V) (Cca 20-59/64" (Š) × 23-7/64" (H) × 29-13/32" (V)) * V případě instalace tohoto stroje zajistěte volný prostor minimálně 35 cm (cca 13-25/32") na přední straně stroje, minimálně 5 cm (cca 2") na zadní straně a alespoň 15 cm (cca 6") na pravé a levé straně. |
|----------------|---|

- Kolem stroje ponechte dostatečně volný prostor.
- Do prostoru pohybu vyšívacího rámečku neumísťujte žádné předměty.
- Stroj umístěte do blízkosti elektrické zásuvky.
- Použijte rovný a stabilní povrch, jako například stůl nebo podstavec.
- Použijte povrch, který má nosnost odpovídající hmotnosti stroje.
- Ponechte volný prostor kolem ventilačních otvorů na zadní straně a ve spodní části stroje.

Instalace stroje

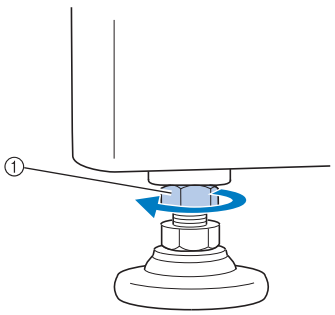
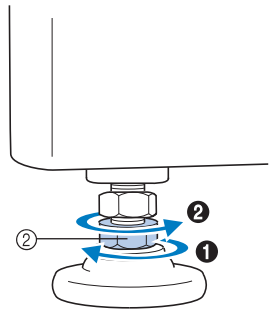
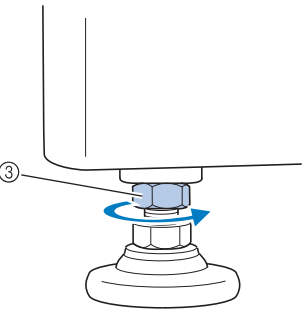
| | | |
|--|---|---|
| <p>1</p>  <p>① Přiloženým klíčem povolte pojistnou matku.</p> | <p>2</p>  <p>② Přiloženým klíčem otočte stavitelnou patkovou matkou.</p> <p>① Nožička se prodlouží. ② Nožička se zkrátí.</p> | <p>3</p>  <p>③ Po nastavení nožiček dotáhněte pojistnou matku.</p> |
|--|---|---|

Příprava sestavy vodítka nitě

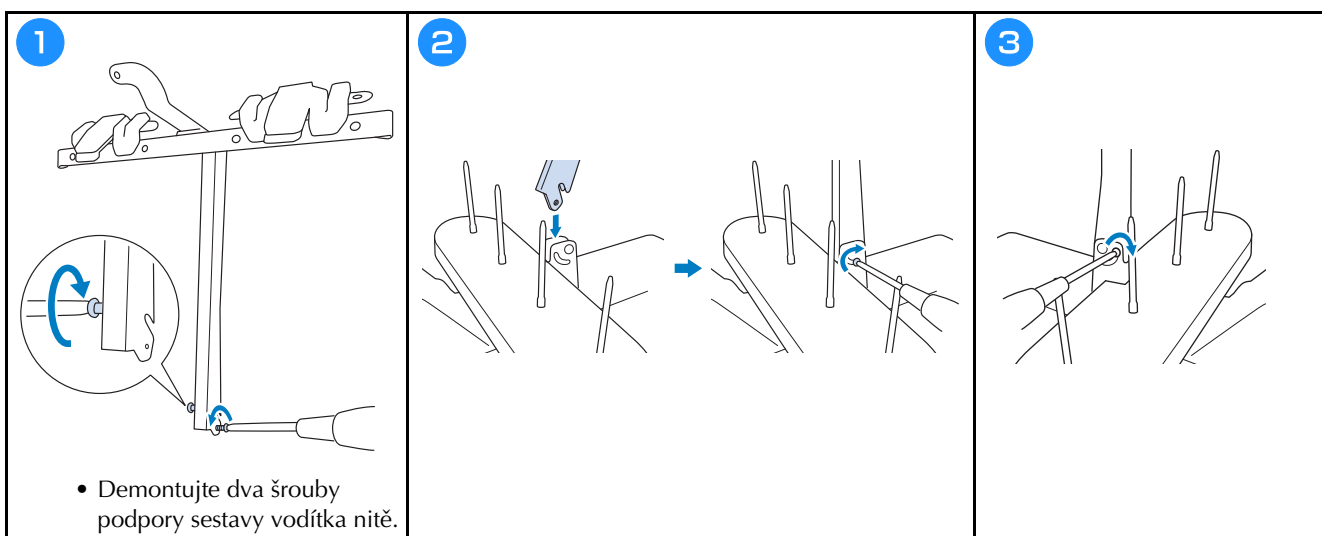
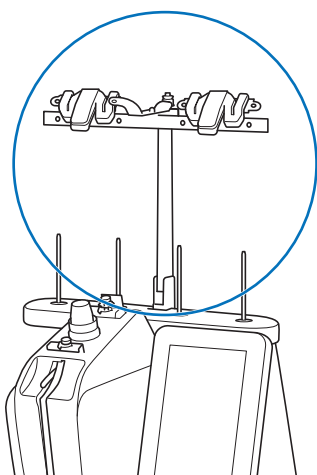

Nasazení držáku vyšivacího rámečku

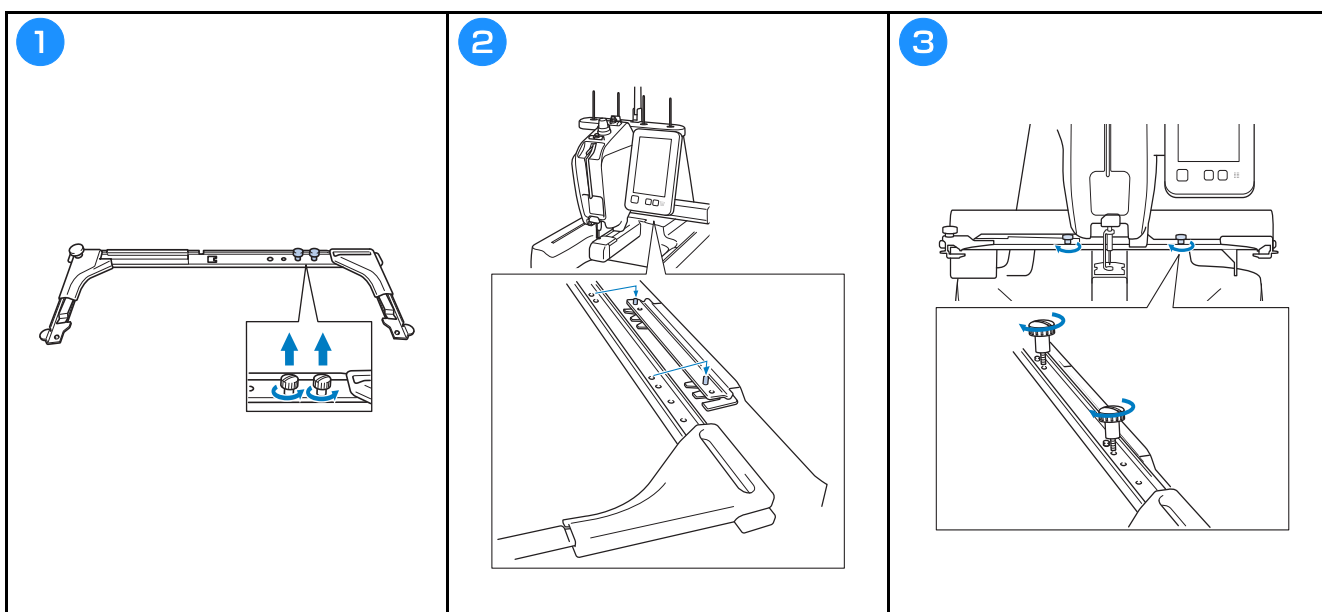

PROVOZNÍ OPATŘENÍ

V této části jsou popsány tipy pro správné používání tohoto vyšívacího stroje.

Opatření pro napájení

Nezapomeňte dodržovat následující opatření související s napájením elektrickou energií.

VAROVÁNÍ

- Pro napájení používejte pouze běžný domácí rozvod elektrické energie. Použití jiných zdrojů elektrické energie může způsobit požár, úraz elektrickým proudem nebo poškození stroje.
- Nezapojujte nebo neodpojujte kabel elektrického napájení mokřima rukama, jinak může dojít k úrazu elektrickým proudem.
- Pokud nastane jedna z níže popsaných okolností, vypněte stroj a vytáhněte kabel elektrického napájení ze zásuvky, jinak by mohlo dojít k požáru, úrazu elektrickým proudem nebo poškození stroje.
 - Pokud od stroje odcházíte.
 - Po použití stroje.
 - Pokud dojde k výpadku dodávky proudu během provozu stroje.
 - Pokud stroj nefunguje správně, například pokud se je spojení volné nebo přerušené.
 - Během bouřky.

UPOZORNĚNÍ

- Nezapojujte tento stroj pomocí prodlužovací šňůry nebo rozdvojk, do nichž je připojeno více spotřebičů, jinak může dojít k požáru nebo úrazu elektrickým proudem.
- Při odpojování kabelu elektrického napájení nejdříve vypněte stroj a při vytahování kabelu jej uchopte za zástrčku. Tahem za šňůru můžete způsobit její poškození, požár nebo úraz elektrickým proudem.
- Zabraňte přeseknutí, poškození, modifikaci, násilnému ohnutí, tahu, kroucení nebo zauzlování kabelu elektrického napájení. Nepokládejte těžké předměty na šňůru ani ji nevystavujte horku, jinak může dojít k poškození šňůry, požáru nebo úrazu elektrickým proudem. Pokud dojde k poškození kabelu elektrického napájení nebo zástrčky, přestaňte používat stroj a nechte jej opravit u autorizovaného prodejce Brother, než jej budete dále používat.



PŘÍPRAVA NA ZAHÁJENÍ VYŠÍVÁNÍ

Podrobné pokyny naleznete v podrobné uživatelské příručce.

Zapínání stroje

DŮLEŽITÉ UPOZORNĚNÍ

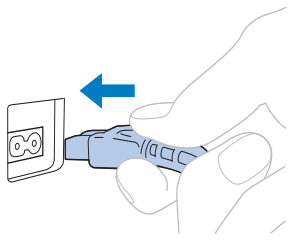
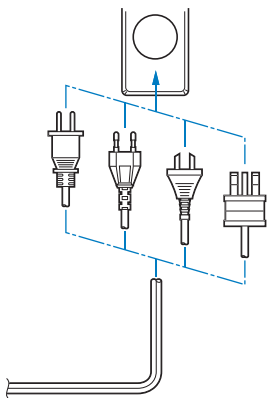
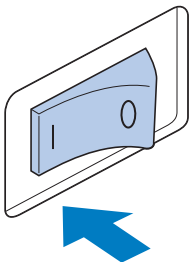
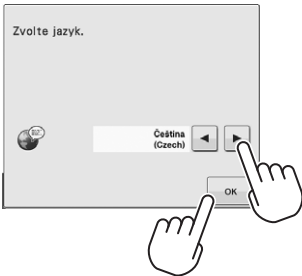
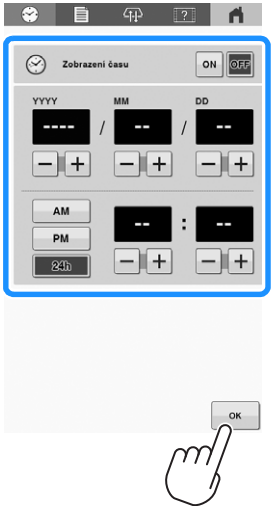
- Aby se zabránilo poruchám nebo poškození, do rozsahu pohybu pojezdu neumísťte žádné předměty.

| | | |
|--|--|--|
| <p>1</p>  | <p>2</p>  | <p>3</p>  |
| <p>4</p>  | <p>5</p>  <p>• Nastavte hodiny.</p> | <p>6</p>  |

Kroky 4 a 5 je třeba provést pouze při prvním spuštění stroje.

Vyjímání pouzdra cívky

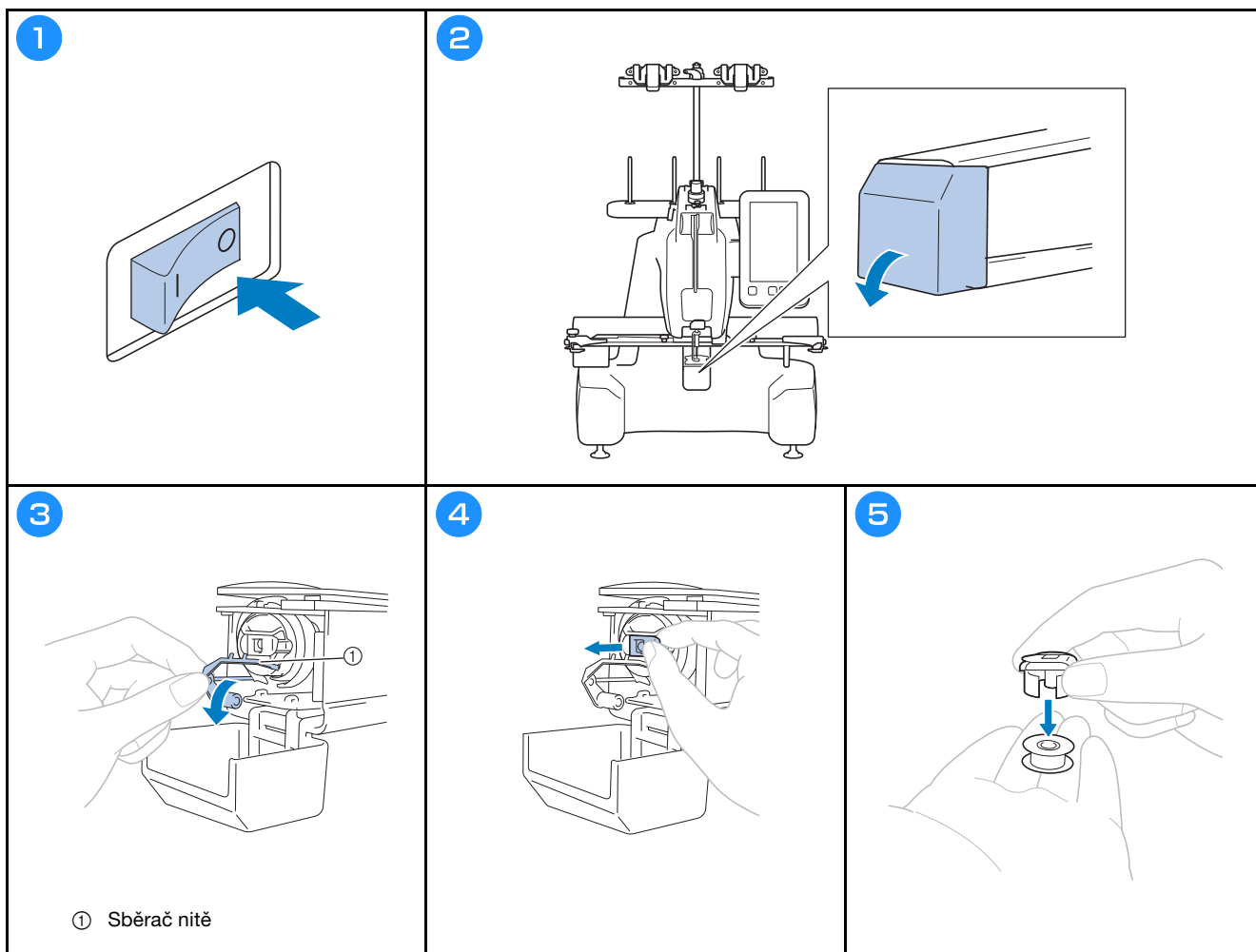

DŮLEŽITÉ UPOZORNĚNÍ

- Sběračem nitě lze pohybovat pouze v určitém rozmezí. Netahejte za něj příliš velkou silou.

Navíjení cívky

Poznámka

- Použijte bavlněnou nebo polyesterovou nit cívky (od č. 90 do 120, nebo 74 dtex/2 až 100 dtex/2).
- Zakroužkovaná čísla na sestavě vodička nitě označují jakým směrem má procházet nit pro navíjení cívky. Při navlékání nitě do stroje se podle nich řiďte.

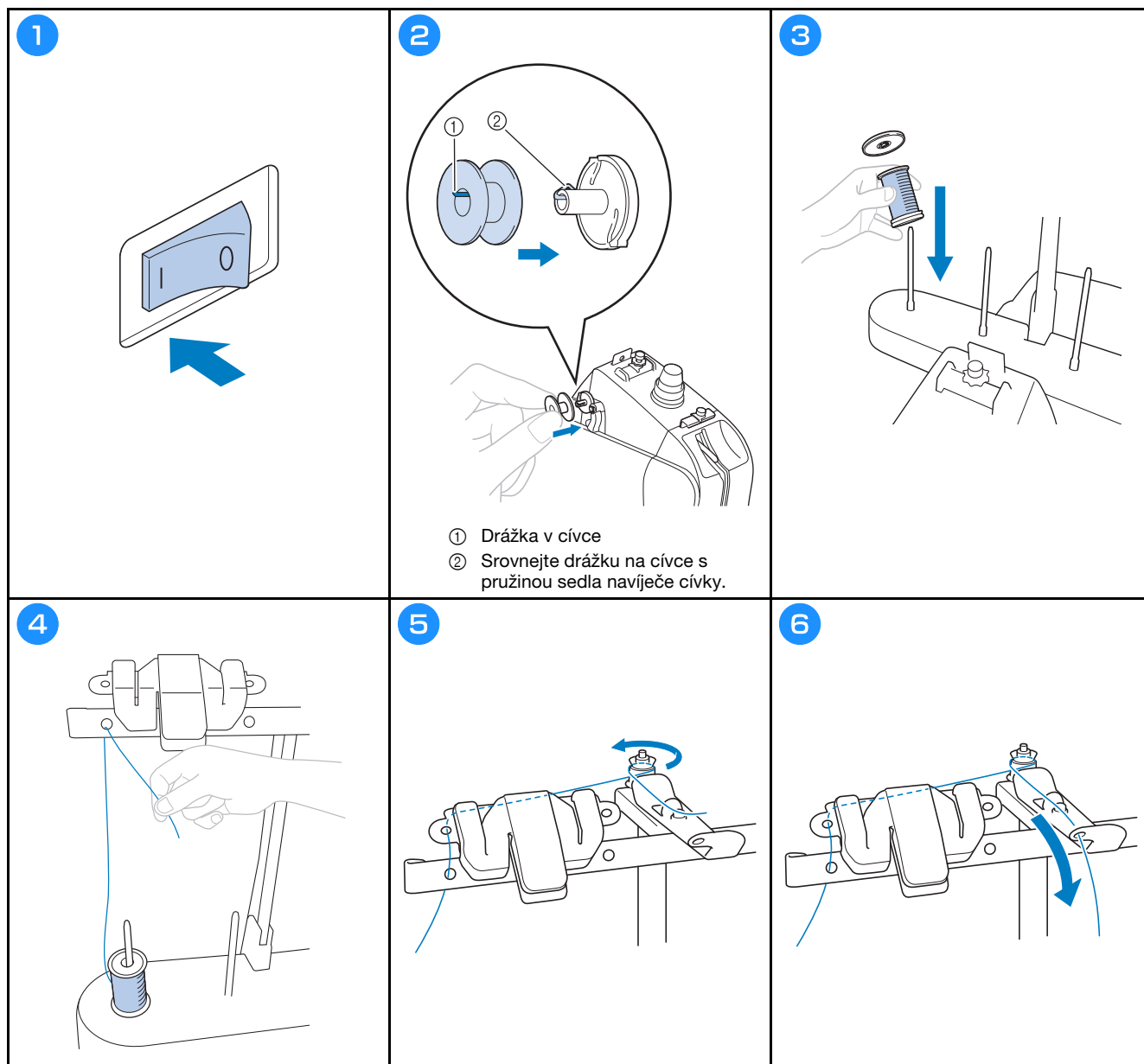

7

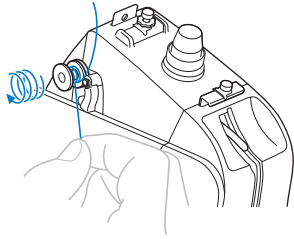

8

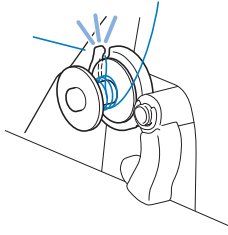

⚠ UPOZORNĚNÍ

- Postupujte dle uvedeného návodu. Pokud dojde k navinutí cívky bez odstříhnutí nitě pomocí odstříhovače a nit na cívce začne docházet, tak se může namotat kolem cívky a způsobit zlomení jehly a možné zranění.

9

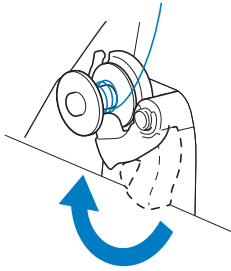

10

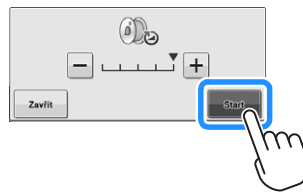

- Cívka začne navíjet. Po dokončení navíjení se cívka přestane otáčet. Spínač navíjení cívky se automaticky vrátí do původní polohy.

11

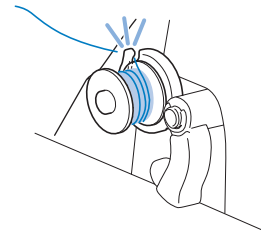

⚠ UPOZORNĚNÍ

- Používejte cívku, která byla správně navinuta. V opačném případě může být napnutí nitě nesprávné a může dojít ke zlomení jehly a možnému zranění.

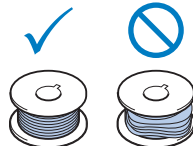

Nasazení cívky

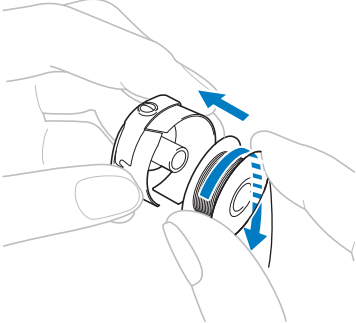
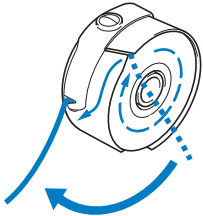
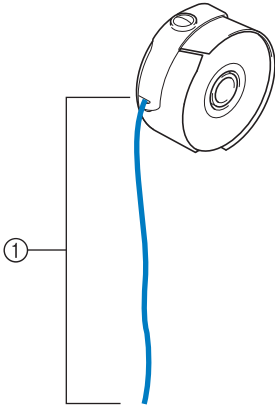
| | | |
|---|--|---|
| <p>1</p>  <ul style="list-style-type: none">• Dbejte na to, aby se nit z cívky odvíjela proti směru hodinových ručiček, jak ukazuje obrázek. | <p>2</p>  | <p>3</p>  <p>① Vytáhněte asi 5 cm (cca 2") niti.</p> |
|---|--|---|

Instalace pouzdra cívky

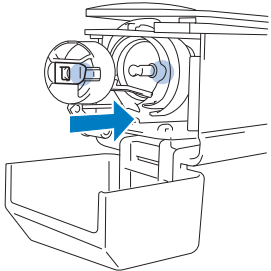
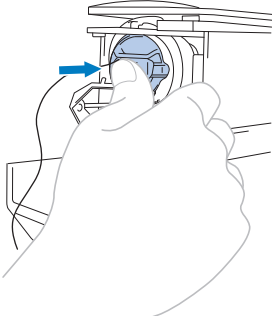
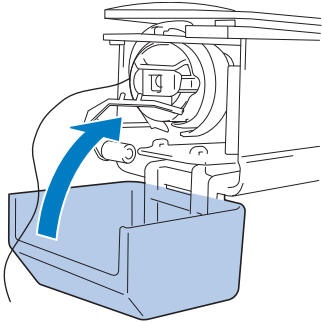
| | | |
|--|--|--|
| <p>1</p>  | <p>2</p>  | <p>3</p>  |
|--|--|--|

Výběr vzoru vyšívání

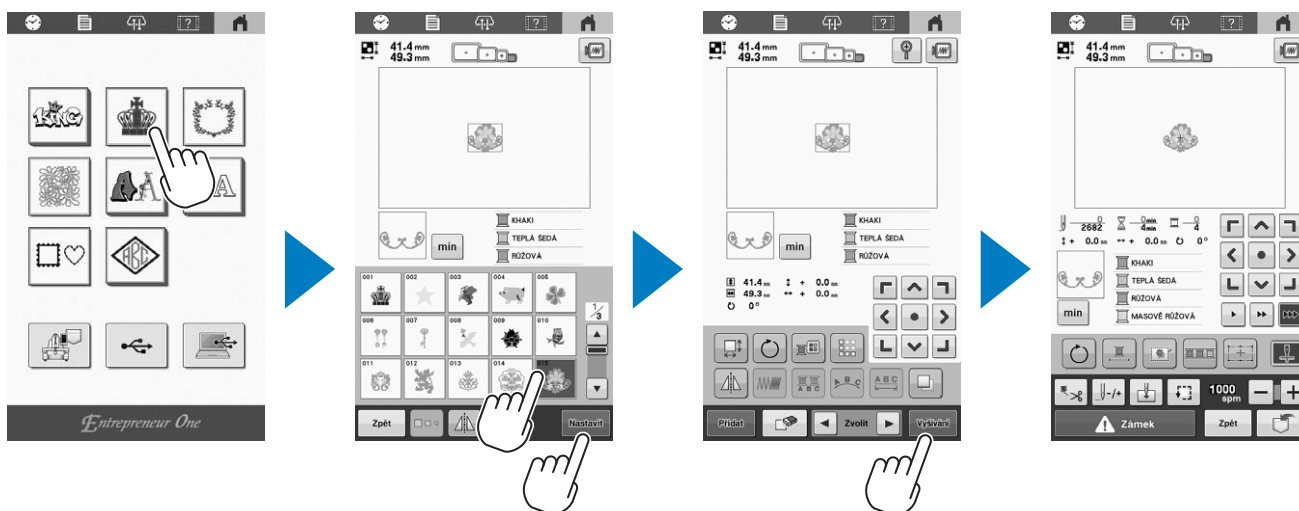

Kontrola náhledového obrázku

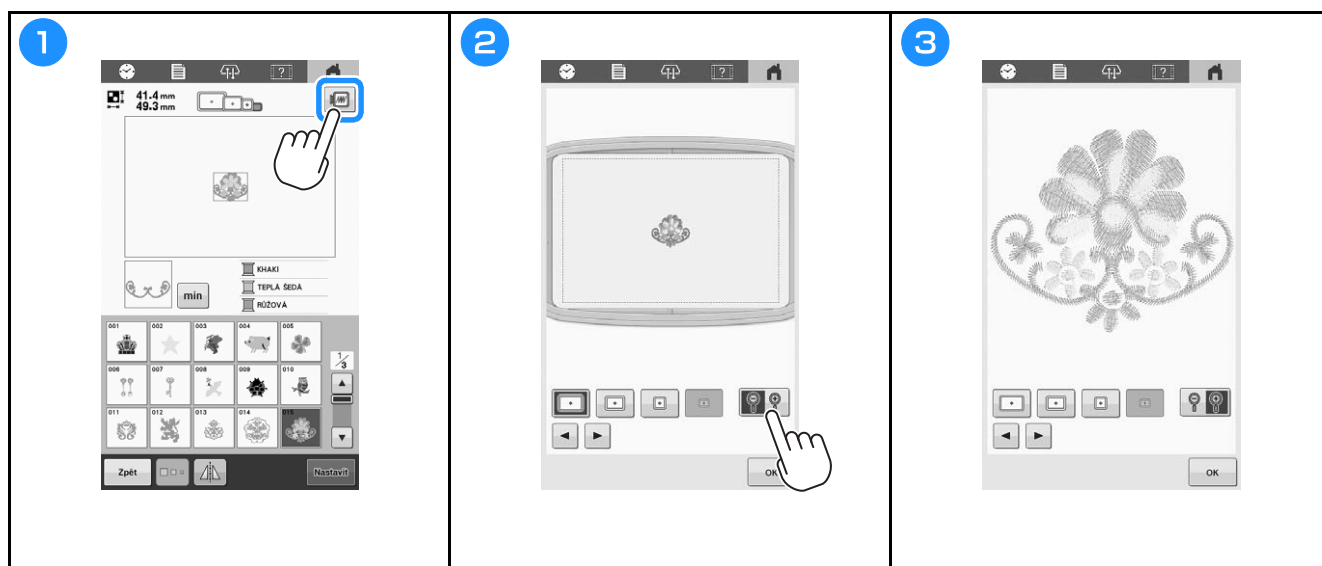







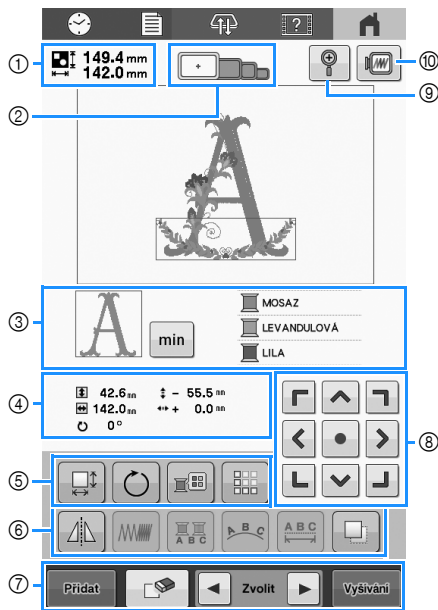



















Pochopení obrazovky úpravy vzoru

Doplnkové informace

- Je-li tlačítko šedivé, nelze tuto funkci u daného vzoru použít.



| Č. | Displej Název tlačítka | Funkce |
|----|---|--|
| ① |  149.4 mm 142.0 mm Velikost vzoru | Zobrazí velikost vzoru výšivky, aktuálně zobrazeného v oblasti zobrazení vzoru. Horní hodnota představuje výšku a dolní hodnota představuje šířku. Pokud vyšivací vzor sestává z několika zkombinovaných vzorů, bude velikost obsahovat všechny vzory. |
| ② |  Indikátor vyšivacího rámečku | Zobrazí velikosti vyšivacích rámečků, které lze použít pro vyšití vzoru zobrazeného v oblasti zobrazení vzoru. |
| ③ |  Zobrazení oblasti | Ukazuje část vzoru, která bude vyšita s barvou nitě zobrazenou v zobrazení pořadí barev nitě jako první. |
| |  min Informace o nitě (barva/čas) | Změňte zobrazení pořadí barev nitě podle času vyšívání jednotlivými barvami nitě. |
| |  MOSAZ LEVANDULOVÁ LILA Zobrazení pořadí barev nití | Zobrazuje pořadí pro změnu barev nití. Během vyšívání tento displej automaticky roluje, takže se barva nitě, která se právě používá, ukazuje nahoře. Zobrazené informace lze přepínat mezi názvem barvy nitě a číslem vyšivací nitě. |

| Č. | Displej Název tlačítka | Funkce | |
|--|---|--|--|
| ④ |  42.6 mm 142.0 mm Velikost | Ukáže velikost upravovaného vzoru. Horní hodnota představuje výšku a dolní hodnota představuje šířku. | |
| |  - 55.5 mm Vzdálenost od středu (vertikální) | Zobrazuje vertikální vzdálenost, o kterou je upravovaný vzor posunut. | |
| |  + 0.0 mm Vzdálenost od středu (horizontální) | Zobrazuje horizontální vzdálenost, o kterou je upravovaný vzor posunut. | |
| |  0° Úhel otočení | Zobrazuje úhel otočení, o který je upravovaný vzor otáčen. | |
| |  | Zobrazení okna s velikostmi vzoru. | |
| | ⑤ |  | <ul style="list-style-type: none"> : Proporční zmenšení vzoru. : Zmenšení vzoru svisle. : Zmenšení vzoru vodorovně. : Proporční zvětšení vzoru. : Roztažení vzoru svisle. : Roztažení vzoru vodorovně.  Zvolit: Volba vzoru, který chcete změnit. : Posunutí vzoru ve směru vyznačeném šipkou. : Obnovení velikosti. : Zavření obrazovky. |
|  | | Zobrazení okna pro otáčení vzoru. | |
|  Tlačítko Rotate (Otočit) | | <ul style="list-style-type: none"> : Obnovení úhlu. Otočte vzor pomocí tlačítka Rotate (Otočit). Během otáčení můžete také používat tlačítka posunu. | |
|  | | Tlačítko změny barvy nitě | Změna barvy vzoru. |
|  | | Tlačítko ohrazení | Vytvoření a úprava opakujícího se vzoru. |

| Č. | Displej | |
|--|--|--|
| | Název tlačítka | Funkce |
| ⑥ | | Změna vzoru na horizontálně převrácený obraz. |
| | Tlačítko Horizontálně převrátit obrázek | |
| | | Změna hustoty nitě u některých znaků a rámových vzorů. |
| | Tlačítko Density (Hustota) | |
| | | Umožňuje změnu barev niti každého písmene ve znakovém vzoru; tuto možnost lze použít, jen když je vybrán znak. |
| | Tlačítko Multi Color (Více barev) | |
| | | Změna rozvržení znakových vzorů. <ul style="list-style-type: none"> Chcete-li znakové vzory uspořádat do oblouku, dotkněte se , , nebo . : Vytvoří plošší oblouk. : Vytvoří obléjší oblouk. Chcete-li znakové vzory uspořádat do náklonu, dotkněte se . : Změní náklon proti směru hodinových ručiček. : Změní náklon po směru hodinových ručiček. : Vynulování rozvržení. |
| | Tlačítko Array (Orientace) | |
| | Změní odstupy znakových vzorů. <ul style="list-style-type: none"> : Zvýší odstupy mezi znaky. : Sníží odstupy mezi znaky. : Vynuluje odstupy. : Umožňuje oddělit nepřetržité znakové vzory pro úpravu odsazení nebo pozdější samostatnou úpravu. <ul style="list-style-type: none"> : Umožňuje vybrat, kde budou vzory odděleny. : Umožňuje oddělit vzory. | |
| Mezery mezi znaky/Tlačítko rozdělení textu | | |
| | Umožňuje duplikovat vzor. Duplikovaný vzor bude umístěn lehce pod a napravo od původního vzoru. | |
| Tlačítko Duplikovat | | |

| Č. | Displej | |
|----|--------------------------|--|
| | Název tlačítka | Funkce |
| ⑦ | | Přidání vzoru. Po stisknutí se objeví obrazovka pro výběr typu vzoru. |
| | Tlačítko Add (Přidat) | |
| | | Smaže vzor. Po stisknutí bude upravovaný vzor smazán. |
| | Tlačítko Delete (Smazat) | |
| | | Vybere vzor, který je upravován, pokud vzor sestává z několika zkombinovaných vzorů. |
| | Tlačítko výběru vzorů | |
| ⑧ | | Ukončí úpravu a přejde na obrazovku pro vyšívání. |
| | Tlačítko vyšívání | |
| ⑧ | | <ul style="list-style-type: none"> : Posunutí vzoru ve směru vyznačeném šipkou. : Přesunutí do středu vyšívací oblasti. |
| | Tlačítka umístění | |
| ⑨ | | Zvětší zobrazení vzoru až na 200 %. |
| | Tlačítko zvětšení | <p>V případě zvětšení se na obrazovce zobrazí , , a . Stisknutím některého z těchto zobrazených tlačítek lze posouvat oblast zobrazení na obrazovce příslušným směrem, takže lze pohodlně kontrolovat detaily vzoru. V úpravách můžete pokračovat při zvětšení na 200 %.</p> |
| ⑩ | | Zobrazení obrazu vzoru pro náhled. |
| | Tlačítko náhledu | |

⚠ UPOZORNĚNÍ

- Váš stroj může vyšít tkaniny o tloušťce až 2 mm (cca 5/64"). Při vyšívání silnější tkaniny se může jehla zlomit a způsobit tak zranění.

Upevnění stabilizátoru (podkladu) na látku

⚠ UPOZORNĚNÍ

- Při vyšívání na tenkou nebo pružnou látku, látku s hrubou vazbou nebo látku, která steh stahuje, použijte pro vyšívání stabilizátor (podklad). Nepoužití stabilizátoru (podkladu) může způsobit zlomení jehly a tím i zranění.

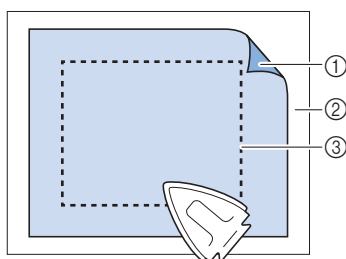

- ① Přílnavá strana nažehlovacího stabilizátoru (podkladu)
- ② Látku (špatná strana)
- ③ Velikost vyšívacího rámečku

Upínání tkaniny do vyšívacího rámečku

1

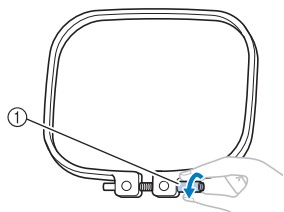

- Povolte šroub.

2

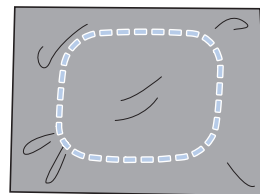

- Položte stabilizátor a tkaninu lícovou stranou nahoru na vnější rámeček.

3

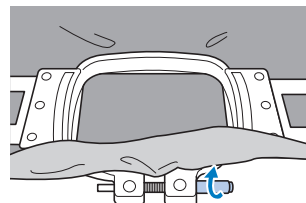
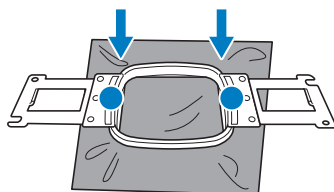

- Lehce utáhněte šroub.

4

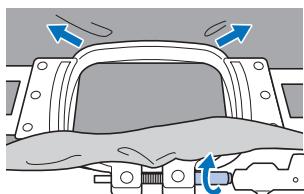



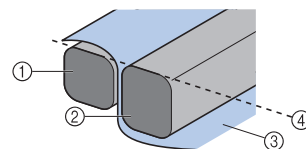





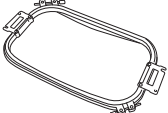

- Pevně utáhněte šroub a poté zkontrolujte, zda je látka napnutá.
- K pevnému utažení šroubů použijte 3cestný šroubovák.









- ① Vnější rámeček
- ② Vnitřní rámeček
- ③ Lícová strana látky
- ④ Horní části vnitřního a vnějšího rámečku jsou zarovnané
- Pevně spojte vnitřní a vnější rámeček tak, aby jejich horní části byly zarovnané.

Typy vyšívacích rámečků

Vyšívací rámečky které používají držák vyšívacího rámečku A

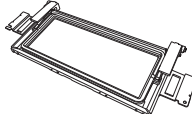
| Vyšívací rámeček | Plocha vyšívání | |
|--|---|---|
| | Využití | |
| Extra velký vyšívací rámeček  | 300 mm (Š) × 200 mm (V) (cca 11-3/4" (Š) × 7-7/8" (V)) |  |
| | Použijte jej pro vyšívání spojovacích znaků nebo vzorů, kombinovaných vzorů nebo velkých vzorů. | |
| Plochý rámeček (volitelný)  | 300 mm (Š) × 200 mm (V) (cca 11-3/4" (Š) × 7-7/8" (V)) |  |
| | Použijte jej při vyšívání bund a dalších silných látek. Pro vyšívání do stroje nainstalujte volitelný široký stůl. | |
| Velký vyšívací rámeček (volitelný)  | 180 mm (Š) × 130 mm (V) (cca 7-1/8" (Š) × 5-1/8" (V)) |  |
| | Použijte jej při vyšívání vzorů o velikosti menší než 180 mm (Š) × 130 mm (V) (cca 7-1/8" (Š) × 5-1/8" (V)). | |
| Střední vyšívací rámeček  | 100 mm (Š) × 100 mm (V) (cca 4" (Š) × 4" (V)) |  |
| | Použijte jej v případě vyšívání vzorů standardní velikosti. | |
| Malý vyšívací rámeček (volitelný)  | 60 mm (Š) × 40 mm (V) (cca 2-3/8" (Š) × 1-1/2" (V)) |  |
| | Použijte jej při vyšívání malých vzorů, jako jsou jmenovky. | |

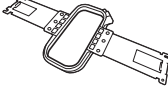
Vyšívací rámečky, které používají držák vyšívacího rámečku B

| Vyšívací rámeček | Plocha vyšívání | |
|---|--|---|
| | Využití | |
| Prošívací rámeček (volitelný)  | 200 mm (Š) × 200 mm (V) (cca 7-7/8" (Š) × 7-7/8" (V)) |  |
| | Použijte jej při vyšívání kusů na prošívané deky. Pro vyšívání do stroje nainstalujte volitelný široký stůl. | |
| Okrajový rámeček (volitelný)  | 300 mm (Š) × 100 mm (V) (cca 11-3/4" (Š) × 4" (V)) |  |
| | Použijte jej při vyšívání dlouhých řetězců znaků nebo vzorů. Pro vyšívání do stroje nainstalujte volitelný široký stůl. | |
| Rukávový rámeček (volitelný)  | 70 mm (Š) × 200 mm (V) (cca 2-3/4" (Š) × 7-7/8" (V)) |  |
| | Použijte jej při vyšívání dlouhých věcí, jako jsou rukávy triček. | |

⚠ UPOZORNĚNÍ

- Používejte pouze velikosti vyšívacích rámečků uvedených na obrazovce, v opačném případě může vyšívací rámeček narazit do přítlačné patky, což může vést ke zranění.
- Pokud je velikost vyšívacího rámečku chybná, vyšívací rámeček může narazit do přítlačné patky a poškodit stroj nebo způsobit zranění uživatele.

⚠ UPOZORNĚNÍ

- Pokud není vyšívací rámeček správně nasazen, může narazit na přítlačnou patku a poškodit stroj nebo způsobit zranění uživatele.
- Při nasazování vyšívacího rámečku se ujistěte, že tlačítko „Start/Stop“ svítí červeně. Pokud tlačítko „Start/Stop“ bliká zeleně, stroj by mohl začít vyšívat. Pokud by stroj začal nedopatřením vyšívat, mohlo by dojít ke zranění.

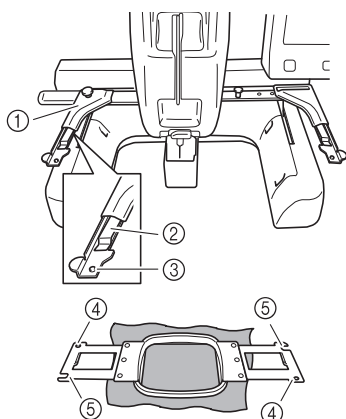

- ① **Levé rameno držáku vyšívacího rámečku**
Posuňte rameno držáku vyšívacího rámečku doleva nebo doprava, aby odpovídalo velikosti vyšívacího rámečku.
- ② **Upevněte držák vyšívacího rámečku**
Zasuňte vyšívací rámeček do přichytek na držáku vyšívacího rámečku.
- ③ **Polohovací čep**
- ④ **Otvory**
- ⑤ **Polohovací výřezy**

1

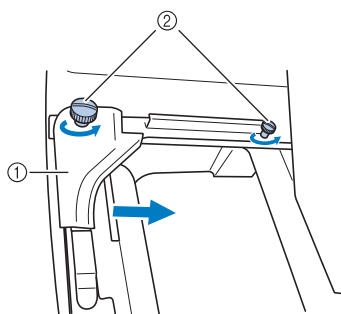

- ① Levé rameno
 - ② Křídlové šrouby
- Povolte dva křídlové šrouby na držáku vyšívacího rámečku.

2

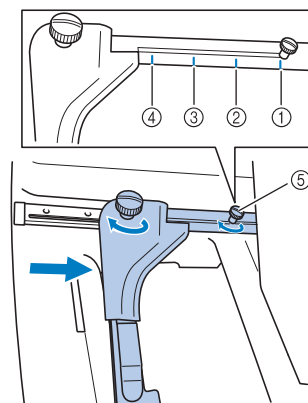

- ① Značka pro extra velký vyšívací rámeček
- ② Značka pro velký vyšívací rámeček
- ③ Značka pro střední vyšívací rámeček
- ④ Značka pro malý vyšívací rámeček
- ⑤ Zarovnejte šroub se značkou.

💡 Poznámka

- Pevně utáhněte dva křídlové šrouby pomocí přiloženého 3cestného šroubováku. Pokud křídlové šrouby nejsou utaženy, může nastat kterýkoliv z následujících problémů.
 - Stroj nesprávně rozpozná velikost vyšívacího rámečku.
 - Výchozí poloha pro vyšívací rámeček bude chybně zarovnána.
 - Chybně zarovnaný vzor výšivky.

3

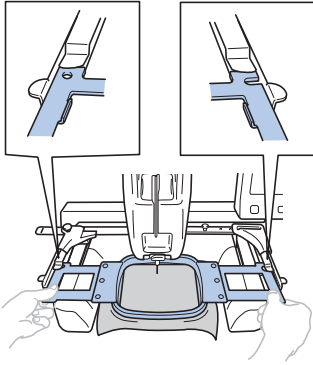

- Zasuňte vyšívací rámeček do příchytky držáku vyšívacího rámečku. Vnitřní rámeček musí být nahoře.

4

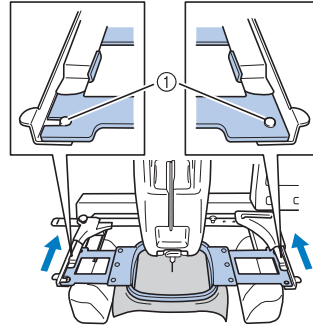

- Zasuňte vyšívací rámeček, aby zapadl na místo.
- ① Ujistěte se, zda jsou čepy na levém a pravém rameni držáku vyšívacího rámečku pevně usazeny do polohovací drážky a otvoru vyšívacího rámečku.

Vedení horní niti

⚠ UPOZORNĚNÍ

- Při navlékání horní niti postupujte pečlivě podle pokynů. Pokud horní nit není navlečena správně, může se zamotat nebo se může zlomit jehla a způsobit tak zranění.
- Po stisknutí  (tlačítka odemknout) na obrazovce vyšívání začne tlačítko „Start/Stop“ blikat zeleně a stroj může zahájit vyšívání. Pokud se provádí navlékání horní nitě nebo navlékání nitě do jehly, dávejte pozor, aby nedošlo k náhodnému spuštění stroje, v opačném případě může dojít k poranění.

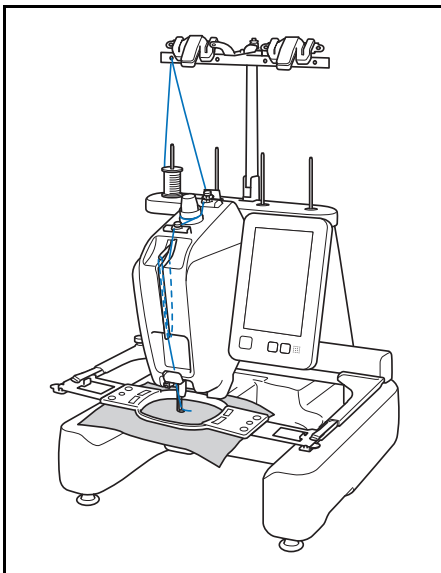

1

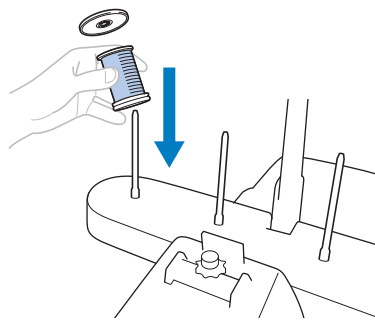

2

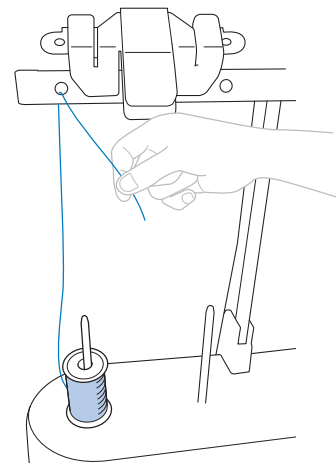

3

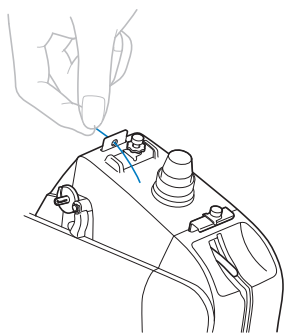

4

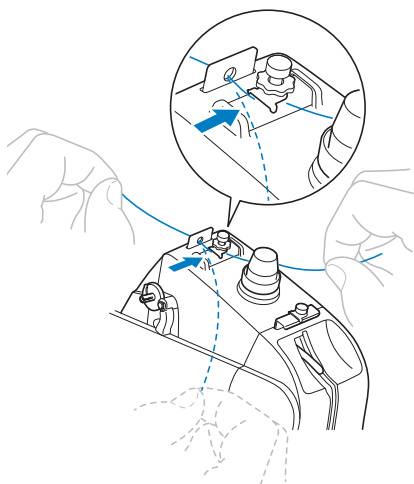

5

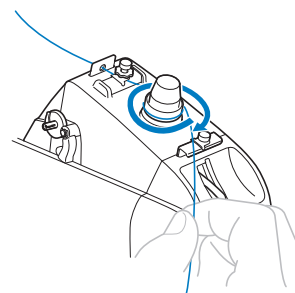

- Obtočte nit jednou ve směru hodinových ručiček okolo kotouče napnutí nitě.

6

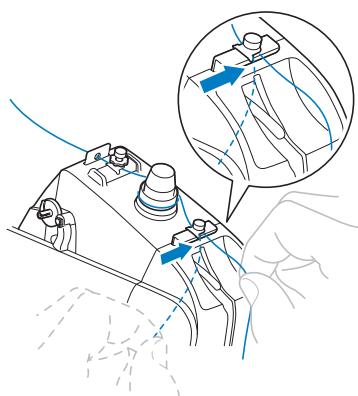

7

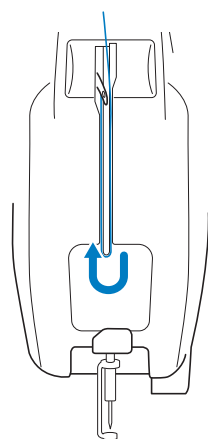

8

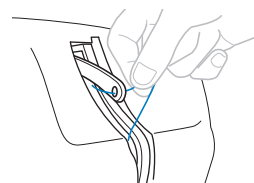

9

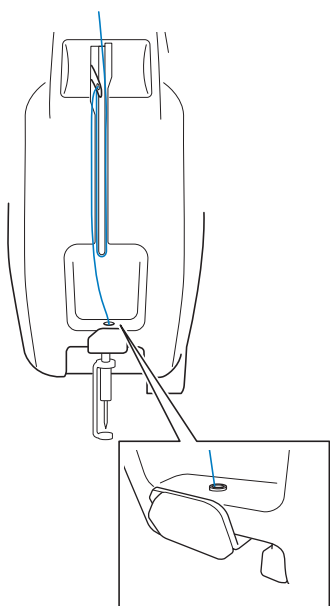

10

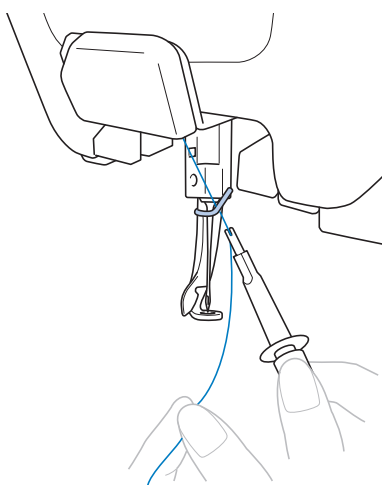

DŮLEŽITÉ UPOZORNĚNÍ

- Pokud používáte jehly 65/9 nebo tenčí, nit do jehly navlékněte ručně. Pokud použijete mechanismus automatického navlékání niti může dojít k poškození háčku.
- Pokud není jehla zcela zasunutá, háček mechanismu automatického navlékání jehel neprojde během automatického navlékání jehly ouškem jehly a háček by se mohl ohnout nebo nebude možné jehlu navléknout.
- Neotáčejte ovládacím kolem, když háček mechanismu automatického navlékání niti prochází ouškem jehly. Mohlo by dojít k poškození mechanismu automatického navlékání niti. Pokud otočíte ovládacím kolem, tak se mechanismus automatického navlékání niti vrátí do původní polohy a zabrání se tak poškození.

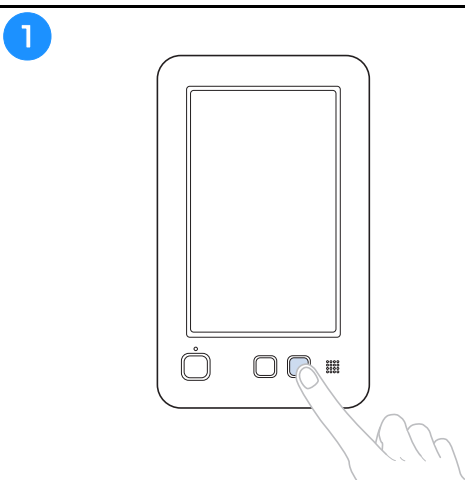

- Háček mechanismu automatického navlékání niti prochází ouškem stroje.

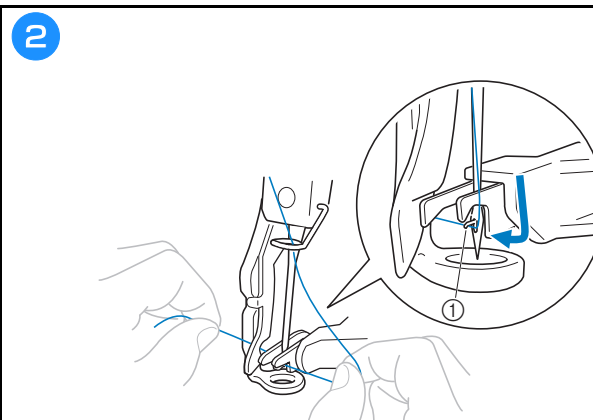

- ① Proveďte nit tudy.

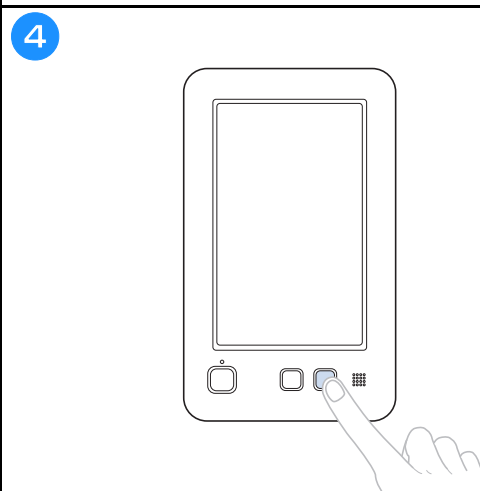
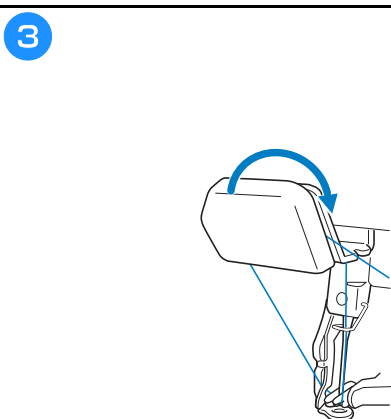

Kontrola bodu klesání jehly pomocí vyšívacího křížového polohovacího laserového zaměřovače

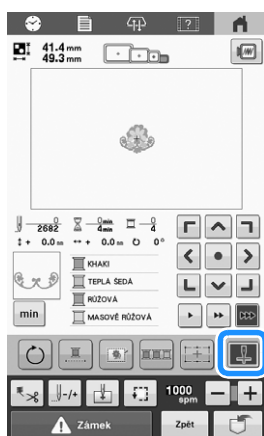

Kontrolky vyšívacího křížového polohovacího laserového zaměřovače jsou ZAPNUTY.

Kontrolky vyšívacího křížového polohovacího laserového zaměřovače jsou VYPNUTY.

Doplňkové informace

- V případě některých typů vyšívacích rámečků nelze funkci vyšívacího křížového polohovacího laserového zaměřovače použít.
- Pokud je povrch látky příliš nerovný nebo hrubý, zkontrolujte a upravte zarovnání vyšívacího křížového polohovacího laserového zaměřovače a bod klesání jehly před zahájením vyšívání.
- Pokud používáte rámeček na čepice, zkontrolujte a upravte zarovnání vyšívacího křížového polohovacího laserového zaměřovače a bod klesání jehly před zahájením vyšívání.

Upravte jas vyšívacího křížového polohovacího laserového zaměřovače

1. Stisknutí ikony menu.
2. Zvolení 'Zobrazení vyšív. rámečku' a stisknutí 'OK'.
3. Stisknutí tlačítka 'Start' pro 'Jas laserového zaměřovače Positioning'.
4. Stisknutí tlačítka '-' pro snížení jasu z 5 na 2.
5. Stisknutí tlačítka 'OK' pro potvrzení nastavení jasu.
6. Stisknutí tlačítka 'OK' na spodní liště.

Zahájení vyšívání

⚠ UPOZORNĚNÍ

- Když je stroj v provozu, věnujte mimořádnou pozornost umístění jehly. Nedotýkejte se pohybujících se dílů, jako je jehla, páčka odebírání niti a pojezd, jinak může dojít k zranění.

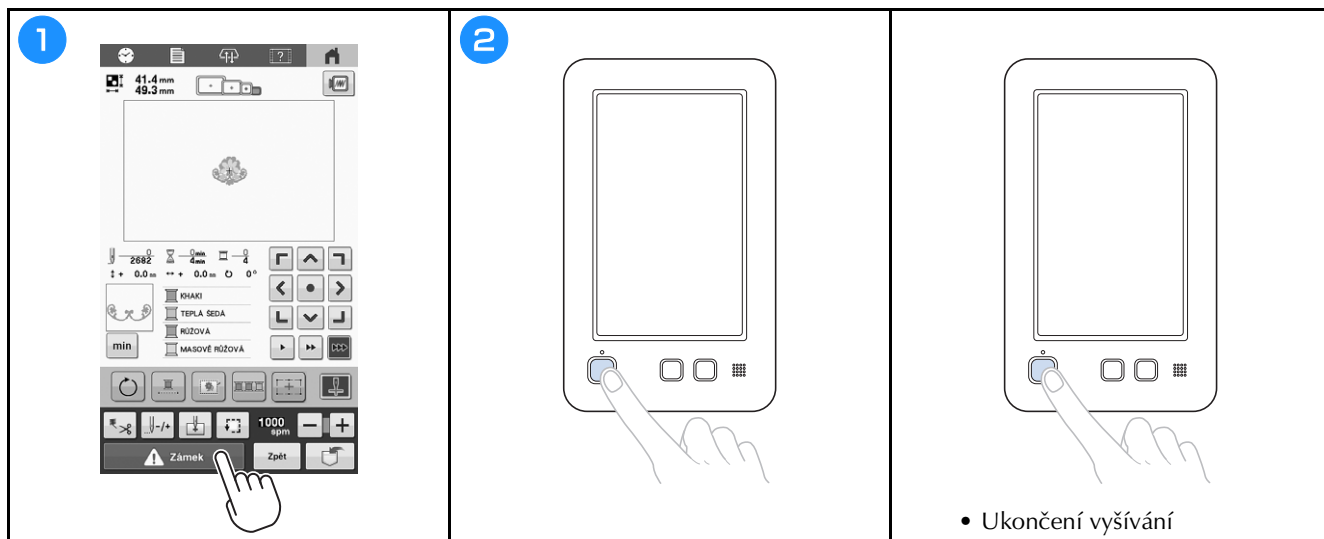

Jednoduchá výměna cívek vrchní nitě

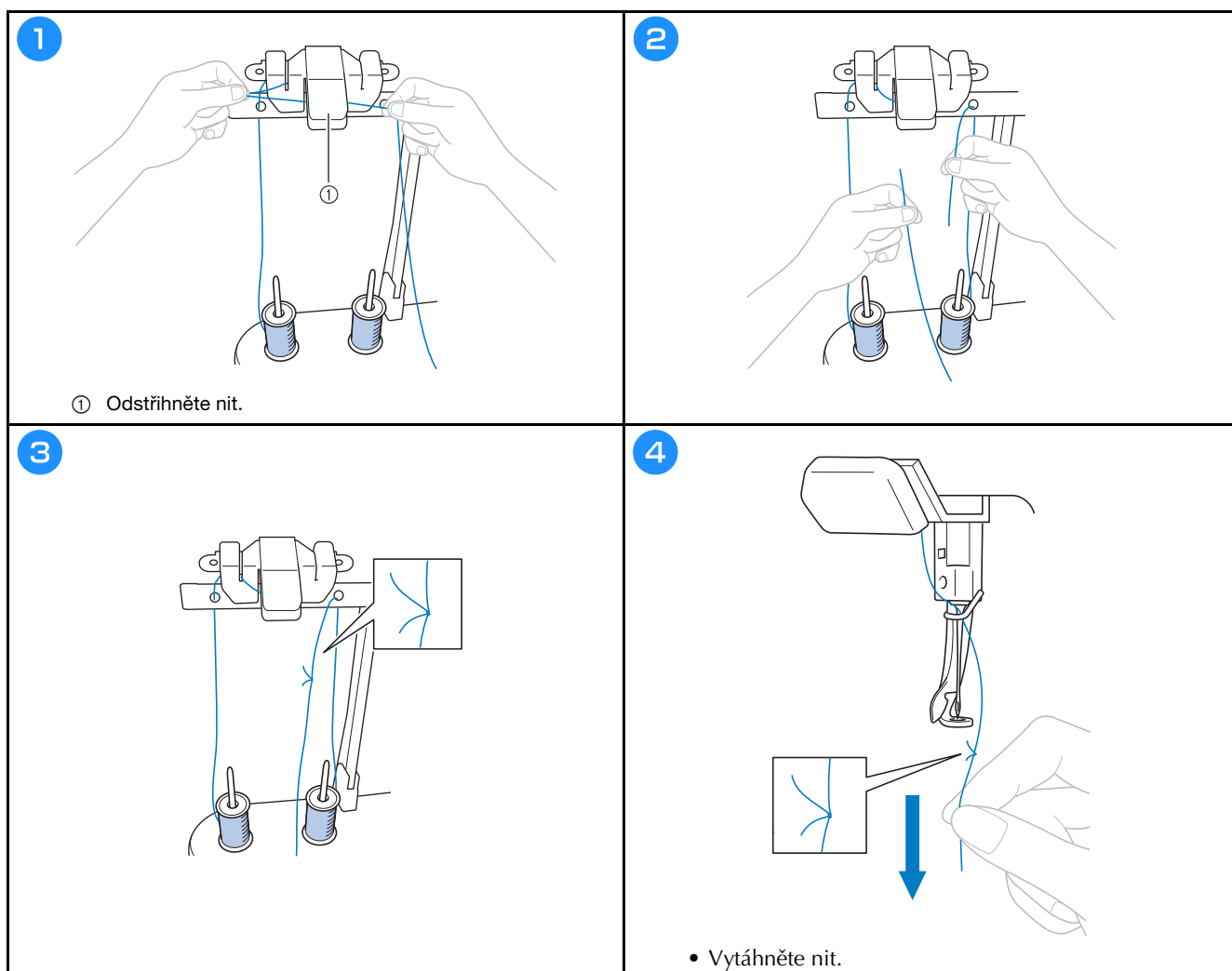

Vymutí vyšívacího rámečku

⚠ UPOZORNĚNÍ

- Při snímání vyšívacího rámečku se ujistěte, že tlačítko „Start/Stop“ svítí červeně. Pokud tlačítko „Start/Stop“ bliká zeleně, stroj by mohl začít vyšívat. Pokud by stroj začal nedopatřením vyšívat, mohlo by dojít ke zranění.

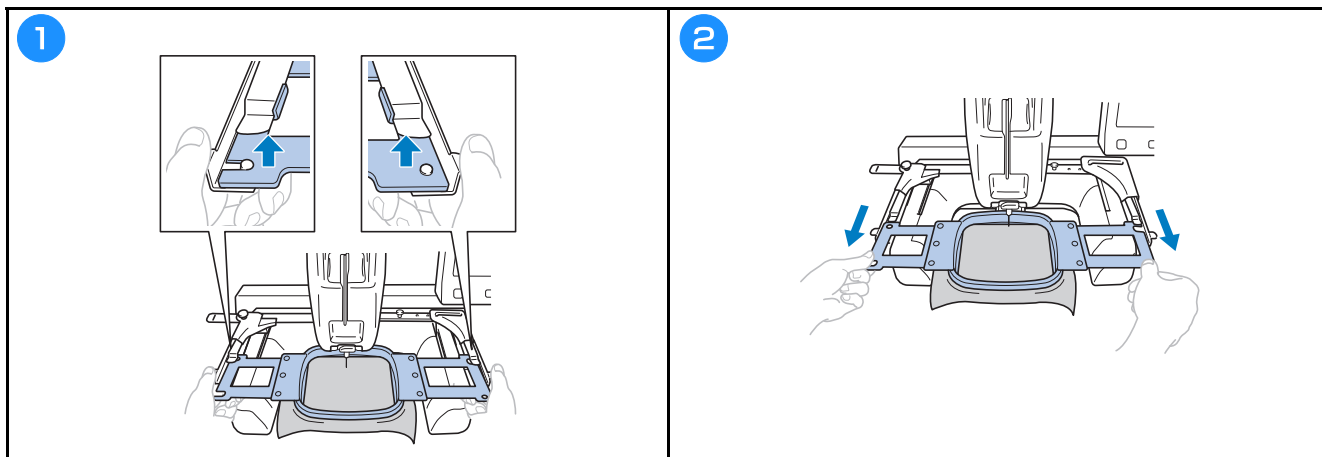

Vymutí tkaniny

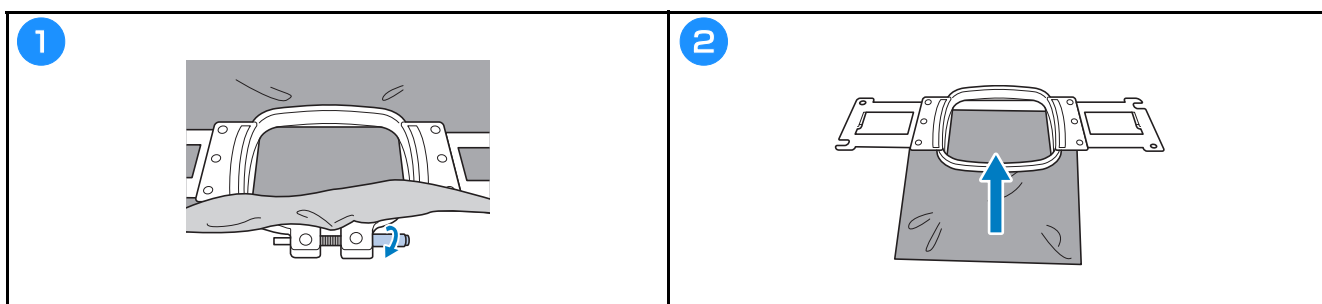

Vypnutí stroje

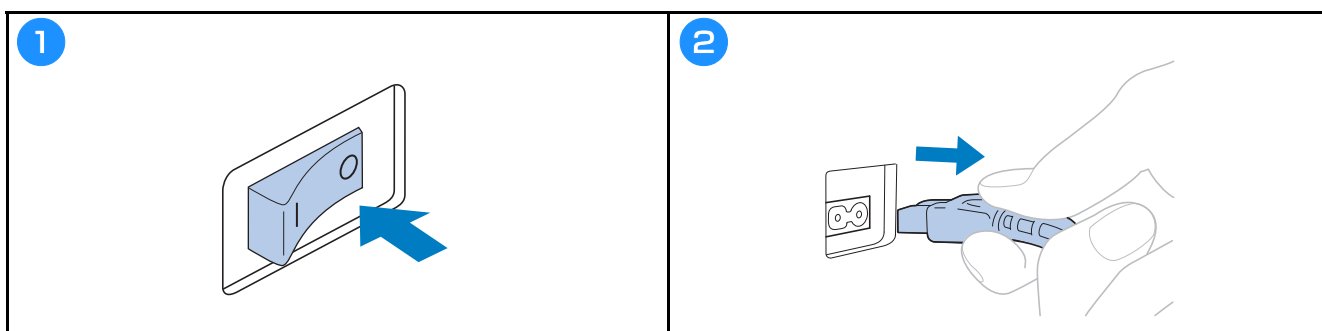

⚠ UPOZORNĚNÍ

- Před výměnou jehly nezapomeňte vypnout stroj; v případě, že by začal vyšívat, by jinak mohlo dojít ke zranění.
- Nikdy nepoužívejte ohnuté jehly. Může dojít k poranění.
- Nezapomeňte jehlu zasunout do komory lišty jehly, dokud nedosáhne zarážky lišty jehly a pevně utáhněte šroub sady jehel pomocí imbusového šroubováku; jinak může dojít ke zlomení jehly a zranění.

📖 Doplňkové informace

- Váš stroj je konstruován pro použití jehel pro domácí vyšívání. Jehla doporučená výrobcem je „HAX 130 EBBR“ (Organ). Případně lze použít jehly Schmetz 130/705 H-E.
- Chcete-li správně zkontrolovat stav jehly, položte ji plochou stranou na plochý povrch. Zkontrolujte jehlu v horní části a na bocích. Ohnuté jehly vyhodte.

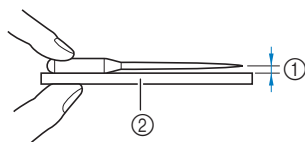

- ① Rovnoběžný povrch
- ② Rovná podložka (sklo apod.)

| | |
|--|---|
| <p>1</p> | <p>2</p> <p>① Imbusový šroubovák</p> |
| <p>3</p> <p>① Zarážka lišty jehly ② Jehla ③ Plochá strana jehly ④ Nástroj na výměnu jehel</p> | <p>📖 Doplňkové informace</p> <p>① Konec nástroje na výměnu jehel ② Držák jehly</p> <ul style="list-style-type: none"> • Podržte nástroj na výměnu jehly a zatlačte konec nástroje na výměny jehly ① do prodloužení držáku jehly ②. Upevněte držák k jehle a následně uvolněte stlačenou oblast pro zajištění jehly. Pro uvolnění jehly znovu stlačte ①. |

4

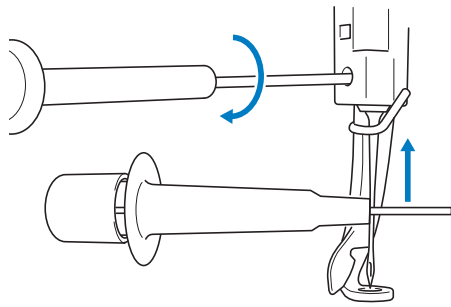

Kontrola napnutí nitě

Napnutí horní nitě lze nastavit pomocí regulátoru napnutí nitě nebo knoflíku předepínání vodička horní nitě.

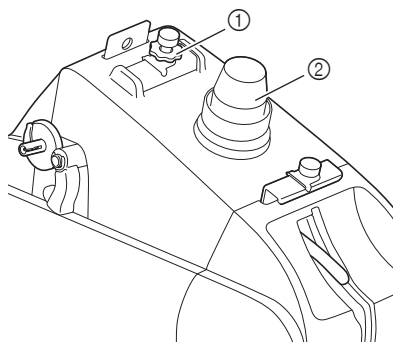

- ① Knoflík předepínání vodička horní nitě
- ② Regulátor napnutí nitě

■ Správné napětí nití

Z rubové strany tkaniny by nit cívky měla mít šířku asi jedné třetiny stehu.

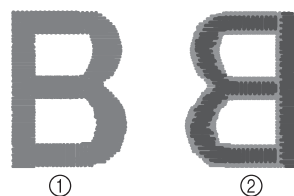

- ① Lícová strana
- ② Rubová strana

■ Horní nit je příliš napnutá

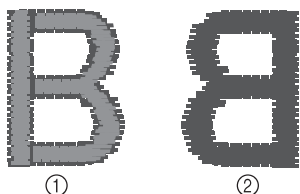

- ① Lícová strana
- ② Rubová strana

Napnutí horní nitě je příliš silné, což způsobuje, že je nit cívky viditelná z lícové strany tkaniny.

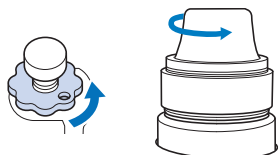

- Povoluje se otáčením proti směru hodinových ručiček.

■ Horní nit je příliš volná



- ① Lícová strana
- ② Rubová strana

Napětí horní nitě je příliš volné, kvůli čemuž je volná horní nit nebo se na lícové straně tkaniny objevují volné uzlíky nebo smyčky.

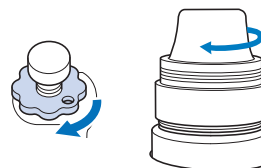

- Dotahuje se otáčením po směru hodinových ručiček.

⚠ UPOZORNĚNÍ

- Před čištěním stroje odpojte kabel elektrického napájení, jinak by mohlo dojít ke zranění nebo úrazu elektrickým proudem.

■ Mazání drážky

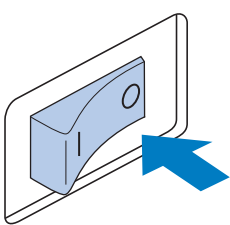
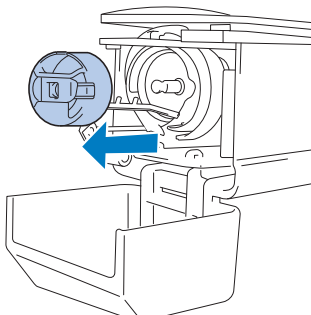
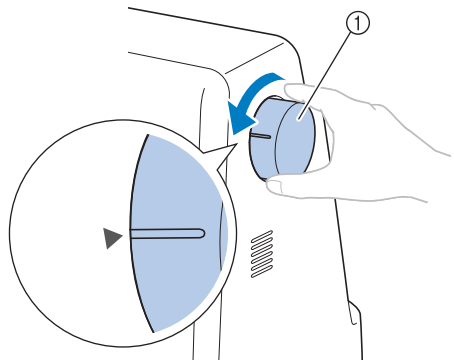
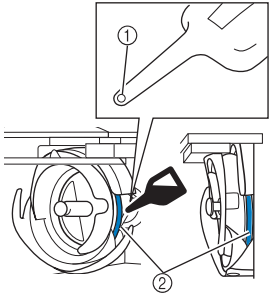
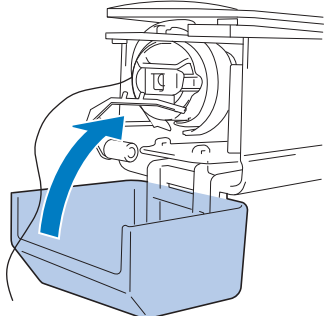
| | |
|--|--|
| <p>1</p>  | <p>2</p>  |
| <p>3</p>  <p>① Ovládací kolo</p> <ul style="list-style-type: none">• Otáčejte ovládacím kolem, dokud se drážka nezarovná s vyznačenou polohou (▶) na stroji. | <p>4</p>  <p>Pohled zepředu Pohled ze strany</p> <p>① Prorazte malý otvor do lahvičky oleje.</p> <p>② Sem naneste olej.</p> <ul style="list-style-type: none">• Před použitím prorazte špičatým předmětem malý otvor ve špičce přiložené olejničky. |
| <p>5</p>  | |

■ Mazání lišty jehel

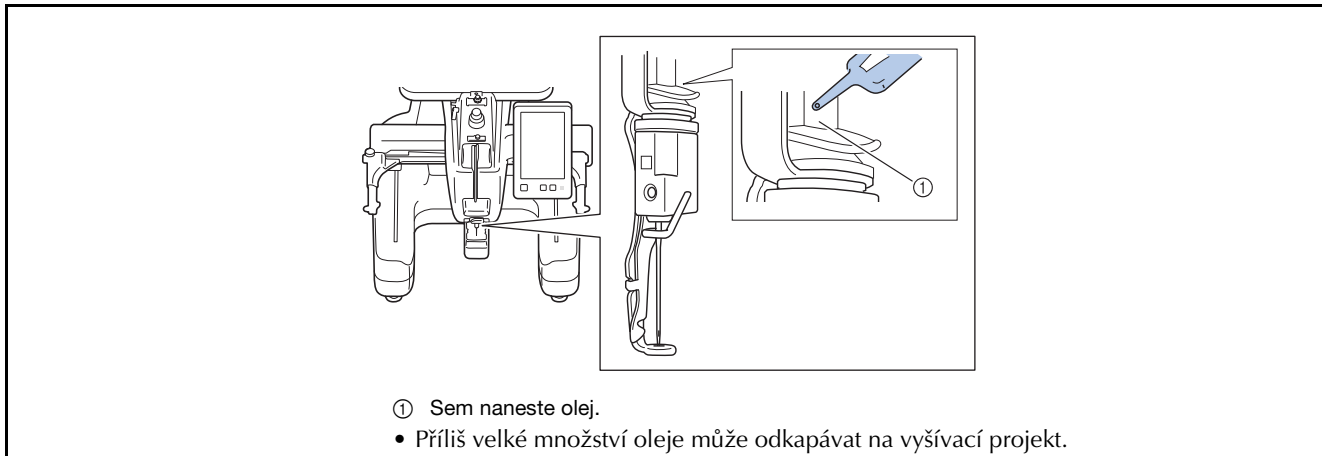

DŮLEŽITÉ UPOZORNĚNÍ

- Před použitím naneste kapku oleje na háček.
- Po každých 40–50 hodinách vyšívání naneste na dolní lištu jehly nad plstěnou podložku jednu kapku oleje.
- Používejte pouze olej na stroje. Použití jiného typu oleje může způsobit poškození stroje.
- Nenanášejte příliš velké množství oleje. Může dojít ke znečištění tkaniny nebo nití. Pokud nanesete příliš mnoho oleje, otřete jej kouskem hadříku.
- Pokud se nit během vyšívání přetrhne nebo provozní hluk háčku zesílí, naneste na háček olej.

■ Čištění háčku

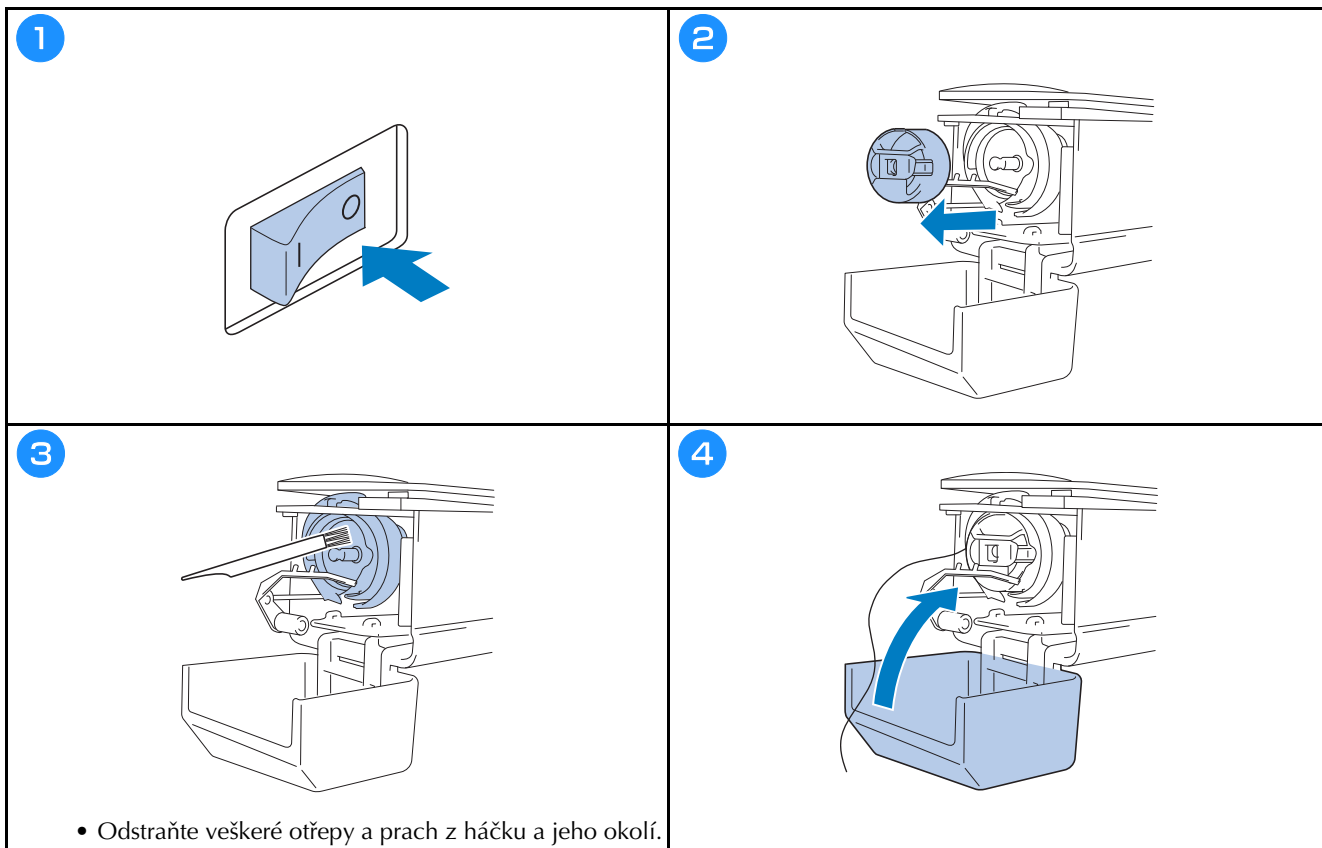

■ Čištění v okolí stehové desky

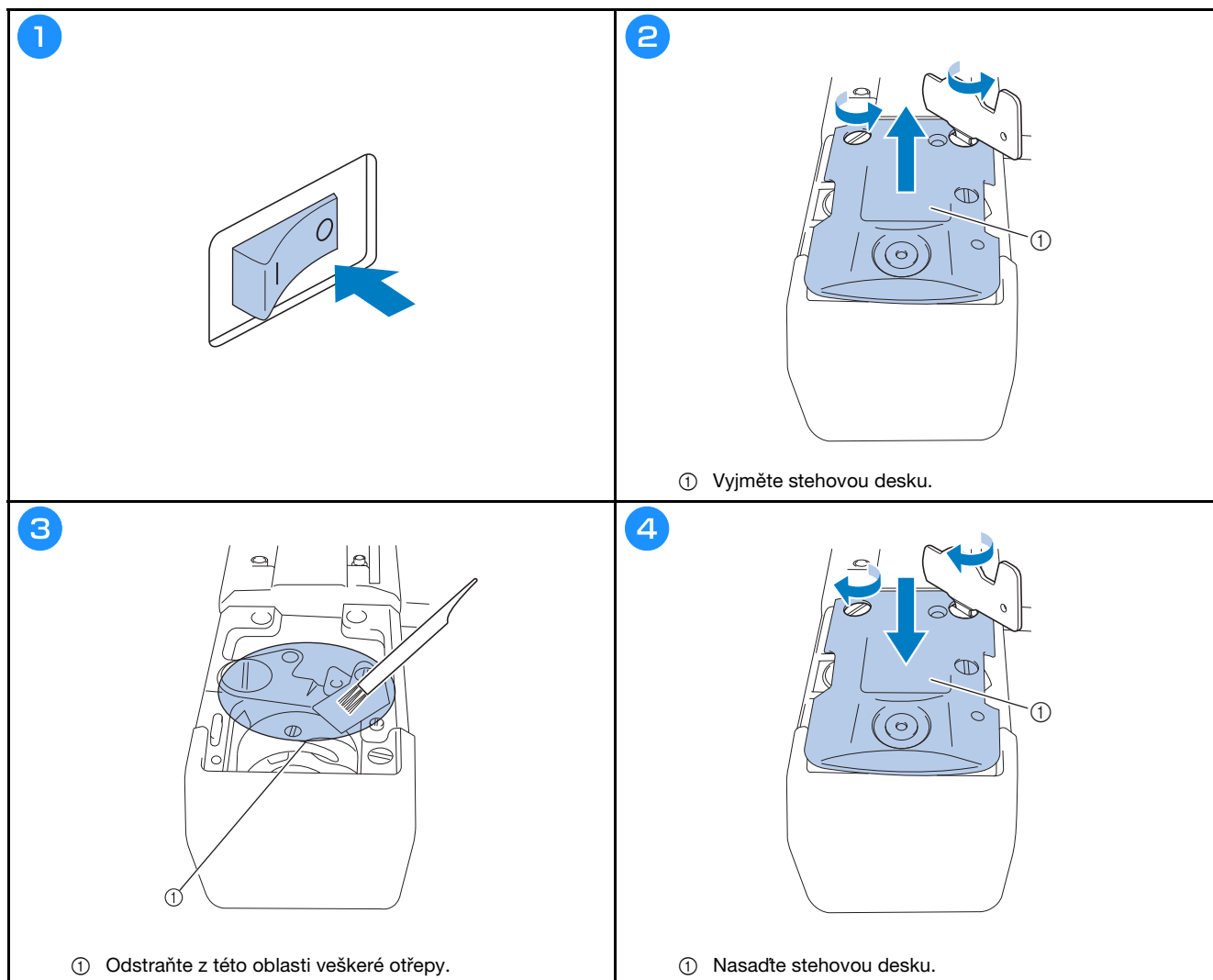

■ Čištění vodítek niti

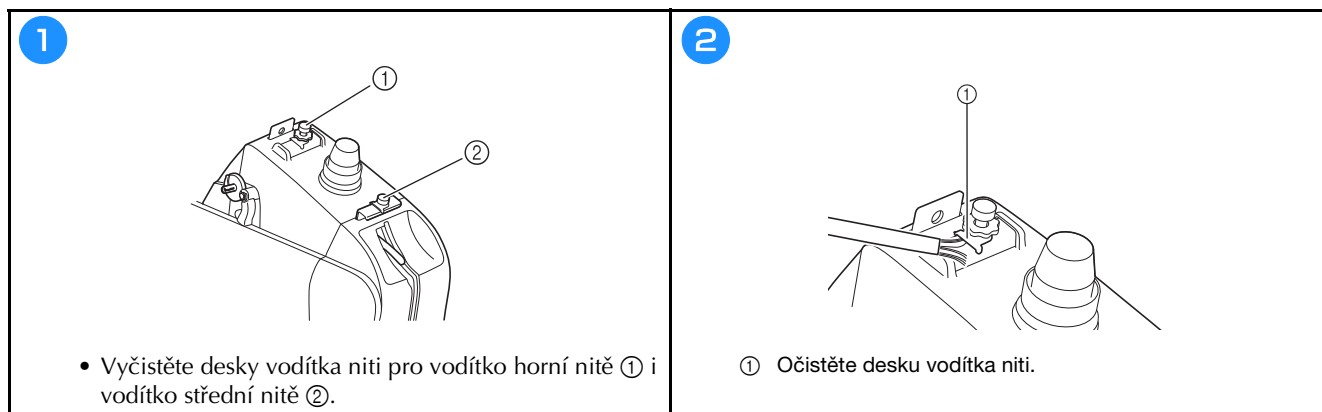

■ Vyčistěte napínací jednotku

1

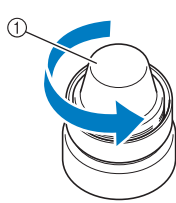

① Regulátorem napnutí nitě otáčejte proti směru hodinových ručiček.

2

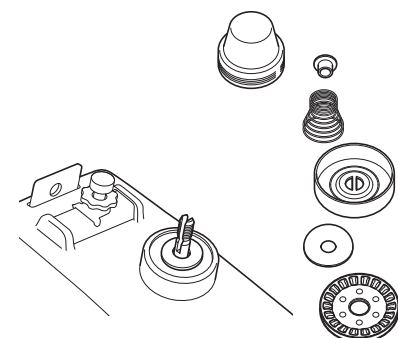

- Odstraňte zbytky vláken a prach ze dvou kusů podložek kotouče napnutí (horní, dolní) uvnitř regulátoru napnutí nitě.

💡 Poznámka

- Při sestavování napínací jednotky se ujistěte, že kotouč napnutí není otočen obráceně.
Na spodní straně je magnet.

Spodní část

Horní část

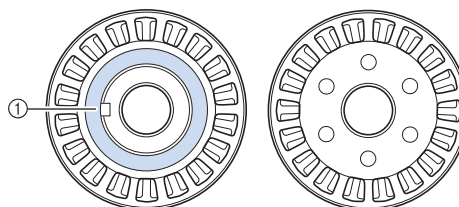

① Magnet

ŘEŠENÍ PROBLÉMŮ

Pokud stroj přestane správně fungovat, před objednáním servisu zkuste zkontrolovat následující možné problémy. Většinu problémů můžete odstranit sami. Pokud budete potřebovat další pomoc, tak navštivte Brother support web, kde najdete nejnovější FAQ a tipy pro řešení problémů. Navštivte nás na adrese <https://s.brother/cpcab/>. Pokud problém přetrvává, obraťte se na svého autorizovaného prodejce Brother nebo na nejbližší autorizované servisní středisko Brother.

Pokud je jako referenční stránka uvedeno „*“ nebo pokud doporučená náprava problém nevyřeší, obraťte se na svého autorizovaného prodejce Brother.

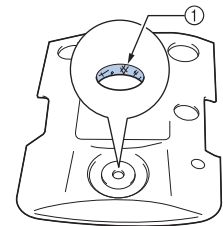
| Projev | | |
|---|--|--------|
| | Pravděpodobná příčina/Řešení | Strana |
| Stroj nefunguje. | | |
| | Stroj není zapnutý. | 16 |
| | Stroj nebyl odemčen. | 32 |
| | Nebylo stisknuto tlačítko „Start/Stop“. | 32 |
| Vyšivací rámeček nelze upevnit do stroje. | | |
| | Držák vyšivacího rámečku připevněný ke stroji není vhodný pro vybraný vyšivací rámeček. | 26 |
| Vyšivací rámeček nelze sejmout nebo upevnit. | | |
| | V závislosti na poloze zastavení pojezdu stroje může být náročné vyšivací rámeček sejmout nebo nasadit. <ul style="list-style-type: none"> Stisknutím  nastavte polohu pojezdu tak, aby bylo snadné vyšivací rámeček sejmout nebo nasadit. | — |
| Zlomení jehly. | | |
| | Jehla nebyla správně nasazena. | 34 |
| | Šroub sady jehel je uvolněný. | 34 |
| | Jehla je ohnutá nebo tupá. | 34 |
| | Oblast kolem otvoru ve stehové desce je poškozená. <div style="text-align: center;">  </div> <ul style="list-style-type: none"> Škrábance/Roztřepení Vyměňte stehovou desku. | * |

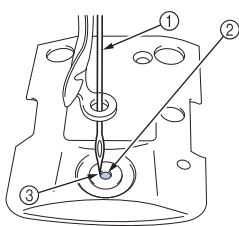
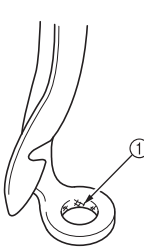
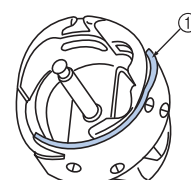
| Projev | | |
|--------|--|---------|
| | Pravděpodobná příčina/Řešení | Strana |
| | Jehla naráží do/dotýká se stehové desky. <div style="text-align: center;">  </div> <ul style="list-style-type: none"> Jehla Otvor ve stehové desce Jehla naráží do otvoru <ul style="list-style-type: none"> Vyměňte jehlu. | 34 * |
| | Přítlačná patka je nastavena příliš vysoko a není správně umístěna. Jehla naráží do/dotýká se přítlačné patky. | * |
| | Oblast kolem otvoru přítlačné patky je poškozená. <div style="text-align: center;">  </div> <ul style="list-style-type: none"> Škrábance/Roztřepení <ul style="list-style-type: none"> Vyměňte přítlačnou patku. | * |
| | Kluzný povrch na dráze háčku není hladký. Jsou na něm škrábance nebo roztřepení. <div style="text-align: center;">  </div> <ul style="list-style-type: none"> Oblast dráhy háčku | * |
| | Cívka nebo pouzdro cívky nejsou správně nainstalovány. | 17, 20 |
| | Háček není správně nainstalován. | * |

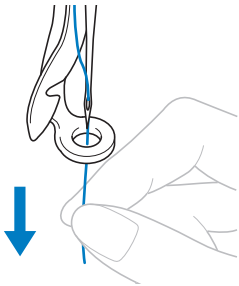
| Projev | | |
|--|--|--------|
| | Pravděpodobná příčina/Řešení | Strana |
| Zlomení jehly. | | |
| | Zarážka háčku není správně nainstalována, háček provádí celou otočku. | * |
| | Horní nit není správně navlečená. Horní nit se někde zachytila. | 28 |
| |  <ul style="list-style-type: none"> Zatáhněte za horní nit rukou z místa pod přitlačnou patkou a zkontrolujte, zda se nit pohybuje hladce. Pokud se nit nehýbe, není správně navlečená. Navlečte horní nit správně. Ujistěte se, zda je nit zachycena ve vodičku niti lišty jehly. | |
| | Horní nit je příliš napnutá. | 36 |
| | Není použita cívka určená speciálně pro tento stroj. | — |
| | Jehla a háček sebou vzájemně správně neprocházejí. • Načasování háčku je možná VYPNUTO. | * |
| | Hustota nitě dat vyšívání je příliš jemná. Jsou vyšívány tři či více překrývajících se stehů. • S použitím systému návrhu dat upravte hustotu nitě a nastavení překrytí stehů v datech vyšívání. | — |
| Nit se automaticky neustříhne. | | |
| | Kolem stehové desky jsou nahromaděná vlákna nebo prach (pohyblivá čepel, pevná čepel nebo zadržovací destička niti). | 39 |
| | Není použito pouzdro cívky určené speciálně pro tento stroj. • Použijte správné pouzdro cívky. | — |
| | Na kotouči napnutí nitě se nahromadila vlákna nebo prach. | 40 |
| Po automatickém ustříhnutí nití je horní nit příliš krátká a nezůstane v jehle. | | |
| | Kolem stehové desky jsou nahromaděná vlákna nebo prach (pohyblivá čepel, pevná čepel nebo zadržovací destička niti). | 39 |

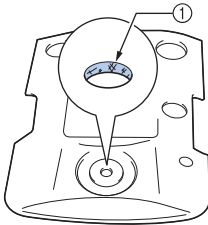
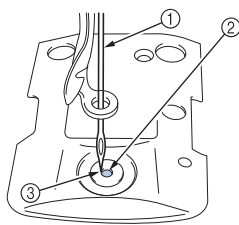
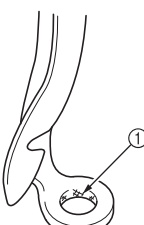
| Projev | | |
|------------------------------|--|--------|
| | Pravděpodobná příčina/Řešení | Strana |
| Prasknutí horní niti. | | |
| | Jehla není správně nasazená. | 34 |
| | Šroub sady jehel je uvolněný. | 34 |
| | Jehla je ohnutá nebo tupá. | 34 |
| | Oblast kolem otvoru ve stehové desce je poškozená. | * |
| |  <ul style="list-style-type: none"> ① Škrábance/Roztřepení • Vyměňte stehovou desku. | |
| | Jehla se dotýká stehové desky. | * |
| |  <ul style="list-style-type: none"> ① Jehla ② Otvor stehové desky ③ Jehla se dotýká otvoru | |
| | Přitlačná patka je nastavena příliš vysoko a není správně umístěna. Jehla naráží do/dotýká se přitlačné patky. | * |
| | Oblast kolem otvoru přitlačné patky je poškozená. | * |
| |  <ul style="list-style-type: none"> ① Škrábance/Roztřepení • Vyměňte přitlačnou patku. | |
| | Používání speciální nitě jako je metalická nit. • Snižte rychlost vyšívání stroje. | — |

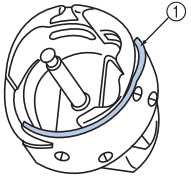
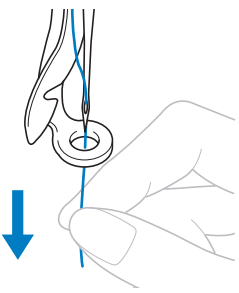
| Projev | | |
|------------------------------|--|--------|
| | Pravděpodobná příčina/Řešení | Strana |
| Prasknutí horní niti. | | |
| | <p>Kluzný povrch háčku není hladký. Jsou na něm vypálená místa.</p>  <p>① Oblast dráhy háčku</p> | * |
| | Nit je v oblasti háčku uvolněná. | 36 |
| | Vůle mezi háčkem a dráhou je příliš velká. | * |
| | Háček se neotáčí volně. • Odstraňte vlákna, vyčistěte a naneste olej. | 37, 38 |
| | Mezera mezi zarážkou háčku a háčkem se nedá upravit. | * |
| | Horní nit není správně navlečená. | 28 |
| |  <ul style="list-style-type: none"> • Zatáhněte za horní nit rukou z místa pod přítlačnou patkou a zkontrolujte, zda se nit pohybuje hladce. Pokud se nit nepohybuje hladce, není správně navlečená. Nit ze stroje vyjměte a následně znovu navlečte. Ujistěte se, zda je nit správně umístěna ve vodičku niti lišty jehly. | |
| | Horní nit není umístěna v horní nebo střední desce vodička niti. • Ujistěte se, zda nit zcela prochází pod horní a střední deskou vodička niti. | 28 |
| | Na niti jsou uzly. • Odstraňte případné uzly nebo spleť nití. | — |
| | Horní nit je příliš napnutá. | 36 |
| | Napnutí niti cívky je nesprávné. Nit se z pouzdra cívky neodvíjí hladce. | — |
| | Pouzdro cívky je poškozeno. • Vyměňte pouzdro cívky za nové. | 17 |
| | Nit cívky není správně navinutá. • Zkontrolujte, zda je cívka navinutá tak, aby byla alespoň z 80% plná a aby byla nit navinuta rovnoměrně. Pokud není cívka správně navinutá, vyměňte ji za novou, která je navinutá správně, nebo cívku znovu naviňte. | 17 |

| Projev | | |
|--|---|--------|
| | Pravděpodobná příčina/Řešení | Strana |
| | Není použita cívka určená speciálně pro tento stroj. | — |
| | Je poškozený mechanismus automatického navlékání. | * |
| | Na jehlu je přilepená lepicí páska. • Vyměňte jehlu. | 34 |
| | Látka není napnutá. | 24, 25 |
| | Nit má špatnou kvalitu. • Kvalita niti je nízká z důvodu jejího stáří. Vyměňte nit. | — |
| | Hustota nitě dat vyšívání je příliš jemná. Jsou vyšívány tři či více překrývajících se stehů. • S použitím systému návrhu dat upravte hustotu nitě a nastavení překrytí stehů v datech vyšívání. | — |
| | Na kotouči napnutí nitě se nahromadila vlákna nebo prach. | 40 |
| Přetržení niti cívky. | | |
| | Nit cívky není správně navlečená. | 20 |
| | Cívka je poškrábaná nebo se neotáčí hladce. • Vyměňte cívku. | 17 |
| | Pouzdro cívky je poškozeno. • Vyměňte pouzdro cívky. | 17 |
| | Nit je zašmodrchaná. | 37 |
| | Není použita cívka určená speciálně pro tento stroj. | — |
| | Na kotouči napnutí nitě se nahromadila vlákna nebo prach. | 40 |
| Ne všechny stehy jsou ušity, jsou přeskočeny. | | |
| | Horní nit není správně navlečená. | 28 |
| | Jehla je ohnutá nebo tupá. | 34 |
| | Jehla nebyla správně nasazena. | 34 |
| | Pod stehovou deskou nebo na háčku se nahromadil prach. | 38, 39 |
| | Jehla a háček sebou vzájemně správně neprocházejí. | * |
| | Kroucení niti je buď příliš těsné nebo příliš volné. • Nevhodné kroucení způsobuje vytváření nerovnoměrných smyček. Zkuste novou špulku. | — |

| Projev | | |
|---|--|--------|
| | Pravděpodobná příčina/Řešení | Strana |
| Chybně zarovnaný vzor výšivky. | | |
| | Nit je zašmodrchaná. • K odstranění případné zauzlované nitě z háčku použijte pinzetu. | — |
| | Látka není zajištěna na vyšivací rámeček (látka například není napnutá). | 24, 25 |
| | Vyšivací rámeček je příliš velký pro velikost výšivky. | 26 |
| | Křídlové šrouby na držáku vyšivacího rámečku jsou uvolněné. | 14 |
| | Není použit vhodný stabilizátor (podložení). | 24 |
| | Vyšivací rámeček není správně upevněn na pojezd. • Vyšivací rámeček správně upevněte na pojezd. Ujistěte se, zda jsou čepy na levém a pravém rameni držáku vyšivacího rámečku pevně usazeny do otvorů v rukojetích vyšivacího rámečku. | 27 |
| | Pojezd nebo vyšivací rámeček narážejí do objektů. • Vzor se může posunout, pokud pojezd nebo vyšivací rámeček narážejí do objektů. | — |
| | Látka je zachycená nebo skřípnutá. • Zastavte stroj a látku správně umístěte. | — |
| | Během snímání vyšivacího rámečku se pojezd pohnul. • Vzor se může posunout, pokud došlo k nárazu do přítlačné patky nebo pokud se pojezd během vyšívání posunul. • Při snímání a nasazování vyšivacího rámečku během vyšívání dávejte pozor. Pokud se pojezd pohne, stroj vypněte a znovu zapněte. Správná poloha rámečku v době zastavení stroje se uloží do paměti stroje a vyšivací rámeček se vrátí do správné polohy. | — |
| | Návrh není správně digitalizován. • Návrh může vyžadovat intenzivnější kompenzaci tahu nebo podložku pro vyšití strečové látky nebo látky s vysokým vlasem. | — |
| Velikost nainstalovaného vyšivacího rámečku není správně detekována. | | |
| | Křídlové šrouby na držáku vyšivacího rámečku jsou uvolněné. | 14 |
| Výchozí poloha vyšivacího rámečku je horizontálně posunutá. | | |
| | Křídlové šrouby na držáku vyšivacího rámečku jsou uvolněné. | 14 |

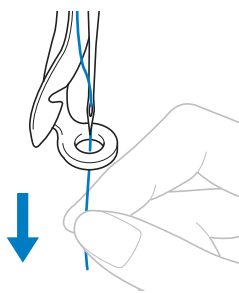
| Projev | | |
|-------------------------------------|--|--------|
| | Pravděpodobná příčina/Řešení | Strana |
| Na horní niti jsou smyčky. | | |
| | Napnutí horní niti je slabé.  | — |
| | Po přechodu horní nitě přes otvor v přítlačné patce zatáhněte nit rukou pro kontrolu napnutí nitě. • Po přechodu horní nitě přes otvor v přítlačné patce zatáhněte nit rukou pro kontrolu napnutí nitě. | — |
| | Napnutí nitě neodpovídá míře, na kterou byl nastaven regulátor napnutí nitě. • Pokud napnutí nitě nelze nastavit, na vodičcích horní nebo střední nitě se mohl nahromadit vosk a prach, což způsobuje zvedání desek vodička niti. Vyčistěte desky vodička niti. | 39 |
| | Nit není správně navlečena kolem kotouče napnutí nitě. • Vyčistěte kotouč napnutí nitě. Nit znovu navlečte a ujistěte se, zda se kotouč napnutí nitě při zatažení za nit otáčí. | 40 |
| | Nit má špatnou kvalitu. • Vyzkoušejte vyšívání s jinou nití. Pokud po výměně niti k problému nadále nedochází, problémem je kvalita nitě. Vyměňte nit za kvalitnější. | — |
| Stroj je hlučný. | | |
| | Na háček se možná navinulo vlákno. | 38 |
| | Horní nit není správně navlečená. | 28 |
| | Háček je poškozen. • Vyměňte háček. | * |
| | Nebyl aplikován dostatek oleje. | 37, 38 |
| Navlékač jehly nelze použít. | | |
| | Doporučené jehly se na tomto stroji nepoužívají. | 34 |
| | Jehla nebyla správně nasazena. | 34 |
| | Háček mechanismu automatického navlékání je ohnutý. | * |

| Projev | | |
|---|---|---------|
| | Pravděpodobná příčina/Řešení | Strana |
| Napnutí nitě je nesprávné. | | |
| | Horní nit není správně navlečená. | 28 |
| | Nit cívky není správně navlečená. | 20 |
| | Napnutí niti cívky je nesprávné. | — |
| | Na kotouči napnutí nitě se nahromadila vlákna nebo prach. | 40 |
| Horní nit nedosahuje při zahájení vyšívání nit cívky. | | |
| | Na cívce již není nit, nit není z cívky odvíjena nebo je nit odvíjena z cívky příliš krátká. • Navlékněte nit cívky správně. | 20 |
| Ačkoliv není nit přetržená, objeví se chyba přetržené nitě a stroj se zastaví. | | |
| | Pokud snímač přetržení nitě na kotouči napnutí nitě regulátoru napnutí nitě nedokáže zjistit odvíjení nitě, objeví se chyba přetržené nitě, ačkoliv stroj běží a stroj se zastaví. • Protáhněte nit přes kotouč napnutí nitě správně. Pokud se objeví chyba přetržené nitě po opakovaném navlečení nitě do stroje, je možné, že je poškozený snímač. | 28 * |
| Nit je opotřebená. | | |
| | Na kotouči napnutí nitě se nahromadila vlákna nebo prach. | 40 |
| Skokové stehy jsou dlouhé. | | |
| | Na kotouči napnutí nitě se nahromadila vlákna nebo prach. | 40 |
| | Byly nastaveny dlouhé skokové stehy. | — |
| Na oděvu jsou zářezy nebo dírky. | | |
| | Jehla je tupá. • Vyměňte jehlu. Tupé jehly látkou neprocházejí snadno a způsobují její poškození. | 34 |
| | Látka je příliš jemná. • Průchod jehly by mohl jemné tkaniny poškodit. Na horní straně látky použijte stabilizátor. | — |



| Projev | | |
|--|---|--------|
| | Pravděpodobná příčina/Řešení | Strana |
| Látka se krabatí. | | |
| | Nit je příliš napnutá. • Upravte napnutí podle typu látky a použité nitě. Polyesterová nit se během vyšívání napne, zejména pokud je napnutí nastaveno příliš vysoko. Po dokončení vyšívání se nit vrátí na původní napnutí a způsobí tak krabacení tkaniny. | 36 |
| | Nesprávné napnutí rámu tkaniny. • Nepružné pevné tkaniny pevně napněte do rámu. Nedostatečné zajištění v rámu způsobí shluknutí látky pod výšivkou. Měkké pleteniny napněte pomocí stabilního podkladu. Nadměrné napnutí látky způsobí, že po odstranění rámu bude vypadat zkrabaceně. | — |
| | Sloupkové stehy jsou příliš dlouhé. • Znovu digitalizujte návrh s výplňovými stehy nebo s více řádky sloupkových stehů. | — |
| | Jehla je tupá. • Tupé jehly stlačují látku dolů a poškozují materiál. Vyměňte jehlu. | 34 |
| LCD je nečitelná. | | |
| | LCD obrazovka je příliš jasná nebo příliš tmavá. • Upravte jas zobrazení obrazovky. | — |
| Při vyšívání silné látky nelze látku správně upnout. | | |
| | Kvůli své tloušťce látka v rámu klouže. • Kolem vnějšího rámečku omotejte lepicí nebo oboustrannou pásku. Páska zajistí, aby látka neklouzala. | — |
| Těžko viditelný vyšívací křížový polohovací laserový zaměřovač. | | |
| | Vyšívací křížový polohovací laserový zaměřovač je příliš jasný nebo příliš nezřetelný. • Upravte jas vyšívacího křížového polohovacího laserového zaměřovače. | 31 |
| Když je stroj připojen k počítači pomocí kabelu USB, „externí disk“ nelze použít. | | |
| | Odpojte kabel USB spojující počítač se strojem a následně kabel znovu zapojte do stroje. | — |

DŮLEŽITÉ UPOZORNĚNÍ



- V případě používání dat vyšívání jiných než originálních vzorů se může nit přetrhnout nebo se během vyšívání může zlomit či ohnout jehla, pokud je hustota stehů příliš jemná nebo pokud se vyšívají tři nebo více překrývajících se stehů. V takovém případě použijte některý z našich originálních systémů navrhovaných dat pro úpravu dat vyšívání.

Chybová hlášení

Když dojde ke stisknutí tlačítka „Start/Stop“ v době, kdy stroj není správně nastavený nebo dojde k provedení nesprávného úkonu, stroj se zastaví a informuje vás o chybě pomocí zvukového signálu a chybového hlášení. Pokud se zobrazí chybové hlášení, odstraňte problém v souladu s pokyny v hlášení.

Pro zavření hlášení stiskněte  nebo proveďte správný úkon nápravy a následně stiskněte . Pokud se hlášení objeví znovu, obraťte se na nejbližšího autorizovaného prodejce Brother.

| | Chybová hlášení | Příčina/Řešení |
|---|---|---|
| 1 | Konfiguraci znaků nelze změnit. | Toto hlášení se zobrazí, když je v zakřiveném uspořádání textu příliš mnoho znaků. Změňte uspořádání textu nebo vyšivací rámeček. |
| 2 | Nepodařilo se rozeznat data vybraného vzoru. Data mohou být porušená. Vypněte a znovu zapněte napájení. | Toto hlášení se zobrazí, pokud se pokoušíte vyvolat poškozená data o vzoru nebo data vytvořená s použitím systému navrhování dat jiného výrobce. Stroj vypněte a následně znovu zapněte, aby se vrátil do běžného stavu. |
| 3 | Proveďte změnu na větší vyšivací rám. | Toto hlášení se zobrazí, když jsou křídlové šrouby držáku vyšivacího rámečku uvolněné. Pomocí příloženého 3cestného šroubováku pevně dotáhněte oba křídlové šrouby. (strana 27) |
| | | Toto hlášení se zobrazí, pokud je nainstalovaný vyšivací rámeček příliš malý. Zkontrolujte, které vyšivací rámečky lze použít a následně nainstalujte větší vyšivací rámeček. (strana 21) |
| 4 | Zkontrolujte horní a spodní nit. | Toto hlášení se zobrazí, pokud je napnutí nitě příliš velké. Zkontrolujte napnutí horní nitě a nitě cívky a následně je upravte. (strana 36) |
| | | Toto hlášení se zobrazí, pokud se přetrhne horní nit nebo pokud se nit vyvléče z kotouče napnutí nitě nebo vodička niti. Zkontrolujte, zda nit prochází pod vodičkou horní a střední nitě a horní nit správně navlečte. (strana 28) |
| | | Toto hlášení se zobrazí, pokud se na kotouči napnutí nitě nahromadila vlákna nebo prach. Odstraňte regulátor napnutí nitě a následně odstraňte veškerá vlákna a prach nahromaděné mezi podložkami kotouče napnutí. (strana 40) |
| | | Toto hlášení se zobrazí, pokud se přetrhne nebo dojde nit cívky. Zkontrolujte, zda je na cívce nit a zda je vytaženo přibližně 50 mm (cca 2") nitě; následně cívku znovu nasadte. (strana 20) |
| | | Toto hlášení se zobrazí, když může existovat jiná příčina. Viz „Prasknutí horní niti.“ na straně 42 nebo „Přetržení niti cívky.“ na straně 43. Pro posunutí stehování vpřed nebo vzad stiskněte  . |
| 5 | Uložení souboru se nezdařilo. | Toto hlášení se zobrazí, když se pokoušíte uložit více než 100 obrázkových souborů nastavení obrazovky na USB médium. V tomto případě odstraňte soubor z USB média nebo použijte jiné USB médium. |
| 6 | Přejděte na obrazovku vyšívání a stiskněte tlačítko odemknutí. | Toto hlášení se zobrazí, pokud dojde ke stisknutí tlačítka odstříhnutí niti na jiné obrazovce než na obrazovce vyšívání. Zobrazte obrazovku vyšívání. |
| 7 | Nesprávná poloha zastavení jehly | Toto hlášení se zobrazí, pokud se jehla zastavila v nesprávné poloze. Otočte ovládací kolo tak, aby značka na ovládacím kole byla nahoře, a poté stiskněte  . |
| 8 | Chyba navlékače jehly | Toto hlášení se zobrazí, když mechanismus automatického navlékání nefunguje správně. Odstraňte nit uvízlou v mechanismu automatického navlékání a poté stiskněte  . |
| 9 | Navlékač jehly je v poloze pro navlékání. | Toto hlášení se zobrazí, pokud se provede další úkon během doby, kdy mechanismus automatického navlékání navléká jehlu. Stiskněte tlačítko automatického navlékání a poté proveďte další úkon, až bude jehla navlečená. (strana 30) |

| | Chybová hlášení | Příčina/Řešení |
|----|---|--|
| 10 | Opravdu chcete vyvolat a obnovit předchozí paměť? | Toto hlášení se zobrazí, když se stroj vypne a následně znovu zapne před dokončením vyšívání. Pro pokračování ve vyšívání stiskněte  . Pokud byla před vypnutím stroje zobrazena obrazovka vyšívání, vraťte se o několik stehů a poté pokračujte ve vyšívání. |
| 11 | Opravdu chcete oddělit vzor s kombinovaným okrajem? | Toto hlášení se zobrazí, pokud se na obrazovce vyšívání otáčí vzor s kombinovaným lemem. |
| 12 | Chyba sběrače | Toto hlášení se zobrazí, pokud odebírač nitě (strana 17) nefunguje správně. Odstraňte nit uvízlou na odebírači nitě a následně stiskněte  . |
| 13 | Odemkněte stroj stisknutím tlačítka odemknutí. | Toto hlášení se zobrazí, pokud dojde ke stisknutí tlačítka odstříhnutí niti před odemčením stroje. Pro použití funkce odstříhnutí niti použijte tlačítko  . |
| 14 | Doporučujeme provést pravidelnou údržbu. | Toto hlášení se zobrazí, pokud stroj vyžaduje údržbu. |
| 15 | Kombinace vzorů je pro extra velký vyšívací rám příliš velká. Plánujete-li přidávat další vzory, natočte kombinaci vzorů. | Toto hlášení se zobrazí, pokud dojde k vyvolání dlouhého vertikálního vzoru, který se již nevejde do vyšívacího rámečku. Otočte vzor o 90 stupňů. |
| 16 | Bylo aktivováno bezpečnostní zařízení. Je nit zamotaná? Je jehla ohnutá? | Toto hlášení se zobrazí, pokud se vyskytne porucha, jako je uvíznutí nitě nebo ohnutí jehly. Pokud stroj zjistí poruchu, zastaví se. Zkontrolujte, zda je nit ve stroji správně navlečená (strana 28) a zda není ohnutá jehla. |
| 17 | Tento soubor nelze použít. | Toto hlášení se zobrazí, pokud je formát souboru nekompatibilní s tímto strojem. Zkontrolujte seznam kompatibilních formátů souboru. |
| 18 | Tento vzor nelze použít, protože překračuje kapacitu dat. | Toto hlášení se zobrazí, pokud otevíraný vzor překračuje přípustný počet stehů, kapacitu dat nebo pokud je upravováno příliš mnoho vzorů. |
| 19 | Tento vzor nelze použít. | Toto hlášení se zobrazí, pokud se pokoušíte získat vzor, který byl stažen z jiného stroje. |
| 20 | Tento vzor nelze kombinovat. | Toto hlášení se zobrazí, pokud je vybrán rozdělený (velký) vzor pro spojení s jiným vyšívacím vzorem. |
| 21 | Chyba čidla obšívání. | Toto hlášení se zobrazí, pokud se na pohyblivé čepeli, pevné čepeli, na zadržovací desce niti a oblastech kolem nich nahromadila vlákna nebo prach. Vyčistěte je. (strana 39) |
| 22 | Není načteno médium USB. Načtěte médium USB. | Toto hlášení se zobrazí, pokud se pokusíte vyvolat nebo uložit vzor, zatímco není vloženo žádné USB médium. Zasuňte USB médium. Toto hlášení se zobrazí, pokud se pokoušíte použít nekompatibilní USB médium. Seznam kompatibilních USB médií najdete na adrese https://s.brother/cpcb/ . |
| 23 | Chyba stírače | Toto hlášení se zobrazí, když nit uvízne na stěrce. Odstraňte uvízlou nit. Toto hlášení se zobrazí, pokud se na pohyblivé čepeli, pevné čepeli, na zadržovací desce niti a oblastech kolem nich nahromadila vlákna nebo prach. Vyčistěte je. (strana 39) Toto hlášení se zobrazí, pokud nit neprochází drážkou v odstříhovači nitě správně. Nit bezpečně protáhněte přes drážku. |

AKTUALIZACE SOFTWARE VAŠEHO STROJE

Software svého stroje můžete aktualizovat následujícími dvěma postupy. Pro informace o aktualizaci jděte na Brother support web <http://s.brother/cucab/>. Když dojde ke zveřejnění souboru aktualizace, soubor si stáhněte a následně stroj aktualizujte následujícím postupem.

- Použití USB média k aktualizaci
- Použití počítače k aktualizaci

Doplnkové informace

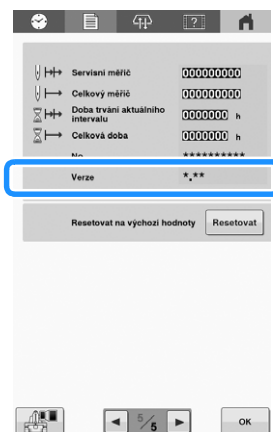

- Verzi softwaru stroje lze zkontrolovat na obrazovce nastavení.

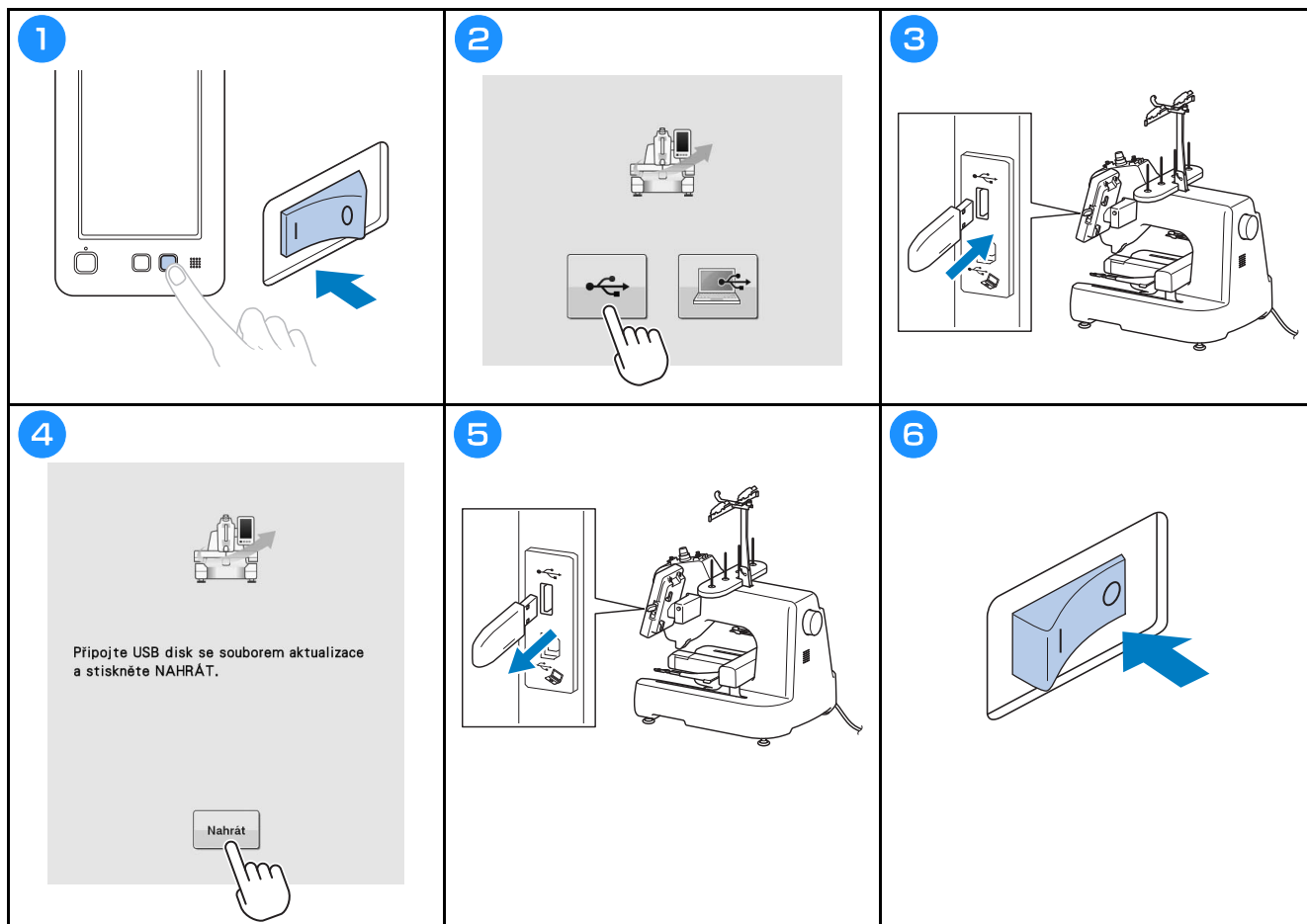

Použití USB média k aktualizaci

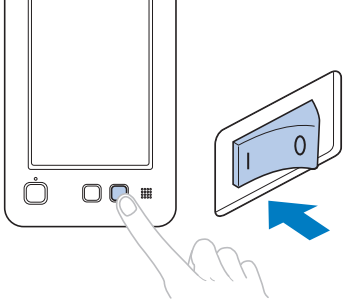
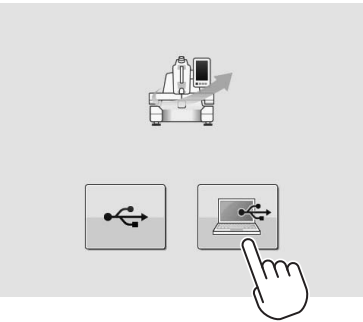
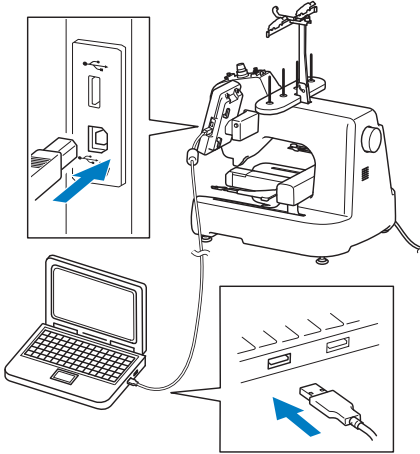
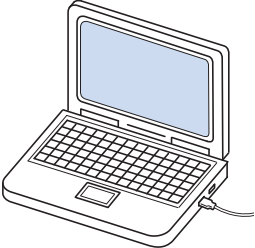

Použití počítače k aktualizaci

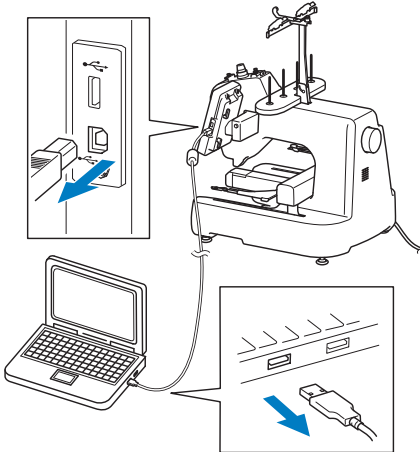
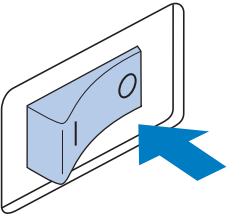
| | | |
|--|--|---|
| <p>1</p>  | <p>2</p>  | <p>3</p>  |
| <p>4</p>  <ul style="list-style-type: none">• Soubor aktualizace zkopírujte na „externí disk“ na počítači. | <p>5</p>  <p>Uložte soubor aktualizace ve stroji a stiskněte NAHRÁT.</p> <p>Nahrát</p> | <p>6</p>  |
| <p>7</p>  | | |







Podrobnou uživatelskou příručku najdete na Brother support webu (<https://s.brother/cpcab/>).



K dispozici je různé volitelné příslušenství, které lze zakoupit samostatně.

Navštivte náš web <https://s.brother/cocab/> .



Navštivte nás na adrese <https://s.brother/cpcab/>, kde naleznete podporu pro váš výrobek a odpovědi na časté dotazy (FAQ).



Nezapomeňte si nainstalovat nejnovější software.
Nejnovější verze přináší řadu funkčních vylepšení.



Brother SupportCenter je mobilní aplikace, která poskytuje informace podpory pro váš výrobek Brother.