

# brother®

**TZ**  
**TAPE**

# P-touch

## 2450DX

## HANDLEIDING

- Lees deze gebruiksaanwijzing door alvorens U de P-touch in gebruik neemt.
- Bewaar dit boekje op een handige plaats voor latere naslag.

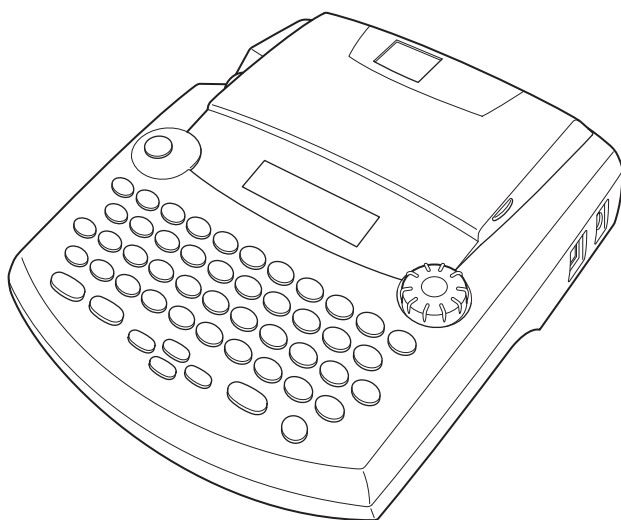

# INLEIDING

Hartelijk dank voor de aanschaf van de P-touch 2450DX!

De P-touch zal u uitstekend van pas komen bij het vervaardigen van etiketten voor allerlei toepassingen. U kunt er etiketten met letters in diverse formaten en stijlen mee creëren, om deze vervolgens met een bepaalde omkadering af te drukken. Bovendien zijn er vijf lintbreedten (6 mm, 9 mm, 12 mm, 18 mm en 24 mm) en diverse lintkleuren beschikbaar die de mogelijkheden van het apparaat nog verder uitbreiden.

Ook bij een haastklus hoeft u zich geen zorgen te maken; het resultaat zal professioneel ogen, dankzij de kwaliteit en vlotte prestaties van de uiterst handige P-touch 2450DX. Een apparaat voor gebruik op kantoor, in de fabriek of privé.

Lees de handleiding aandachtig door en bewaar deze op een handige plaats voor eventuele latere naslag.

## Verklaring van Overeenkomst

Wij, **BROTHER INDUSTRIES, LTD.**  
1-1-1, Kawagishi, Mizuho-ku,  
Nagoya 467-8562, Japan

verklaren hierbij dat het PT-2450DX labelsysteem voldoet aan de normen vastgelegd in de volgende documenten.

EMC: **EN 55022:1998 Klasse B**  
**EN 55024:1998**  
**EN 61000-3-2:1995**  
**EN 61000-3-3:1995**

volgens de voorschriften van de Richtlijn betreffende Elektromagnetische Overeenstemming 89/336/EEC (en uitgebreid per 91/263/EEC en 92/31/EEC). De netspanningsadapter voldoet eveneens aan de eisen van EN 60950 en is in overeenstemming met de voorschriften van de Richtlijn voor Lage Voltages 73/23/EEC.

Verspreid door: **BROTHER INDUSTRIES, LTD.**  
**P & H company**  
**Development DIV.**

Gebruik uitsluitend de adapter die speciaal voor dit apparaat is ontworpen. Zie de *ALGEMENE VOORZORGSMAATREGELEN* op blz. 3.

# INHOUDSOPGAVE

## ***Voordat u begint***

OVERZICHT VAN HET APPARAAT.....	1
ALGEMENE VOORZORGSMAATREGELEN.....	3
BATTERIJEN .....	4
NETSPANNINGSADAPTER .....	5
LINTCASSETTES .....	6
DE P-TOUCH AANSLUITEN OP EEN COMPUTER .....	7
DE SOFTWARE EN HET PRINTERSTUURPROGRAMMA INSTALLEREN .....	8
DE GEBRUIKERSHANDLEIDING LEZEN .....	35
WERKEN MET P-TOUCH EDITOR 3.2 .....	36
WERKEN MET P-TOUCH QUICK EDITOR.....	39
DE SOFTWARE EN HET PRINTERSTUURPROGRAMMA VERWIJDEREN.....	43
BEVESTIGEN VAN DE ETIKETTEN.....	48
REINIGEN VAN DE AFDRUKKOP/ROLLEN .....	52

## ***Verdere informatie***

AAN/UIT-SCHAKELAAR.....	53
CURSORTOETSEN .....	53
NAVIGATIEKNOP .....	55
CODE, ALT & SHIFT TOETSEN .....	55
SPATIETOETS (SPACE).....	58
TERUGKEERTOETS .....	58
NIEUW BLOK (NEW BLOCK) FUNCTIE.....	59
TAB-FUNCTIE .....	60
WISTOETS.....	62
REGELWISFUNCTIE .....	62
TOTAALWISFUNCTIE .....	63
TOETSEN VOOR SAMENGESTELDE LETTERS.....	66
ACCENTFUNCTIE .....	67
SYMBOLEN.....	68
AUTOMATISCHE OPMAAKFUNCTIE .....	70
PLAATSELIJKE OPMAAKFUNCTIE.....	79
LETTERTYPE .....	80

LETTERGROOTTE/BREEDTE.....	82
LETTERSTIJL .....	85
ONDERSTREPING.....	88
KADERS .....	89
KANTLIJNBREEDTE.....	90
HORIZONTALE CENTRERING.....	91
IN SPIEGELBEELD AFDRUKKEN .....	92
ETIKETLENGTE.....	94
STREEPJESCODE .....	95
AUTOMATISCH AFSNIJDEN.....	98
AFSNIJFUNCTIE .....	99
PRINTTOETS & LINTDOORVOER .....	100
NUMMERINGSFUNCTIE.....	100
MEERDERE EXEMPLAREN AFDRUKKEN .....	103
VALUTAOMREKENFUNCTIE .....	104
GEHEUGENFUNCTIES.....	106
VERHELPEN VAN STORINGEN .....	111
LIJST VAN FOUTMELDINGEN.....	112
TECHNISCHE GEGEVENS .....	117
TOEBEHOREN .....	118
TREFWOORDENLIJST .....	122

# *Voordat u begint*

## **OVERZICHT VAN HET APPARAAT**

### **BOVENAANZICHT**

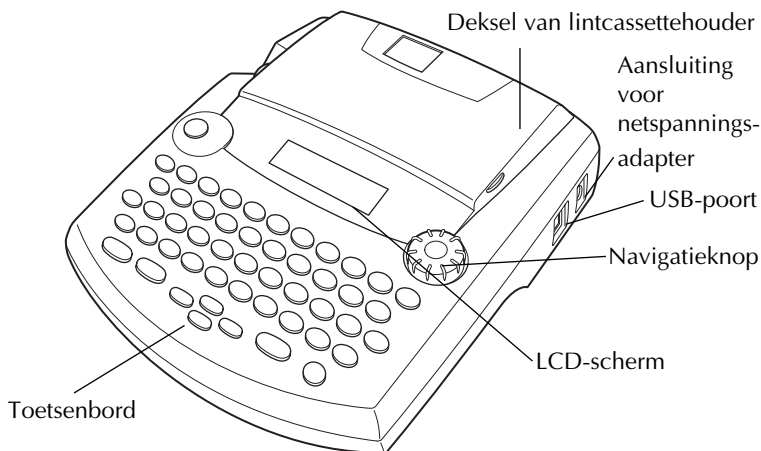

### **ONDERAANZICHT**

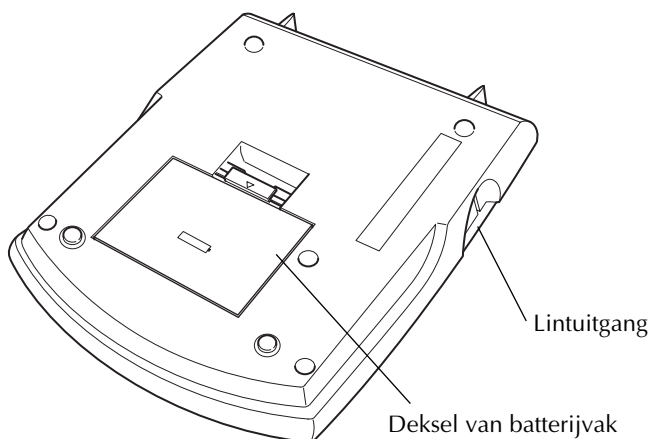

# TOETSENBOARD & LCD SCHERM

Voor Nederland

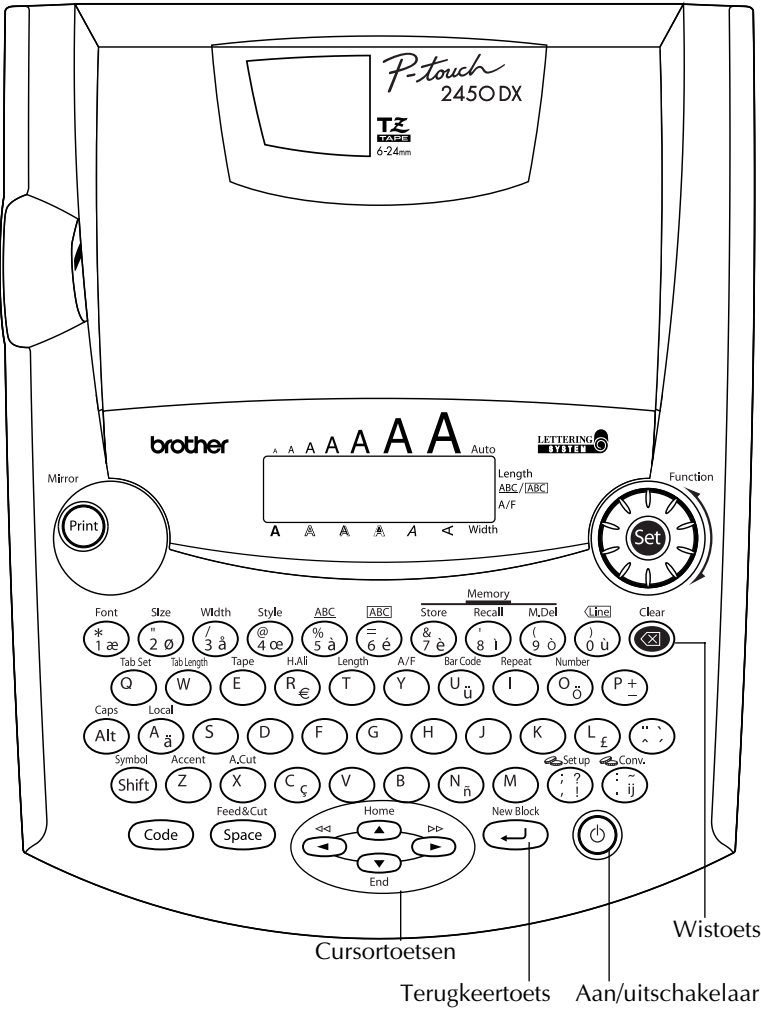

## Voor België

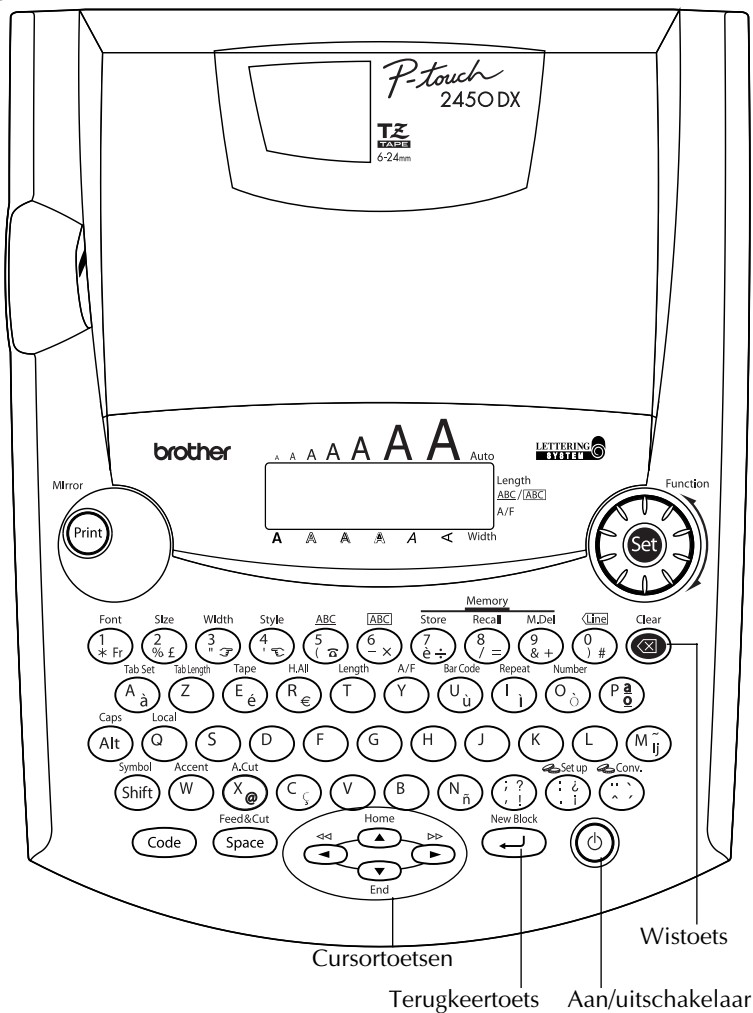

## ALGEMENE VOORZORGSMAATREGELEN

- Gebruik in dit apparaat uitsluitend Brother TZ lintcassettes. Gebruik geen andere soorten lint, die niet zijn voorzien van het **TZ** merkteken.
- Trek niet aan het lint wanneer dit uit de P-touch komt. Hierdoor kan de lintcassette beschadigd raken.

- Gebruik het apparaat niet in stoffige ruimtes. Zorg tevens dat het apparaat niet in de felle zon of in de regen staat.
- Stel het apparaat niet bloot aan vochtige lucht of hoge temperaturen. Laat het nooit op het dashboard of de hoedenplank van de auto achter.
- Laat geen rubber, plastic of vinyl langdurig op het apparaat liggen; dit kan vlekken veroorzaken.
- Gebruik voor het reinigen van het apparaat geen alcohol of andere organische oplossingen. Gebruik hiervoor uitsluitend een zachte, droge doek.
- Zorg dat er geen vloeistof of voorwerpen in het apparaat terecht komt.
- Raak, om ongevallen te voorkomen, de snijrand van het apparaat niet aan.
- Gebruik met dit apparaat uitsluitend de speciaal hiervoor ontworpen netspanningsadapter Model H/H1-9,5V 1,3A. Bij gebruik van een andere adapter vervalt de garantie.
- Probeer de netspanningsadapter niet te demonteren.
- Wanneer u denkt het apparaat geruime tijd niet te gebruiken, en zolang het niet van groot belang is dat de gegevens in het geheugen bewaard blijven, kunt u beter de batterijen uit het apparaat verwijderen om schade door eventuele batterijlekkage te voorkomen; trek eveneens de stekker van de netspanningsadapter uit het stopcontact.
- Als de netspanningsadapter op het apparaat is aangesloten en u de adapter losmaakt van het stopcontact voordat u deze losmaakt van het apparaat, kunnen alle tekstbestanden uit het geheugen worden verwijderd, ook wanneer er batterijen in het apparaat zijn aangebracht.
- **Gebruik acht AA-formaat (LR6) alkalinebatterijen in het apparaat.**
- Het is raadzaam om de USB-kabel te gebruiken die wordt geleverd bij de P-touch. Als u een andere USB-kabel moet gebruiken, zorg dan dat die van goede kwaliteit is.

## BATTERIJEN

Dit draagbare apparaat kan op de stroomvoorziening van acht (8) **AA-formaat alkalinebatterijen** overal gebruikt worden. Als de batterijen leeg zijn, moet u alle acht batterijen tegelijk door nieuwe vervangen.

### Vervangen van de batterijen:

- 1 Verwijder de deksel van het batterijvak aan de achterzijde van het apparaat.
- 2 Neem de oude batterijen uit het batterijvak.
- 3 Plaats acht nieuwe AA-formaat alkalinebatterijen in het batterijvak met de + en - polen in de juiste richting.
- 4 Breng de deksel van het batterijvak weer aan.

 *Let op dat u de nieuwe batterijen in het apparaat aanbrengt binnen de vijf minuten nadat u de oude batterijen heeft verwijderd, anders zullen de tekst die op het LCD scherm wordt getoond en de gegevens in het geheugen van het apparaat verloren gaan (tenzij het apparaat via de netspanningsadapter op een stopcontact is aangesloten). Verwijder de batterijen en verbreek de aansluiting van de netspanningsadapter wanneer u denkt het apparaat geruime tijd niet meer te gebruiken. Houd er echter rekening mee, dat bij het afsluiten van de stroomvoorziening de tekst op het LCD scherm en de gegevens in het geheugen verloren zullen gaan.*

*Als de batterijen niet met de + en - polen in de juiste richting in het apparaat zijn geplaatst, kunnen de batterijen lekken, oververhit raken of barsten, of de afdrukkop kan oververhit raken.*



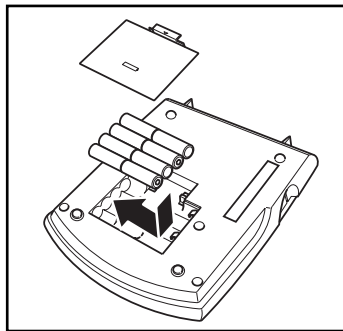
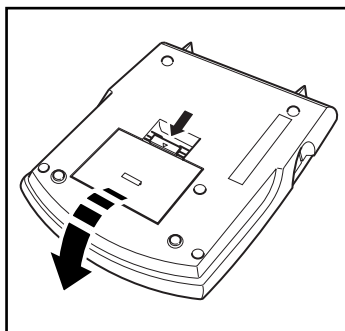

## NETSPANNINGSADAPTER

Met de netspanningsadapter (Model H/H1) kunt u het apparaat overal gebruiken waar een gewoon wandstopcontact beschikbaar is.

### Aansluiten van de netspanningsadapter:

- ❶ Steek de kleine stekker van de netspanningsadapter in de met "DC IN 9,5V" gemerkte aansluiting aan de rechterkant van het apparaat.
- ❷ Steek de grotere lichtnetstekker in het dichtstbijzijnde stopcontact.

⚠ *Gebruik uitsluitend de speciaal voor dit apparaat ontworpen netspanningsadapter. Verwijder de batterijen en verbreek de aansluiting van de netspanningsadapter wanneer u denkt het apparaat geruime tijd niet meer te gebruiken. Houd er echter rekening mee, dat bij het afsluiten van de stroomvoorziening de tekst op het LCD scherm en de gegevens in het geheugen verloren zullen gaan.*

*Als de netspanningsadapter op het apparaat is aangesloten en u de adapter losmaakt van het stopcontact voordat u deze losmaakt van het apparaat, kunnen alle tekstbestanden uit het geheugen worden verwijderd, ook wanneer er batterijen in het apparaat zijn aangebracht.*

*Het is aanbevolen het apparaat op stroomvoorziening van de netspanningsadapter te gebruiken voor het afdrukken van grote lettertypes en streepjescodes op lint van of 24 mm breed, aangezien deze afdrukfuncties veel stroom vergen en de batterijen snel zullen uitputten.*

## LINTCASSETTES

Bij dit apparaat wordt één TZ lintcassette geleverd. In de winkel is voor deze machine echter een ruim assortiment TZ lintcassettes verkrijgbaar, met uiteenlopende kleuren en verschillende lintafmetingen, voor duidelijke kleurcodering en andere toepassingen met een bepaalde stijl.

Met dit in gedachten hebben wij dit apparaat zodanig ontworpen dat de lintcassettes snel geplaatst en verwisseld kunnen worden.

### Verwisselen van een lintcassette:

- ❶ Maak de deksel van de lintcassettehouder open. De aanwezige cassette wordt vrijgezet.
- ❷ Neem het cassette uit de houder door deze recht omhoog te trekken.
- ❸ Als er een lus is in het lint van de cassette die u gaat plaatsen, trek deze dan strak door het tandwielletje met een vinger in de richting van de pijl op de cassette te draaien. Let er tevens op dat het eind van het lint onder de lintgeleiders loopt.  
*☞ Als u een nieuwe cassette gebruikt voorzien van een stopper, vergeet dan niet de stopper uit de cassette te nemen.*
- ❹ Plaats de lintcassette stevig in de houder. Zorg dat de achterzijde van de cassette volledig tegen de onderzijde van de houder aanligt.  
*☞ Let er bij het insteken van de lintcassette op dat het binnenste lint niet aan de hoek van de metalen geleider blijft haken.*
- ❺ Sluit de deksel van de lintcassettehouder en schakel het apparaat in.
- ❻ Houd de **Code** toets ingedrukt en druk dan éénmaal op de **Feed&Cut** **Space** toets om het lint door te voeren en eventuele speling strak te trekken.

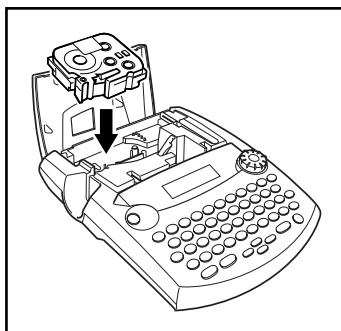
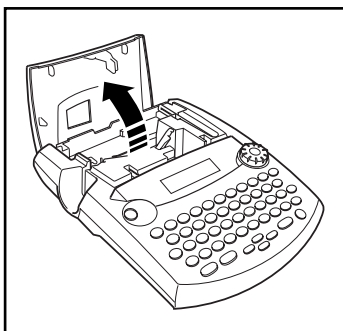

## DE P-TOUCH AANSLUITEN OP EEN COMPUTER

Dit apparaat heeft een USB-poort, zodat u de P-touch kunt aansluiten op uw IBM-compatibele pc of Macintosh computer en labels kunt afdrukken die u hebt gemaakt met de P-touch Editor software.

☞ **Installeer de P-touch Editor software en het printerstuurprogramma voordat u de P-touch aansluit op de computer of aanzet.** Volg de installatieprocedure op blz. 8 t/m 34 als u de P-touch Editor software en het printerstuurprogramma wilt installeren en sluit de P-touch pas op de computer aan wanneer u hiertoe wordt geïnstrueerd.

Het is raadzaam om de USB-kabel te gebruiken die wordt geleverd bij de P-touch. Als u een andere USB-kabel moet gebruiken, zorg dan dat die van goede kwaliteit is.

### Hoe u de P-touch aansluit op de computer:

- 1 Steek de platte aansluiting van de USB-kabel in de USB-poort op de computer.
- 2 Steek de vierkante stekker van de USB-kabel in de USB-poort aan de rechterkant van de P-touch.
- 3 Zet de P-touch aan.

☞ *Wanneer de USB-aansluiting via een hub geschiedt, hangt het van het soort hub af of een goede aansluiting mogelijk is. Als u niet kunt afdrukken via een hub-verbinding, probeert u de PT-2450DX direct aan te sluiten op de computer met de USB-interfacekabel.*

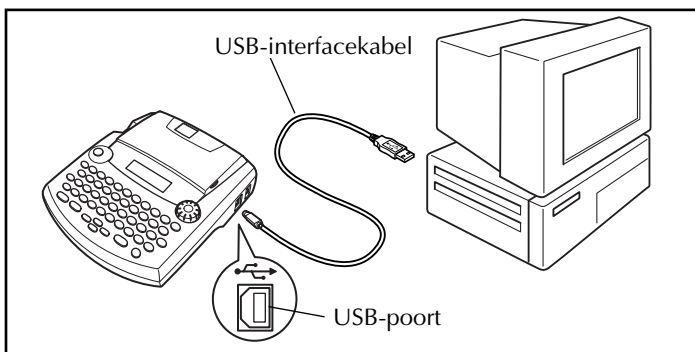

Als de P-touch via een USB-kabel op een computer is aangesloten, schakelt de P-touch om naar de Interfacemodus wanneer gegevens via de computer naar het apparaat worden gezonden.

☞ *U kunt de Interfacemodus afsluiten en terugkeren naar de tekst door op een willekeurige toets te drukken.*

☞ *U kunt de P-touch niet op Interfacemodus zetten tijdens het afdrukken of het invoeren van tape.*

## DE SOFTWARE EN HET PRINTERSTUURPROGRAMMA INSTALLEREN

Twee applicaties op de bijgesloten cd-rom geven u nog meer illustratie- en lay-outmogelijkheden bij het maken van labels op uw P-touch:

Cd-rom: P-touch Editor 3.2 en P-touch Quick Editor. Bij beide applicaties moet u ook het printerstuurprogramma installeren om labels te kunnen afdrukken vanaf de P-touch.

### Op een computer met Windows®

#### VOOR DE INSTALLATIE

Controleer of uw systeemconfiguratie voldoet aan de volgende vereisten.

**Computer:** IBM pc of compatibel.

**Besturingssysteem:** Microsoft® Windows® 98, 98 SE, Me, 2000 Professional of XP kant-en-klaar geïnstalleerd

- ☞ *Om de software te installeren op computers met Windows® 2000 hebt u toegangsrechten van beheerder nodig. Om te kunnen afdrukken is machtiging als hoofgebruiker of beheerder vereist. Deze software kan niet worden gebruikt in de groep Gebruikers. De software is bovendien niet compatibel met het Windows® 2000 Server besturingssysteem.*
- ☞ *In Windows® XP kunt u alleen afdrukken en installeren vanuit een account met machtiging als beheerder. Vanuit een account met beperkte machtiging kunt u deze handelingen niet uitvoeren.*

**Vrije ruimte op vaste schijf:** Minstens 20 MB (100 MB voor volledige installatie)

- ☞ *Voor het afdrukken van lange labels of grote hoeveelheden gegevens hebt u wellicht 100MB ruimte nodig op de vaste schijf.*

**Geheugen:** Minstens 64 MB

**Beeldscherm:** VGA of hogere graphics-kaart

**USB-poort**

**Cd-romstation**

#### DE P-TOUCH EDITOR 3.2 SOFTWARE INSTALLEREN

De P-touch Editor 3.2 software omvat allerlei complexe functies voor het afdrukken van streepjescode en afbeeldingen, zodat u elk denkbaar label kunt ontwerpen. Installeer de P-touch Editor 3.2 software op een pc volgens onderstaande instructies.

- ☞ ***Sluit de P-touch niet aan op de computer voordat u de software hebt geïnstalleerd, aangezien hierdoor vaak fouten optreden tijdens de installatie. Sluit de P-touch pas aan wanneer u hiertoe uitgenodigd wordt.***
- ❶ Plaats de bijgesloten cd-rom in het cd-romstation van de computer.

- 2 Automatisch verschijnt een dialoogvenster waarin u de taal van “Installatieprogramma” selecteert. Selecteer de gewenste taal en klik vervolgens op “OK”.

 Als het dialoogvenster niet automatisch verschijnt, dubbelklikt u op “Deze computer” op het bureaublad en vervolgens dubbelklikt u op het cd-romstation met de cd-rom. (In Windows® XP klikt u op “Deze computer” in het menu “Start” en vervolgens dubbelklikt u op het cd-romstation met de cd-rom.) Vervolgens dubbelklikt u op “Setup.exe” om het dialoogvenster weer te geven.



- 3 Klik op de bovenste knop (P-touch Editor). De wizard InstallShield® wordt opgestart om de P-touch Editor software te installeren en het dialoogvenster “Welkom” verschijnt.

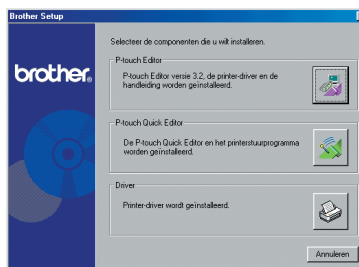

 U installeert de P-touch Quick Editor software door de klikken op de tweede knop van boven (P-touch Quick Editor). Vervolg met de procedure in DE P-TOUCH QUICK EDITOR SOFTWARE INSTALLEREN op blz. 12.



 Wilt u alleen het printerstuurprogramma installeren, dan klikt u op de onderste knop (Driver). (Werkt u met Windows® XP, dan verschijnt een melding dat het printerstuurprogramma de compatibiliteitstest van Brother zelf heeft doorstaan en dat u moet klikken op “Toch doorgaan” als een waarschuwing melding verschijnt. Klik op “OK”.)



- 4 Lees het dialoogvenster “Welkom” zorgvuldig en klik vervolgens op de knop “Volgende” om door te gaan. Het dialoogvenster “Gebruikersgegevens” verschijnt.

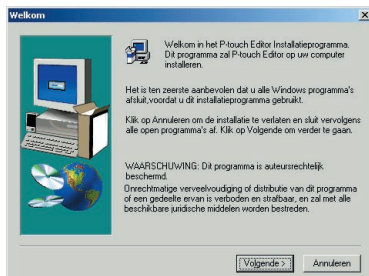

- 5 Typ de nodige gegevens in de betreffende kaders (Als de gegevens reeds zijn geregistreerd in Windows®, verschijnen deze automatisch.) en klik op “Volgende”.



- 6 Een dialoogvenster verschijnt met een verzoek om de ingevoerde gegevens te bevestigen.

Klik op “Ja” om de ingevoerde informatie te bevestigen.

 *Wilt u de geregistreerde informatie wijzigen, dan klikt u op “Nee” en keert u terug naar stap 4.*



- 7 Het dialoogvenster “Installatietype” verschijnt.

Selecteer de installatiemethode en klik op “Volgende”.

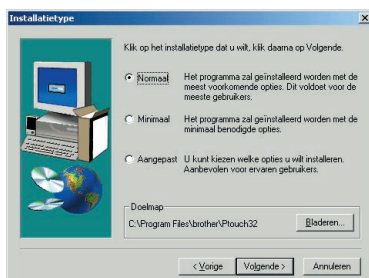

## •Voor een “Standaard” installatie of “Minimale” installatie

Selecteert u “Normaal” of “Minimaal” en vervolgens klikt u op “Volgende”, waarna de installatie onmiddellijk begint.

**Normaal:** Alle elementaire opties (P-touch Editor 3.2, Clip art, Auto Format sjablonen, Help en lettertypen) worden geïnstalleerd.

**Minimaal:** Alleen P-touch Editor 3.2 wordt geïnstalleerd.

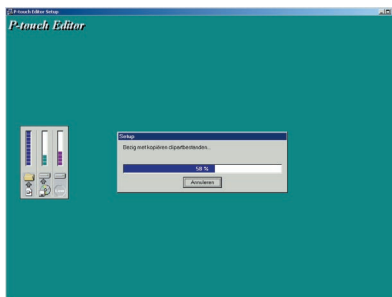

## •Voor een “Aangepaste” installatie

Selecteert u “Aangepast” en klikt u vervolgens op “Volgende”; er verschijnt een dialoogvenster waarin u kunt selecteren welke opties u wilt installeren. Alleen de aangevinkte opties worden geïnstalleerd. Naast de basisopties van een normale installatie kunt u ook de handleiding installeren.

1) Selecteer welke opties u wilt installeren.

**Editor:** P-touch Editor 3.2 software

**Clipart:** Illustraties voor de P-touch Editor 3.2 Clip Art functie

**Lettertypen:** Extra oorspronkelijke lettertypen.

**Sjablonen voor automatische opmaak:** Sjablonen voor de functie Auto Format (Automatische opmaak)

**Help:** Help bestanden voor P-touch Editor 3.2

**Gebruikershandleiding:** HTML Gebruikershandleiding voor P-touch Editor 3.2 (U kunt de Gebruikershandleiding ook bekijken vanaf de cd-rom.)

Wanneer u kunt klikken op de knop “Wijzig”, indien u een optie heeft geselecteerd, dan kunt u subcomponenten selecteren. Klik op de knop “Wijzig” om het dialoogvenster “Subcomponenten selecteren” weer te geven en selecteer vervolgens de subcomponenten die u wilt installeren door er een vinkje naast te zetten.

Wanneer u bepaalde opties of subcomponenten niet installeert zijn sommige P-touch Editor functies wellicht niet beschikbaar. Wanneer u de gewenste subcomponenten hebt geselecteerd, klikt u op “Doorgaan”.

2) Klik op “Volgende” om de installatie te starten.

- 8 Wanneer u de P-touch Editor hebt geïnstalleerd, verschijnt een dialoogvenster waarin u kunt selecteren of u het printerstuurprogramma al dan niet wilt installeren.

Als u het printerstuurprogramma wilt installeren klikt u op “Ja”.



- ☞ *Alleen Windows® XP: Er verschijnt een melding dat het printerstuurprogramma de compatibiliteitstest van Brother zelf heeft doorstaan en dat u moet klikken op “Toch doorgaan” als een waarschuwing melding verschijnt. Klik op “OK”.*



Het eerste dialoogvenster “Setup voor stuurprogramma” verschijnt met de mededeling dat het PT-2450DX printerstuurprogramma wordt geïnstalleerd.

Vervolg met de procedure in *HET USB-PRINTERSTUURPROGRAMMA INSTALLEREN* op blz. 16.

- ☞ *Is het printerstuurprogramma reeds geïnstalleerd, klik dan op “Nee”.*

- 9 Wanneer de installatie van P-touch Editor is voltooid, verschijnt een dialoogvenster waarmee u een upgrade kunt maken van P-touch Editor 3.2, zodat het compatibel wordt met Access 2000.

Wilt u de upgrade van P-touch Editor 3.2 maken voor Access 2000, dan klikt u op “Ja” en volgt u de instructies die verschijnen.

Wilt u de upgrade van P-touch Editor 3.2 voor Access 2000 niet, dan klikt u op “Nee”.

- ☞ *Als een dialoogvenster verschijnt met de melding dat de installatie is voltooid en dat u de computer opnieuw moet opstarten, selecteert u de betreffende optie; vervolgens klikt u op de knop “Voltooien” om de computer opnieuw op te starten en neemt u de cd-rom uit het cd-romstation.*



## DE P-TOUCH QUICK EDITOR SOFTWARE INSTALLEREN

De P-touch Quick Editor software biedt snelle toegang tot eenvoudige functies voor het ontwerpen van labels, zoals het gemakkelijk invoeren van tekst en direct afdrucken van labels. Installeer de P-touch Quick Editor software op een pc volgens onderstaande instructies.

- ☞ ***Sluit de P-touch niet aan op de computer voordat u de software hebt geïnstalleerd, aangezien hierdoor vaak fouten optreden tijdens de installatie. Sluit de P-touch pas aan wanneer u hiertoe uitgenodigd wordt.***

- 1 Plaats de bijgesloten cd-rom in het cd-romstation van de computer.



- 2 Automatisch verschijnt een dialoogvenster waarin u de taal van “Installatieprogramma” selecteert.

Selecteer de gewenste taal en klik vervolgens op “OK”.

- Als het dialoogvenster niet automatisch verschijnt, dubbelklikt u op “Deze computer” op het bureaublad en vervolgens dubbelklikt u op het cd-romstation met de cd-rom. (In Windows® XP klikt u op “Deze computer” in het menu “Start” en vervolgens dubbelklikt u op het cd-romstation met de cd-rom.) Vervolgens dubbelklikt u op “Setup.exe” om het dialoogvenster weer te geven.

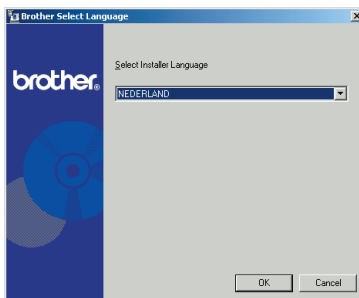

- 3 Klik op de middelste knop “P-touch Quick Editor”. De wizard InstallShield® voor de installatie van de P-touch Quick Editor software wordt opgestart en het dialoogvenster “Welkom” verschijnt.

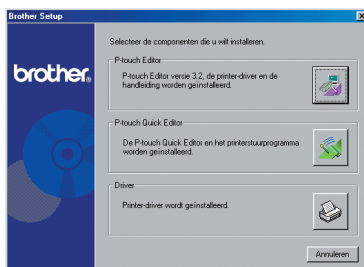

- Wilt u de P-touch Editor 3.2 software installeren, klik dan op de bovenste knop “P-touch Editor”. Vervolg met de procedure in DE P-TOUCH EDITOR 3.2 SOFTWARE INSTALLEREN op blz. 8.



- Wilt u alleen het printerstuurprogramma installeren, dan klikt u op de onderste knop (Driver). (Werkt u met Windows® XP, dan verschijnt een melding dat het printerstuurprogramma de compatibiliteitstest van Brother zelf heeft doorstaan en dat u moet klikken op “Toch doorgaan” als een waarschuwing melding verschijnt. Klik op “OK”.)



- 4 Lees het dialoogvenster “Welkom” zorgvuldig en klik vervolgens op de knop “Volgende” om door te gaan. Het dialoogvenster “Gebruikersgegevens” verschijnt.



- 5 Typ de nodige gegevens in de betreffende kaders (Als de gegevens reeds zijn geregistreerd in Windows®, verschijnen deze automatisch.) en klik op “Volgende”.



- 6 Een dialoogvenster verschijnt met een verzoek om de ingevoerde gegevens te bevestigen.

Klik op “Ja” om de ingevoerde informatie te bevestigen.

 *Wilt u de geregistreerde informatie wijzigen, dan klikt u op “Nee” en keert u terug naar stap 4.*

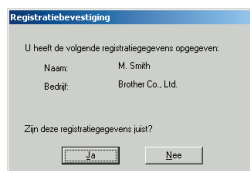

- 7 Het dialoogvenster “Kies bestemming” verschijnt.

Klik op “Volgende” om de installatie te starten.

 *Wilt u P-touch Quick Editor installeren op een andere plaats, dan klikt u op “Bladeren” en selecteert u vervolgens de installatiemap in het dialoogvenster “Map kiezen” dat verschijnt. Klik vervolgens op “OK”.*



- 8 Nadat P-touch Quick Editor is geïnstalleerd, verschijnt een dialoogvenster waarin u kunt selecteren waar snelkoppelingen naar P-touch Quick Editor worden toegevoegd. Selecteer de gewenste plaatsen voor de snelkoppelingen en klik vervolgens op “Volgende”.



- 9 Een dialoogvenster verschijnt waarin u kunt selecteren of u het printerstuurprogramma al dan niet wilt installeren.

Als u het printerstuurprogramma wilt installeren klikt u op “Ja”.

Het eerste dialoogvenster “Setup voor stuurprogramma” verschijnt met de mededeling dat het PT-2450DX printerstuurprogramma wordt geïnstalleerd.

Vervolg met de procedure in *HET USB-PRINTERSTUURPROGRAMMA INSTALLEREN* op blz. 16.



-  *Is het printerstuurprogramma reeds geïnstalleerd, klik dan op “Nee”. Een dialoogvenster verschijnt met de melding dat de installatie is voltooid. Selecteer “Ja, ik wil mijn computer nu opnieuw opstarten.”, klik op “Voltooien” om de computer opnieuw op te starten en haal de cd-rom uit het cd-romstation.*

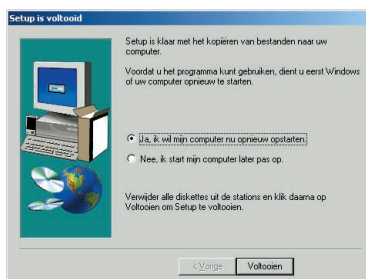

## HET USB-PRINTERSTUURPROGRAMMA INSTALLEREN

Met Plug-and-Play worden nieuwe apparaten die op het systeem worden aangesloten opgespoord, en hun stuurprogramma's automatisch geïnstalleerd. Als de P-touch 2450DX moet worden aangesloten via de USB-poort, wordt het stuurprogramma geïnstalleerd via Plug-and-Play. Lees de onderstaande installatie-instructies zorgvuldig voordat u het printerstuurprogramma van de cd-rom installeert.

**Sluit de P-touch pas aan op de computer als u hiertoe wordt geïnstrueerd; anders wordt het printerstuurprogramma wellicht niet juist geïnstalleerd.**

### Met Windows® 98, 98 SE, Me of 2000:

- 1 Een dialoogvenster verschijnt met de melding dat het printerstuurprogramma PT-2450DX zal worden geïnstalleerd.
- 2 Klik op “Volgende”. Een dialoogvenster verschijnt met de instructie om de P-touch aan te sluiten op de computer.
- 3 Sluit de P-touch aan op de computer met de bijgesloten USB-interfacekabel volgens de instructies op blz. 7 en zet vervolgens de P-touch aan. Een dialoogvenster verschijnt met de melding dat het printerstuurprogramma is geïnstalleerd.

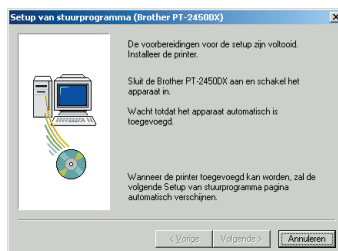
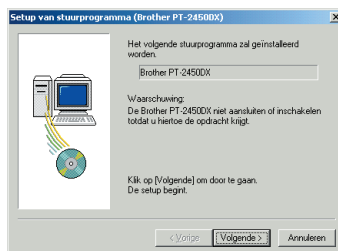

#### 4 Klik op “Voltooien”.

Als een dialoogvenster verschijnt met de melding dat de installatie is voltooid en dat de computer opnieuw moet worden opgestart, selecteert u de optie om de computer opnieuw op te starten; vervolgens klikt u op “Voltooien” om de computer opnieuw op te starten en haalt u de cd-rom uit het cd-romstation van de computer.

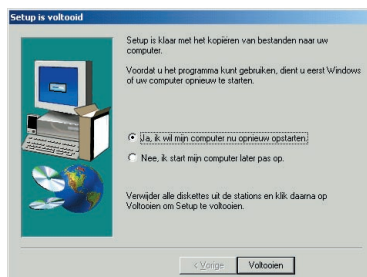

### Met Windows® XP:

Alleen Windows® XP: Er verschijnt een melding dat het printerstuurprogramma de compatibiliteitstest van Brother zelf heeft doorstaan en dat u moet klikken op “Toch doorgaan” als een waarschuwing melding verschijnt. Klik op “OK”.



#### 1 Een dialoogvenster verschijnt met de melding dat het printerstuurprogramma PT-2450DX zal worden geïnstalleerd. Klik op “Volgende”.



#### 2 Een dialoogvenster verschijnt met de instructie om de P-touch aan te sluiten op de computer.

Sluit de P-touch aan op de computer met de bijgesloten USB-interfacekabel volgens de instructies op blz. 7 en zet vervolgens de P-touch aan.



- 3 Het eerste dialoogvenster van de “Wizard Nieuwe hardware gevonden” verschijnt. Selecteer “De software automatisch installeren (aanbevolen)” en klik vervolgens op “Volgende”.

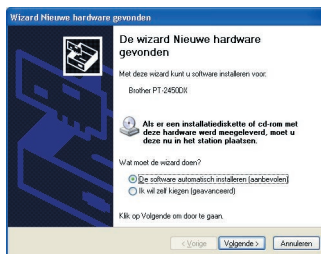

- 4 Een dialoogvenster verschijnt met de waarschuwing dat de software niet door de Windows® Logo test is gekomen.

Klik op “Toch doorgaan” als u de installatie wilt voortzetten.



- 5 Een dialoogvenster van de “Wizard Nieuwe hardware gevonden” verschijnt met de melding dat deze wizard de installatie van de software voor de PT-2450DX heeft voltooid. Klik op “Voltooien”.



Als een dialoogvenster “Setup van stuurprogramma” verschijnt met de melding dat het printerstuurprogramma is geïnstalleerd, klikt u op “Voltooien”.



- 6 Een dialoogvenster verschijnt met de melding dat de installatie is voltooid.

Selecteer “Ja, ik wil mijn computer nu opnieuw opstarten”. (of “Ja, meteen opstarten” als het printerstuurprogramma afzonderlijk is geïnstalleerd), klik op “Voltoeien” om de computer opnieuw op te starten en haal de cd-rom uit het cd-romstation van de computer.

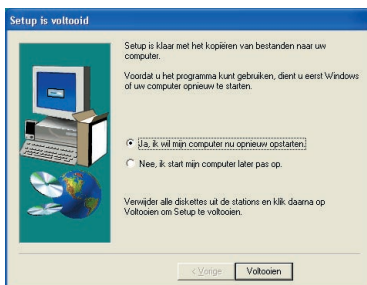

## EEN USB-PRINTERSTUURPROGRAMMA VERVANGEN OF TOEVOEGEN

- 1 Schakel de P-touch uit en ontkoppel deze van de computer.

- 2 Plaats de bijgesloten cd-rom in het cd-romstation van de computer. Automatisch verschijnt een dialoogvenster waarin u de taal van “Installatieprogramma” selecteert.

Als het dialoogvenster niet automatisch verschijnt, dubbelklikt u op “Deze computer” op het bureaublad en vervolgens dubbelklikt u op het cd-romstation met de cd-rom. (In Windows® XP klikt u op “Deze computer” in het menu “Start” en vervolgens dubbelklikt u op het cd-romstation met de cd-rom.) Vervolgens dubbelklikt u op “Setup.exe” om het dialoogvenster weer te geven.



- 3 Selecteer de gewenste taal en klik vervolgens op “OK”.

- 4 Klik op de onderste knop (Driver).

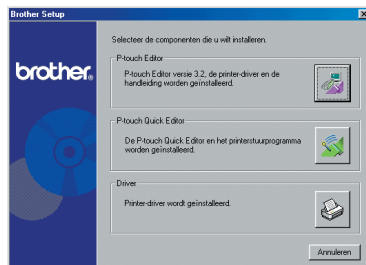

- ☞ Alleen Windows® XP: Er verschijnt een melding dat het printerstuurprogramma de compatibiliteitstest van Brother zelf heeft doorstaan en dat u moet klikken op “Toch doorgaan” als een waarschuwing melding verschijnt. Klik op “OK”.



- 5 Een dialoogvenster “Setup van stuurprogramma” verschijnt waarin u kunt selecteren of u het PT-2450DX printerstuurprogramma wilt vervangen, toevoegen of wissen.

Selecteer ofwel “Vervangen door de nieuwe Brother PT-245DX” of “Brother PT-2450DX toevoegen” en klik op “Volgende”.

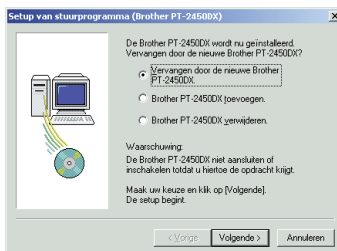

- ☞ Als u “Vervangen door de nieuwe Brother PT-2450DX” selecteerde, wordt het eerder geïnstalleerde printerstuurprogramma verwijderd en vervangen door een nieuw. Selecteer deze optie wanneer het gaat om een upgrade van printerstuurprogramma of wanneer u Windows® 2000 of XP hebt en overstapt op een P-touch 2450DX met een ander serienummer.
- ☞ Hebt u “Brother PT-2450DX toevoegen” geselecteerd, dan wordt een nieuw printerstuurprogramma toegevoegd. Met een USB-aansluiting op Windows® 98 of Me wordt slechts een poort toegevoegd, zonder deze toe te voegen als nieuwe printer. Selecteer deze optie wanneer u meerdere P-touch 2450DX apparaten aansluit op dezelfde computer.
- ☞ Wilt u het printerstuurprogramma verwijderen, volg dan de procedure in HET PRINTERSTUURPROGRAMMA VERWIJDEREN op blz. 43.

## **Met Windows® 98, 98 SE, Me of 2000:**

- 6 Een dialoogvenster verschijnt met de instructie om de P-touch aan te sluiten op de computer.
- Sluit de P-touch aan op de computer met de bijgesloten USB-interfacekabel volgens de instructies op blz. 7 en zet vervolgens de P-touch aan.





- 7 Een dialoogvenster verschijnt met de melding dat het printerstuurprogramma is geïnstalleerd.

Klik op “Voltooien”.

Als een dialoogvenster verschijnt met de melding dat de computer opnieuw moet worden opgestart, selecteer dan de optie om de computer opnieuw op te starten en klik op “Voltooien”.



## Met Windows® XP:

- 6 Een dialoogvenster verschijnt met de instructie om de P-touch aan te sluiten op de computer.

Sluit de P-touch aan op de computer met de bijgesloten USB-interfacekabel volgens de instructies op blz. 7 en zet vervolgens de P-touch aan.

- 7 Een dialoogvenster verschijnt met de melding dat het printerstuurprogramma is geïnstalleerd. Het eerste dialoogvenster van de “Wizard Nieuwe hardware gevonden” verschijnt.

Selecteer “De software automatisch installeren (aanbevolen)” en klik vervolgens op “Volgende”.



- 8 Een dialoogvenster verschijnt met de waarschuwing dat de software niet door de Windows® Logo test is gekomen.

Klik op “Toch doorgaan” als u de installatie wilt voortzetten.



- 9 Een dialoogvenster van de “Wizard Nieuwe hardware gevonden” verschijnt met de melding dat deze wizard de installatie van de software voor de PT-2450DX heeft voltooid. Klik op “Voltooien”.



- 10 Een dialoogvenster “Setup van stuurprogramma” verschijnt met de melding dat het printerstuurprogramma is geïnstalleerd. Selecteer “Ja, meteen opstarten”, klik op “Voltooien” om de computer opnieuw op te starten en haal de cd-rom uit het cd-romstation van de computer.

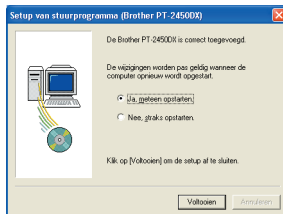

## Op een Macintosh computer

De software voor de Mac is uitsluitend geschikt voor een Macintosh met een Engelstalig besturingssysteem. Op Mac-computers met een besturingssysteem in een andere taal loopt de software veelal niet correct.

### VOOR DE INSTALLATIE

Controleer of uw systeemconfiguratie voldoet aan de volgende vereisten.

**Computer:** Macintosh met Power PC processor

**Besturingssysteem:** Mac OS 8.6 tot 9.X of OS X 10.1 tot 10.2.4

**Vrije ruimte op vaste schijf:** Minstens 20 MB (100 MB voor volledige installatie)

ⓘ *Voor het afdrukken van lange labels of grote hoeveelheden gegevens hebt u wellicht 100MB ruimte nodig op de vaste schijf.*

**Geheugen:** Minstens 32 MB

**USB-poort** (standaard geïnstalleerd)

**Cd-romstation**

### DE P-TOUCH EDITOR 3.2 SOFTWARE INSTALLEREN

De P-touch Editor 3.2 software omvat allerlei complexe functies voor het afdrukken van streepjescode en afbeeldingen, zodat u elk denkbaar label kunt ontwerpen. Installeer de P-touch Editor 3.2 software op een Macintosh volgens onderstaande instructies.

## Met Mac OS 8.6 tot 9.X:

- 1 Schakel de P-touch en de Macintosh uit en sluit daarna de P-touch aan op de computer met de bijgesloten USB-interfacekabel volgens de instructies op blz. 7. **Controleer of de P-touch uit staat.**
- 2 Zet de Macintosh aan.
- 3 Plaats de bijgesloten cd-rom in het cd-romstation van de computer.
- 4 Dubbelklik op de map "Mac OS 9" om deze te openen.

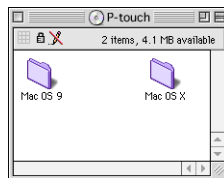

- 5 Dubbelklik op de map "P-touch Editor 3.2" om deze map te openen.



- 6 Dubbelklik in de map die verschijnt op het pictogram van het installatieprogramma van P-touch Editor 3.2. Het installatieprogramma wordt opgestart.

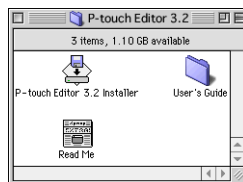

- 7 Selecteer de installatiemethode.

### •Voor een elementaire installatie

Wanneer u klikt op "Install" (Installeren) worden onmiddellijk alle opties geïnstalleerd.

Ook het PT-2450DX printerstuurprogramma wordt automatisch geïnstalleerd.

 *U hebt ongeveer 20 MB beschikbare ruimte op de harde schijf nodig om de installatie te starten. Wanneer u alle opties wilt installeren, hebt u ongeveer 100 MB beschikbare ruimte op uw vaste schijf nodig. Is er genoeg ruimte op de vaste schijf beschikbaar, klik dan op "Install" (Installeren).*

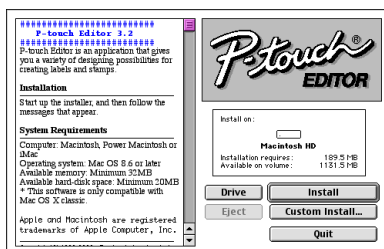

## • Voor een aangepaste installatie

Wanneer u klikt op “Custom Install” (Aangepaste installatie) wordt een dialoogvenster weergegeven waarin u kunt selecteren welke opties u wilt installeren.

Alleen de aangevinkte opties worden geïnstalleerd. Selecteer de opties die u wilt installeren en klik op “Install” (Installeren).

- ☛ Als u wilt afdrukken van de P-touch 2450DX, moet u “PT-2450DX Driver” (PT-2450DX stuurprogramma) selecteren voor de installatie.
- ☛ Wanneer bepaalde opties niet worden geïnstalleerd, zijn sommige functies van de P-touch Editor wellicht niet beschikbaar.

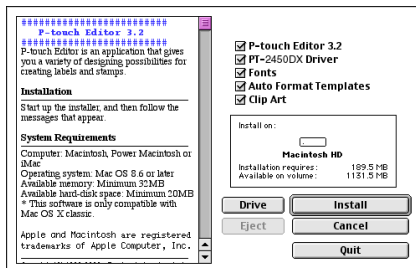

- 8 Wanneer het dialoogvenster verschijnt met de melding dat de installatie is voltooid, klikt u op “Quit” (Afsluiten).

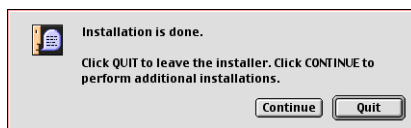

- 9 Wanneer het dialoogvenster verschijnt met de vraag of u de computer opnieuw wilt opstarten, klikt u op “Restart” (Opnieuw opstarten) om de computer opnieuw op te starten.



## Met Mac OS X 10.1 tot 10.2.4

- 1 Schakel de P-touch en de Macintosh uit, en sluit daarna de P-touch aan op de computer met de bijgesloten USB-interfacekabel volgens de instructies op blz. 7. **Controleer of de P-touch uit staat.**
- 2 Zet de Macintosh aan.
- 3 Plaats de bijgesloten cd-rom in het cd-romstation van de computer.
- 4 Dubbelklik op de map "Mac OS X" om deze map te openen.

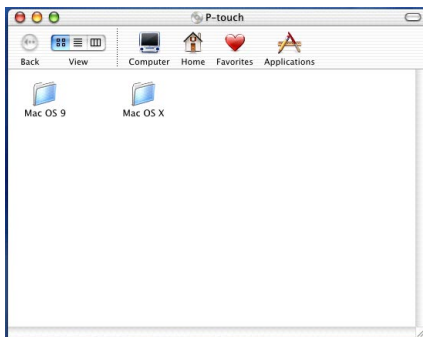

- 5 Dubbelklik op de map "P-touch Editor 3.2" om deze map te openen.



- 6 Dubbelklik op het pictogram van het installatieprogramma van P-touch Editor 3.2 in de map die verschijnt.



- 7 Het installatieprogramma wordt opgestart en het dialoogvenster "Introduction" (Inleiding) verschijnt. Klik op "Next" (Volgende).

Wanneer u op "Next" (Volgende) drukt, verschijnt een boodschap met de waarschuwing dat een oudere versie van de software is geïnstalleerd. Let op dat u de oudere versie van de software verwijderd voordat u de nieuwe software installeert. Meer bijzonderheden over het verwijderen van de software vindt u onder "Hoe u de P-touch Editor 3.2 software verwijderd" op blz. 46.

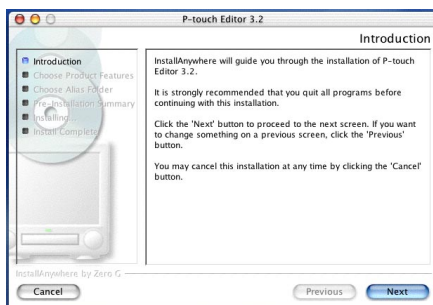

- 8 Het dialoogvenster “Choose Product Components” (Productcomponenten kiezen) verschijnt.

Selecteer de installatiemethode.

• **Voor een standaardinstallatie**

Klik op “Next” (Volgende) om direct alle opties te installeren.

- ☞ *U hebt ongeveer 20 MB beschikbare ruimte op de harde schijf nodig om de installatie te starten. Wanneer u alle opties wilt installeren, hebt u ongeveer 100 MB beschikbare ruimte op uw vaste schijf nodig.*

• **Voor een minimale installatie**

Selecteer “Minimal” (Minimaal) in de lijst “Feature Set” (Functies) en klik vervolgens op “Next” (Volgende) om slechts de installatie van de applicatie P-touch Editor 3.2 te starten.

- ☞ *Wanneer bepaalde opties (zoals de Auto Format sjablonen en de Clip Art) niet zijn geïnstalleerd, zijn sommige functies van de P-touch Editor wellicht niet beschikbaar.*

• **Voor een aangepaste installatie**

Selecteer “Custom” (Aangepast) in de lijst “Feature Set” (Functies) om een lijst opties weer te geven die u kunt selecteren om te installeren.

Alleen de aangevinkte opties worden geïnstalleerd. Selecteer de opties die u wilt installeren en klik op “Next” (Volgende).

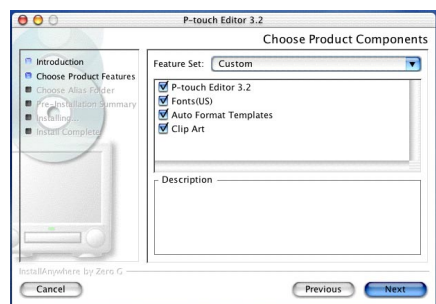
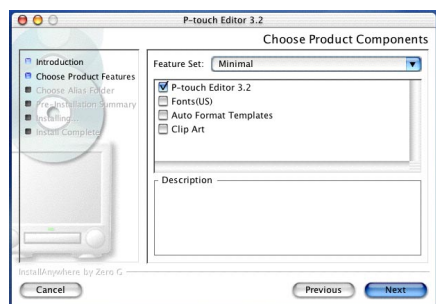
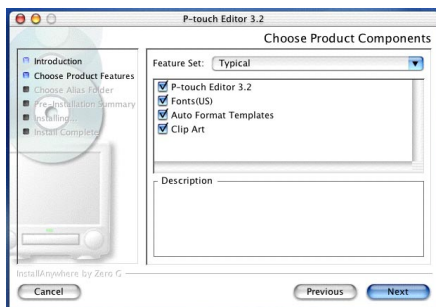

- 9 Het dialoogvenster “Choose Alias Folder” (Map kiezen voor alias) verschijnt, waarin u kunt selecteren waar een alias voor de P-touch Editor 3.2 zal worden toegevoegd. Selecteer de gewenste locatie voor de alias en klik op “Next” (Volgende).



- 10 Een dialoogvenster, waarin u de installatiekeuze kunt controleren, verschijnt. Controleer of de installatie naar wens wordt uitgevoerd en klik vervolgens op “Install” (Installeren).

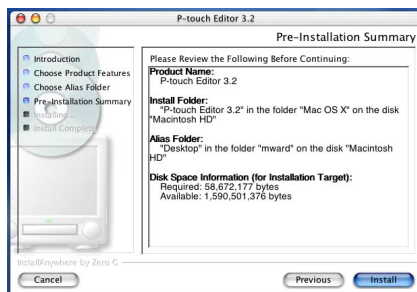

- 11 Wanneer P-touch Editor is geïnstalleerd, verschijnt een dialoogvenster met de melding dat de installatie is voltooid. Klik op “Done” (Gereed) en start de computer opnieuw op.

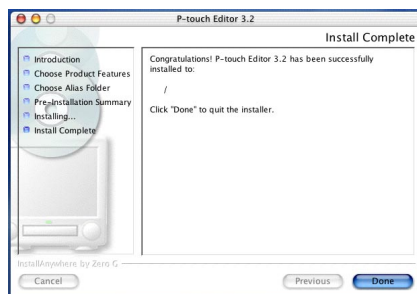

## DE P-TOUCH QUICK EDITOR SOFTWARE INSTALLEREN

De P-touch Quick Editor software biedt snelle toegang tot eenvoudige functies voor het ontwerpen van labels, zoals het gemakkelijk invoeren van tekst en direct afdrucken van labels. Installeer de P-touch Quick Editor software op een Macintosh volgens onderstaande instructies.

### Met Mac OS 8.6 tot 9.X:

- 1 Schakel de P-touch en de Macintosh uit en sluit daarna de P-touch aan op de computer met de bijgesloten USB-interfacekabel volgens de instructies op blz. 7. **Controleer of de P-touch uit staat.**

- 2 Zet de Macintosh aan.
- 3 Plaats de bijgesloten cd-rom in het cd-romstation van de computer.
- 4 Dubbelklik op de map "Mac OS 9" om deze te openen.

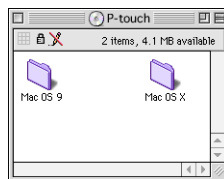

- 5 Dubbelklik op het pictogram van het installatieprogramma van P-touch Editor 3.2 in de map die verschijnt. Het installatieprogramma wordt opgestart.

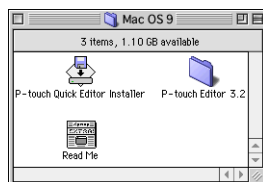

- 6 Selecteer de installatiemethode.

#### •Voor een elementaire installatie

Wanneer u op "Install" (Installeren) klikt, worden de elementaire opties onmiddellijk geïnstalleerd.

 U hebt ongeveer 20 MB beschikbare ruimte op de harde schijf nodig om de installatie te starten. Is er genoeg ruimte op de vaste schijf beschikbaar, klik dan op "Install" (Installeren).

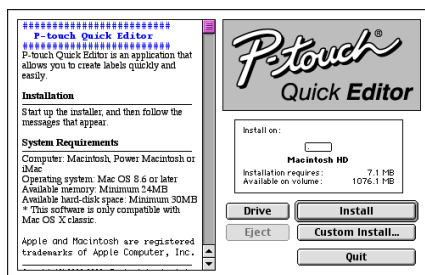

#### •Voor een aangepaste installatie

Wanneer u klikt op "Custom Install" (Aangepaste installatie) wordt een dialoogvenster weergegeven waarin u kunt selecteren welke opties u wilt installeren.

Alleen de aangevinkte opties worden geïnstalleerd. Selecteer de opties die u wilt installeren en klik op "Install" (Installeren).

 Als u wilt afdrukken van de P-touch 2450DX, moet u "PT-2450DX Driver" (PT-2450DX stuurprogramma) selecteren voor de installatie.

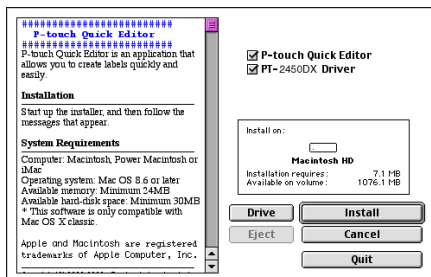

- 7 Wanneer het dialoogvenster verschijnt met de melding dat de installatie is voltooid, klikt u op "Quit" (Afsluiten).

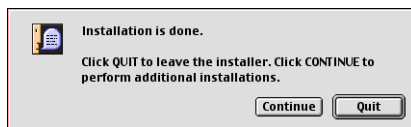



- 8 Wanneer het dialoogvenster verschijnt met de vraag of u de computer opnieuw wilt opstarten, klikt u op “Restart” (Opnieuw opstarten) om de computer opnieuw op te starten.



### Met Mac OS X 10.1 tot 10.2.4

- 1 Schakel de P-touch en de Macintosh uit en sluit daarna de P-touch aan op de computer met de bijgesloten USB-interfacekabel volgens de instructies op blz. 7. **Controleer of de P-touch uit staat.**
- 2 Zet de Macintosh aan.
- 3 Plaats de bijgesloten cd-rom in het cd-romstation van de computer.
- 4 Dubbelklik op de map “Mac OS X” om deze map te openen.

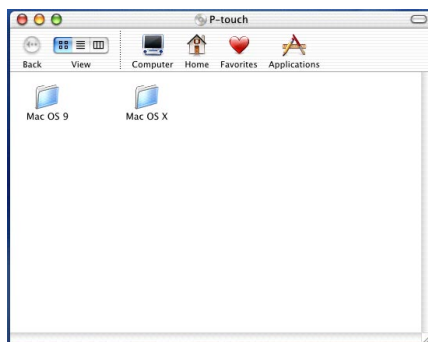

- 5 Dubbelklik op de map “P-touch Quick Editor” om deze map te openen.



- 6 Dubbelklik op het pictogram van het installatieprogramma van P-touch Editor 3.2 in de map die verschijnt.

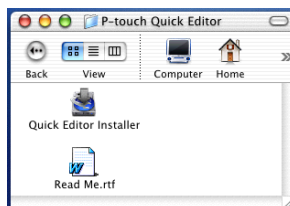

- 7 Het installatieprogramma wordt opgestart en het dialoogvenster “Introduction” (Inleiding) verschijnt. Klik op “Next” (Volgende).

Wanneer u op “Next” (Volgende) drukt, verschijnt een boodschap met de waarschuwing dat een oudere versie van de software is geïnstalleerd. Let op dat u de oudere versie van de software verwijdert voordat u de nieuwe software installeert. Meer bijzonderheden over het verwijderen van de software vindt u onder “Hoe u de P-touch Quick Editor software verwijdert” op blz. 47.

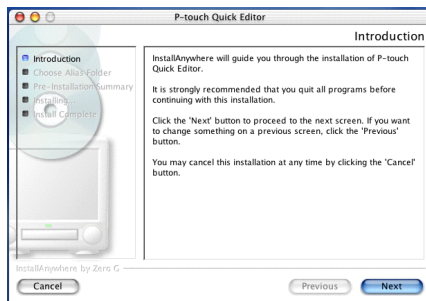

- 8 Het dialoogvenster “Choose Alias Folder” (Map kiezen voor alias) verschijnt, waarin u kunt selecteren waar een alias voor de P-touch Quick Editor zal worden toegevoegd.

Selecteer de gewenste locatie voor de alias en klik op “Next” (Volgende).



- 9 Een dialoogvenster, waarin u de installatiekeuze kunt controleren, verschijnt. Controleer of de installatie naar wens wordt uitgevoerd en klik vervolgens op “Install” (Installeren).

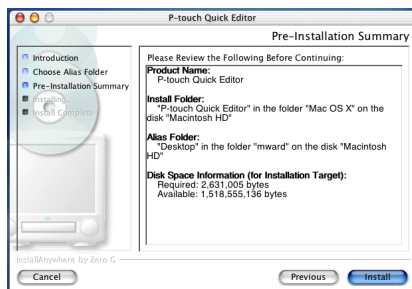

- 10 Wanneer P-touch Quick Editor is geïnstalleerd, verschijnt een dialoogvenster met de melding dat de installatie is voltooid. Klik op “Done” (Gereed) en start de computer opnieuw op.



## HET PRINTERSTUURPROGRAMMA INSTALLEREN (MAC OS X 10.1 TOT 10.2.4)

- 1 Schakel de P-touch en de Macintosh uit en sluit daarna de P-touch aan op de computer met de bijgesloten USB-interfacekabel volgens de instructies op blz. 7. **Controleer of de P-touch uit staat.**
- 2 Zet de Macintosh aan.
- 3 Plaats de bijgesloten cd-rom in het cd-romstation van de computer.
- 4 Dubbelklik op de map "Mac OS X" om deze map te openen.

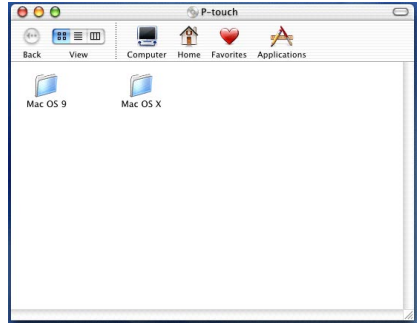

- 5 Dubbelklik op het pictogram van het installatieprogramma van het printerstuurprogramma in de map die verschijnt.



- 6 Het installatieprogramma wordt opgestart en een dialoogvenster verschijnt met de melding dat het beheerderswachtwoord vereist is om de software te kunnen installeren.

Klik op  .



- 7 Het dialoogvenster “Authenticate” (Verifiëren) verschijnt.

Typ de beheerdernaam en het wachtwoord in de betreffende kaders en klik op “OK” (OK).



- 8 Het dialoogvenster “Introduction” (Inleiding) verschijnt.

Klik op “Continue” (Doorgaan). Er verschijnt een dialoogvenster met de systeemvereisten.

- 9 Nadat u hebt gecontroleerd of uw computer aan de vereisten voldoet, klikt u op “Continue” (Doorgaan). Een dialoogvenster met de licentieovereenkomst verschijnt.



- 10 Lees de licentieovereenkomst en klik op “Continue” (Doorgaan). Er verschijnt een melding met de vraag of u instemt met de licentieovereenkomst.

- 11 Als u ermee instemt klikt u op “Agree” (Akkoord). Er verschijnt een dialoogvenster waarin u kunt kiezen op welk volume u het printerstuurprogramma wilt installeren.

Als u op “Disagree” (Niet akkoord) klikt wordt de installatie geannuleerd.

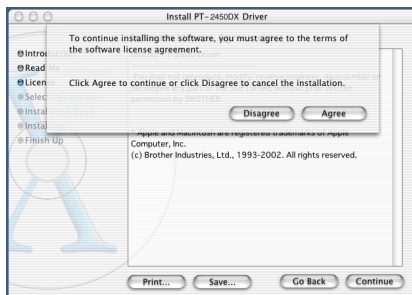

- 12 Selecteer het gewenste volume en klik op "Continue" (Doorgaan). Een dialoogvenster verschijnt met een beschrijving hoe het printerstuurprogramma wordt geïnstalleerd.
- 13 Klik op "Install" (Installeren). Er verschijnt een melding dat u de computer opnieuw moet opstarten nadat het printerstuurprogramma is geïnstalleerd.
- 14 Klik op "Continue Installation" (Doorgaan met installatie). Wanneer het printerstuurprogramma is geïnstalleerd, verschijnt een dialoogvenster met de melding dat de installatie is voltooid.
- 15 Klik op "Restart" (Opnieuw opstarten) om de computer opnieuw op te starten.

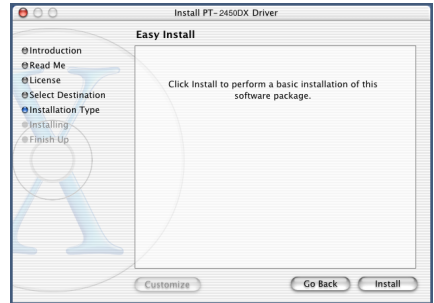

## DE PT-2450DX SELECTEREN ALS PRINTER

### Met Mac OS 8.6 tot 9.X:

- 1 Zet de P-touch 2450DX aan.
- 2 Open het menu “Apple” en selecteer “Chooser” (Kiezer) om het venster “Chooser” (Kiezer) te openen.
- 3 Klik in de lijst links op het PT-2450DX-pictogram. Selecteer vervolgens de betreffende printer in de lijst aan de rechterkant.
- 4 Sluit het venster “Chooser” (Kiezer) om uw instellingen te bevestigen.

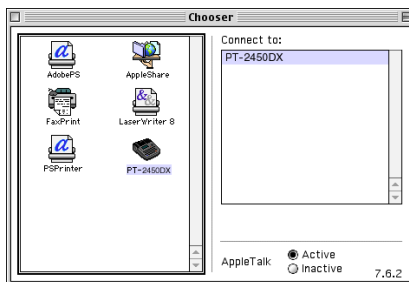

### Met Mac OS X 10.1 tot 10.2.4

- 1 Zet de P-touch 2450DX aan.
- 2 Dubbelklik op de map “Applications” (Programma’s) op de vaste schijf van de Macintosh om deze te openen.
- 3 Dubbelklik op de map “Utilities” (Hulpprogramma’s) om deze te openen.
- 4 Dubbelklik op “Print Center” (Print Center) om dit te starten.

 *Als geen printers zijn toegevoegd, verschijnt een melding waarmee u een printer aan de lijst kunt toevoegen. Klik op “Add” (Toevoegen).*

- 5 Klik op “Add Printer” (Printer toevoegen). Een lijst van gevonden USB-printers verschijnt.
- 6 Selecteer “PT-2450DX” (PT-2450DX) uit de USB-lijst en klik vervolgens op “Add” (Toevoegen). De PT-2450DX verschijnt in de “Printer List” (Lijst met printers).
- 7 Sluit “Print Center” (Print Center) af.

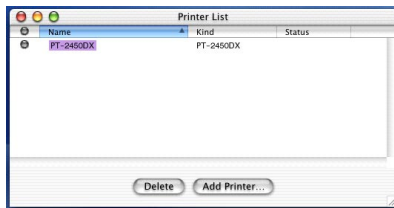

## DE GEBRUIKERSHANDLEIDING LEZEN

U kunt de Gebruikershandleiding van de P-touch Editor bekijken vanaf de cd-rom, of u kunt deze installeren op uw computer, zodat u deze snel bij de hand hebt. Aangezien de Gebruikershandleiding een HTML document is, hebt u een browser nodig om deze te lezen.

### Op een computer met Windows®

**Hoe u de Gebruikershandleiding bekijkt vanaf de cd-rom:**

- ① Start Windows® Verkennen.
- ② Selecteer het cd-romstation.
- ③ Dubbelklik op de map "Ptouch".
- ④ Dubbelklik op de map "Handleiding".
- ⑤ Dubbelklik op "Main.htm".

**Hoe u de Gebruikershandleiding bekijkt als deze is geïnstalleerd op de vaste schijf:**

- ① Klik op "Start" in de taakbalk om het menu "Start" weer te geven.
- ② Plaats de cursor op "Programma's".
- ③ Plaats de cursor op "P-touch Editor 3.2".
- ④ Klik op "Gebruikershandleiding P-touch Editor 3.2".

### Op een Macintosh computer

**Hoe u de Gebruikershandleiding bekijkt vanaf de cd-rom:**

- Dubbelklik op "Main.htm" (Main.htm) in de map "User's Guide" (Gebruikershandleiding) in de map "P-touch Editor 3.2" op de cd-rom.

**Hoe u de Gebruikershandleiding bekijkt als deze is geïnstalleerd op de vaste schijf:**

- Dubbelklik op "Main.htm" (Main.htm) in de map "User's Guide" (Gebruikershandleiding) in de map "P-touch Editor 3.2" die is geïnstalleerd op de computer.

## WERKEN MET P-TOUCH EDITOR 3.2

Met P-touch Editor 3.2 is het voor iedereen gemakkelijk om complexere labels te ontwerpen en af te drukken voor bijna elke denkbare behoefte.

### P-TOUCH EDITOR 3.2 OPSTARTEN

#### Op een computer met Windows®

- 1 Klik op "Start" in de taakbalk om het menu "Start" weer te geven.
- 2 Plaats de cursor op "Programma's".
- 3 Plaats de cursor op "P-touch Editor 3.2".
- 4 Klik op "P-touch Editor 3.2".

Wanneer P-touch Editor is opgestart, verschijnt het volgende venster.

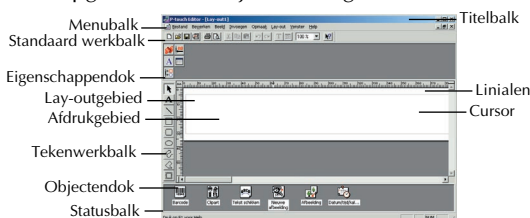

#### Op een Macintosh computer

- Dubbelklik op het pictogram "P-touch Editor 3.2" in de map "P-touch Editor 3.2" die is geïnstalleerd op de computer.

Wanneer P-touch Editor is opgestart, verschijnt het volgende venster.

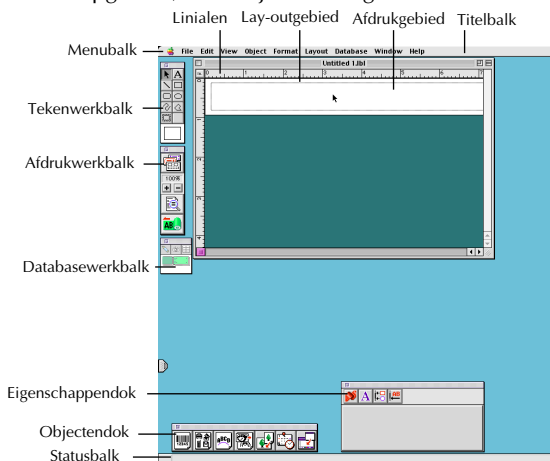



- Wanneer u de help voor de Mac-versie van P-touch Editor 3,2 wilt bekijken, dubbelklikt u op "Main.htm" in de map Help binnen de map "P-touch Editor 3.2" die is geïnstalleerd op de computer.

## DE EIGENSCHAPPEN WEERGEVEN

- Hoewel de schermen in onderstaande uitleg voor Windows® 98, 98 SE en Me zijn, is de bediening hetzelfde voor Windows® 2000 en XP en Macintosh, tenzij uitdrukkelijk vermeld.

U kunt de gewenste eigenschappen weergeven door te klikken op het pictogram in het eigenschappendok.

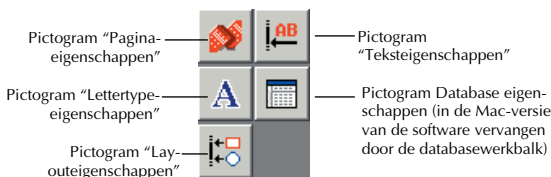

- Klik op het pictogram.

Pagina-eigenschappen ( )

Klik op deze knop om de eigenschappen te verbergen.

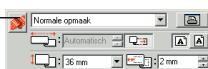

Als de P-touch 2450DX geselecteerd is als printer:

## TEKST INVOEREN

- Hoewel de schermen in onderstaande uitleg voor Windows® 98, 98 SE en Me zijn, is de bediening hetzelfde voor Windows® 2000 en XP en Macintosh, tenzij uitdrukkelijk vermeld.

- Klik op "Tekstinvoerknop" op de tekenwerkbalk.

U kunt tekst intypen en de aanwijzer verandert van een (selectieaanwijzer) in een (invoegpunt).

- Verplaats het invoegpunt naar de plaats in het lay-outgebied waar u de tekst wilt intypen en klik op de linker muisknop. De cursor knippert in het lay-outgebied om aan te geven dat u nu tekst kunt intypen.

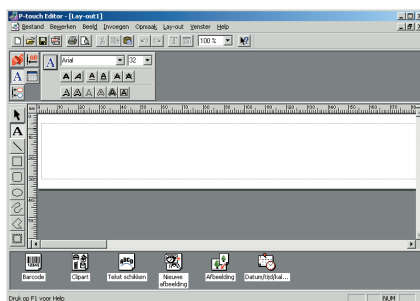

- 3 Typ de tekst in met het toetsenbord van de computer.
- 4 Wilt u een nieuwe regel beginnen, druk dan op de Enter-toets van het toetsenbord.

☞ *Met P-touch Editor 3.2 wordt tekst altijd getypt in invoegmodus. U kunt de overschrijfmodus niet gebruiken om tekst in te typen.*

☞ *Wanneer u het lettertype en de lettergrootte wilt wijzigen, klikt u op het betreffende pictogram in het eigenschappendok en vervolgens selecteert u de gewenste instellingen in de Eigenschappen die verschijnen.*

☞ *Meer bijzonderheden vindt u in DE GEBRUIKERSHANDLEIDING LEZEN op blz. 35.*

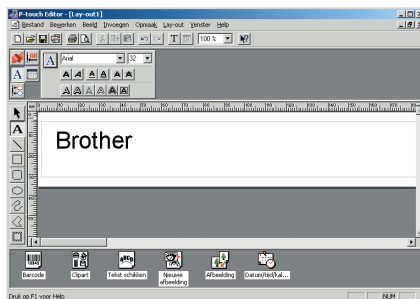

## OPMERKINGEN OVER HET GEBRUIK

### Streepjescodes

Let op de volgende punten wanneer u met P-touch Editor 3.2 streepjescodes afdrukt.

- U moet streepjescodes afdrukken op witte tape. Wanneer u een andere kleur tape gebruikt, wordt de streepjescode wellicht niet goed gelezen door de leesapparatuur.
- Controleer of de leesapparatuur gedrukte streepjescode kan lezen in de omgeving waarin u deze wilt gebruiken.
- Het QR Code protocol kan uitsluitend voor Engels worden gebruikt. Wanneer u gegevens invoert in een andere taal, wordt de streepjescode wellicht niet goed gelezen.

### Databases

Let op de volgende punten wanneer u de databasefuncties van P-touch Editor 3.2 gebruikt.

- ☞ *Algemene bijzonderheden vindt u in de Gebruikershandleiding op de programma-cd-rom P-touch Editor 3.2.*
- De databasefunctie van P-touch Editor 3.2 (Windows® versie) gebruikt databasebestanden die compatibel zijn met Microsoft Access 97. Wanneer u een upgrade maakt van P-touch Editor 3.2 met een programma op de cd-rom, wordt P-touch Editor compatibel met Access 2000. Is er tijdens de installatie geen upgrade gemaakt van P-touch Editor 3.2 voor Access 2000, raadpleeg dan het "Leesmij" -bestand in Ptouch\Editor\Ac2k op de cd-rom en start het programma.
  - Met P-touch Editor 3.2 kunt u andere bestanden dan mdb-bestanden importeren, bijvoorbeeld csv-bestanden. Bestanden die zijn opgeslagen als csv-bestanden met een applicatie zoals Microsoft Excel kunt u gebruiken met P-touch Editor. Meer bijzonderheden vindt u in de Gebruikershandleiding op de programma-cd-rom P-touch Editor 3.2.
  - Met een functie van Microsoft Access 97 kunt u Excel-bestanden koppelen aan mdb-bestanden. Met deze functie worden gegevens die u verandert in Excel automatisch bijgewerkt met de P-touch Editor

# WERKEN MET P-TOUCH QUICK EDITOR

Met P-touch Quick Editor kunt u de lay-out van een eenvoudig label snel en gemakkelijk ontwerpen. Naast de verschillende functies die beschikbaar zijn met de knoppen op de werkbalk, kunt u in de labelweergave met de rechter muisknop klikken (Windows®), of klikken met de Control-toets ingedrukt om een pop-upmenu weer te geven met meer commando's.

## P-TOUCH QUICK EDITOR OPSTARTEN

### Op een computer met Windows®

- Wanneer een snelkoppeling is toegevoegd aan het opstartmenu:
  - Start P-touch Quick Editor automatisch wanneer u de computer opstart.
- Wanneer een snelkoppeling is toegevoegd aan het bureaublad:
  - Dubbelklikt u op het pictogram P-touch Quick Editor op het bureaublad.
- Wanneer een snelkoppeling is toegevoegd aan de werkbalk "Snel starten":
  - Dubbelklikt u op het pictogram P-touch Quick Editor op de werkbalk "Snel starten".
- Wanneer geen snelkoppelingen zijn toegevoegd:
  - ❶ Klik op "Start" in de taakbalk om het menu "Start" weer te geven.
  - ❷ Plaats de cursor op "Programma's".
  - ❸ Klik op "P-touch Quick Editor".

Wanneer P-touch Editor is opgestart, verschijnt het volgende venster.

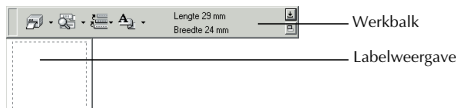



 U kunt P-touch Quick Editor tonen of verbergen door te klikken op het pictogram in het systeemvak rechts van de taakbalk.

### Op een Macintosh computer

- Dubbelklik op het pictogram "P-touch Quick Editor" in de map "P-touch Quick Editor" die is geïnstalleerd op de computer.

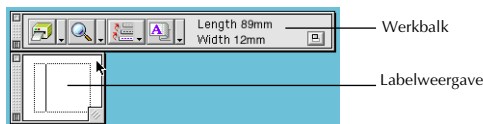
Wanneer P-touch Editor is opgestart, verschijnt het volgende venster.



 Wanneer u de help voor de Mac-versie van P-touch Quick Editor wilt bekijken, dubbelklikt u op "Help.html" in de map "P-touch Quick Editor 3.2" die is geïnstalleerd op de computer.

## EEN LABELFORMAAT OPGEVEN

Alvorens tekst in te voeren moet u het formaat van het label opgeven. Een selectie van vooraf ingestelde lay-outformaten is beschikbaar voor allerlei behoeften.

☛ *Hoewel de schermen in onderstaande uitleg voor Windows® 98, 98 SE en Me zijn, is de bediening hetzelfde voor Windows® 2000 en XP en Macintosh, tenzij uitdrukkelijk vermeld.*

- 1 Klik op de pijl naast de knop “Eigenschappen” (  ) om een rolmenu weer te geven.
- 2 Klik op [Tape-instellingen] om diverse labelformaten weer te geven.

☛ *U kunt de tape-instellingen ook weer-geven door [Beeldeigenschappen] te selecteren, vervolgens te klikken op [Tape-instellingen] in het rolmenu dat u weergeeft door te klikken op de rechter muisknop (Windows®), of door te klikken in de labelweergave terwijl u de Control-toets ingedrukt houdt (Macin-tosh).*

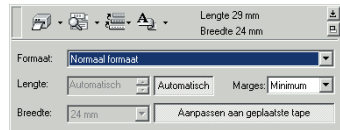

- 3 Klik in de lijst Format (Opmaak) op de gewenste labelopmaak.

☛ *De grootte van de labellay-out kunt u ook instellen door de lengte- en breedte-instellingen op te geven of door de randen van de labelweergave te slepen totdat de lay-out het gewenste formaat heeft.*

## TEKST INVOEREN

U kunt snel de hele tekst opmaken door het lettertype, de lettergrootte, de tekenopmaak en uitlijning op te geven. Bovendien kunt u een kader rond de tekst trekken.

- 1 Klik op de pijl naast de knop “Eigenschappen” (  ) om een rolmenu weer te geven.
- 2 Klik op [Tekstinstellingen] om de diverse opmaakinstellingen weer te geven.

☛ *U kunt de tekstinstellingen ook weer-geven door [Beeldeigenschappen] te selecteren, vervolgens te klikken op [Tekstinstellingen] in het rolmenu dat u weergeeft door te klikken op de rechter muisknop (Windows®) of door te klikken in de labelweergave terwijl u de Control-toets ingedrukt houdt (Macintosh).*

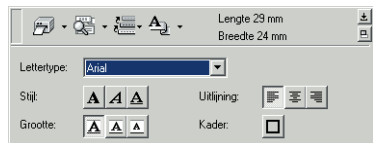

- 3 In het eigenschappenvenster van “Tekstinstellingen” selecteert u de gewenste tekstop-maak.

- 4 Klik in de labelweergave en typ of importeer de tekst.

☛ *Wanneer u de tekst typt in labelweergave, wordt de tekst weergegeven zoals deze wordt afgedrukt. Wanneer u echter klikt op de knop “Beeld wijzigen” (  ), wordt de tekst weergegeven in het tekstkader, zodat u de ingevoerde tekst duidelijker kunt zien.*



## TEKST IMPORTEREN

Tekst die reeds getypt is in een andere applicatie kunt u gemakkelijk importeren in het label.

- 1 Selecteer de gewenste tekst in de andere applicatie.
- 2 Importeer de tekst in de labellay-out door te drukken op de betreffende sneltoetsen (alleen Windows®) of door deze te slepen uit de andere applicatie.  
 *(alleen Windows®) U kunt de sneltoetsen voor tekstimport opgeven door met de rechtermuisknop te klikken in labelweergave (of het tekstkader) en vervolgens te klikken op [Options] in het menu dat verschijnt. In het dialoogvenster "Opties" dat verschijnt, selecteert u de gewenste sneltoetsen om tekst te importeren.*

## WERKEN MET DE LIJST "TEKST-GESCHIEDENIS"

De tien meest recent afgedrukte teksten worden automatisch opgeslagen voor toekomstig gebruik.

- 1 Klik op de knop "Tekst-geschiedenis" (  ) om de lijst "Tekst-geschiedenis" weer te geven.
- 2 Klik op de gewenste tekst.  
 *Tekst die u selecteert in de lijst "Tekst-geschiedenis" vervangt alle tekst die u reeds hebt ingevoerd in de lay-out.*

## EEN SYMBOOL TOEVOEGEN

U kunt links van de labeltekst een symbool toevoegen uit de diverse geïnstalleerde symboollettertypen.

- 1 Windows®: Klik met de rechtermuisknop in de labelweergave (of in het tekstkader), selecteer [Symbolen] in het menu dat verschijnt en klik vervolgens op [Invoegen/Wijzigen]. Het dialoogvenster "Invoersymbool" verschijnt.  
  
Macintosh: Houd de Control-toets ingedrukt terwijl u klikt in de labelweergave (of in het tekstkader), selecteer [Symbols] (Symbolen) in het menu dat verschijnt en klik vervolgens op [Insert/Change] (Invoegen/Wijzigen). Een dialoogvenster verschijnt waarin symbolen worden weergegeven.
- 2 In de lijst "Symboollettertype" selecteert u het gewenste symboollettertype.
- 3 In de weergave "Symbolenlijst" selecteert u het gewenste symbool.
- 4 Klik op "OK". Het geselecteerde symbool wordt links van de tekst toegevoegd.  
 *Als reeds een symbool aan de tekst is toegevoegd, wordt dit vervangen door het symbool dat u zojuist hebt geselecteerd.*

## DE ACHTERGRONDKLEUR WIJZIGEN

U kunt desgewenst de achtergrondkleur van de lay-out wijzigen.

- Windows®: Klik met de rechtermuisknop in de labelweergave (of in het tekstkader), selecteer [Achtergrondkleur] in het menu dat verschijnt en klik vervolgens op de gewenste kleur in de lijst.

Macintosh: Houd de Controltoets ingedrukt terwijl u in de labelweergave (of in het tekstkader) klikt, selecteer “Background Color” [Achtergrondkleur] in het menu dat verschijnt en klik vervolgens op de gewenste kleur in de lijst.

- ☞ *Wilt u een kleur selecteren die niet in de lijst staat, selecteer dan [Gebruikersinstellingen] (Windows®) of [User Settings] (Gebruikersinstellingen) (Macintosh) in het submenu “Background Color” (Achtergrondkleur); creëer de gewenste kleur in het dialoogvenster dat verschijnt en klik op “OK”.*

## DE TEKST WEERGEVEN

Een lay-out die zo lang is dat deze niet in het scherm past kunt u schuiven door te klikken op de knop “Rangschikken” (  ), zodat u met elke druk op de knop respectievelijk de linkerkant, het midden en de rechterkant van de lay-out kunt zien.

- ☞ *Wanneer de labelweergave (of het tekstkader) is verplaatst uit de werkbalk, wordt deze gedokt alvorens te schuiven.*

## AFDRUKKEN

Alvorens de labels af te drukken kunt u bepaalde afdrukopties selecteren.

- 1 Klik op de pijl naast de knop “Afdrukken” (  ) om een rolmenu weer te geven.
- 2 Klik op “Afdrukopties”. Het dialoogvenster [Afdrukken] verschijnt.
- 3 Selecteer de gewenste afdrukinstellingen.

**Automatisch knippen:** Met deze optie kunt u selecteren of u het label na het afdrukken al dan niet automatisch wilt afsnijden.

**Afdrukken in spiegelbeeld:** Met deze optie

kunt de tekst afdrukken in spiegelschrift, om bijvoorbeeld binnen op een raam te plakken.

**Kopieën:** Hier kunt u opgeven hoeveel exemplaren u wilt afdrukken.

- 4 Windows®: Klik op “OK” om te beginnen met afdrukken.

Macintosh: Klik op de knop “Print” (Afdrukken). De lay-out wordt afgedrukt.

- ☞ *Wanneer u wilt afdrukken zonder de afdrukopties te wijzigen, klikt u gewoon op de knop “Print” (Afdrukken) (  ) of klikt u op de pijl binnen de knop “Print” (Afdrukken) en klikt u vervolgens op [Print] (Afdrukken).*

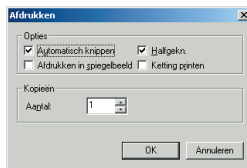

## P-TOUCH QUICK EDITOR VERBERGEN/TONEN (ALLEEN WINDOWS®)

U kunt P-touch Quick Editor verbergen door te klikken op de knop “Verbergen” (  ). U kunt P-touch Quick Editor weer tonen door te klikken op het pictogram in het systeemvak, rechts van de taakbalk.

## P-TOUCH QUICK EDITOR AFSLUITEN

### Op een computer met Windows®

kunt u op twee manieren afsluiten:

- Klik met de rechtermuisknop op het pictogram van P-touch Quick Editor in het systeemvak en klik vervolgens op [Afsluiten] in het menu dat verschijnt.

- Klik met de rechtermuisknop in de labelweergave (of het tekstkader) en klik vervolgens op [Afsluiten] in het menu dat verschijnt.

### **Op een Macintosh computer**

kunt u op twee manieren afsluiten:



- Kies [Quit] (Stop) in het menu [File] (Archief)
- Houd de Controltoets ingedrukt terwijl u klikt in de labelweergave (of het tekstkader) en klik vervolgens op [Quit] (Stop) in het menu dat verschijnt.

## **DE SOFTWARE EN HET PRINTERSTUURPROGRAMMA VERWIJDEREN**

### **Op een computer met Windows®**

#### **DE SOFTWARE VERWIJDEREN**

Hieronder wordt beschreven hoe u de software P-touch Editor 3.2 of P-touch Quick Editor van de computer verwijdert.

- 1 Start Windows® 98, 98 SE, Me, 2000 of XP.
- 2 Klik op "Start" in de taakbalk, selecteer "Instellingen" en klik vervolgens op "Configuratiescherm".  
(Met Windows® XP klikt u op "Start" in de taakbalk en vervolgens op "Configuratiescherm".)
- 3 In het "Configuratiescherm" dubbelklikt u op "Software" of het equivalent in Windows® XP.  
 *Welk dialoogvenster verschijnt hangt af van het besturingssysteem dat u gebruikt.*
- 4 In het dialoogvenster "Eigenschappen voor software/Installeren en verwijderen" selecteert u "P-touch Editor 3.2" (om de P-touch Editor 3.2 software te verwijderen) of "P-touch Quick Editor" (om de P-touch Quick Editor software te verwijderen) en vervolgens klikt u op de knop "Toevoegen/Verwijderen" of het equivalent in Windows® XP.
- 5 Een melding verschijnt met de vraag of u de geselecteerde applicatie wilt verwijderen. Klik op "Ja" om de applicatie te verwijderen.  
 *Als u de applicatie niet wilt verwijderen, klikt u op "Nee".*
- 6 In het dialoogvenster dat verschijnt met de melding dat de applicatie is verwijderd, klikt u op "OK".

#### **HET PRINTERSTUURPROGRAMMA VERWIJDEREN**

Hieronder wordt beschreven hoe u het PT-2450DX printerstuurprogramma verwijdert.

- 1 Schakel de P-touch 2450DX uit en ontkoppel deze van de computer.

- 2 Plaats de bijgesloten cd-rom in het cd-romstation van de computer. Automatisch verschijnt een dialoogvenster waarin u de taal van “Installatieprogramma” selecteert.

Als het dialoogvenster niet automatisch verschijnt, dubbelklikt u op “Deze computer” op het bureaublad en vervolgens dubbelklikt u op het cd-romstation met de cd-rom. (In Windows® XP klikt u op “Deze computer” in het menu “Start” en vervolgens dubbelklikt u op het cd-romstation met de cd-rom.) Vervolgens dubbelklikt u op “Setup.exe” om het dialoogvenster weer te geven.

- 3 Selecteer de gewenste taal en klik vervolgens op “OK”.

- 4 Klik op de onderste knop (Driver).



Alleen Windows® XP: Er verschijnt een melding dat het printerstuurprogramma de compatibiliteitstest van Brother zelf heeft doorstaan en dat u moet klikken op “Toch doorgaan” als een waarschuwing melding verschijnt. Klik op “OK”.

- 5 Een dialoogvenster “Setup van stuurprogramma” verschijnt waarin u kunt selecteren of u het PT-2450DX printerstuurprogramma wilt vervangen, toevoegen of wissen. Selecteer “Brother PT-2450DX verwijderen” en klik op “Volgende”.

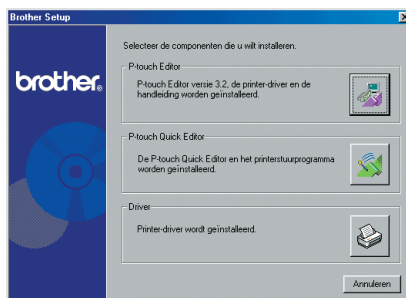

- 6 Een dialoogvenster verschijnt met het verzoek om het verwijderen van alle PT-2450DX printerstuurprogramma's te bevestigen. Klik op “Ja”.

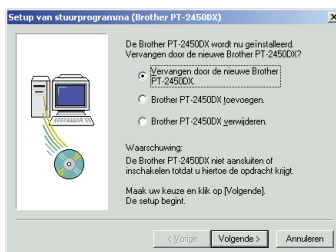



- 7 Een dialoogvenster verschijnt met de melding dat de printerstuurprogramma's zijn verwijderd.

Klik op "Voltooien".

 Als een dialoogvenster verschijnt met de melding dat de computer opnieuw moet worden opgestart, selecteer dan de optie om de computer opnieuw op te starten en klik op "Voltooien".



# Op een Macintosh computer

Hieronder wordt beschreven hoe u de P-touch Editor 3.2 software, de P-touch Quick Editor software of het PT-2450 printerstuurprogramma verwijdert van de Macintosh.

 *Alvorens het printerstuurprogramma te verwijderen controleert u of de P-touch is uitgeschakeld en losgekoppeld van de computer.*

## Met een Mac OS 8.6 tot 9.x:

- ❶ Sleep de volgende elementen naar de “Trash” (Prullenmand):
  - De map “P-touch Editor 3.2” (P-touch Editor 3.2) (om de P-touch Editor 3.2 software te verwijderen)
  - De map “P-touch Quick Editor” (P-touch Quick Editor) (om de P-touch Quick Editor software te verwijderen)
- ❷ Open de map “Extensions” (Extensies) in de “System folder” (Systeemmap).
- ❸ Sleep de volgende elementen naar de “Trash” (Prullenmand):
  - Pictogram PT-2450DX (om het printerstuurprogramma te verwijderen)
  - Extensiepictogram USB PT-2450DX (als u het printerstuurprogramma wilt wissen)
- ❹ Open de map “Preferences” (Voorkeuren) in de “System folder” (Systeemmap).
- ❺ Sleep de volgende elementen naar de “Trash” (Prullenmand):
  - Het voorkeuren-pictogram P-touch Editor 3.2 (voor de P-touch Editor 3.2 software)
  - Het voorkeuren-pictogram P-touch Quick Editor (voor de P-touch Quick Editor software)
  - Het voorkeuren-pictogram PT-2450DX (voor het printerstuurprogramma)

## Met Mac OS X 10.1 tot 10.2.4

### Hoe u de P-touch Editor 3.2 software verwijdert:

- ❶ Dubbelklik op de map “Applications” (Programma’s) op de vaste schijf van de Macintosh om deze te openen.
- ❷ Dubbelklik op de map “P-touch Editor 3.2” (P-touch Editor 3.2) om deze te openen.
- ❸ Dubbelklik op de map “Uninstall P-touch” (P-touch verwijderen).
- ❹ Dubbelklik op het pictogram “Uninstall P-touch” (P-touch verwijderen) in de map die verschijnt. Het verwijderingsprogramma wordt opgestart.
- ❺ Klik op “Uninstall” (Verwijderen). Wanneer P-touch Editor 3.2 is verwijderd, verschijnt een dialoogvenster met de melding dat de verwijdering is voltooid.
- ❻ Klik op “Quit” (Stoppen).

## **Hoe u de P-touch Quick Editor software verwijdert:**

- ❶ Dubbelklik op de map “Applications” (Programma’s) op de vaste schijf van de Macintosh om deze te openen.
- ❷ Dubbelklik op de map “P-touch Quick Editor” (P-touch Quick Editor) om deze te openen.
- ❸ Dubbelklik op de map “Uninstall P-touch” (P-touch verwijderen).
- ❹ Dubbelklik op het pictogram “Uninstall P-touch” (P-touch verwijderen) in de map die verschijnt. Het verwijderingsprogramma wordt opgestart.
- ❺ Klik op “Uninstall” (Verwijderen). Wanneer P-touch Quick Editor is verwijderd, verschijnt een dialoogvenster met de melding dat de verwijdering is voltooid.
- ❻ Klik op “Quit” (Stoppen).

## **Hoe u het printerstuurprogramma verwijdert:**

- ❶ Ontkoppel de USB-kabel van de USB-poort op de P-touch.
- ❷ Dubbelklik op de map “Applications” (Programma’s) op de vaste schijf van de Macintosh om deze te openen.
- ❸ Dubbelklik op de map “Utilities” (Hulpprogramma’s) om deze te openen.
- ❹ Dubbelklik op het pictogram “Print Center” (Print Center) om Print Center op te starten.
- ❺ Controleer dat “PT-2450DX” niet verschijnt in de “Printer List” (Lijst met printers). Staat dit wel in de lijst, selecteer het dan en klik op de knop “Delete” (Wis) om het te wissen.
- ❻ Sluit Print Center af.
- ❼ In de map “Library” (Bibliotheek) opent u de map “Printers” (Printers) en vervolgens de map “Brother” (Brother).
- ❽ Sleep de volgende elementen naar de “Trash” (Prullenmand):
  - PT2450DXPDE.plugin
  - PT2450DXPM.plugin

## BEVESTIGEN VAN DE ETIKETTEN

### GELAMINEERD LINT

Met het bijgeleverde staafje kunt u de bescherm laag moeiteloos van de achterkant van uw etiketten verwijderen.

- 1 Houd het etiket in uw linkerhand met de bedrukte kant boven en neem het staafje in uw rechterhand.
- 2 Steek het etiket tot de helft door de gleuf in het staafje.
- 3 Draai het staafje nu driekwart-slag naar links en trek het naar rechts langs het etiket.
- 4 Verwijder de bescherm laag.

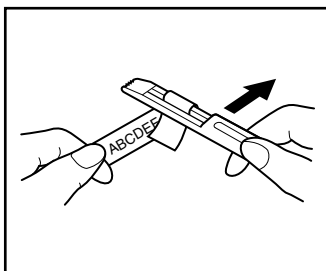
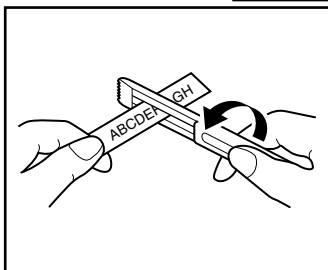
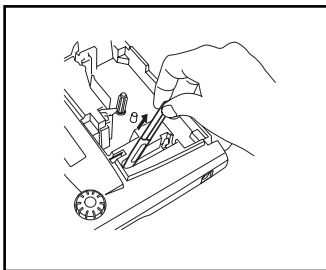

### NIET-GELAMINEERD LINT

Wanneer u niet-gelamineerd lint gebruikt, vouwt u het lint dubbel zodat de binnenranden van de bescherm laag loskomen van het etiket, waarna u de bescherm laag kunt verwijderen.

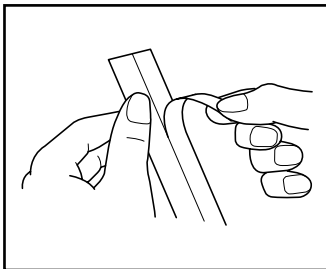

## AFWRIJFTAPE

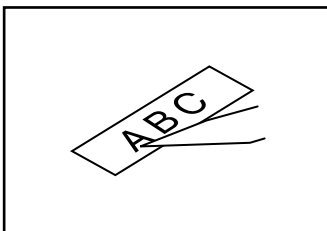

Met opstrijktape kunt u letters overbrengen door ze van de strook af te wrijven. Na het samenstellen van uw tekst legt u de letterstrip op de gewenste plaats op het papier met de niet-bedrukte kant naar boven. Wrijf nu met het bijgeleverde letterstrip-staafje over de tape en de letters zullen op het papier worden overgebracht.

- Houd de opstrijktape vooral stevig op zijn plaats en zorg dat de strook tijdens het wrijven niet verschuift.



## TEXTIELOPSTRIJKTAPE

Met textielopstrijktape kunt u de tekst overbrengen op textiel, kleding e.d. met een gewoon strijkijzer.

- 1 Steek een cassette met textielopstrijktape in het apparaat en druk op de  toets om de tekst af te drukken. Houd vervolgens de  toets ingedrukt en druk dan op de  toets om de strip af te snijden.
- 2 Strijk de kreukels uit het kledingstuk alvorens u de tekst overbrengt.
- 3 Leg de letterstrip op de plaats van het kledingstuk waar u de tekst wilt aanbrengen.
- 4 Stel de strijkijzer in op katoen (150°C - 180°C) en druk de ijzer ongeveer 15 seconden lang stevig op de opstrijktape.
- 5 Laat de opstrijktape met de opstrijkletters een tijdje afkoelen (ongeveer 60 seconden) en verwijder dan voorzichtig de bescherm laag van de tekststrip.

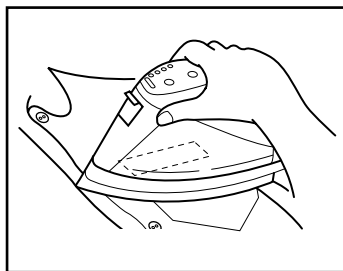
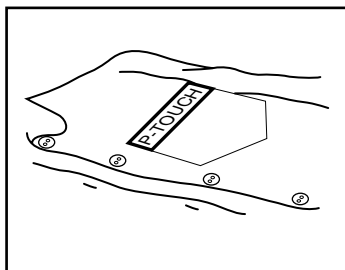

- Voor het opstrijken van letters zal witte textiel van 100% katoen met een egaal, glad oppervlak het best voldoen.  
Het opstrijken van tekst is echter ook mogelijk op textiel van 100% linnen of een mengsel van katoen en polyester, zolang het maar fijn geweven is, met een egaal, glad oppervlak.

*Minder fijn geweven stoffen, zoals denim of badstof, zijn niet geschikt voor het opstrijken van letters, evenmin als waterafstotende textiel, aangezien het etiket zich niet goed aan het oppervlak kan hechten. Ook warmtegevoelige stoffen, zoals nylon, acetaat en dergelijke kunstvezels, zijn niet geschikt, aangezien deze beschadigd kunnen worden door het opdrukken van een hete strijkijzer.*

*Beweeg het strijkijzer niet tijdens het overbrengen van de letters, want hierbij kan de tekststrip verschuiven. Druk het strijkijzer gelijkmatig op één plek op het textiel.*

*Na het verwijderen van de bescherm laag van de tekststrip kunnen de letters glimmen. Bovendien kunnen er witte plekken ontstaan bij het afpellen van de bescherm laag. Dergelijke vlekken zijn eenvoudig te verwijderen door eenmaal over de tekst heen te strijken, met een doek tussen de strijkijzer en de letters.*

*Houd er rekening mee dat een eenmaal aangebrachte tekst niet meer te verwijderen is; ga dus vooral zorgvuldig te werk.*

### **Wassen:**

Kledingstukken met opgestreken tekst kunnen minstens 20 keer gewassen worden, mits de tekst naar behoren is overgebracht. U kunt voor het wassen van de textiel gewone huishoudelijke wasmiddelen gebruiken, zowel biologische als niet-biologische.

De letters kunnen verkleuren als u het kledingstuk geruime tijd in de bleek laat staan.

Let op dat er tijdens het wassen geen harde of scherpe voorwerpen zoals gespen, ritssluitingen e.d. langs de tekst kunnen gaan schuren.

Laat textiel met opgestreken tekst niet chemisch reinigen!

### **Drogen:**

U kunt kledingstukken met opgestreken tekst zowel binnen als buiten te drogen hangen.

Niet in een sneldroogmachine drogen a.u.b., aangezien de strijkletters dan kunnen loskomen en aan andere kledingstukken kunnen gaan plakken.

### **Strijken:**

U kunt kledingstukken met opgestreken tekst verder gewoon strijken, met het strijkijzer ingesteld op de normale temperatuur voor de stof. Leg hierbij echter wel altijd een doek tussen de strijkbout en de letters, om te voorkomen dat de letters aan de strijkbout blijven plakken.

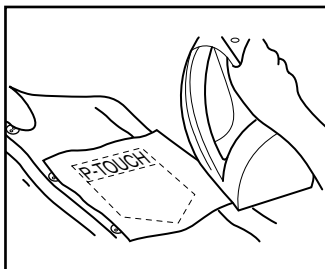

De opstrijketiketten bevatten geen giftige of schadelijke stoffen waarvoor wettelijke voorschriften bestaan. Wij raden u desondanks aan verstandig met de letterstrip om te gaan en te zorgen dat kinderen de strip niet in hun mond steken e.d.

Bewaar de lintcassettes met letterstrips niet op plaatsen met veel stof of vocht, en laat ze niet in de volle zon liggen.

## TEXTIELLINT

Bij gebruik van een textiellintcassette kunt u een stuk stof maken met de gewenste tekst erop en dit bevestigen op kledingstukken met behulp van een gewoon strijkijzer. Nadat u de tekst op het textiellint heeft gedrukt en met een schaar heeft uitgeknipt, legt u het gemaakte etiket op een gladgestreken kledingstuk op de plaats waar het bevestigd moet worden. Let erop dat het etiket zo wordt aangebracht dat de letters in de juiste richting worden gelezen. Leg een doek over het etiket en stel het strijkijzer in op een middelmatig tot hoge temperatuur (160°C - 180°C). Druk het strijkijzer 10 tot 15 seconden lang stevig op de doek. Zie de aanwijzingen die bij de textiellintcassette worden geleverd voor nadere bijzonderheden.

## REINIGEN VAN DE AFDRUKKOP/ROLLEN

Er zullen bij gebruik wel eens stofdeeltjes of ander vuil aan de afdrukkop van het apparaat blijven kleven. Dit zal vooral gebeuren als het apparaat buiten of in een stoffige omgeving wordt gebruikt. Als dit zich voordoet kan een deel van de afdrukkop afgedekt worden, zodat er horizontale blanco strepen in de tekst kunnen verschijnen. Zodoende zult u, net als bij een cassettespeler, de kop van tijd tot tijd moeten reinigen.

### Reinigen van de afdrukkop/rollen:

- ❶ Schakel het apparaat uit.
- ❷ Open de deksel van de lintcassettehouder en verwijder een eventueel aanwezige cassette. De afdrukkop en aandrukrollen bevinden zich in de lintcassettehouder.
- ❸ Afdrukkop: Veeg de afdrukkop voorzichtig schoon met een droog wattenstaafje. Veeg altijd in een op en neer gaande richting.  
Aandrukrollen: Veeg de aandrukrollen voorzichtig schoon met een droog wattenstaafje, in een op en neer gaande beweging, terwijl u de rollen met een vinger doordraait.
- ❹ Plaats een lintcassette, maak het deksel van de lintcassettehouder dicht en probeer nu of het afdrukken een beter resultaat geeft.

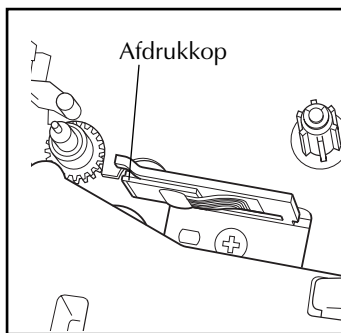
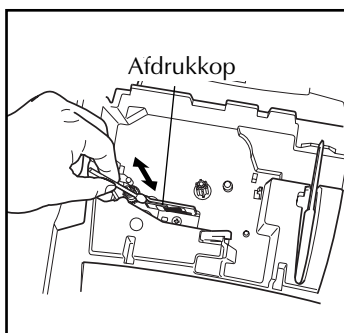

De afdrukkop kan snel en degelijk worden gereinigd met de los verkrijgbare afdrukkop-reinigingscassette (TZ-CL4).



# Verdere informatie

## AAN/UIT-SCHAKELAAR

De aan/uit-schakelaar (  ) van het apparaat bevindt zich in de rechter benedenhoek van het toetsenbord. Als er batterijen in het apparaat zijn aangebracht of als het via de los verkrijgbare netspanningsadapter op een stopcontact is aangesloten, kan het interne geheugen van het apparaat de tekst die als laatste was ingevoerd bewaren, om deze tekst te tonen wanneer u het apparaat aanzet. Deze automatische geheugenfunctie stelt u in staat het werk aan een etiket tussentijds te onderbreken, eenvoudigweg het apparaat uit te schakelen en later het werk op hetzelfde punt te hervatten, zonder dat u de tekst eerst weer hoeft in te voeren.

Wanneer u 5 minuten lang niet op een toets van het apparaat drukt, zal het apparaat automatisch worden uitgeschakeld. Het interne geheugen bewaart de tekst die het laatst was ingevoerd en toont deze wanneer u het apparaat weer inschakelt.

### Inschakelen van het apparaat:

- Druk op de  toets. De tekst van de vorige bewerking verschijnt op het LCD-scherm.

### Uitschakelen van het apparaat:



- Druk op de  toets. De tekst van de huidige bewerking wordt in het interne geheugen vastgelegd.

## CURSORTOETSEN

Op het LCD-scherm van het apparaat kunnen twee rijen van 9 tekens worden weergegeven. U kunt echter een tekst invoeren die veel langer is (max. 255 tekens). Met behulp van de cursor-toetsen kunt u de ingevoerde tekst doorlopen en het gewenste gedeelte op het scherm laten verschijnen.

### LINKERCURSORTOETS

#### Om de cursor één teken naar links te verplaatsen:

- Druk éénmaal op de  toets.  
 Als de cursor bij het indrukken van de toets aan het begin van een regel staat, gaat de cursor naar het einde van de vorige regel.



#### Om de cursor meerdere tekens naar links te verplaatsen:

- Houd de  toets ingedrukt totdat de cursor bij het gewenste teken is.

#### Om de cursor naar het begin van de huidige regel te verplaatsen:



- Houd de  toets ingedrukt en druk dan op de  toets.

## Om de cursor naar het begin van het huidige tekstblok te verplaatsen:

- Houd de  toets ingedrukt en druk dan op de  toets.  
 Als de cursor bij het indrukken van de toetsen reeds aan het begin van een tekstblok staat, gaat de cursor naar het begin van het vorige blok.

## RECHTERCURSORTOETS

### Om de cursor één teken naar rechts te verplaatsen:

- Druk éénmaal op de  toets.  
 Als de cursor bij het indrukken van de toets aan het einde een regel staat, gaat de cursor naar het begin van de volgende regel.



### Om de cursor meerdere tekens naar rechts te verplaatsen:

- Houd de  toets ingedrukt totdat de cursor bij het gewenste teken is.

### Om de cursor naar het einde van de huidige regel te verplaatsen:



- Houd de  toets ingedrukt en druk dan op de  toets.

### Om de cursor naar het begin van het volgende tekstblok te verplaatsen:

- Houd de  toets ingedrukt en druk dan op de  toets.  
 Als de cursor bij het indrukken van de toetsen reeds aan het begin van het laatste tekstblok staat, gaat de cursor naar het einde van de tekst.

## BOVENSTE CURSORTOETS

### Om de cursor naar de vorige regel te verplaatsen:

- Druk éénmaal op de  toets.  
 Als de cursor reeds in de eerste regel van de tekst staat, gaat de cursor naar het begin van die regel.

### Om de cursor meerdere regels naar boven te verplaatsen:



- Houd de  toets ingedrukt totdat de cursor bij de gewenste regel is.

### Om de cursor naar het begin van de tekst te verplaatsen:

- Houd de  toets ingedrukt en druk dan op de  toets.

## ONDERSTE CURSORTOETS



### Om de cursor naar de volgende regel te verplaatsen:

- Druk éénmaal op de  toets.  
 Als de cursor reeds in de laatste regel van de tekst staat, gaat de cursor naar het einde van die regel.

### Om de cursor meerdere regels naar beneden te verplaatsen:

- Houd de  toets ingedrukt totdat de cursor bij de gewenste regel is.

### Om de cursor naar het einde van de tekst te verplaatsen:

- Houd de  toets ingedrukt en druk dan op de  toets.

## NAVIGATIEKNOP

De navigatieknop zit in de rechterbovenhoek van het toetsenbord. Deze knop biedt een snelle toegang tot de vele functies van de P-touch en vereenvoudigt het kiezen van de gewenste instellingen. Zie de beschrijving van de afzonderlijke functies voor nadere bijzonderheden betreffende het gebruik van de navigatieknop.

### Kiezen van een functie of instelling:

- Draai de  knop naar rechts of links totdat de gewenste functie of instelling op het scherm wordt aangegeven.

 Om naar de tekst terug te keren zonder iets te wijzigen, drukt u op de  toets.

### Toepassen van de gemaakte selectie:

- Druk op de  toets. Als een functie is gekozen, zal de huidige instelling op het scherm worden aangegeven. Als een instelling is gekozen, zal deze op de tekst worden toegepast.

## CODE, ALT & SHIFT TOETSEN

De meeste letters kunnen gewoon worden ingevoerd door op de betreffende toetsen te drukken. U heeft echter drie extra toetsen om bepaalde speciale functies in te schakelen of om hoofdletters, accentletters en een aantal gangbare symbolen in te voeren.



### CODE TOETS

#### Om een functie te gebruiken die boven de toets staat aangegeven:

- Houd de  toets ingedrukt en druk dan op de toets meteen onder het opschrift.

#### VOORBEELD

##### Inschakelen van de symboolfunctie:

- Houd de  toets ingedrukt en druk dan op de  toets.

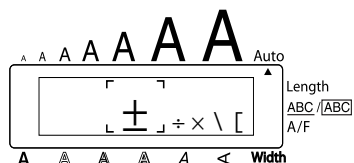

## ALT TOETS

Om de letters (tekens) te typen die in Kleur rechts op de toetsen staan aangegeven:

- 1 Druk op de <sup>Caps</sup>Alt toets om de **Alt** functie in te schakelen. De **Alt** indicator aan de linkerzijde van het scherm licht op.
- 2 Om het teken te typen dat in kleur rechtsonder op de toets staat, hoeft u enkel op de betreffende toets te drukken.  
Om het teken te typen dat in kleur rechtsboven op de toets staat, houdt u de <sup>Symbol</sup>Shift toets ingedrukt en drukt dan op de betreffende toets.
- 3 Druk nogmaals op de <sup>Caps</sup>Alt toets om de **Alt** functie uit te schakelen. De **Alt** indicator zal dan doven.

### VOORBEELD

#### Invoeren van "+":

- 1 Druk éénmaal op de <sup>Caps</sup>Alt toets. De **Alt** indicator licht op.

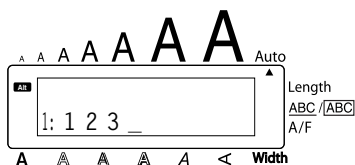

- 2 Houd de <sup>Symbol</sup>Shift toets ingedrukt en druk dan op de <sup>P +</sup> ( <sup>P +</sup> ) toets.

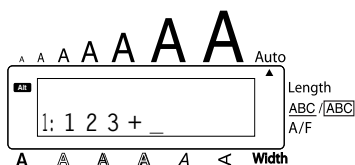

- 3 Druk nogmaals op de <sup>Caps</sup>Alt toets.

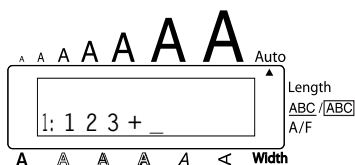

## SHIFT TOETS

Om een hoofdletter te typen of een symbool dat linksboven op de toets staat aangegeven:

- Houd de <sup>Symbol</sup>(Shift) toets ingedrukt en druk dan op de toets met de gewenste letter of symbool.

### VOORBEELD

Invoeren van “%”:

- Houd de <sup>Symbol</sup>(Shift) toets ingedrukt en druk dan op de <sup>ABC</sup>(<sub>5 à</sub>) toets. <sup>Size</sup>(<sub>2 % £</sub>) toets.

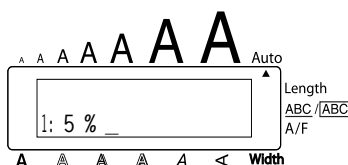
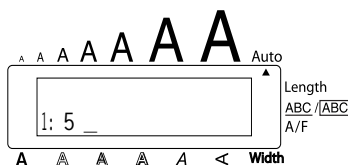

De **Caps** functie is hetzelfde als het continu ingedrukt houden van de <sup>Symbol</sup>(Shift) toets. Wanneer deze functie is ingeschakeld, kunt u automatisch hoofdletters typen.

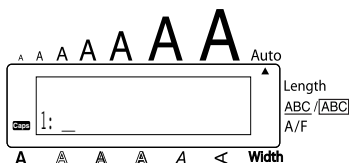

**Wanneer u veel hoofdletters moet typen:**

- 1 Houd de <sup>Code</sup>(Code) toets ingedrukt en druk dan op de <sup>Caps</sup>(Alt) toets. De **Caps** indicator aan de linkerzijde van het scherm licht op.



- 2 Druk op de toetsen van de gewenste letters of symbolen.
- 3 Houd de <sup>Code</sup>(Code) toets ingedrukt en druk dan op de <sup>Caps</sup>(Alt) toets om de **Caps** functie uit te schakelen. De **Caps** indicator dooft.

## SPATIETOETS (SPACE)

Met behulp van de **spatietoets** (<sup>Feed&Cut</sup>) kunt u een open ruimte of spatie in de tekst invoegen. De spatietoets en de rechtercursortoets (<sup>dp></sup>) hebben verschillende functies.

De rechtercursortoets (<sup>dp></sup>) verplaatst de cursor naar voren in de ingevoerde tekst zonder spaties in te voegen.

### Invoegen van een spatie:

- Druk op de <sup>Feed&Cut</sup> toets.

### VOORBEELD

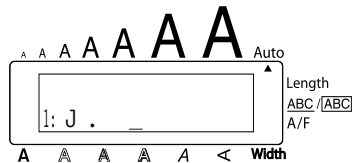
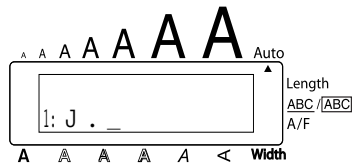

#### Invoegen van een spatie:

- Druk op de <sup>Feed&Cut</sup> toets.





## TERUGKEERTOETS

Dit apparaat is evenals een schrijfmachine of tekstverwerker uitgerust met een terugkeertoets (<sup>New Block</sup>) om een tekstregel te beëindigen en een volgende te beginnen. Tijdens het invoeren van de tekst drukt u op deze toets wanneer u klaar bent met het invoeren van een regel en u aan de volgende wilt beginnen. De cursor verspringt dan naar de volgende regel.

 Het maximaal aantal tekstregels van één tekstblok is zeven. Als u op de <sup>New Block</sup> toets drukt terwijl er al zeven regels zijn, zal de foutmelding "7 LINE LIMIT!" verschijnen.

Breedte van lint	Maximaal aantal regels dat afgedrukt kan worden
6 mm	2
9 mm	2
12 mm	3
18 mm	5
24 mm	7

De terugkeertoets kan ook gebruikt worden om een onderdeel uit een lijst te kiezen (bijv. het invoegen van een symbool of accentletter in de tekst) of om een gekozen instelling toe te passen. Soms verschijnen er vragen op het LCD-scherm, vooral wanneer datgene wat u wilt doen zal resulteren in het wissen of wijzigen van een tekstbestand. In deze gevallen is een druk op de  toets hetzelfde als een bevestigend antwoord geven.

 Om “nee” te zeggen, drukt u op de  toets. Zie WISTOETS op blz. 62.

**Beginnen met een volgende regel:**

- Druk op de  toets. De regelterugkeer-aanduiding ( ↵ ) verschijnt aan het eind van de huidige regel.

**Kiezen van een onderdeel uit een lijst:**



- Druk op de  toets.



**“Ja” antwoorden:**

- Druk op de  toets.



**NIEUW BLOK (NEW BLOCK) FUNCTIE**

Telkens wanneer het aantal regels van een etiket verandert, moet er een nieuw blok gemaakt worden.

 Het maximaal aantal blokken dat op een enkel etiket gebruikt kan worden, is vijf. Als er reeds vijf blokken zijn en u dan de  toets ingedrukt houdt en op de  toets drukt, zal op het scherm de foutmelding “5 BLOCK LIMIT!” verschijnen.

Als de cursor in het midden van een blok tekst staat en u dan de  toets ingedrukt houdt en op de  toets drukt, wordt het blok in tweeën gesplitst. De letter meteen rechts van de cursor wordt het begin van het nieuwe blok.

**Beginnen met een nieuw blok:**

- Houd de  toets ingedrukt en druk dan op de  toets. De New Block aanduiding (  ) verschijnt en geeft het eind van het huidige blok aan.

## VOORBEELD

### Beginnen met een nieuw blok:

- Houd de **Code** toets ingedrukt en druk dan op de **New Block** toets.

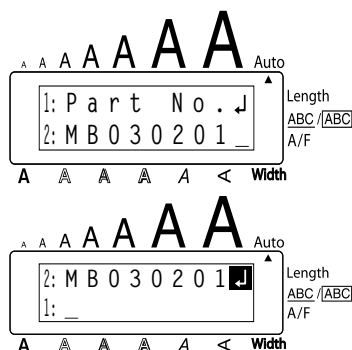

## TAB-FUNCTIE

Met deze functie kunt u bepaalde stukken tekst van een regel door invoegen van tabs van elkaar scheiden. Op deze wijze maakt u netjes uitgelijnde kolommen tekst zonder dat u spaties hoeft te typen. Alle tabs hebben dezelfde lengte en worden vanaf het begin van de regel of vanaf de vorige tab (indien er meer dan één tab op de regel is) gemeten. De tab-lengte kan worden ingesteld tussen 0,0 en 30,0 cm.

 De tekst kan maximaal 50 tabs bevatten. Als er bij indrukken van de **Tab Set** toets reeds 50 tabs zijn ingevoerd, verschijnt de foutmelding "TAB LIMIT!".

Part No.	Product	Price
8667	Printer	€300
122960	Fax	€100

### Instellen van de tab-lengte:

- Draai aan de **Set** knop totdat **09/21 TAB LENGTH** op het scherm verschijnt en druk dan op de **Set** knop (OF houd de **Code** toets ingedrukt en druk dan op de **Tab Length** toets). De huidige tab-instelling verschijnt op het scherm.
- Draai aan de **Set** knop (OF druk op de **Home** of **End** toets) totdat de gewenste lengte wordt aangegeven, of gebruik de cijfertoeetsen om de lengte in te typen.
- Druk op de **Set** knop (OF druk op de **New Block** toets).



Invoegen van een tab in de tekst:

- Houd de **Code** toets indrukt en druk dan op de **Q** (**A<sub>a</sub>**) toets. Het tab-teken ( **T** ) verschijnt in de tekst om de plaats van de tab aan te geven.  
 Als de tekst vóór de tab het punt overschrijdt waar het volgende stuk tekst moet beginnen, zal de tekst beginnen bij de eropvolgende tab-positie.  
Stel dat de tab-lengte is ingesteld op 3,0 cm en u de volgende tekst typt :

1: A B C **T** D E F **T** G H I ↵  
2: J K L M N O P Q R S T **T** U

Het etiket zal er dan als volgt uit komen te zien:

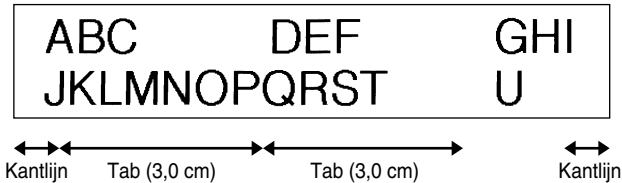

VOORBEELD

Instellen van de tab-lengte op 2,0 cm:

- Draai aan de **Set** knop totdat **09/21 TAB LENGTH** op het scherm verschijnt en druk dan op de **Set** knop (OF houd de **Code** toets ingedrukt en druk dan op de **W** (**Z**) toets).
- Draai aan de **Set** knop (OF druk op de **End** toets) totdat **2.0cm** op het scherm verschijnt.
- Druk op de **Set** knop (OF druk op de **New Block** toets).

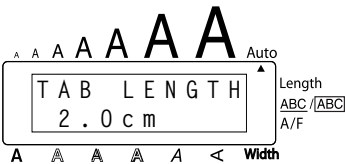
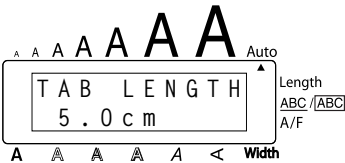

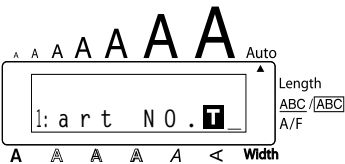

Invoegen van een tab in de tekst:

- Houd de **Code** toets ingedrukt en druk dan op de **Q** (**A<sub>a</sub>**) toets.



## WISTOETS





Met de wistoets () kunt u de tekens links van de cursor wissen. Het belangrijkste verschil met de linkercursortoets () is dat deze laatste alleen de cursor naar links verplaatst, terwijl de wistoets hierbij tevens de voorgaande lettertekens verwijderd.

De wistoets wordt ook gebruikt om functies te verlaten en terug te keren naar het vorige scherm zonder dat er tekst wordt veranderd.





Soms verschijnen er vragen op het LCD-scherm, vooral wanneer datgene wat u wilt doen zal resulteren in het wissen of wijzigen van een tekstbestand. In deze gevallen is het drukken op de wistoets () hetzelfde als een ontkennend antwoord geven.

 Om "ja" te zeggen, drukt u op de  toets. Zie TERUGKEERTOETS op blz. 58.

### Wissen van één teken:

- 1 Druk op de , ,  of  toets om de cursor onder het teken te zetten dat meteen rechts is van het teken dat u wilt wissen.
- 2 Druk éénmaal op de  toets.

### Wissen van meerdere tekens:

- 1 Druk op de , ,  of  toets om de cursor onder het teken te zetten dat meteen rechts is van het laatste teken dat u wilt wissen.
- 2 Houd de  toets ingedrukt totdat alle tekens die u wilt wissen, zijn verdwenen.

### Verlaten van een functie zonder dat er iets wordt veranderd:

- Druk op de  toets om terug te keren naar de oorspronkelijke tekst.





### "Nee" antwoorden:

- Druk op de  toets.

## REGELWISFUNCTIE

Met de **regelwisfunctie** kunt u ongewenste regels in één keer uit uw tekst verwijderen.

### Wissen van één gehele regel tekst:

- 1 Druk op de , ,  of  toets om de cursor naar de regel te verplaatsen die u wilt wissen.

- 2 Houd de **Code** toets ingedrukt en druk dan op de **0** (0) toets. **0** (0) toets.
- Telkens wanneer u op de **0** (0) toets drukt terwijl de **Code** toets ingedrukt wordt gehouden, zal er één regel tekst worden gewist.

## VOORBEELD

Om "012-345-6789" te wissen:



- Houd de **Code** toets ingedrukt en druk dan éénmaal op de **0** (0) of de **0** (0) toets.

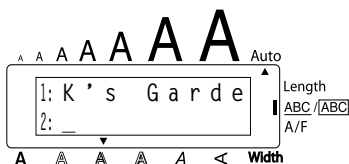

## TOTAALWISFUNCTIE

Wanneer u het scherm wist voordat u nieuwe tekst gaat invoeren, kunt u de **totaalwisfunctie** gebruiken en kiezen tussen het wissen van alle tekst plus het terugstellen van de opmaakinstellingen (**lettertype**, **lettergrootte**, **letterbreedte**, **stijl**, **onderstreping**, **omkadering**, **kantlijnbreedte**, **centrering**, **tab-lengte**, **spiegelbeeld afdrukken** en **etiketlengte**) op de oorspronkelijke waarden, of enkel het wissen van de tekst.

**Wissen van de volledige tekst en terugstellen van alle formaatfuncties op de oorspronkelijke instellingen:**

- Houd de **Code** toets ingedrukt en druk dan op de **Clear** toets.
- Draai aan de **Set** knop (OF druk op de **Home** of **End** toets) totdat **TEXT&FORMAT** is ingesteld (de aanduiding knippert).
- Om terug te keren naar de tekst zonder iets te wissen, drukt u op de **Clear** toets.
- Druk op de **Set** knop (OF druk op de **New Block** toets).

## Wissen van de tekst en terugstellen van de opmaakinstellingen:

- Houd de **Code** toets ingedrukt en druk dan op de **Clear** toets.

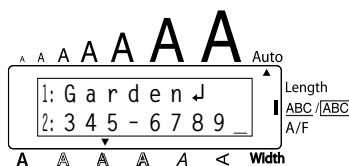

- Draai aan de **Set** knop (OF druk op de **Home** toets) totdat **TEXT&FORMAT** op het scherm knippert.

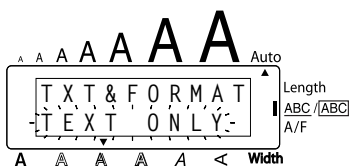

- Druk op de **Set** knop (OF druk op de **New Block** toets).

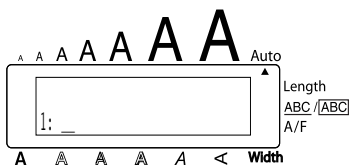
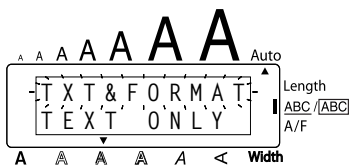

## Om enkel de tekst te verwijderen:

- Houd de **Code** toets ingedrukt en druk dan op de **Clear** toets.
  - Draai aan de **Set** knop (OF druk op de **Home** of **End** toets) totdat **TEXT ONLY** is ingesteld (de aanduiding knippert).
  - Druk op de **Set** knop (OF druk op de **New Block** toets).
- Om terug te keren naar de tekst zonder iets te wissen, drukt u op de **Clear** toets.

## VOORBEELD

Om enkel de tekst te wissen:



- 1 Houd de **Code** toets ingedrukt en druk dan op de **Clear** toets.



- 2 Draai aan de **Set** knop (OF druk op de **End** toets) totdat **TEXT ONLY** op het scherm knippert.



- 3 Druk op de **Set** knop (OF druk op de **New Block** toets).



## TOETSEN VOOR SAMENGESTELDE LETTERS

Dit apparaat kan ook samengestelde tekens, d.w.z. tekens die bestaan uit een letter en een accent, weergeven en afdrucken. De beschikbare accenttekens zijn: ^, ", ' , ` en ~.

Verscheidene samengestelde tekens kunt u <sup>Caps</sup>Alt klant-en-klaar vinden op de toetsen. Tekens zoals ü, ç en ñ kunt u met behulp van de <sup>Caps</sup>Alt toets op eenvoudige wijze invoeren. Controleer daarom vóórdat u een samengesteld teken invoert op de manier zoals die hieronder beschreven wordt, of het teken niet reeds aanwezig is op een toets.



De volgende combinaties van accenttekens en letters zijn beschikbaar:

Accenttekens	Letters die hiermee samengevoegd kunnen worden
^	a e i o u A E I O U
"	a e i o u y A E I O U
'	a e i o u A E I O U
`	a e i o u A E I O U
~	a n o A N O

### Invoeren van een samengesteld teken:

- 1 Druk op de <sup>Caps</sup>Alt toets om een van de accenttekens die in kleur op de toetsen staan in te voeren. De **Alt** indicator licht dan op.

Wilt u het accentteken dat op de bovenste helft van de toets staat invoeren, dan houdt u nu de <sup>Symbol</sup>Shift toets ingedrukt.

- 2 Druk op de toets <sup>Conv.</sup>() of <sup>Conv.</sup>() met het gewenste accentteken. Het accentteken wordt ingevoerd.

- 3 Druk op de toets met de letter waarmee het ingevoerde accentteken moet samengaan. De letter en het accentteken worden dan aan de tekst toegevoegd.

 Als de letter niet gecombineerd kan worden met het accentteken (zie hierboven in de tabel), dan neemt de gekozen letter de plaats in van het teken.

### VOORBEELD

#### Invoeren van de letter "ë" in de tekst:

- 1 Houd de <sup>Symbol</sup>Shift toets ingedrukt en druk éénmaal op de <sup>Conv.</sup>() toets.

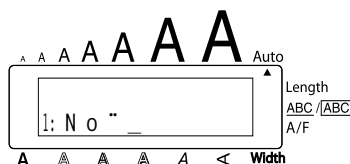

2 Druk op de   toets.

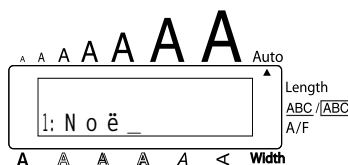









## ACCENTFUNCTIE

U kunt ook de **accentfunctie** gebruiken om accentletters te typen. Veel van deze accentletters staan reeds klant-en-klaar op bepaalde toetsen en kunnen dan met behulp van de  toets worden ingevoerd (zie blz. 55). U kunt de accentletters ook invoeren met de toetsen voor samengestelde letters (zie blz. 66).

De accentletters zijn alfabetisch gerangschikt en zijn gegroepeerd in hoofd- en kleine letters. De volgende accentletters zijn beschikbaar:

Letters	Accentletters	Letters	Accentletters
A	Ä Á Â Ã Ä Å Æ	N	Ñ
a	ä á â ã ä å æ	n	ñ
C	Ç	O	Ö Ó Ò Ô Õ Ø Æ
c	ç	o	ö ó ò ô õ ø æ
E	Ë É Ê Ë	U	Ü Ú Û Ü
e	ë é ê ë	u	ü ú û ü
I	İ İ İ İ	y	ÿ
i	ï ï ï ï		

### Invoeren van een accentletter met de accentfunctie:

- 1 Draai aan de  knop totdat **20/21 ACCENT** op het scherm verschijnt en druk dan op de  knop (OF houd de  toets ingedrukt en druk dan op de  ( toets). De melding "ACCENT a - u / A - U?" verschijnt op het scherm.
- 2 Draai aan de  knop totdat de gewenste accentletter vergroot in het kader in het midden van het scherm verschijnt (OF druk op de toets van de letter in de accentletter en druk dan op de  of  toets).

Wilt u een hoofdletter met accent typen, houd dan de <sup>Symbol</sup> **Shift** toets ingedrukt (OF houd de **Code** toets ingedrukt en druk op de <sup>Caps</sup> **Alt** toets om de **Caps** functie in te schakelen) voordat u op de lettertoets drukt.

- 3 Druk op de **Set** knop (OF druk op de <sup>New Block</sup> **↩** toets). De accentletter wordt aan de tekst toegevoegd.

Wilt u meerdere accentletters achter elkaar typen, houd dan de **Code** toets ingedrukt voordat u op de **Set** (OF <sup>New Block</sup> **↩**) toets drukt. U kunt hierna de volgende accentletter invoeren door deze te kiezen zoals beschreven in de stappen 2 en dan weer de **Code** toets ingedrukt te houden terwijl u op de **Set** (OF <sup>New Block</sup> **↩**) toets drukt. Wanneer u de laatste accentletter heeft gekozen, hoeft u enkel op de **Set** (OF <sup>New Block</sup> **↩**) toets te drukken.

## VOORBEELD

### Invoeren van de accentletter “É”:

- 1 Draai aan de **Set** knop totdat **20/21 ACCENT** op het scherm verschijnt en druk dan op de **Set** knop (OF houd de **Code** toets ingedrukt en druk dan op de <sup>Accent</sup> **Z** (<sup>Accent</sup> **W**) toets).

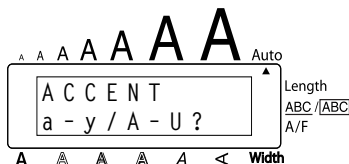

- 2 Draai aan de **Set** knop totdat **É** in het kader verschijnt (OF houd de <sup>Symbol</sup> **Shift** toets ingedrukt en druk dan op de <sup>Tape</sup> **E** (<sup>Tape</sup> **E é**) toets, en druk vervolgens op de **↵** toets).

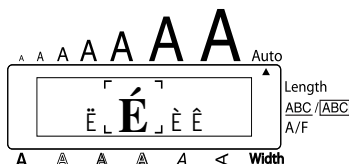

- 3 Druk op de **Set** knop (OF druk op de <sup>New Block</sup> **↩** toets).

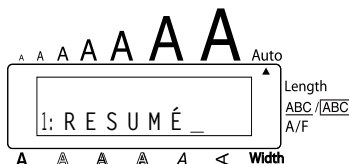

## SYMBOLEN

In aanvulling op de letters, symbolen en cijfers die op de toetsen staan, zijn er nog 55 andere speciale tekens beschikbaar via de **symbool**-invoerstand.



U kunt de volgende symbolen invoeren:

Groep Nr.	Symbolen
1	± ÷ × \ [ ] < > « » • ¿
2	ı # § β ª º Đ ð þ þ μ ∴
3	° ☎ \$ Fr f ★ ← → ↑ ↓ ↵ ↶
4	Ⓢ Ⓣ ♪ △ ▲ ○   ⊕ ⊖ ☰ ☲ ☳
5	~ == + ↓ ♯ € _ ~

Het gebruik van het merkteken CE wordt strikt bepaald door één of meer richtlijnen van de Raad van Europa. Wanneer u labels produceert waarop dit merkteken wordt gebruikt, dient u zich aan de betreffende richtlijnen te houden.

Invoeren van een symbool:

- 1
- Draai aan de **Set** knop totdat **19/21 SYMBOL** op het scherm verschijnt en druk dan op de **Set** knop (OF houd de **Code** toets ingedrukt en druk dan op de **Shift** toets). Er verschijnt een rij symbolen op het scherm.
- 2
- Draai aan de **Set** knop totdat het gewenste symbool vergroot in het kader in het midden van het scherm verschijnt (OF druk op de **Home** of **End** toets om de gewenste rij symbolen te laten verschijnen en kies vervolgens met de **Left** of **Right** toets het gewenste symbool).
- 3
- Druk op de **Set** knop (OF druk op de **New Block** toets). Het symbool verschijnt in de tekst.
-  Wilt u meerdere symbolen achter elkaar typen, houd dan de **Code** toets ingedrukt voordat u op de **Set** (OF **New Block**) toets drukt. U kunt hierna het volgende symbool invoeren door dit te kiezen zoals beschreven in de stappen 2 en dan weer de **Code** toets ingedrukt te houden terwijl u op de **Set** (OF **New Block**) toets drukt. Wanneer u het laatste symbool heeft gekozen, hoeft u enkel op de **Set** (OF **New Block**) toets te drukken.

## VOORBEELD

### Invoeren van het symbool "☠":

- 1 Draai aan de **Set** knop totdat **19/21 SYMBOL** op het scherm verschijnt en druk dan op de **Set** knop (OF houd de **Code** toets ingedrukt en druk dan op de **Shift** toets).

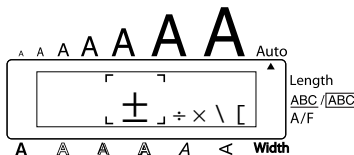

- 2 Draai aan de **Set** knop totdat "☠" in het kader verschijnt (OF druk op de **Home** of **End** toets totdat de rij met het "☠" symbool verschijnt en druk daarna op de **<<** of **>>** toets om het symbool te kiezen).



- 3 Druk op de **Set** knop (OF druk op de **New Block** toets).



## AUTOMATISCHE OPMAAKFUNCTIE

Met de **automatische opmaakfunctie** kunt u op snelle en gemakkelijke wijze etiketten maken. Nadat u een van de voorgeprogrammeerde lay-outs hebt gekozen en de tekst in de velden hebt getypt, kunt u de stijl van het etiket naar wens wijzigen door een van de 7 beschikbare stijlopmaakfuncties te kiezen, waarna het etiket klaar is om te worden afgedrukt. Er zijn vele lay-outs beschikbaar voor het maken van een grote selectie etiketten, zoals adresetiketten en etiketten voor gebruik op diskettes, of op audio- of videocassettes.



Zie de *Lay-out voorbeelden* aan het einde van dit hoofdstuk voor een lijst en voorbeelden van de beschikbare lay-outs.

### Kiezen van een voorgeprogrammeerde lay-out:

- 1 Draai aan de **Set** knop totdat **13/21 A.FORMAT** op het scherm verschijnt en druk dan op de **Set** knop (OF houd de **Code** toets ingedrukt en druk dan op de **Y** toets). De **A/F** indicator licht op.
- 2 Draai aan de **Set** knop (OF druk op de **Home** of **End** toets) om de gewenste lay-out te kiezen.



De standaardinstelling (**VCR VHS-1**) kiest u door op de **Space** toets te drukken. De naam van de laatst gebruikte lay-out wordt onderstreept aangegeven. Wanneer u die lay-out kiest, verschijnt deze met de tekst die er voorheen is ingetypt.







- 3 Druk op de  knop (OF druk op de  toets). Het eerste veld voor de gekozen lay-out verschijnt op het scherm.

### Invoeren van tekst in de lay-out:





- 4 Typ de tekst en druk dan op de  knop (OF druk op de  toets). Herhaal dit voor elk veld. Wanneer u op de  knop (OF op de  toets) drukt nadat de tekst voor het laatste veld is getypt, verschijnt het **MENU** scherm.

 U kunt ook accentletters (blz. 67), symbolen (blz. 68) en streepjescodes (blz. 95) in de velden invoeren.







### Wijzigen van de stijl van de tekst:

- 5 Draai aan de  knop (OF druk op de  of  toets) totdat **CHNGE STL?** onder **MENU** verschijnt.
- 6 Druk op de  knop (OF druk op de  toets).
- 7 Draai aan de  knop (OF druk op de  of  toets) om de gewenste stijl te kiezen.
-  De standaardinstelling (**ORIGINAL**) kiest u door op de  toets te drukken.
- 8 Druk op de  knop (OF druk op de  toets). Het **MENU** verschijnt weer.





### Afdrukken van een etiket met de gekozen lay-out:

- 9 Draai aan de  knop (OF druk op de  of  toets) totdat **PRINT** onder **MENU** verschijnt.
- 10 Druk op de  knop (OF druk op de  toets) om het etiket af te drukken en dan automatisch af te snijden. De melding "COPIES 1/1" wordt op het scherm aangegeven terwijl het etiket wordt afgedrukt.

### Wijzigen van de tekst die is ingevoerd in de lay-out:

- 11 Draai aan de  knop (OF druk op de  of  toets) totdat **CONTINUE** onder **MENU** verschijnt.
- 12 Druk op de  knop (OF druk op de  toets). Het eerste veld van de gekozen lay-out verschijnt op het scherm.
- 13 Herhaal stap 4 totdat de tekst naar wens is. Het **MENU** scherm verschijnt weer wanneer u op de  knop (OF of de  toets) drukt nadat het laatste veld in de lay-out is bewerkt.



## Afsluiten van de automatische opmaakfunctie:

- 14 Draai aan de **Set** knop (OF druk op de  of  toets) totdat **FINISH** onder **MENU** verschijnt.
- 15 Druk op de **Set** knop (OF druk op de  toets). De melding "EXIT AUTO FOR-MAT?" verschijnt op het scherm.
- 16 Druk op de **Set** knop (OF druk op de  toets). Op het scherm verschijnt weer de tekst die voor het gebruik van de **automatische opmaakfunctie** werd aangegeven.
 

 De tekst die in de gekozen lay-out wordt ingevoerd, wordt vastgelegd en is opnieuw beschikbaar wanneer dezelfde lay-out weer gekozen wordt de volgende keer dat de **automatische opmaakfunctie** wordt gebruikt.

### VOORBEELD

#### Een kort etiket voor een documentenmap maken:

- 1 Draai aan de **Set** knop totdat **13/21 A.FORMAT** verschijnt en druk dan op de **Set** knop (OF houd de  toets ingedrukt en druk dan op de  toets).

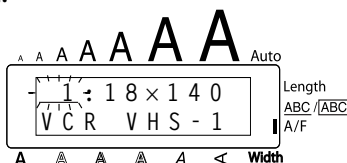

- 2 Draai aan de **Set** knop (OF druk op de  of  toets) totdat de lay-out **35 (FILE SHORT)** op het scherm verschijnt.



- 3 Druk op de **Set** knop (OF druk op de  toets).

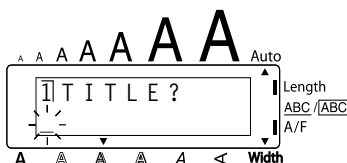

- 4 Typ "2001 Sales Report" en druk dan op de **Set** knop (OF druk op de **New Block** toets).

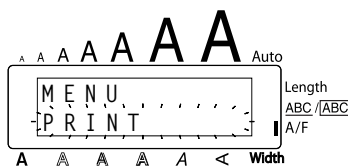

### Wijzigen van de stijl van het etiket:

- 5 Draai aan de **Set** knop (OF druk op de **Home** of **End** toets) totdat **CHNGE STL?** op het scherm verschijnt.

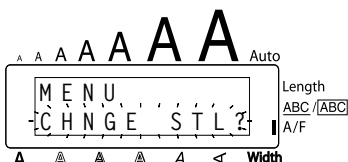

- 6 Druk op de **Set** knop (OF druk op de **New Block** toets).



- 7 Draai aan de **Set** knop (OF druk op de **Home** of **End** toets) totdat **ELEGANT** op het scherm verschijnt.



- 8 Druk op de **Set** knop (OF druk op de **New Block** toets).



### Afdrukken van het etiket:

- 9 Druk op de **Set** knop (OF druk op de **New Block** toets).



2001 Sales Report

**STIJLVOORBEELDEN**

No.	Lay-outnaam	Lintbreedte × lintlengte	Lay-outvelden	
1	VCR VHS-1	18 mm × 140 mm	① SYMBOL? ② TITLE? ③ SUB-TITLE	④ DURATION? ⑤ REC.MODE? ⑥ DATE?
2	VCR VHS-2	24 mm × 77 mm	① TITLE? ② SUB-TITLE	③ DATE?
3	VCR 8mm-1	9 mm × 73 mm	① SYMBOL? ② TITLE? ③ SUB-TITLE	④ DATE? ⑤ REC.MODE?
4	VCR 8mm-2	12 mm × 92 mm	① SYMBOL? ② TITLE? ③ SUB-TITLE	④ DURATION? ⑤ REC.MODE? ⑥ DATE?
5	VCR VHSC-1	12 mm × 42 mm	① TITLE?	② SUB-TITLE
6	VCR VHSC-2	18 mm × 81 mm	① SYMBOL? ② TITLE? ③ SUB-TITLE	④ DURATION? ⑤ REC.MODE? ⑥ DATE?
7	AUDIO-1	6 mm × 80 mm	① SYMBOL? ② TITLE?	③ SUB-TITLE
8	AUDIO-2	12 mm × 89 mm		
9		9 mm × 89 mm		
10	AUDIO-3	12 mm × 89 mm	① SYMBOL?	② TITLE?
11		9 mm × 89 mm		
12	DAT-1	6 mm × 56 mm	① TITLE?	② SUB-TITLE
13	DAT-2	9 mm × 85 mm	① SYMBOL? ② TITLE?	③ SUB-TITLE
14	MINI DISK1	6 mm × 59 mm	① TITLE?	② SUB-TITLE
15	MINI DISK2	24 mm × 52 mm	① TITLE? ② SUB-TITLE	③ DURATION? ④ DATE?
16	NAME PLATE	24 mm × 76 mm	① NAME?	② COMPANY?
17		18 mm × 76 mm		
18	ADDRESS	24 mm × 80 mm	① NAME?	③ ADDRESS2?
19		18 mm × 80 mm	② ADDRESS1?	④ ADD.3/TEL
20	EQUIPMENT	24 mm × 79 mm	① TITLE?	③ NUMBER?
21		18 mm × 79 mm	② NAME?	
22	SLIDE	12 mm × 42 mm	① TITLE? ② DATE?	③ SUB-TITLE
23	PRICE	24 mm × 57 mm	① NAME?	② PRICE?
24		18 mm × 57 mm		
25	SALE PRICE	24 mm × 92 mm	① NAME?	③ NEW PRICE
26		18 mm × 92 mm	② OLD PRICE	

No.	Lay-outnaam	Lintbreedte × lintlengte	Lay-outvelden
27	ORGANISER1	24 mm × 82 mm	① NAME?      ④ ADDRESS2? ② COMPANY?    ⑤ ADD.3/TEL ③ ADDRESS1?
28	ORGANISER2	24 mm × 65 mm	
29	FILE LONG	24 mm × 183 mm	
30		18 mm × 183 mm	① TITLE?
31	FILE LONGV	24 mm × 183 mm	
32		18 mm × 183 mm	
33	FILE SHORT	24 mm × 94 mm	
34		18 mm × 94 mm	
35		12 mm × 74 mm	
36		9 mm × 74 mm	
37	DISK3.5"	24 mm × 69 mm	① TITLE?      ③ NAME? ② SUB-TITLE
38		18 mm × 69 mm	
39	miniDV1	9 mm × 43 mm	① TITLE?      ③ DATE? ② SUB-TITLE    ④ REC.MODE?
40	miniDV2	12 mm × 55 mm	① TITLE?      ④ REC.MODE? ② SUB-TITLE    ⑤ DATE? ③ DURATION?
41	FREE FORM1	24 mm	① 1 LINE?      ② 2 LINE
42	FREE FORM1	18 mm	① 1 LINE?      ② 2 LINE
43	FREE FORM1	12 mm	① 1 LINE?      ② 2 LINE
44	FREE FORM1	9 mm	① 1 LINE?      ② 2 LINE
45	FREE FORM2	24 mm	① 1 LINE?      ② 2 LINE
46	FREE FORM2	18 mm	① 1 LINE?      ② 2 LINE
47	FREE FORM2	12 mm	① 1 LINE?      ② 2 LINE
48	FREE FORM2	9 mm	① 1 LINE?      ② 2 LINE

# 1 VCR VHS-1

	<b>Jesse's concert</b> Robbins Hall	60 min. Standard 8/6/02
--	--	-------------------------------

# 2 VCR VHS-2

<b>CLASSIC PARK</b> Normal mode 4/12/01
---

# 3 VCR 8mm-1

	<b>SKI TRIP</b> Swiss Alps	2/6/00 Standard
---	-------------------------------	--------------------

4 VCR 8mm-2

	<b>Jim's Birthday</b> 10th Birthday Party	60 min. Normal 10/9/02
--	--	------------------------------

5 VCR VHSC-1

<b>Joe's school play</b> 8/12/01
-------------------------------------

6 VCR VHSC-2

	<b>Joe &amp; Ann</b> Wedding at St. Michael's	60 min. Normal 2/9/01
--	--	-----------------------------

7 AUDIO-1

	FAVOURITE LOVE SONGS	Marie
---	----------------------	-------

8 AUDIO-2

	FAVOURITE OLDIES (60's & 70's)
--	-----------------------------------

9 AUDIO-2

	FAVOURITE LOVE SONGS Marie
---	-------------------------------

10 AUDIO-3

	<b>OLDIES (60's)</b>
--	----------------------

11 AUDIO-3

	<b>OLDIES (70's)</b>
---	----------------------

12 DAT-1

Best of the 90's	Recorded live
------------------	---------------

13 DAT-2

	Best of the 90's	Recorded live
---	------------------	---------------

14 MINI DISK1

FAVOURITE SONGS	Marie
-----------------	-------

15 MINI DISK2

Best of the 90's	60 min.
Marie	1/1/00

16 NAME PLATE

<b>Robert Becker</b> ABC Transport
---------------------------------------

17 NAME PLATE

<b>Robert Becker</b> ABC Transport
---------------------------------------

18 ADDRESS

<b>ABC Transport</b> 29 South Main St. Highbury, London N51J2 (0122) 111 2222
--

19 ADDRESS

ABC Transport 29 South Main St. Highbury, London N51J2 (0122) 111 2222
---

20 EQUIPMENT

Property of <b>Sales Div.</b> 0123
--

21 EQUIPMENT

Property of <b>Sales Division</b> 0123
--

22 SLIDE

Hawaii 12/2/02 At the Inau
----------------------------------

23 PRICE

LABEL PRINTER
<b>£150</b>

24 PRICE

LABEL PRINTER
<b>£150</b>



25 SALE PRICE

LABEL PRINTER

£150

→£140

26 SALE PRICE

Printer

£100

→£90

27 ORGANISER1

Robert Becker

ABC Transport

29 Main St.

Highbury

London N51J2

28 ORGANISER2

Robert Becker

ABC Transport

29 South Main St.

Highbury, London H51J2

[0122] 111 2222

29 FILE LONG

1999 Sales Report

30 FILE LONG

1999 Sales Report

31 FILE LONGV

1999 Sales Report

32 FILE LONGV

1999 Sales Report

33 FILE SHORT

1999 SALES

34 FILE SHORT

1999 SALES

35 FILE SHORT

1999 SALES

36 FILE SHORT

1999 SALES REPORT

37 DISK3.5"

1999 Sales Report

Overseas Sales Div.

Robert Becker

38 DISK3.5"

1999 Sales Report

Overseas Sales Div.

Robert Becker

39 miniDV1

Ben's concert	12/12/02
Schwartz Hall	LP speed

40 miniDV2

2001 Sales Meeting	30 min
Presentation	SP speed 11/12/01

41 FREE FORM1

<b>R. Becker</b>
ABC Import/Export

42 FREE FORM1

<b>R. Becker</b>
ABC Import/Export

43 FREE FORM1

<b>R.Becker</b>
ABC Import/Export

44 FREE FORM1

<b>R. Becker</b>
ABC Import/Export

45 FREE FORM2

ABC Import/Export
<b>R. Becker</b>

46 FREE FORM2

ABC Import/Export
<b>R. Becker</b>

47 FREE FORM2

ABC Import/Export
<b>R. Becker</b>

48 FREE FORM2

ABC Import/Export
<b>R. Becker</b>









Tekststijlopmmaak	Voorbeeld	Lettertype	Stijl
ORIGINAL	<b>R. Becker</b> ABC Transport	Standaardinstelling	
ITALIC	<i><b>R. Becker</b></i> <i>ABC Transport</i>	Standaard- instelling	ITALIC
DYNAMIC	<b>R. Becker</b> <b>ABC Transport</b>	FONT 8	SOLID

Tekststijlopmmaak	Voorbeeld	Lettertype	Stijl
ARTISTIC	R. Becker ABC Transport	FONT 4	OUTLINE
FORMAL	<i>R. Becker</i> <i>ABC Transport</i>	FONT 2	ITALIC
ELEGANT	R. Becker ABC Transport	FONT 3	NORMAL
NATURAL	<b>R. Becker</b> <b>ABC Transport</b>	FONT 6	NORMAL

## PLAATSELIJKE OPMAAKFUNCTIE

De **plaatselijke opmaakfunctie** biedt de mogelijkheid bepaalde gedeelten van de tekst te benadrukken door deze met een ander lettertype, lettergrootte, letterbreedte, stijl, onderstreping of kaderinstelling af te drukken dan de rest van de tekst.

### Gebruik van de plaatselijke opmaakfunctie:





- 1 Druk op de , ,  of  toets om de cursor in het blok te plaatsen waarvoor de plaatselijke opmaak moet gaan gelden.
- 2 Doe een van de volgende twee dingen:
  - Draai aan de  knop totdat **07/21 BLOCK FORM** op het scherm verschijnt en druk dan op de  knop. OF
  - Houd de  toets ingedrukt en druk dan op de  () toets. De melding **BLOCK FORM** verschijnt op de bovenste regel van het scherm, waarmee wordt aangegeven dat de plaatselijke opmaak geldt voor het huidige tekstblok.
- 3 Kies de gewenste instelling voor het lettertype, de lettergrootte, de letterbreedte, de stijl, de onderstreping of omkadering, zoals beschreven op blz. 80 t/m blz. 89. De gekozen instelling geldt enkel voor het tekstblok waarin de cursor is geplaatst.



*Alleen het vierkante en het ronde kader kunnen gekozen worden voor de plaatselijke opmaakfunctie. Er kan telkens maar één instelling op het tekstblok worden toegepast. Om meerdere plaatselijke opmaakinstellingen toe te passen, moet u de bovenstaande procedure voor elke instelling apart herhalen.*

### VOORBEELD

## Instellen van de I+SHAD stijl voor een gedeelte van de tekst:

- 1 Druk op de  ,  of  toets om de cursor in het gewenste tekstblok te plaatsen.

- 2 Draai aan de  knop totdat **07/21 BLOCK**

**FORM** op het scherm verschijnt.

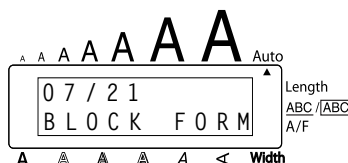

- 3 Druk op de  knop en draai dan aan de  knop totdat **04/06 STYLE** op het scherm verschijnt.



- 4 Druk op de  knop en draai dan aan de  knop totdat **I+SHAD** op het scherm verschijnt.



- 5 Druk op de  knop.

## LETTERTYPE

Dit apparaat beschikt over acht **lettertypes** ofwel fonts.

De lettertypes zijn als volgt:

FONT 1 (HELSINKI)	FONT 2 (BRUSSELS)	FONT 5 (US)	FONT 6 (FLORIDA)
FONT 5 (BELGIUM)	FONT 6 (SAN DIEGO)	FONT 7 (LOS ANGELES)	FONT 8 (ISTANBUL)

De standaardinstelling voor het lettertype is **FONT 1**.

## Wijzigen van de lettertype-instelling:

- 1 Draai aan de **Set** knop totdat **01/21 FONT** (of **01/06 FONT** voor de plaatselijke opmaakfunctie) op het scherm verschijnt en druk dan op de **Set** knop om de huidige lettertype-instelling op het scherm aan te geven.
- 2 Draai aan de **Set** knop totdat de gewenste lettertype-instelling op het scherm verschijnt en druk dan op de **Set** knop om de instelling toe te passen op de tekst.

## OF

- 1 Houd de **Code** toets ingedrukt en druk dan op de <sup>Font</sup>**\* 1 æ** of de (<sup>Font</sup>**\* 1 Fr**) toets. Blijf de **Code** toets ingedrukt houden totdat de huidige lettertype-instelling op het scherm verschijnt.
- 2 Terwijl u de **Code** toets nog steeds ingedrukt houdt, drukt u meermalen op de <sup>Font</sup>**\* 1 æ** of de (<sup>Font</sup>**\* 1 Fr**) toets totdat de gewenste lettertype-instelling op het scherm verschijnt.
- 3 Laat de **Code** toets los om de gekozen lettertype-instelling toe te passen op alle tekens in de tekst.

## VOORBEELD

### Instellen van het FONT 2 lettertype:

- 1 Houd de **Code** toets ingedrukt en druk dan op de <sup>Font</sup>**\* 1 æ** of de (<sup>Font</sup>**\* 1 Fr**) toets. Blijf de **Code** toets ingedrukt houden.
- 2 Terwijl u de **Code** toets nog steeds ingedrukt houdt, drukt u meermalen op de <sup>Font</sup>**\* 1 æ** of de (<sup>Font</sup>**\* 1 Fr**) toets totdat **FONT 2** op het scherm wordt aangegeven.
- 3 Laat de **Code** toets los.

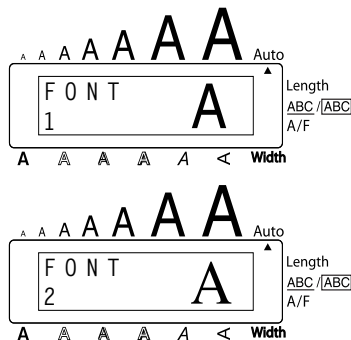

## LETTERGROOTTE/BREEDTE

De afmeting van de letters kan worden ingesteld met de **lettergrootte**- en de **letterbreedte**-functie. Het onderstaande tabeltje toont de lettergrootten die beschikbaar zijn bij de verschillende lintbreedten.

Lintbreedte	Lettergrootte (in punten)
6 mm	6, 9, 12
9 mm	6, 9, 12, 18
12 mm	6, 9, 12, 18, 24
18 mm	6, 9, 12, 18, 24, 36
24 mm	6, 9, 12, 18, 24, 36, 48





De standaardinstelling voor de lettergrootte is **AUTO** en de standaardinstelling voor de letterbreedte is **MEDIUM**. De geldende instelling voor de lettergrootte wordt voortdurend aangegeven door de indicator boven het scherm. Wanneer een andere letterbreedte-instelling dan **MEDIUM** is gekozen, zal de **Width** indicator oplichten.

Met de lettergroottekeuze in de **AUTO** stand vergelijkt het apparaat uw tekst met de breedte van het geplaatste cassetlint en kiest dan automatisch de grootst mogelijke lettertekens. U heeft daarnaast tevens de beschikking over zeven andere puntafmetingen, die elk naar wens met een van de drie letterbreedte-instellingen afgedrukt kunnen worden.









Lettergrootte-instelling (in punten)	Breedfunctie <b>NARROW</b>	Breedfunctie <b>MEDIUM</b>	Breedfunctie <b>WIDE</b>
6	ABC	ABC	ABC
9	ABC	ABC	ABC
12	ABC	ABC	ABC
18	ABC	ABC	ABC
24	ABC	ABC	ABC
36	ABC	ABC	ABC

Lettergrootte-instelling (in punten)	Breed-functie NARROW	Breedfunctie MEDIUM	Breedfunctie WIDE
48	ABC	ABC	ABC





### Wijzigen van de lettergrootte-instelling:

- 1 Draai aan de  knop totdat **02/21 SIZE** (of **02/06 SIZE** voor de plaatselijke opmaak-functie) op het scherm verschijnt en druk dan op de  knop zodat de huidige lettergrootte-instelling wordt aangegeven.
- 2 Draai aan de  knop totdat de gewenste lettergrootte-instelling op het scherm verschijnt en druk dan op de  knop om de instelling toe te passen op de tekst.

### OF

- 1 Houd de  toets ingedrukt en druk dan op de  () toets. Blijf de  toets ingedrukt houden totdat de huidige lettergrootte-instelling op het scherm verschijnt.
- 2 Terwijl u de  toets nog steeds ingedrukt houdt, drukt u meermalen op de  () toets totdat de gewenste lettergrootte-instelling op het scherm verschijnt.
- 3 Laat de  toets los om de ingestelde lettergrootte toe te passen op alle tekens in de tekst.

 De huidige lettergrootte-instelling wordt aangegeven door de lettergrootte-indicator boven het scherm.

Als de gekozen lettergrootte te groot is voor de geplaatste lintcassette, verschijnt de melding "CHR SIZE AUTO?" wanneer de  toets wordt ingedrukt. Bij nogmaals indrukken van de  toets (of bij indrukken van de  toets) verandert de lettergrootte in de grootst mogelijke lettertekens voor de geplaatste lintcassette en wordt het etiket afgedrukt. Wilt u de lettergrootte niet wijzigen en stoppen met afdrukken, druk dan op de  toets.

Als de **AUTO** instelling is gekozen en een 12 mm, 18 mm of 24 mm lintcassette is geplaatst, zal een tekst die uit één regel bestaat van enkel hoofdletters (zonder accentletters), worden afgedrukt met een lettergrootte die iets groter is dan de maximale lettergrootte (29 punten voor 12 mm lintcassette, 48 punten voor 18 mm lintcassette en 62 punten voor 24 mm lintcassette).

### Instellen van de 24-punts lettergrootte:

- 1 Houd de **Code** toets ingedrukt en druk dan op de **Size** **2 0** (**2 %**) toets. Blijf de **Code** toets ingedrukt houden.

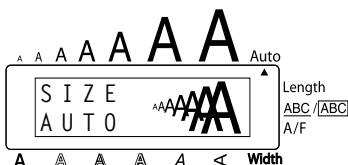

- 2 Terwijl u de **Code** toets nog steeds ingedrukt houdt, drukt u meermalen op de **Size** **2 0** (**2 %**) toets totdat **24** op het scherm wordt aangegeven.

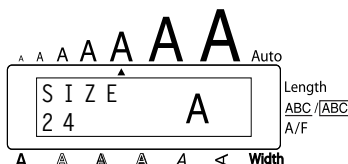

- 3 Laat de **Code** toets los.

### Wijzigen van de letterbreedte-instelling:

- 1 Draai aan de **Set** knop totdat **03/21 WIDTH** (of **03/06 WIDTH** voor de plaatselijke opmaakfunctie) op het scherm verschijnt en druk dan op de **Set** knop zodat de huidige letterbreedte-instelling wordt aangegeven.
- 2 Draai aan de **Set** knop totdat de gewenste letterbreedte-instelling op het scherm verschijnt en druk dan op de **Set** knop om de instelling toe te passen op de tekst.

OF

- 1 Houd de **Code** toets ingedrukt en druk dan op de **Width** **1/3 a** (**3 %**) toets. Blijf de **Code** toets ingedrukt houden totdat de huidige letterbreedte-instelling op het scherm verschijnt.
- 2 Terwijl u de **Code** toets nog steeds ingedrukt houdt, drukt u meermalen op de **Width** **1/3 a** (**3 %**) toets totdat de gewenste letterbreedte-instelling op het scherm verschijnt.
- 3 Laat de **Code** toets los om de ingestelde letterbreedte toe te passen op alle tekens in de tekst.

De **Width** indicator licht op wanneer een andere instelling dan **MEDIUM** is gekozen.



## VOORBEELD

### Inschakelen van de breedfunctie:

- 1 Houd de **Code** toets ingedrukt en druk dan op de **Width** ( $\frac{1}{3}$  Å) ( $\frac{3}{4}$  Å) toets. Blijf de **Code** toets ingedrukt houden.

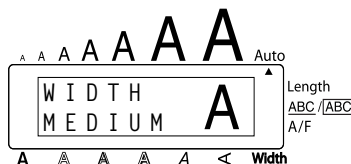

- 2 Terwijl u de **Code** toets nog steeds ingedrukt houdt, drukt u meermalen op de **Width** ( $\frac{1}{3}$  Å) ( $\frac{3}{4}$  Å) toets totdat **WIDE** op het scherm wordt aangegeven.



- 3 Laat de **Code** toets los.

## LETTERSTIJL

U kunt kiezen uit 11 verschillende letterstijlen voor uw tekst.

Houd er rekening mee dat letters in een kleine puntafmeting in bepaalde stijlen (zoals bv. **I+SHAD**) na afdrukken wel eens moeilijk leesbaar kunnen zijn.

De stijlen zijn als volgt:

NORMAL BOLD, OUTLINE, SOLID, SHADOW, ITALIC, I+BOLD (cursief + vetgedrukt), I+OUTL (cursief + omtrek), I+SOLID (cursief + blok), I+SHAD (cursief + schaduw), VERT (verticaal)

De standaardinstelling is **NORMAL**. De stijlindicator onder het scherm toont de huidige stijlinstelling wanneer een andere instelling dan **NORMAL** is gekozen.

Zie de *Stijlvoorbeelden* aan het einde van deze paragrafen voor de afbeeldingen van de diverse stijlen.

### Wijzigen van de stijlinstelling:

- 1 Draai aan de **Set** knop totdat **04/21 STYLE** (of **04/06 STYLE** voor de plaatselijke opmaakfunctie) op het scherm verschijnt en druk dan op de **Set** knop zodat de huidige stijlinstelling wordt aangegeven.
- 2 Draai aan de **Set** knop totdat de gewenste stijlinstelling op het scherm verschijnt en druk dan op de **Set** knop om de instelling toe te passen op de tekst.

OF

- 1 Houd de **Code** toets ingedrukt en druk dan op de **Style** ( $\frac{4}{\text{oe}}$ ) ( $\frac{4}{\text{oe}}$ ) toets. Blijf de **Code** toets ingedrukt houden totdat de huidige stijlinstelling op het scherm verschijnt.
- 2 Terwijl u de **Code** toets nog steeds ingedrukt houdt, drukt u meermalen op de **Style** ( $\frac{4}{\text{oe}}$ ) ( $\frac{4}{\text{oe}}$ ) toets totdat de gewenste stijlinstelling op het scherm verschijnt.

- 3 Laat de **Code** toets los om de gekozen stijlinstelling toe te passen op alle tekens in de tekst.  
 De huidige stijlinstelling wordt ook aangegeven door de stijlindicator onder het scherm.

**VOORBEELD**

**Instellen van de I+SHAD stijl:**

- Houd de **Code** toets ingedrukt en druk dan op de **Style** **4** **oe** **Style** **4** **oe** toets. Blijf de **Code** toets ingedrukt houden.
- Terwijl u de **Code** toets nog steeds ingedrukt houdt, drukt u meermalen op de **Style** **@** **oe** **Style** **4** **oe** toets totdat **I+SHAD** op het scherm wordt aangegeven.
- Laat de **Code** toets los.

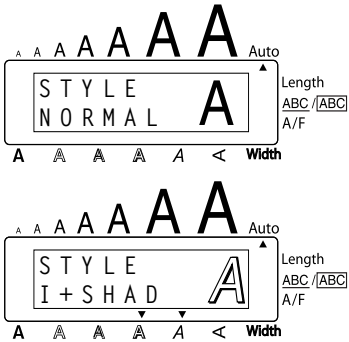

**STIJLVOORBEELDEN**

Lettertype	Stijlinstellingen					
	NORMAL	BOLD	OUTLINE	SOLID	SHADOW	ITALIC
FONT 1	ABC	ABC	ABC	ABC	ABC	ABC
FONT 2	ABC	ABC	ABC	ABC	ABC	ABC
FONT 3	ABC	ABC	ABC	ABC	ABC	ABC
FONT 4	ABC	ABC	ABC	ABC	ABC	ABC
FONT 5	ABC	ABC	ABC	ABC	ABC	ABC
FONT 6	ABC	ABC	ABC	ABC	ABC	ABC

Lettertype	Stijlinstellingen					
	NORMAL	BOLD	OUTLINE	SOLID	SHADOW	ITALIC
FONT 7	<b>ABC</b>	<b>ABC</b>	ABC	<b>ABC</b>	ABC	<b>ABC</b>
FONT 8	<b>ABC</b>	<b>ABC</b>	ABC	<b>ABC</b>	ABC	<b>ABC</b>

Lettertype	Stijlinstellingen				
	I+BOLD	I+OUTL	I+SOLID	I+SHAD	VERT
FONT 1	<i>ABC</i>	<i>ABC</i>	<i>ABC</i>	<i>ABC</i>	A B C
FONT 2	<i>ABC</i>	<i>ABC</i>	<i>ABC</i>	<i>ABC</i>	A B C
FONT 3	<i>ABC</i>	<i>ABC</i>	<i>ABC</i>	<i>ABC</i>	A B C
FONT 4	<b><i>ABC</i></b>	<i>ABC</i>	<b><i>ABC</i></b>	<i>ABC</i>	<b>A B C</b>
FONT 5	<i>ABC</i>	<i>ABC</i>	<i>ABC</i>	<i>ABC</i>	A B C
FONT 6	<b><i>ABC</i></b>	<i>ABC</i>	<b><i>ABC</i></b>	<i>ABC</i>	<b>A B C</b>
FONT 7	<b><i>ABC</i></b>	<i>ABC</i>	<b><i>ABC</i></b>	<i>ABC</i>	<b>A B C</b>
FONT 8	<b><i>ABC</i></b>	<i>ABC</i>	<b><i>ABC</i></b>	<i>ABC</i>	<b>A B C</b>

## ONDERSTREPING

Voor meer nadruk kunt u de letters van uw tekst onderstrepen of doorstrepen.

De standaardinstelling voor de onderstrepijgsfunctie is **OFF**. Als de **onderstrepijgsfunctie** op een andere instelling dan **OFF** staat, licht de **ABC/ABC** indicator aan de rechterkant van het scherm op.

UNDL  
ON1

ABC

UNDL  
ON2

ABC

### Wijzigen van de onderstrepijgsinstelling:

- 1 Draai aan de **Set** knop totdat **05/21 UNDERLINE** (of **05/06 UNDERLINE** voor de plaatselijke opmaakfunctie) op het scherm verschijnt en druk dan op de **Set** knop zodat de huidige onderstrepijgsinstelling wordt aangegeven.
- 2 Draai aan de **Set** knop totdat de gewenste onderstrepijgsinstelling op het scherm verschijnt en druk dan op de **Set** knop om de instelling toe te passen op de tekst.

### OF

- 1 Houd de **Code** toets ingedrukt en druk dan op de **ABC** **5 a** (**5 a**) toets. Blijf de **Code** toets ingedrukt houden totdat de huidige onderstrepijgsinstelling op het scherm verschijnt.
- 2 Terwijl u de **Code** toets nog steeds ingedrukt houdt, drukt u op de **ABC** **5 a** (**5 a**) toets totdat de gewenste onderstrepijgsinstelling op het scherm verschijnt.
- 3 Laat de **Code** toets los om de gekozen onderstrepijgsinstelling toe te passen op alle tekens in de tekst.

 De **ABC/ABC** indicator licht op wanneer een andere instelling dan **OFF** is gekozen.

### VOORBEELD

#### Overschakelen naar de ON1 onderstrepijgsinstelling:

- 1 Houd de **Code** toets ingedrukt en druk dan op de **ABC** **5 a** (**5 a**) toets. Blijf de **Code** toets ingedrukt houden.

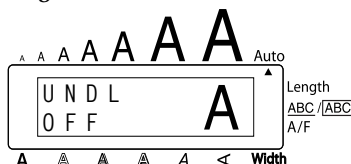

- 2 Terwijl u de **Code** toets nog steeds ingedrukt houdt, drukt u meermalen op de **ABC** **5 a** (**5 a**) toets totdat **ON1** op het scherm wordt aangegeven.



- 3 Laat de **Code** toets los.

# KADERS

Met de **kaderfunctie** kunt u een bepaald fantasiekader en achtergrondarcering voor de tekst kiezen om deze meer nadruk te geven.

U kunt kiezen uit in totaal 15 kaders. Zie de *Kadervoorbeelden* aan het einde van dit hoofdstuk voor de afbeeldingen van de diverse kaders.

De oorspronkelijke instelling voor de kaderfunctie is **FRAME OFF**. Wanneer u een andere instelling dan **FRAME OFF** selecteert, licht de kaderindicator **ABC/ABC** aan de rechterzijde van het scherm op.

## Wijzigen van de kaderinstelling:

- 1 Draai aan de **Set** knop totdat **06/21 FRAME** (of **06/06 FRAME** voor de plaatselijke opmaakfunctie) op het scherm verschijnt en druk dan op de **Set** knop zodat de huidige kaderinstelling wordt aangegeven.
- 2 Draai aan de **Set** knop totdat de gewenste kaderinstelling op het scherm verschijnt en druk dan op de **Set** knop om de instelling toe te passen op de tekst.

## OF

- 1 Houd de **Code** toets ingedrukt en druk dan op de **ABC** (6 é) (**ABC** (6 x)) toets. Blijf de **Code** toets ingedrukt houden totdat de huidige kaderinstelling op het scherm verschijnt.
- 2 Terwijl u de **Code** toets nog steeds ingedrukt houdt, drukt u meermalen op de **ABC** (6 é) (**ABC** (6 x)) toets totdat de gewenste kaderinstelling op het scherm verschijnt.
- 3 Laat de **Code** toets los om de gekozen kaderinstelling toe te passen op de volledige tekst.

 De kaderindicator **ABC/ABC** licht op wanneer een andere instelling dan **FRAME OFF** gekozen wordt.







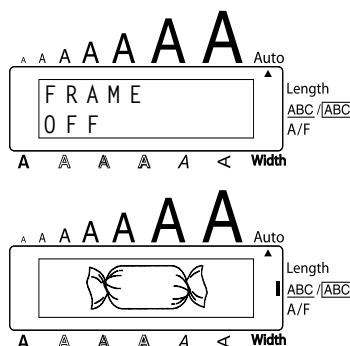







## VOORBEELD

### Instellen van het “snoepje”-kader:

- 1 Houd de **Code** toets ingedrukt en druk dan op de **ABC** (6 é) (**ABC** (6 x)) toets. Blijf de **Code** toets ingedrukt houden.
- 2 Terwijl u de **Code** toets nog steeds ingedrukt houdt, drukt u meermalen op de **ABC** (6 é) (**ABC** (6 x)) toets totdat het snoepje-kader op het scherm wordt aangegeven.
- 3 Laat de **Code** toets los.



## STIJLVOORBEELDEN

## KANTLIJNBREEDTE

De **kantlijnbreedte** van het apparaat is zo in te stellen dat er aan de linker- en rechterzijde van de tekst een bepaalde marge wordt aangehouden.

De standaardinstelling voor de kantlijnbreedte is **FULL**. Daarnaast zijn er nog drie andere instellingen.

FULL (kantlijnbreedte van 24 mm)      NARROW (kantlijnbreedte van 8 mm)

NONE (kantlijnbreedte van 4 mm)      HALF (kantlijnbreedte van 12 mm)

 Wanneer een andere instelling dan **FULL** wordt gekozen, wordt er een stukje extra lint doorgevoerd voordat het afdrukken begint. Het extra lint wordt afgesneden als de **automatische afsnijfunctie** op **ON** staat, zodat de kantlijnen aan beide zijden van de tekst gelijk zijn.

**Wijzigen van de kantlijnbreedte-instelling:**

- 1 Draai aan de  knop totdat **10/21 TAPE** op het scherm verschijnt en druk dan op de  knop zodat de huidige kantlijnbreedte-instelling wordt aangegeven.
- 2 Draai aan de  knop totdat de gewenste kantlijnbreedte-instelling op het scherm verschijnt en druk dan op de  knop om de instelling toe te passen op de volledige tekst.

OF

- 1 Houd de **Code** toets ingedrukt en druk dan op de **E** (**E<sub>e</sub>**) toets. Blijf de **Code** toets ingedrukt houden totdat de huidige kantlijnbreedte-instelling op het scherm verschijnt.
- 2 Terwijl u de **Code** toets nog steeds ingedrukt houdt, drukt u meermalen op de **E** (**E<sub>e</sub>**) toets totdat de gewenste kantlijnbreedte-instelling op het scherm verschijnt.
- 3 Laat de **Code** toets los om de gekozen kantlijnbreedte-instelling toe te passen op de volledige tekst.

### VOORBEELD

#### Instellen van de HALF kantlijnbreedte:

- 1 Houd de **Code** toets ingedrukt en druk dan op de **E** (**E<sub>e</sub>**) toets. Blijf de **Code** toets ingedrukt houden.
- 2 Terwijl u de **Code** toets nog steeds ingedrukt houdt, drukt u meermalen op de **E** (**E<sub>e</sub>**) toets totdat **HALF** op het scherm wordt aangegeven.
- 3 Laat de **Code** toets los.

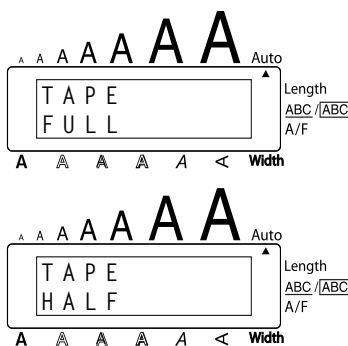

## HORIZONTALE CENTRERING

De tekst kan op drie manieren **horizontaal** worden gecentreerd. Als de lengte van het etiket is vastgelegd met de etiketlengtefunctie, zal de horizontale centrering binnen de ingestelde etiketlengte plaatsvinden.

De standaardinstelling voor de horizontale centrering is **LEFT**. Daarnaast zijn er nog twee andere instellingen.

LEFT

AB  
CDE  
FG

RIGHT

AB  
CDE  
FG

CENTER

AB  
CDE  
FG

## Wijzigen van de instelling voor de horizontale centrering:

- 1 Draai aan de **Set** knop totdat **11/21 ALIGNMENT** op het scherm verschijnt en druk dan op de **Set** knop zodat de huidige instelling voor de horizontale centrering wordt aangegeven.
- 2 Draai aan de **Set** knop totdat de gewenste instelling voor de horizontale centrering op het scherm verschijnt en druk dan op de **Set** knop om de instelling toe te passen op de volledige tekst.

OF

- 1 Houd de **Code** toets ingedrukt en druk dan op de <sup>H.Ali</sup>**R €** toets. Blijf de **Code** toets ingedrukt houden totdat de huidige instelling voor de horizontale centrering op het scherm verschijnt.
- 2 Terwijl u de **Code** toets nog steeds ingedrukt houdt, drukt u meermalen op de <sup>H.Ali</sup>**R €** toets totdat de gewenste instelling op het scherm verschijnt.
- 3 Laat de **Code** toets los om de gekozen instelling toe te passen op de volledige tekst.

### VOORBEELD

#### Instellen van de RIGHT horizontale centrering:

- 1 Houd de **Code** toets ingedrukt en druk dan op de <sup>H.Ali</sup>**R €** toets. Blijf de **Code** toets ingedrukt houden.

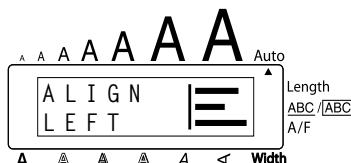

- 2 Terwijl u de **Code** toets nog steeds ingedrukt houdt, drukt u meermalen op de <sup>H.Ali</sup>**R €** toets totdat **RIGHT** op het scherm wordt aangegeven.



- 3 Laat de **Code** toets los.

## IN SPIEGELBEELD AFDrukKEN

U kunt uw tekst desgewenst **in spiegelbeeld afdrukken**. Wanneer een dergelijk etiket op glas of een ander doorzichtig materiaal wordt geplakt, is het vanaf de andere kant op de juiste wijze te lezen.

 Voor het **afdrukken** van een etiket in spiegelbeeld gebruikt u een lintcassette met doorzichtige letterstrip.



De standaardinstelling voor spiegelbeeld afdrukken is **OFF**.

ON



**Wijzigen van de instelling voor spiegelbeeld afdrukken:**

- 1 Draai aan de **Set** knop totdat **17/21 MIRROR** op het scherm verschijnt en druk dan op de **Set** knop zodat de huidige instelling voor spiegelbeeld afdrukken wordt aangegeven.
- 2 Draai aan de **Set** knop totdat de gewenste instelling voor spiegelbeeld afdrukken op het scherm verschijnt en druk dan op de **Set** knop om de instelling toe te passen op de volledige tekst.

**OF**

- 1 Houd de **Code** toets ingedrukt en druk dan op de **Print** toets. Blijf de **Code** toets ingedrukt houden totdat de huidige instelling voor spiegelbeeld afdrukken op het scherm verschijnt.
- 2 Terwijl u de **Code** toets nog steeds ingedrukt houdt, drukt u meermalen op de **Print** toets totdat de gewenste instelling op het scherm verschijnt.
- 3 Laat de **Code** toets los om de gekozen instelling toe te passen op de volledige tekst.

**VOORBEELD**

**Instellen van ON in spiegelbeeld afdrukken:**

- 1 Houd de **Code** toets ingedrukt en druk dan op de **Print** toets. Blijf de **Code** toets ingedrukt houden.
- 2 Terwijl u de **Code** toets nog steeds ingedrukt houdt, drukt u meermalen op de **Print** toets totdat **ON** op het scherm wordt aangegeven.
- 3 Laat de **Code** toets los.

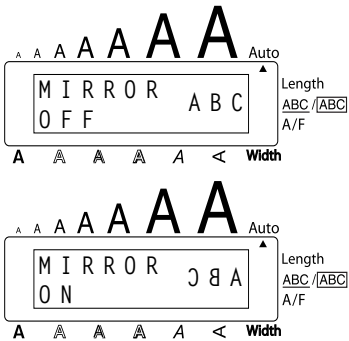

## ETIKETLENGTE

Alhoewel de lengte van het afgedrukte etiket automatisch wordt aangepast aan de lengte van de ingevoerde tekst, kan het voorkomen dat u een etiket wilt maken met een specifieke lengte. Met de lengtefunctie kunt u de **etiketlengte** instellen tussen 4,0 en 30,0 cm.

De standaard lengte-instelling is **OFF**. Wanneer de **lengtefunctie** op **ON** staat, licht de **lengte**-indicator aan de rechterzijde van het scherm op.

### Wijzigen van de instelling voor de etiketlengte:

- 1 Draai aan de **Set** knop totdat **12/21 LENGTH** op het scherm verschijnt en druk dan op de **Set** knop (OF houd de **Code** toets ingedrukt en druk dan op de **T** toets; blijf de **Code** toets ingedrukt houden) totdat de huidige lengte voor het etiket (tekst plus beide kantlijnen) even op het scherm verschijnt en daarna de lengtefunctie-instelling (**ON** of **OFF**).
- 2 Draai aan de **Set** knop (OF terwijl u de **Code** toets nog steeds ingedrukt houdt, drukt u op de **T** toets) totdat de gewenste lengtefunctie-instelling op het scherm verschijnt.  
*De **Length** indicator licht op wanneer **ON** gekozen wordt.*
- 3 Druk op de **Set** knop (OF laat de **Code** toets los). Als **ON** gekozen is, verschijnt de huidige etiketlengte-instelling op het scherm.
- 4 Draai aan de **Set** knop (OF druk op de **Home** of **End** toets) om de gewenste etiketlengte in te stellen of gebruik de cijfertoetsen om de lengte in te typen.  
*Om de lengte in stappen van 1,0 cm te wijzigen, houdt u de **Home** of **End** toets ingedrukt en laat de toets dan los wanneer de gewenste instelling op het scherm wordt aangegeven.*
- 5 Druk op de **Set** knop (OF druk op de **New Block** toets).

### VOORBEELD

#### Instellen van een etiketlengte van 12 cm:

- 1 Houd de **Code** toets ingedrukt en druk dan op de **T** toets. Blijf de **Code** toets ingedrukt houden.

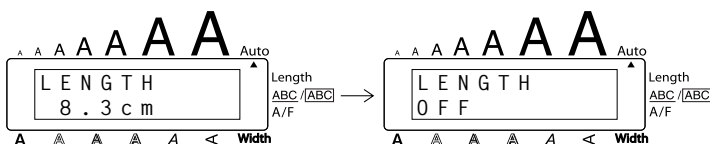

- 2 Terwijl u de **Code** toets nog steeds ingedrukt houdt, drukt u meermalen op de **Length** toets totdat **ON** op het scherm wordt aangegeven.



- 3 Laat de **Code** toets los.



- 4 Druk op de **Home** toets totdat **12.0cm** op het scherm wordt aangegeven.



- 5 Druk op de **New Block** toets.

## STREEPJESCODE

De **streepjescodefunctie** is een van de meest speciale, geavanceerde functies van dit apparaat. Hiermee kunt u moeiteloos streepjescodes als onderdeel van uw etiketten afdrukken.

*In deze paragrafen wordt beschreven hoe u een streepjescode in de tekst van uw etiket opneemt. Dit betreft de werking van de streepjescodefunctie van dit apparaat, maar is niet bedoeld als een uitgebreide introductie van het begrip "streepjescode". Voor een volledige beschrijving van de werking en het gebruik van streepjescodes dient u een van de vele naslagwerken over dit onderwerp te raadplegen.*

*Aangezien dit apparaat niet speciaal ontworpen is voor het afdrukken van streepjescodes, kan het zich voordoen dat bepaalde streepjescode-leesapparatuur de etiketten niet goed afleest.*

*Gebruik voor etiketten met streepjescodes uitsluitend zwarte tekens op een witte letterstrip.*

In de streepjescodestand kunt u vier verschillende parameters instellen om uw streepjescodes op maat te maken.

### PARAMETERS

#### TYPE

WIDTH (breedte van de streepjescode)

UNDER# (tekens onder de streepjescode)

CH.DIG. (controlecijfer)

### MOGELIJKE INSTELLINGEN

CODE 39, I-2/5, EAN13, EAN8,

UPC-A, UPC-E, CODABAR, EAN128,

CODE128

LARGE, SMALL





ON, OFF







OFF, ON

De oorspronkelijke instellingen zijn **TYPE CODE 39**, **WIDTH** op **LARGE**, **UNDER#** op **ON** en **CH.DIG.** op **OFF**.



 Het wordt aanbevolen streepjescodes af te drukken met de **kantlijnbreedtefunctie** ingesteld op **FULL** en de **WIDTH** parameter van de streepjescodefunctie op **LARGE**, omdat anders de leesbaarheid van de streepjescodes minder goed zal zijn.

**Gebruik van de streepjescodefunctie:**

- 1 Draai aan de  knop totdat **14/21 BAR CODE** op het scherm verschijnt en druk dan op de  knop (OF houd de  toets ingedrukt en druk dan op de  () toets).

 Om de gegevens of parameters te wijzigen van een streepjescode die reeds gemaakt is, plaatst u de cursor onder een van de helften van de streepjescodeaanduiding (  ) voordat u aan de  knop draait om **14/21 BAR CODE** te kiezen en de  knop indrukt (OF voordat u de  en  () toets indrukt).



Een blok kan slechts één streepjescode bevatten. Als u aan de  knop draait om **14/21 BAR CODE** te kiezen en dan op de  knop drukt (OF als u de  en  () toets indrukt) terwijl er reeds een streepjescode in het blok is ingevoerd, verschijnt de foutmelding “1 BAR CODE PER BLOCK!” op het scherm.







Om de **streepjescodefunctie** te verlaten zonder wijzigingen aan te brengen, houdt u de  toets ingedrukt en drukt dan op de  () toets.

- 2 Typ de gegevens voor de nieuwe streepjescode of wijzig de bestaande gegevens.







**Wijzigen van de parameterinstellingen:**

- 3 Druk op de  toets.

 Druk op de  toets om terug te keren naar de streepjescodegegevens zonder de parameterinstellingen te wijzigen.

- 4 Druk op de  of  toets totdat de parameter die u wilt wijzigen op het scherm verschijnt.
- 5 Draai aan de  knop (OF druk op de  of  toets) totdat de gewenste instelling op het scherm wordt aangegeven.
- 6 Herhaal stap 4 en 5 voor alle parameters die u wilt wijzigen.
- 7 Druk op de  knop (OF druk op de  toets).

**Toevoegen van een symbool aan de streepjescodegegevens:**

- 8 Druk op de  of  toets totdat de cursor onder het teken staat dat meteen rechts is van de plaats waar u het symbool wilt invoegen.
- 9 Houd de  toets ingedrukt en druk dan op de  toets.
- 10 Draai aan de  knop (OF druk op de  of  toets) totdat het gewenste symbool op het scherm wordt aangegeven.

 De onderstaande symbolen kunnen alleen bij invoeren van **CODE 39** en **CODABAR** streepjescodes worden ingevoerd.

Symbolen	Teken
1	+
2	\$

De onderstaande symbolen kunnen alleen bij invoeren van **EAN 128** en **CODE 128** streepjescodes worden ingevoerd.

Waarde	Teken	Waarde	Teken	Waarde	Teken
3	#	69	ENQ	87	ETB
4	\$	70	ACK	88	CAN
11	+	71	BEL	89	EM
28	<	72	BS	90	SUB
29	=	73	HT	91	ESC
30	>	74	LF	91	{
32	@	75	VT	92	FS
59	[	76	FF	92	
60	\	77	CR	93	GS
61	]	78	SO	93	}
62	^	79	SI	94	RS
63	_	80	DLE	94	~
64	NUL	81	DC1	95	US
64	`	82	DC2	95	DEL
65	SOH	83	DC3	96	FNC3
66	STX	84	DC4	97	FNC2
67	ETX	85	NAK	100	FNC4
68	EOT	86	SYN	102	FNC1



- 11 Druk op de  toets (OF druk op de  toets) om het gekozen symbool aan de streepjescodegegevens toe te voegen.

Invoeren van de streepjescode in de tekst:

- 12 Druk op de  toets (OF druk op de  toets).

**VOORBEELD**

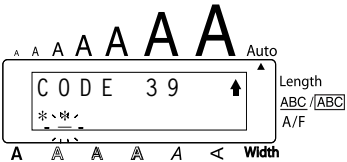

**Toevoegen van een streepjescode aan het etiket:**

- 1 Houd de  toets ingedrukt en druk dan op de  () toets.



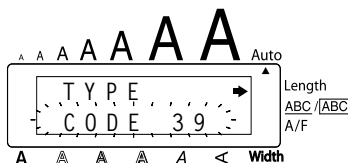

2 Druk op de  toets.

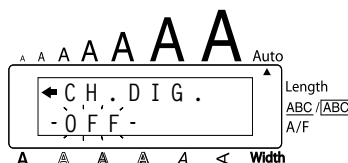

3 Druk op de  of  toets totdat de **CH.DIG.** parameter op het scherm wordt aangegeven.









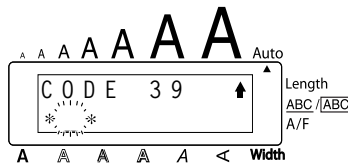





4 Druk op de  of  toets totdat **ON** op het scherm wordt aangegeven.



5 Druk op de  toets.



6 Druk op de             toets.

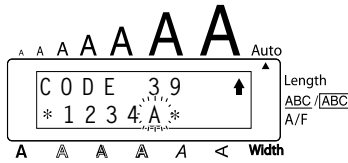

7 Druk op de  toets.

## AUTOMATISCH AFSNIJDEN

Gebruik de **automatische afsnijfunctie** om in te stellen of de etiketten na het afdrucken wel of niet automatisch afgesneden moeten worden. Wanneer u wilt dat de etiketten automatisch worden afgesneden, schakelt u de **automatische afsnijfunctie** in voordat u begint met afdrucken.

**In/uitschakelen van de automatische afsnijfunctie:**

 Nadat u een etiket hebt afgedrukt met de **automatische afsnijfunctie** op **OFF**, houdt u de  toets ingedrukt en drukt dan op  om het lint door te voeren en af te knippen.

- 1 Draai aan de **Set** knop totdat **18/21 AUTO CUT** op het scherm verschijnt en druk dan op de **Set** knop zodat de huidige instelling voor de automatische afsnijfunctie wordt aangegeven.
- 2 Draai aan de **Set** knop totdat de gewenste instelling voor de automatische afsnijfunctie op het scherm verschijnt en druk dan op de **Set** knop om de procedure af te sluiten.

OF

- 1 Houd de **Code** toets ingedrukt en druk dan even op de **X** (**X<sup>A.Cut</sup>**) toets. Blijf de **Code** toets ingedrukt houden totdat de huidige instelling voor de automatische afsnijfunctie op het scherm verschijnt.
- 2 Terwijl u de **Code** toets nog steeds ingedrukt houdt, drukt u op de **X** (**X<sup>A.Cut</sup>**) toets totdat de gewenste instelling verschijnt.
- 3 Laat de **Code** toets los om de procedure af te sluiten.

### VOORBEELD

#### Inschakelen van de automatische afsnijfunctie:

- 1 Houd de **Code** toets ingedrukt en druk dan even op de **X** (**X<sup>A.Cut</sup>**) toets. Blijf de **Code** toets ingedrukt houden.
- 2 Terwijl u de **Code** toets nog steeds ingedrukt houdt, drukt u op de **X** (**X<sup>A.Cut</sup>**) toets totdat **ON** op het scherm verschijnt.
- 3 Laat de **Code** toets los.

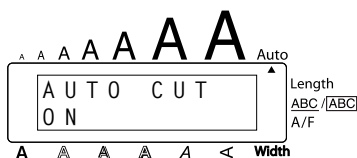
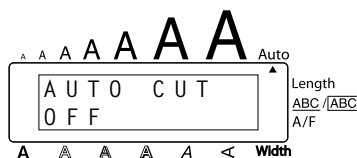

## AFSNIJFUNCTIE

Nadat u de tekst heeft ingevoerd en de gewenste formaatinstellingen heeft gekozen, kunt u het etiket gaan afdrukken.

 Als de **automatische afsnijfunctie** op **ON** staat, zal het etiket na het afdrukken automatisch worden afgesneden.

#### Afdrukken van een etiket:

- Druk éénmaal op de **Print** toets. De melding "COPIES" en het nummer van het etiket dat wordt afgedrukt verschijnt op het scherm.

## VOORBEELD

### Afdrukken van een etiket en dan automatisch afsnijden:



- Druk op de  toets.



## PRINTTOETS & LINTDOORVOER

De **lintdoorvoer/afsnijfunctie** gebruikt u om 24 mm lint door te voeren en dan af te snijden. Deze functie is handig wanneer u afdrukt met de **automatische afsnijfunctie** op **OFF** of als het afdrukken om de een of andere reden onderbroken is.

### 24 mm lint doorvoeren en dan afsnijden:

- Houd de  toets ingedrukt en druk dan éénmaal op de  toets. 24 mm lint wordt doorgevoerd en dan automatisch afgesneden.

## NUMMERINGSFUNCTIE

Met de nummeringsfunctie kunt u een reeks cijfers, letters of streepjescodegegevens in de tekst als "nummeringsveld" aanwijzen. Bij het afdrukken van meerdere exemplaren van een dergelijk etiket zullen deze nummers en letters telkens automatisch met één verhoogd worden. Deze mogelijkheid is bijzonder handig voor het afdrukken van een serie genummerde etiketten, productiecontrolelabels en andere etiketten die een oplopende reeks nummers vereisen.

De letters en cijfers worden als volgt verhoogd:

0	→	1	→	...9	→	0	→	...
A	→	B	→	...Z	→	A	→	...
a	→	b	→	...z	→	a	→	...
A0	→	A1	→	...A9	→	B0	→	...

Om ruimte tussen de tekens op het etiket te houden of om te bepalen hoeveel letters/cijfers afgedrukt zullen worden, gebruikt u spaties (in de onderstaande tabel aangegeven als "\_"):

_9	→	10	→	...99	→	_0	→	...
_Z	→	AA	→	...ZZ	→	_A	→	...
1_9	→	2_0	→	...9_9	→	_0	→	...

- ☞ *Er kan slechts één nummeringsveld in de tekst geselecteerd worden. Als er een niet-alfanumeriek teken, zoals een symbool, in het nummeringsveld staat, zullen alleen de letters en cijfers in het nummeringsveld verhoogd worden wanneer de etiketten worden afgedrukt. Als er alleen een niet-alfanumeriek teken in het nummeringsveld is, zal er slechts één etiket afgedrukt worden.*



## Gebruik van de nummeringsfunctie:

- 1 Draai aan de **Set** knop totdat **16/21 NUMBER** op het scherm verschijnt en druk dan op de **Set** knop (OF houd de **Code** toets ingedrukt en druk dan op de **0** (**0**) toets). De melding "START?" verschijnt op het scherm.

*Om de **nummeringsfunctie** te verlaten zonder af te drukken, houdt u de **Code** toets ingedrukt en drukt dan op de **0** (**0**) toets (of druk gewoon op de **Clear** toets).*

- 2 Draai aan de **Set** knop (OF druk op de **<<**, **>>**, **Home** of **End** toets) totdat het eerste teken dat u wilt instellen voor het nummeringsveld knippert.

- 3 Druk op de **Set** knop (OF druk op de **New Block** toets). De melding "END?" verschijnt op het scherm.

*Als een streepjescode geselecteerd is, verschijnt "NUMBER" op het scherm. Ga in dit geval door naar stap 6 voor het afdrukken met de **nummeringsfunctie**.*

- 4 Draai aan de **Set** knop (OF druk op de **<<**, **>>**, **Home** of **End** toets) totdat alle tekens die tot het nummeringsveld moeten behoren, knipperen.

*Het is niet mogelijk om tegelijk een streepjescode en andere tekens te selecteren.*

- 5 Druk op de **Set** knop (OF druk op de **New Block** toets). De melding "NUMBER" verschijnt op het scherm.
- 6 Draai aan de **Set** knop (OF druk op de **Home** of **End** toets) om het gewenste aantal exemplaren in te stellen, of gebruik de cijfertoetsen om het gewenste aantal in te typen.
- 7 Druk op de **Set** knop (OF druk op de **Mirror** of **New Block** toets) om te beginnen met afdrukken. Tijdens het afdrukken wordt het nummer van het exemplaar dat wordt afgedrukt op het scherm aangegeven.

*Als de **automatische afsnijfunctie** op **ON** staat, worden de etiketten automatisch afgesneden nadat deze zijn afgedrukt.*

## VOORBEELD

### Afdrukken van drie etiketten met de nummers 1, 2 en 3:

- 1 Draai aan de **Set** knop totdat **16/21 NUMBER** op het scherm verschijnt en druk dan op de **Set** knop (OF houd de **Code** toets ingedrukt en druk dan op de **0** (**0**) toets).



2 Draai aan de **Set** knop (OF druk op de **Next Block** knop) totdat "1" knippert en druk dan op de **Set** knop (OF druk op de **Next Block** knop).

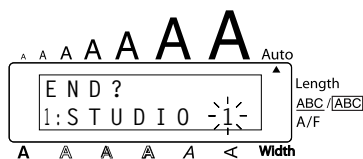

3 Druk op de **Set** knop (OF druk op de **Next Block** knop).



4 Draai aan de **Set** knop (OF druk op de **Home** knop) totdat 3 verschijnt.



5 Druk op de **Set** knop (OF druk op de **Mirror Print** knop) of **Next Block** knop).

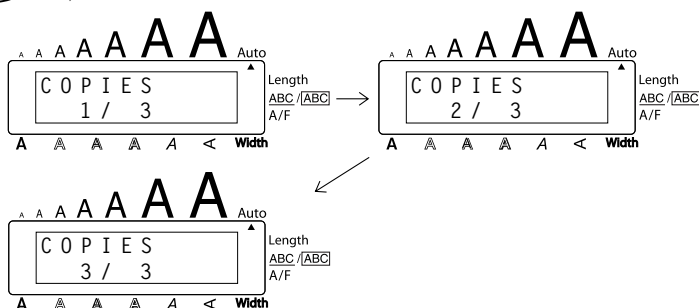

STUDIO 1    STUDIO 2  
STUDIO 3

## MEERDERE EXEMPLAREN AFDRUKKEN

Met de herhaalfunctie kunt u tot maximaal 99 afdrucken van uw tekst maken.

### Gebruik van de herhaalfunctie:

- 1 Draai aan de **Set** knop totdat **15/21 REPEAT** op het scherm verschijnt en druk dan op de **Set** knop (OF houd de **Code** toets ingedrukt en druk dan op de **1** (**1**) toets). De melding "COPIES" verschijnt op het scherm.

 Om de **herhaalfunctie** te verlaten zonder af te drukken, houdt u de **Code** toets ingedrukt en drukt dan op de **1** (**1**) toets (of druk gewoon op de **Clear** toets).

- 2 Draai aan de **Set** knop (OF druk op de **Home** of **End** toets) om het gewenste aantal exemplaren in te stellen, of gebruik de cijfertoeetsen om het gewenste aantal in te typen.

- 3 Druk op de **Set** knop (OF druk op de **Print** of **New Block** toets) om te beginnen met afdrucken. Tijdens het afdrucken wordt het nummer van het exemplaar dat wordt afgedrukt op het scherm aangegeven.

 Als de **automatische afsnijfunctie** op **ON** staat, worden de etiketten automatisch afgesneden nadat deze zijn afgedrukt.

### VOORBEELD

#### Drie exemplaren van een etiket afdrucken:

- 1 Draai aan de **Set** knop totdat **15/21 REPEAT** op het scherm verschijnt en druk dan op de **Set** knop (OF houd de **Code** toets ingedrukt en druk dan op de **1** (**1**) toets).



- 2 Draai aan de **Set** knop (OF druk op de **Home** toets) totdat **3** op het scherm verschijnt.



- 3 Druk op de **Set** knop (OF druk op de **Print** of **New Block** toets).

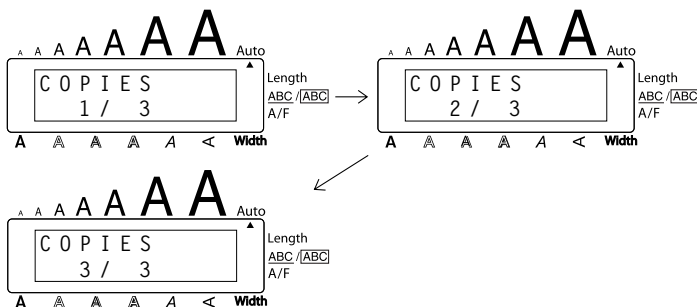

Bill Reynolds  
ABC Transport  
29 South Main St.  
Los Angeles, CA 88888

Bill Reynolds  
ABC Transport  
29 South Main St.  
Los Angeles, CA 88888

Bill Reynolds  
ABC Transport  
29 South Main St.  
Los Angeles, CA 88888

## VALUTAOMREKENFUNCTIE

Met de gebruiksvriendelijke **Valutaomrekenfunctie** worden euro's gemakkelijk omgerekend van en naar elke valuta die u selecteert. De twee prijzen worden toegevoegd aan de tekst. U stelt de functie in door te selecteren welke valuta u wilt omrekenen en hoe u de prijzen wilt weergeven. Dan kunt u snel labels maken met de prijs zowel in euro's als in één andere valuta.

PRINTER  
€120.50  
A\$215.43

### Hoe u de Valutaomrekenfunctie instelt.

- 1 Draai aan de **Set** knop totdat **21/21 CONV SETUP** op het scherm verschijnt en druk dan op de **Set** knop (OF houd de **Code** toets ingedrukt en druk dan op de **Set up** (??) (**Set up** (6)) toets). De melding "CURRENCY" verschijnt op het scherm samen met de huidige instelling.

Wilt u terug naar de tekst zonder de instellingen voor de **Valutaomrekenfunctie** te veranderen, dan houdt u **Code** ingedrukt terwijl u drukt op **Set up** (??) (**Set up** (6)).

- 2 Draai aan de **Set** knop (OF druk op de **Home** of **End** toets) totdat de gewenste valuta op het scherm verschijnt.

U kunt de volgende valuta's instellen:

**CHF** (Zwitserse frank), **DKK** (Deense kroon), **GBP** (Brits pond), **NOK** (Noorse kroon), **SEK** (Zweedse kroon), **AUD** (Australische dollar), **CAD** (Canadese dollar), **HKD** (Hong Kong dollar), **USD** (Amerikaanse dollar), **ANY1** (in de notatie X.XXX,XX), **ANY2** (in de notatie X,XXX.XX)

3 Druk op de toets (OF druk op de toets).

4 De melding "RATE" verschijnt.

Voer de wisselkoers in voor het omrekenen van euro in de betreffende valuta en druk daarna op de toets.

U kunt een getal invoeren bestaande uit maximaal 9 cijfers (exclusief de decimaalpunt).

Druk op de (), () of () toets om de decimaalpunt in te voeren.

5 De melding "SEPARATOR" verschijnt.

Draai aan de knop (OF druk op de of toets) totdat het gewenste scheidingsteken op het scherm verschijnt en druk dan op de toets.

U kunt de volgende scheidingstekens instellen:  
/ (schuine streep), **SPACE** (spatie), ↵ (return)

6 De melding "EURO" verschijnt.

Draai aan de knop (OF druk op de of toets) totdat de gewenste instelling voor de afdrukvolgorde van de europrijs op het scherm verschijnt.

De volgende instellingen voor het afdrukken van de europrijs zijn beschikbaar:  
**1ST** (De europrijs wordt afgedrukt vóór de prijs in de andere valuta.), **2ND** (De europrijs wordt afgedrukt na de prijs in de andere valuta.)

7 Druk op de toets (OF druk op de toets).

## Omrekenen van een valuta naar of vanuit euro's en de twee bedragen aan de tekst toevoegen:

1 Houd de toets ingedrukt en druk dan op de () toets. De ingestelde valuta-omrekening verschijnt.

2 Druk op de of toets totdat de pijl in de gewenste richting wijst.

3 Typ het bedrag dat u wilt omrekenen.



U kunt een getal invoeren bestaande uit maximaal 9 cijfers (exclusief de decimaalpunt en beperkt tot 2 decimaalplaatsen). Druk op de () of () toets om de decimaalpunt in te voeren. Er kan geen decimaalpunt worden ingevoerd bij valuta's met een formaat waarbij geen decimaalpunt wordt gebruikt.

- 4 Druk op de  toets. Het bedrag wordt omgerekend en de prijzen in beide valuta's worden op de plaats van de cursor aan de tekst toegevoegd.

 De valutawaarden worden in onderstaande notatie toegevoegd aan de tekst.

Valuta	Formaat	Euro formaat
CHF	X'XXX.XX SwF	X'XXX.XX €
DKK	DKK X.XXX,XX	€ X.XXX,XX
GBP	£X,XXX.XX	€X,XXX.XX
NOK	Nkr X.XXX,XX	€ X.XXX,XX
SEK	SEK X.XXX,XX	€ X.XXX,XX
AUD	A\$ X,XXX.XX	€ X,XXX.XX
CAD	CA\$ X,XXX.XX	€ X,XXX.XX
HKD	HK\$ X,XXX.XX	€ X,XXX.XX
USD	US\$ X,XXX.XX	€ X,XXX.XX
ANY1	X.XXX,XX	€ X.XXX,XX
ANY2	X,XXX.XX	€ X,XXX.XX

## GEHEUGENFUNCTIES

Het geheugen dient voor het opslaan van de tekstbestanden die u het meest gebruikt. De tekst blijft in het geheugen, samen met de ingestelde opmaak, zelfs nadat alle tekens van het scherm zijn verwijderd met de **totaalwisfunctie** (ingedrukt houden van de  toets en dan op de  toets drukken).

Bij het opslaan krijgt elk bestand een nummer; hierdoor kunt u het bestand weer gemakkelijk oproepen. Er kunnen in totaal 100 tekstbestanden of ongeveer 2500 tekens in het geheugen worden opgeslagen.

Aangezien er een kopie van de opgeslagen tekst wordt opgeroepen wanneer de **oproepfunctie** wordt gebruikt, kan de tekst worden bewerkt of afgedrukt zonder dat de oorspronkelijk opgeslagen tekst hierdoor wordt veranderd. Wanneer het niet langer nodig is om een bestand op te slaan of wanneer u behoefte hebt aan geheugenruimte, kunt u het bestand verwijderen met de **geheugenwisfunctie**.



 Wanneer u nieuwe batterijen in het apparaat steekt, dient u ervoor te zorgen dat u de nieuwe batterijen erin steekt binnen vijf minuten nadat u oude eruit hebt gehaald, anders zullen de tekstbestanden in het geheugen verloren gaan (tenzij het apparaat met de netspanningsadapter op een stopcontact is aangesloten).

### OPSLAAN VAN DE TEKST

#### Opslaan van een tekstbestand:



- 1 Doe een van de volgende twee dingen:
  - Draai aan de  knop totdat **08/21 MEMORY** op het scherm verschijnt en druk dan op de  knop. Draai vervolgens aan de  knop totdat **STORE** op het scherm verschijnt en druk dan op de  knop.



OF

- Houd de  toets ingedrukt en druk dan op de  () toets.

De melding "STORE" verschijnt op het scherm samen met het geselecteerde tekstbestandnummer.

Indien er al 2500 tekens in het geheugen zijn vastgelegd, verschijnt de foutmelding “MEMORY FULL!” op het scherm. In dit geval moet u een oud bestand uit het geheugen verwijderen voordat er een nieuw bestand kan worden opgeslagen.

Wilt u de **opslagfunctie** verlaten zonder uw tekst vast te leggen, houd dan de  toets ingedrukt en druk op de  toets (of druk gewoon op de  toets).

2 Draai aan de  knop (OF druk op de  of  toets) totdat het bestandsnummer verschijnt waaronder u uw tekst wilt opslaan.

3 Druk op de  knop (OF druk op de  toets). De tekst wordt onder het geselecteerde tekstbestandsnummer opgeslagen en de tekst die voorheen zichtbaar was op het scherm verschijnt weer.

Als er al een bestand is opgeslagen onder het opgegeven bestandsnummer, verschijnt de melding “OVERWRITE?” op het scherm. U dient nu te beslissen of u het oude bestand wilt overschrijven (het bestand uit het geheugen verwijderen en het nieuwe ervoor in de plaats opslaan).

### Overschrijven van een oud bestand door een nieuw bestand:



Druk op de  knop (OF druk op de  toets) om het oude bestand uit het geheugen te verwijderen en het nieuwe bestand onder het geselecteerde nummer op te slaan.



Wilt u deze functie verlaten en een ander bestandsnummer kiezen zonder het oude bestand te overschrijven, druk dan op de  toets en kies een ander bestandsnummer.

## OPROEPEN VAN TEKST



### Oproepen van een tekstbestand:

1 Doe een van de volgende twee dingen:

- Draai aan de  knop totdat **08/21 MEMORY** op het scherm verschijnt en druk dan op de  knop.

Draai vervolgens aan de  knop totdat **RECALL** op het scherm verschijnt en druk dan op de  knop.

OF

- Houd de  toets ingedrukt en druk dan op de  ( toets).

De melding “RECALL” verschijnt op het scherm samen met het bestandsnummer en de eerste letters van het laatst opgeslagen of opgeroepen bestand.

Wilt u de **oproepfunctie** verlaten zonder een tekstbestand te hebben opgeroepen, houd dan de  toets ingedrukt en druk op de  ( toets (of druk gewoon op de  toets).

2 Draai aan de  knop (OF druk op de  of  toets) totdat het bestandsnummer van de tekst die u wilt oproepen op het scherm verschijnt. De eerste letters van het geselecteerde bestand worden eveneens op het scherm getoond.



334

- 3

## VERWIJDEREN VAN EEN BESTAND

## Verwijderen van een tekstbestand:

- 1

OF

- 上

De



- 2



*aan*

- 3



- 4



## VOORBEELD

### Oproepen van een tekst onder bestandsnummer 4:

- Houd de **Code** toets ingedrukt en druk dan op de **Store** (7) of **Store** (7) toets.



- Draai aan de **Set** knop (OF druk op de **Home** (7) of **End** (7) toets) totdat bestandsnummer 4 op het scherm verschijnt.



- Druk op de **New Block** (7) toets.



### Oproepen van een tekst onder bestandsnummer 1:

- Houd de **Code** toets ingedrukt en druk dan op de **Recall** (8) of **Recall** (8) toets.



- Draai aan de **Set** knop (OF druk op de **Home** (7) of **End** (7) toets) totdat bestandsnummer 1 op het scherm verschijnt.



- Druk op de **New Block** (7) toets.

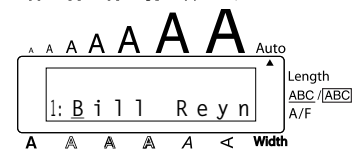

## Verwijderen van de tekst opgeslagen onder bestandsnummer 4:

- ① Houd de **Code** toets ingedrukt en druk dan op de **M.Del** (9) of **M.Del** (9 & +) toets.



- ② Draai aan de **Set** knop (OF druk op de **Home** (▲) of **End** (▼) toets) totdat bestandsnummer 4 op het scherm verschijnt.



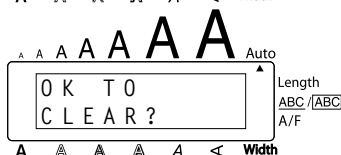

- ③ Druk op de **New Block** (↩) toets.









- ④ Druk op de **New Block** (↩) toets.



## VERHELPEN VAN STORINGEN





Storing	Oplossing
1. Bij inschakelen van het apparaat verschijnt er niets op het scherm.	<ul style="list-style-type: none"> <li>Controleer of de netspanningsadapter op de juiste wijze is aangesloten.</li> <li>Gebruikt u het apparaat op stroom van alkalinebatterijen, controleer dan of deze op de juiste wijze zijn aangebracht.</li> <li>Zijn de batterijen (bijna) leeg, vervang ze dan door nieuwe.</li> </ul>
2. Het apparaat drukt niet naar behoren af of de afdruk is erg onduidelijk.	<ul style="list-style-type: none"> <li>Controleer of de lintcassette op de juiste wijze is aangebracht.</li> <li>Is de lintcassette leeg, vervang deze dan door een nieuwe.</li> <li>Controleer of de deksel van de lintcassettehouder stevig gesloten is.</li> </ul>
3. De tekstbestanden die u heeft opgeslagen zijn niet te vinden.	<ul style="list-style-type: none"> <li>Zijn de batterijen (bijna) leeg, vervang ze dan door nieuwe.</li> </ul>
4. De afgedrukte lettertekens zijn niet goed van vorm.	<ul style="list-style-type: none"> <li>Gebruikt u het apparaat op stroom van alkalinebatterijen, dan zijn deze wellicht (bijna) leeg. Probeer of het afdrukken op stroom van de netspanningsadapter beter lukt of vervang de batterijen door nieuwe.</li> </ul>
5. Er loopt een horizontale witte streep door de letterstrip.	<ul style="list-style-type: none"> <li>Reinig de afdrukkop zoals beschreven op blz. 52.</li> </ul>
6. Er verschijnt een gestreept stuk letterstrip.	<ul style="list-style-type: none"> <li>Het einde van de letterstrip is bereikt. Vervang de lintcassette door een nieuwe.</li> </ul>
7. Het apparaat is geblokkeerd (d.w.z. het apparaat reageert niet meer op de bediening van de toetsen).	<ul style="list-style-type: none"> <li>Schakel het apparaat uit. Houd vervolgens de  en  toets ingedrukt en schakel het apparaat weer in. De tekst en formaatinstellingen op het scherm en alle tekstbestanden in het geheugen worden bij deze procedure gewist.</li> </ul>

## LIJST VAN FOUTMELDINGEN

Foutmelding	Oorzaak	Oplossing
<b>1 BAR CODE PER BLOCK!</b>	Deze foutmelding verschijnt als er reeds een streepjescode in het blok is wanneer u de <b>streepjescodefunctie</b> probeert te gebruiken.	Zorg dat er niet meer dan één streepjescode in een blok is.
<b>4 DIGIT MIN.!</b>	Deze foutmelding verschijnt als er minder dan vier cijfers/letters zijn ingevoerd voor de streepjescode.	Voer minimaal vier cijfers/letters in en druk dan op de  toets.
<b>5 BLOCK LIMIT!</b>	Deze foutmelding verschijnt als er al vijf blokken aanwezig zijn wanneer u de  toets ingedrukt houdt en op de  toets drukt.	Zorg dat het aantal tekstblokken tot vijf beperkt blijft.
<b>7 LINE LIMIT!</b>	Deze foutmelding verschijnt als er al zeven regels aanwezig zijn wanneer u op de  toets drukt.	Zorg dat het aantal regels beperkt blijft tot zeven.
<b>BATTERIES WEAK!</b>	Deze foutmelding verschijnt wanneer de geïnstalleerde alkaline-batterijen (bijna) leeg zijn.	Vervang de batterijen of gebruik de netspanningsadapter.
<b>BUFFER EMPTY!</b>	<ul style="list-style-type: none"> <li>Deze foutmelding verschijnt als u de  toets ingedrukt houdt en tegelijk op de  toets drukt, maar er nog geen tekst op het scherm is ingevoerd.</li> <li>Deze foutmelding verschijnt wanneer u een tekstbestand probeert af te drukken of op te slaan, maar er nog geen tekst is ingevoerd.</li> </ul>	<ul style="list-style-type: none"> <li>U zult eerst tekst moeten invoeren voor u de functie kunt gebruiken.</li> <li>Voer eerst tekst in voor u gaat afdrukken of opslaan.</li> </ul>

<b>Foutmelding</b>	<b>Oorzaak</b>	<b>Oplossing</b>
<b>BUFFER FULL!</b>	Deze foutmelding verschijnt als u probeert om een letterteken, symbool, terugkeercode of spatie in te voeren, terwijl er reeds 255 tekens zijn ingevoerd.	Wis een gedeelte van de bestaande tekst zodat nieuwe tekst kan worden ingevoerd.
<b>CASSETTE CHANGED!</b>	Deze melding verschijnt als de tape-cassette is verwisseld terwijl de P-touch gegevens ontvangt van de computer.	Annuleer het afdrukken, installeer de juiste tapecassette en probeer opnieuw af te drukken.
<b>COOLING DOWN</b>	Deze foutmelding verschijnt wanneer de afdrukkop langdurig is gebruikt (bijv. bij afdrukken van meerdere exemplaren van een lange tekst).	Wacht totdat het afdrukken wordt hervat.
<b>CUTTER ERROR!</b>	Deze foutmelding verschijnt als de lintafsnijder dicht is wanneer u probeert af te drukken of lint tracht door te voeren.	Schakel de P-touch uit en dan weer in.
<b>DIVIDE BY ZERO ERROR</b>	Deze foutmelding verschijnt als er een Euro-wisselkoers van 0 is ingesteld.	Stel de juiste wisselkoers in.
<b>EEPROM ERROR !</b>	Dit bericht verschijnt als er een fout in de controlesom (checksum) optreedt wanneer de P-touch wordt aangezet, of als het sleutelwoord is beschadigd zodat de initialisatie niet kon worden uitgevoerd.	Neem contact op met uw servicebedrijf.
<b>FORMAT BAD INPUT ABCD</b>	Deze foutmelding verschijnt als er geen letter tussen A en D is ingevoerd of als er een andere letter dan een letter tussen A en D is ingevoerd aan het begin en einde van de streepjescodegegevens wanneer het <b>CODA-BAR</b> type is gekozen.	Voer een letter tussen A en D in aan het begin en einde van de streepjescodegegevens.
<b>INPUT WHOLE CODE</b>	Deze foutmelding verschijnt als u bij het invoeren van de gegevens voor een streepjescode niet het juiste aantal cijfers/letters hebt ingevoerd.	Voer het juiste aantal cijfers/letters in of wijzig eerst de parameter voor het aantal cijfers/letters en probeer opnieuw.

Foutmelding	Oorzaak	Oplossing
<b>INTERFACE ERROR!</b>	Deze melding verschijnt als een fout optreedt, terwijl gegevens van de computer naar de P-touch worden gezonden.	<ul style="list-style-type: none"> <li>• Druk op een willekeurige toets om de foutmelding te wissen.</li> <li>• Controleer of de computer goed werkt en of de USB-kabel goed is aangesloten.</li> <li>• Probeer opnieuw af te drukken.</li> </ul>
<b>LENGTH LIMIT!</b>	<ul style="list-style-type: none"> <li>• Deze foutmelding verschijnt als de tekst langer is dan 1 meter wanneer u het etiket probeert af te drukken.</li> <li>• Deze foutmelding verschijnt als met de <b>lengtefunctie</b> een etiketlengte is ingesteld die minder is dan 4,0 cm of meer dan 30,0 cm.</li> <li>• Deze foutmelding verschijnt als met de tab-lengte functie een <b>tab-lengte</b> is ingesteld die meer is dan 30,0 cm.</li> </ul>	<ul style="list-style-type: none"> <li>• Verminder de hoeveelheid tekst zodat het etiket korter is dan 1 meter.</li> <li>• Stel de etiketlengte in tussen 4,0 cm en 30,0 cm.</li> <li>• Stel de tablengte zo in dat deze minder is dan 30,0 cm.</li> </ul>
<b>LINE LIMIT!</b>	Deze foutmelding verschijnt als het aantal regels tekst groter is dan het maximaal aantal regels voor de geplaatste lintcassette.	Verminder het aantal regels of plaats een bredere lintcassette.
<b>MEMORY FULL!</b>	Deze foutmelding verschijnt als u een tekstbestand probeert op te slaan terwijl er al 2500 tekens in het geheugen zijn opgeslagen.	Verwijder een oud bestand om ruimte te maken voor het nieuwe.
<b>NO FILES!</b>	Deze foutmelding verschijnt als u tracht een tekstbestand uit het geheugen op te roepen of het daaruit te wissen, maar het geheugen leeg is.	Staak uw poging om een tekstbestand op te roepen of te wissen.
<b>OVERFLOW</b>	Deze foutmelding verschijnt als de uitkomst van de euro-omrekening uit meer dan 10 cijfers bestaat.	Voer een kleinere waarde in.
<b>REPLACE BATTERIES!</b>	Deze foutmelding verschijnt als de geplaatste alkalinebatterijen bijna leeg zijn.	Vervang de batterijen door nieuwe of sluit de netspanningsadapter aan.

Foutmelding	Oorzaak	Oplossing
<b>ROM PROBLEM!</b>	Deze foutmelding verschijnt als er een probleem optreedt met het programmatuurleesgeheugen van het apparaat.	Neem a.u.b. contact op met uw dealer. Schakel het apparaat uit. Houd dan de  toets en de  toets ingedrukt en schakel het apparaat weer in.
<b>SET 24mm!</b>	Deze foutmelding verschijnt als er geen 24 mm lintcassette is geplaatst wanneer een <b>automatische opmaak</b> lay-out voor een 24 mm lintcassette is gekozen.	Plaats een 24 mm lintcassette.
<b>SET 18mm!</b>	Deze foutmelding verschijnt als er geen 18 mm lintcassette is geplaatst wanneer een <b>automatische opmaak</b> lay-out voor een 18 mm lintcassette is gekozen.	Plaats een 18 mm lintcassette.
<b>SET 12mm!</b>	Deze foutmelding verschijnt als er geen 12 mm lintcassette is geplaatst wanneer een <b>automatische opmaak</b> lay-out voor een 12 mm lintcassette is gekozen.	Plaats een 12 mm lintcassette.
<b>SET 9mm!</b>	Deze foutmelding verschijnt als er geen 9 mm lintcassette is geplaatst wanneer een <b>automatische opmaak</b> lay-out voor een 9 mm lintcassette is gekozen.	Plaats een 9 mm lintcassette.
<b>SET 6mm!</b>	Deze foutmelding verschijnt als er geen 6 mm lintcassette is geplaatst wanneer een <b>automatische opmaak</b> lay-out voor een 6 mm lintcassette is gekozen.	Plaats een 6 mm lintcassette.
<b>TAB LIMIT!</b>	Deze foutmelding verschijnt als er reeds 50 tabs in de tekst zijn wanneer u op de  (  ) toets drukt.	Beperk het aantal tabs in de tekst tot 50.

<b>Foutmelding</b>	<b>Oorzaak</b>	<b>Oplossing</b>
<b>TAPE EMPTY!</b>	Deze foutmelding verschijnt als u probeert om een etiket af te drukken of het lint door te voeren terwijl er geen lintcassette in het apparaat aanwezig is.	Breng een lintcassette in het apparaat aan en probeer het opnieuw.
<b>TEXT TOO HIGH!</b>	Deze foutmelding verschijnt als het letterformaat te groot is voor de breedte van de geplaatste lintcassette wanneer de lengtefunctie wordt gebruikt.	Verminder de lettergrootte of plaats een bredere lintcassette.
<b>TEXT TOO LONG!</b>	Deze foutmelding verschijnt als de tekst te lang is voor de met de <b>lengtefunctie</b> ingestelde etiketlengte.	Verminder de hoeveelheid tekst, verminder de letterbreedte of vergroot de ingestelde lengte van het etiket.
<b>WRONG ADAPTER!</b>	Deze foutmelding verschijnt als er een verkeerde netspanningsadapter met een te hoge spanning is aangesloten.	Verbreek de aansluiting van de verkeerde netspanningsadapter en sluit de speciaal voor dit apparaat ontworpen netspanningsadapter aan.



## TECHNISCHE GEGEVENS

### APPARATUUR

<b>Invoer:</b>	Toetsenbord - 51 toetsen
<b>Beeldscherm:</b>	10 tekens x 2 regels (semigrafisch) 20 indicators (inclusief <b>Alt</b> en <b>Caps</b> )
<b>Letterstrip:</b>	Drukgevoelig, zelfklevend Lengte 8 meter In 5 breedtes: 6 mm 9 mm 12 mm 18 mm 24 mm
<b>Stroomvoorziening:</b>	8 stuks AA-formaat alkalinebatterijen (AM3, LR6) of netspanningsadapter Model H/H1 (9,5V 1,3A) Het apparaat wordt automatisch uitgeschakeld als er langer dan vijf minuten geen toets wordt ingedrukt.
<b>Afdrukkop:</b>	128 dots (punten) / 180 dots/inch
<b>Afmetingen:</b>	194 mm (W) × 242 mm (D) × 65,5 mm (H)
<b>Gewicht:</b>	900 gram (met lintcassette, zonder batterijen)

### PROGRAMMATUUR

<b>Capaciteit buffer:</b>	Maximaal 255 tekens Maximaal zeven regels Maximaal vijf blokken
<b>Capaciteit geheugen:</b>	Ca. 2500 tekens
<b>Afmeting letters:</b>	Zeven formaten (6, 9, 12, 18, 24, 36 en 48 punten) + 62 punten (alleen hoofdletters op 24 mm lint) Bij alle formaten is smalle, medium en brede letterbreedte mogelijk.
<b>Afdrukstijlen:</b>	Normal, Outline, Bold, Solid, Shadow, Italic (Alle stijlen zijn te combineren met cursivering) en Vertical

## TOEBEHOREN

### ● Materiaal

Tapecassettes kunt u bij de dichtstbijzijnde dealer verkrijgen.

Brother is niet verantwoordelijk voor problemen die het gevolg zijn van het gebruik van materiaal dat niet speciaal is ontworpen voor de Brother P-touch. Gebruik voor dit apparaat alleen TZ-lint. Gebruik geen lint zonder het  -merkteken. De beschikbaarheid van deze tapes kan per land verschillend zijn. De verkrijgbare linten kunnen per land verschillen.

Bestelnummer	Beschrijving
24 mm gelamineerd lint	
TZ-151	Zwarte tekens op doorzichtige tape
TZ-M51	Zwarte tekens op doorzichtige (matte) tape
TZ-251	Zwarte tekens op witte tape
TZ-451	Zwarte tekens op rode tape
TZ-551	Zwarte tekens op blauwe tape
TZ-651	Zwarte tekens op gele tape
TZ-751	Zwarte tekens op groene tape
TZ-A51	Zwarte tekens op grijze tape
TZ-B51	Zwarte tekens op fluorescerende oranje tape
TZ-C51	Zwarte tekens op fluorescerende gele tape
TZ-D51	Zwarte tekens op fluorescerende groene tape
TZ-951	Zwarte tekens op zilverkleurige tape
TZ-M951	Zwarte tekens op zilverkleurige (matte) tape
TZ-152	Rode tekens op doorzichtige tape
TZ-252	Rode tekens op witte tape
TZ-153	Blauwe tekens op doorzichtige tape
TZ-253	Blauwe tekens op witte tape
TZ-354	Gouden tekens op zwarte tape
TZ-155	Witte tekens op doorzichtige tape
TZ-355	Witte tekens op zwarte tape
TZ-455	Witte tekens op rode tape
TZ-555	Witte tekens op blauwe tape
TZ-655	Witte tekens op oranje tape
TZ-755	Witte tekens op groene tape
18 mm gelamineerd lint	
TZ-141	Zwarte tekens op doorzichtige tape
TZ-241	Zwarte tekens op witte tape
TZ-242	Rode tekens op witte tape
TZ-243	Blauwe tekens op witte tape
TZ-344	Gouden tekens op zwarte tape

<b>Bestelnummer</b>	<b>Beschrijving</b>
TZ-145	Witte tekens op doorzichtige tape
TZ-345	Witte tekens op zwarte tape
TZ-441	Zwarte tekens op rode tape
TZ-541	Zwarte tekens op blauwe tape
TZ-641	Zwarte tekens op gele tape
TZ-741	Zwarte tekens op groene tape
12 mm gelamineerd lint	
TZ-131	Zwarte tekens op doorzichtige tape
TZ-132	Rode tekens op doorzichtige tape
TZ-133	Blauwe tekens op doorzichtige tape
TZ-135	Witte tekens op doorzichtige tape
TZ-231	Zwarte tekens op witte tape
TZ-232	Rode tekens op witte tape
TZ-233	Blauwe tekens op witte tape
TZ-334	Gouden tekens op zwarte tape
TZ-335	Witte tekens op zwart tape
TZ-431	Zwarte tekens op rode tape
TZ-435	Witte tekens op rode tape
TZ-531	Zwarte tekens op blauwe tape
TZ-535	Witte tekens op blauwe tape
TZ-631	Zwarte tekens op gele tape
TZ-635	Witte tekens op oranje tape
TZ-731	Zwarte tekens op groene tape
TZ-735	Witte tekens op groene tape
TZ-931	Zwarte tekens op zilverkleurige tape
TZ-M931	Zwarte tekens op zilverkleurige (matte) tape
TZ-A31	Zwarte tekens op grijze tape
TZ-B31	Zwarte tekens op fluorescerende oranje tape
TZ-C31	Zwarte tekens op fluorescerende gele tape
TZ-D31	Zwarte tekens op fluorescerende groene tape
TZ-M31	Zwarte tekens op doorzichtige (matte) tape
9 mm gelamineerd lint	
TZ-121	Zwarte tekens op doorzichtige tape
TZ-122	Rode tekens op doorzichtige tape
TZ-123	Blauwe tekens op doorzichtige tape
TZ-221	Zwarte tekens op witte tape
TZ-222	Rode tekens op witte tape
TZ-223	Blauwe tekens op witte tape
TZ-324	Gouden tekens op zwarte tape
TZ-325	Witte tekens op zwarte tape
TZ-421	Zwarte tekens op rode tape

<b>Bestelnummer</b>	<b>Beschrijving</b>
TZ-521	Zwarte tekens op blauwe tape
TZ-621	Zwarte tekens op gele tape
TZ-721	Zwarte tekens op groene tape
TZ-A25	Zwarte tekens op grijze tape
TZ-M21	Zwarte tekens op doorzichtige (matte) tape
6 mm gelamineerd lint	
TZ-111	Zwarte tekens op doorzichtige tape
TZ-211	Zwarte tekens op witte tape
TZ-315	Witte tekens op zwarte tape
TZ-611	Zwarte tekens op gele tape
24 mm niet-gelamineerd lint	
TZ-N251	Zwarte tekens op witte tape
18 mm niet-gelamineerd lint	
TZ-N241	Zwarte tekens op witte tape
TZ-N242	Rode tekens op witte tape
TZ-N243	Blauwe tekens op witte tape
TZ-N541	Zwarte tekens op blauwe tape
TZ-N641	Zwarte tekens op gele tape
TZ-N741	Zwarte tekens op groene tape
TZ-NF41	Zwarte tekens op paarse tape
TZ-PH41	Zwarte tekens op tape met een hartmotief
TZ-PF41	Zwarte tekens op tape met een fruitmotief
TZ-PM41	Zwarte tekens op tape met een zeemotief
TZ-N841	Zwarte tekens op goudkleurige tape
12 mm niet-gelamineerd lint	
TZ-N231	Zwarte tekens op witte tape
TZ-N232	Rode tekens op witte tape
TZ-N233	Blauwe tekens op witte tape
TZ-N531	Zwarte tekens op blauwe tape
TZ-N631	Zwarte tekens op gele tape
TZ-N731	Zwarte tekens op groene tape
TZ-NF31	Zwarte tekens op paarse tape
9 mm niet-gelamineerd lint	
TZ-N221	Zwarte tekens op witte tape
6 mm niet-gelamineerd lint	
TZ-N211	Zwarte tekens op witte tape

## Tapes met extra stevige plakstrook

Bestelnummer	Beschrijving
TZ-S241	18 mm tape met extra stevige plakstrook (zwarte tekens op witte tape)
TZ-S231	12 mm tape met extra stevige plakstrook (zwarte tekens op witte tape)
TZ-S221	9 mm tape met extra stevige plakstrook (zwarte tekens op witte tape)
TZ-S211	6 mm tape met extra stevige plakstrook (zwarte tekens op witte tape)
TZ-S251	24 mm tape met extra stevige plakstrook (zwarte tekens op witte tape)
TZ-S151	24 mm tape met extra stevige plakstrook (zwarte tekens op doorzichtige tape)
TZ-S141	18 mm tape met extra stevige plakstrook (zwarte tekens op doorzichtige tape)
TZ-S131	12 mm tape met extra stevige plakstrook (zwarte tekens op doorzichtige tape)
TZ-S121	9 mm tape met extra stevige plakstrook (zwarte tekens op doorzichtige tape)
TZ-S111	6 mm tape met extra stevige plakstrook (zwarte tekens op doorzichtige tape)
TZ-S651	24 mm tape met extra stevige plakstrook (zwarte tekens op gele tape)
TZ-S641	18 mm tape met extra stevige plakstrook (zwarte tekens op gele tape)
TZ-S631	12 mm tape met extra stevige plakstrook (zwarte tekens op gele tape)
TZ-S621	9 mm tape met extra stevige plakstrook (zwarte tekens op gele tape)
TZ-S611	6 mm tape met extra stevige plakstrook (zwarte tekens op gele tape)

## Speciaal lint

Bestelnummer	Beschrijving
TZ-CL4	Afdrukkop-reinigingscassette
TZ-IY41	18 mm textielopstrijktape
TZ-SE4	18 mm veiligheidstape
TZ-FA3	12 mm stoffen tape
TZ-FX251	24 mm flexiebel ID tape (zwarte letters op wit plakband)
TZ-FX241	18 mm flexiebel ID tape (zwarte letters op wit plakband)
TZ-FX231	12 mm flexiebel ID tape (zwarte letters op wit plakband)
TZ-FX221	9 mm flexiebel ID tape (zwarte letters op wit plakband)
TZ-FX211	6 mm flexiebel ID tape (zwarte letters op wit plakband)
TZ-FX151	24 mm flexiebel ID tape (zwarte letters op transparant plakband)
TZ-FX141	18 mm flexiebel ID tape (zwarte letters op transparant plakband)
TZ-FX131	12 mm flexiebel ID tape (zwarte letters op transparant plakband)
TZ-FX121	9 mm flexiebel ID tape (zwarte letters op transparant plakband)
TZ-FX111	6 mm flexiebel ID tape (zwarte letters op transparant plakband)
TZ-FX651	24 mm flexiebel ID tape (zwarte letters op geel plakband)
TZ-FX641	18 mm flexiebel ID tape (zwarte letters op geel plakband)
TZ-FX631	12 mm flexiebel ID tape (zwarte letters op geel plakband)
TZ-FX621	9 mm flexiebel ID tape (zwarte letters op geel plakband)
TZ-FX611	6 mm flexiebel ID tape (zwarte letters op geel plakband)

# TREFWOORDENLIJST

- A**
- aansluiten op computer..... 7
  - adapter..... 5
  - afdrukken..... 99
  - afdrukkop..... 52
  - Alt toets..... 56
  - Automatische opmaak..... 70
- B**
- batterijen..... 4
  - bescherm laag etiket ..... 48
  - besturingssystemen ..... 8
  - bevestigen..... 59
  - binnenhalen..... 107
  - breedte..... 82
- C**
- Caps-modus ..... 57
  - Code-toets..... 55
  - Cursor-toetsen..... 53
- D**
- doornummeren ..... 100
- F**
- formaat ..... 82
  - foutmeldingen..... 112
  - functies ..... 55
- G**
- Gebruikershandleiding (P-touch Editor).. 35
  - geheugen ..... 106
  - gelamineerde tape..... 48
- H**
- Herhaald printen..... 103
  - hoofdletters ..... 57
- I**
- instant-beletteringstape ..... 49
  - invoeren
    - hoofdletters ..... 57
    - samengestelde tekens ..... 66
  - spaties ..... 58
  - symbolen ..... 56, 68
  - tabs ..... 60
  - tekens met accenten..... 56, 67
- L**
- lettertypen..... 80
- M**
- Macintosh besturingssystemen ..... 22
  - meerdere exemplaren ..... 103
- N**
- navigatieknop ..... 55
  - niet gelamineerde tape..... 48
  - Nummeringsfunctie..... 100
- O**
- onderstrepen ..... 88
  - opmaak..... 85
  - opmaken..... 70
  - opslaan ..... 106
  - opstrijk-overdruk..... 49
  - overschrijven ..... 107
- P**
- pc-besturingssystemen ..... 8
  - printerstuurprogramma
    - installeren (Mac)..... 31
    - installeren (pc)..... 16
    - vervangen of toevoegen (pc)..... 19
    - verwijderen (Mac) ..... 47
    - verwijderen (pc) ..... 43
  - problemen oplossen..... 111
  - P-touch Editor
    - gebruiken..... 36
    - Gebruikershandleiding ..... 35
    - installeren (Mac)..... 22
    - installeren (pc)..... 8
    - starten ..... 36
    - verwijderen (Mac) ..... 46
    - verwijderen (pc) ..... 43
  - P-touch Quick Editor

gebruiken .....	39
installeren (Mac).....	27
installeren (pc).....	12
starten .....	39
verwijderen (Mac) .....	47

## R

reinigen	
afdrukkop .....	52
machine .....	4
rollen .....	52
reinigingscassette voor de afdrukkop.....	52
Return toets.....	58

## S

samengestelde tekens .....	66
Shift toets .....	57
software	
P-touch Editor (Mac).....	22
P-touch Editor (pc).....	8
P-touch Quick Editor (Mac) .....	27
P-touch Quick Editor (pc) .....	12
USB-printerstuurprogramma (Mac) .....	31
USB-printerstuurprogramma (pc) .....	16
spaties .....	58
specificaties .....	117
spiegelbeeld afdrukken .....	92
stroom.....	53
symbolen .....	68
Systeemconfiguratie	
Macintosh: .....	22
Windows:.....	8

## T

tablengte .....	60
tabs .....	60
tapecassette.....	6
tapelengte .....	94
Tapelengte functie.....	94
tekens met accenten.....	67
tekst	
breedte .....	82
formaat.....	82
onderstrepen .....	88
opmaak .....	85
uitlijning.....	91

tekstregels .....	58
textieltape .....	51
toetsenbord .....	2
toevoegen	
nieuwe regels .....	58
spaties .....	58
tabs .....	60

## U

uitlijnen .....	91
Uitvoeren en afknippen.....	100
USB-printerstuurprogramma	
installeren (Mac).....	31
installeren (pc).....	16
vervangen of toevoegen (pc).....	19
verwijderen (Mac) .....	47
verwijderen (pc) .....	43

## V

Valuta omrekenen.....	104
verwijderen.....	108
alle tekst.....	63
tekstregels .....	62

## W

Windows besturingssystemen.....	8
wissen.....	63
alle tekst.....	63
tekst en opmaak .....	63
wrijfletters .....	49





**brother®**