

Ръководство за потребителя на софтуера

Серия Brother QL

Съдържанието на това ръководство и спецификациите на този продукт могат да бъдат променени без предизвестие.

Brother си запазва правото да прави промени без предизвестие в спецификациите и съдържащите се тук материали и не носи отговорност за каквито и да е повреди (включително произтичащи), възникнали вследствие на използването на предоставените материали, включително, но без ограничение до печатни и други грешки, свързани с публикациите.

Изображенията на екрана в това ръководство могат да се различават в зависимост от ОС или принтера ви.

Версия D

BUL

Съдържание

Съдържание	1
Въведение	2
Търговски марки	2
За това ръководство	2
Символи, използвани в това ръководство	2
Създаване на етикети	3
Общ преглед на създаването на етикети	3
От създаването на етикети до отпечатването	3
Как се използва P-touch Editor за Windows®	5
Стартиране на P-touch Editor	5
Стартиране на P-touch Editor Help	9
Създаване на етикети с други приложения	11
Как се използва P-touch Transfer Manager (само за QL-650TD/QL-580N/QL-1050/QL-1060N)	17
Стартиране на P-touch Transfer Manager	17
Прехвърляне на шаблони на етикети от компютъра на принтера чрез USB	18
Архивиране на шаблони на етикет	20
Прехвърляне на шаблони на принтера по мрежа (само за QL-580N/1060N)	21
Как се използва P-touch Library	22
Стартиране на P-touch Library	22
Търсене на етикети	23
Как се използва P-touch Editor Lite (само за QL-700 и Windows®)	24
Изтегляне на категория с нова колекция етикети в P-touch Editor/ Актуализиране на P-touch Editor Software и P-touch Editor Lite (само за QL-700)	28
Изтегляне на категория с нова колекция етикети в P-touch Editor/ Актуализиране на P-touch Editor Software	28
Актуализиране на P-touch Editor Lite	30
Как се използва P-touch Editor за Macintosh	32
Стартиране на P-touch Editor	32
Стартиране на P-touch Editor Help	34
Приложение	35
Директно отпечатване от други приложения	35
Настройка на драйвера за принтер	35
Отпечатване от други приложения	38

Принтерът за етикети на Brother (наричан в този документ “устройството”) ви позволява бързо и лесно да печатате етикети, създадени със софтуера за етикети P-touch Editor.

▶ Търговски марки

Графичният знак на Brother е запазена търговска марка на Brother Industries, Ltd.

Brother е запазена търговска марка на Brother Industries, Ltd.

© 2011 Brother Industries, Ltd. Всички права запазени.

Microsoft, Windows Vista, Windows Server, Windows, Excel и Outlook са запазени търговски марки на Microsoft Corporation в САЩ.

Apple, Macintosh и Mac OS са търговски марки на Apple Inc., регистрирани в САЩ и други страни.

Наименованията на друг софтуер или продукти, използвани в този документ, са търговски марки или запазени търговски марки на съответните фирми, които са ги разработили.

Всяка компания, чийто софтуер е споменат в настоящото ръководство, притежава лицензно споразумение, специфично за собствените ѝ програми.

Всички останали марки и имена на продукти в това Ръководство за потребителя на софтуера и в Ръководството за потребителя са запазени търговски марки на съответните компании.

▶ За това ръководство

Това ръководство (PDF) е включено в компактдиска.



В това ръководство можете просто да щракнете, за да отидете направо на съответните страници, когато показалецът на мишката се промени на .

За информация относно основните функции на Adobe® Reader® вижте файловете от помощта на Adobe® Reader®.

▶ Символи, използвани в това ръководство

Символите, използвани в това ръководство, са следните:



Този символ показва информация или указания, които трябва да се спазват. Пренебрегването им може да доведе до нараняване, повреда или неуспешни операции.



Този символ показва информация или указания, които могат да ви помогнат по-добре да разберете и по-ефективно да използвате устройството.

Създаване на етикети

Общ преглед на създаването на етикети

В този раздел е описана основната процедура за създаване на етикети чрез устройството. За подробни инструкции "стъпка по стъпка" вижте файловете на помощта.

▶ От създаването на етикети до отпечатването

- 1** Изберете типа етикет, който искате да създадете. Има голямо разнообразие, от което да избирате.

Примерни етикети

Michael Smith LBI Corporation 100 Somerset Corporate Blvd. Bridgewater, NJ 08807-0911	
Mr. Walter Freeman 4555 Cumberland Pkwy. Dallas TX 95053	

DANGER!	
DANGER!	

LBI	
Department	Planning Dept.
Serial No.	0011154
Device No.	E6200-A4C

- 2** Подгответе DK ролката, подходяща за етикета, който искате да създадете.

Устройството се предоставя с една или няколко ролки за мостра. (Другите ролки могат да се закупят отделно.)

Изберете DK ролката, подходяща за типа етикет, който ще създадете.

Инсталирайте DK ролката.

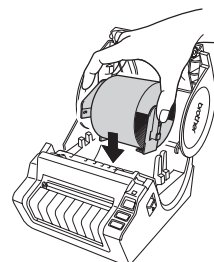
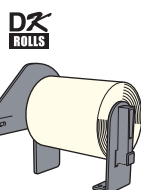
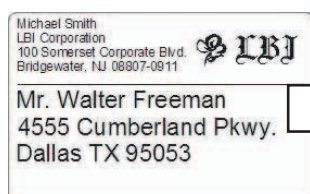

➔ Ръководство за бързо инсталиране

3 Създайте и отпечатайте етикета.

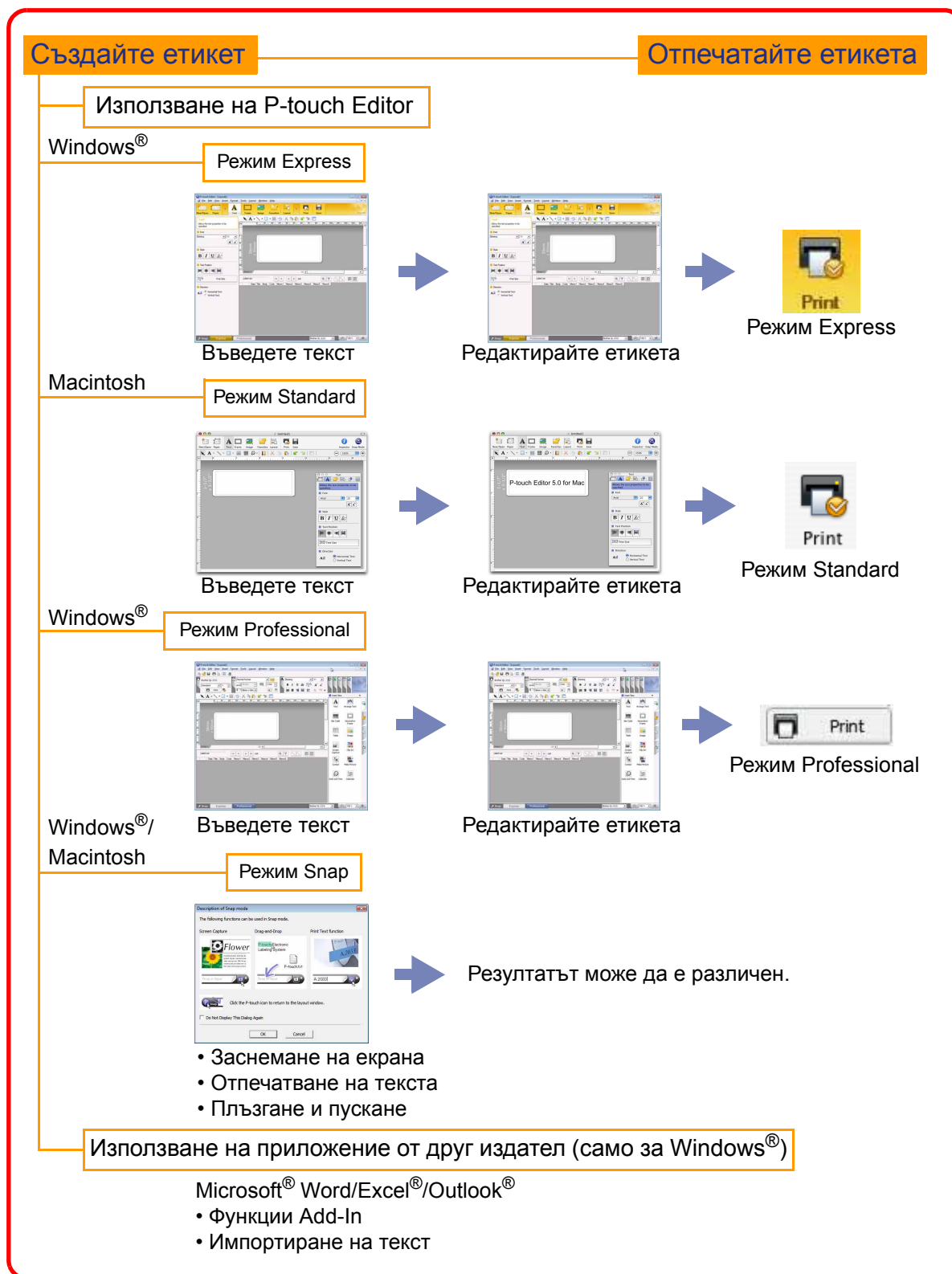

Въведение

Създаване на етикети

Приложение

Как се използва P-touch Editor за Windows®

В този раздел е описана процедурата за стартиране на P-touch Editor. Чрез P-touch Editor можете да създавате различни видове етикети.

Вижте в P-touch Editor Help различни видове примерни етикети и подробна информация относно създаването, печатането и записването на етикети. В следващия пример се използва Windows Vista®. Четете името на принтера във всяко изображение като името на закупения от вас модел.

▶ Стартиране на P-touch Editor

1 Щракнете върху [Start] (Старт) – [All Programs] (Всички програми) – [Brother P-touch] – [P-touch Editor 5.0].



Освен това можете да стартирате P-touch Editor по следните начини (само ако сте създали пряк път по време на инсталиране):

- Щракнете двукратно върху иконата на прекия път върху работния плот.
- Щракнете върху иконата на прекия път от лентата за бързо стартиране.

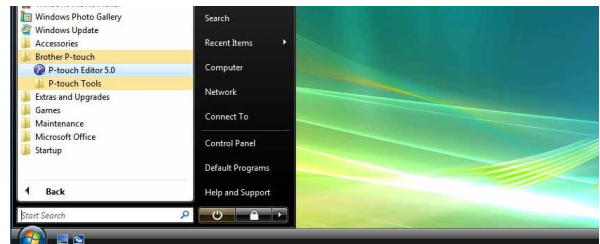

Когато се стартира P-touch Editor, се показва диалоговият прозорец [New/Open], който ви дава възможност да изберете дали искате да създадете ново оформление на етикет, или да отворите съществуващ етикет.



За да зададете как работи P-touch Editor при стартиране, щракнете върху [Tools] – [Options] на лентата с менюта на P-touch Editor, за да се покаже диалоговият прозорец [Options]. В раздела [General] можете да изберете настройка в списъчното поле [Operations] в [Startup Settings]. Обикновено се избира [Display New/Open Dialog Box].

2 Изберете опция в диалоговия прозорец [New/Open] и щракнете върху .

- Можете да изберете принтера за етикети и размера на носителя.
- Когато изберете [Open File], се показва диалоговият прозорец [Open]. Можете да изберете и отворите файл, който сте създали и съхранили преди това.
- Когато изберете [View History], се показва диалоговият прозорец [History]. Можете да изберете от последните създадени етикети.
- Когато изберете [New], посочете или вертикален, или хоризонтален стил на писане.
- Когато изберете [Select by Use], можете да избирате според приложенията на етикетите.
- Когато изберете [Help - How To], се показва P-touch Editor Help. Файловете Help ви дават възможност да научите стъпка по стъпка как да създадете оформление на етикет.
- Когато изберете [Check for Updates] и компютърът ви е свързан към интернет, ще бъдете свързани с Brother Solutions Center. Използвайте Brother Solutions Center, за да проверите за последните софтуерни файлове за изтегляне и често задавани въпроси.

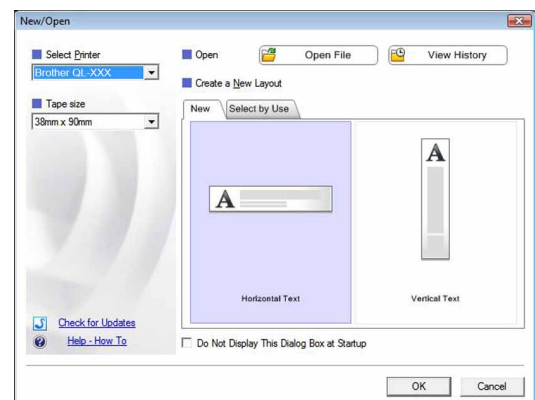

Прозорец за оформление

■ Режим Express

Този режим осигурява лесно създаване на етикети с текст и изображения.

Прозорецът за оформление се състои от следните части:

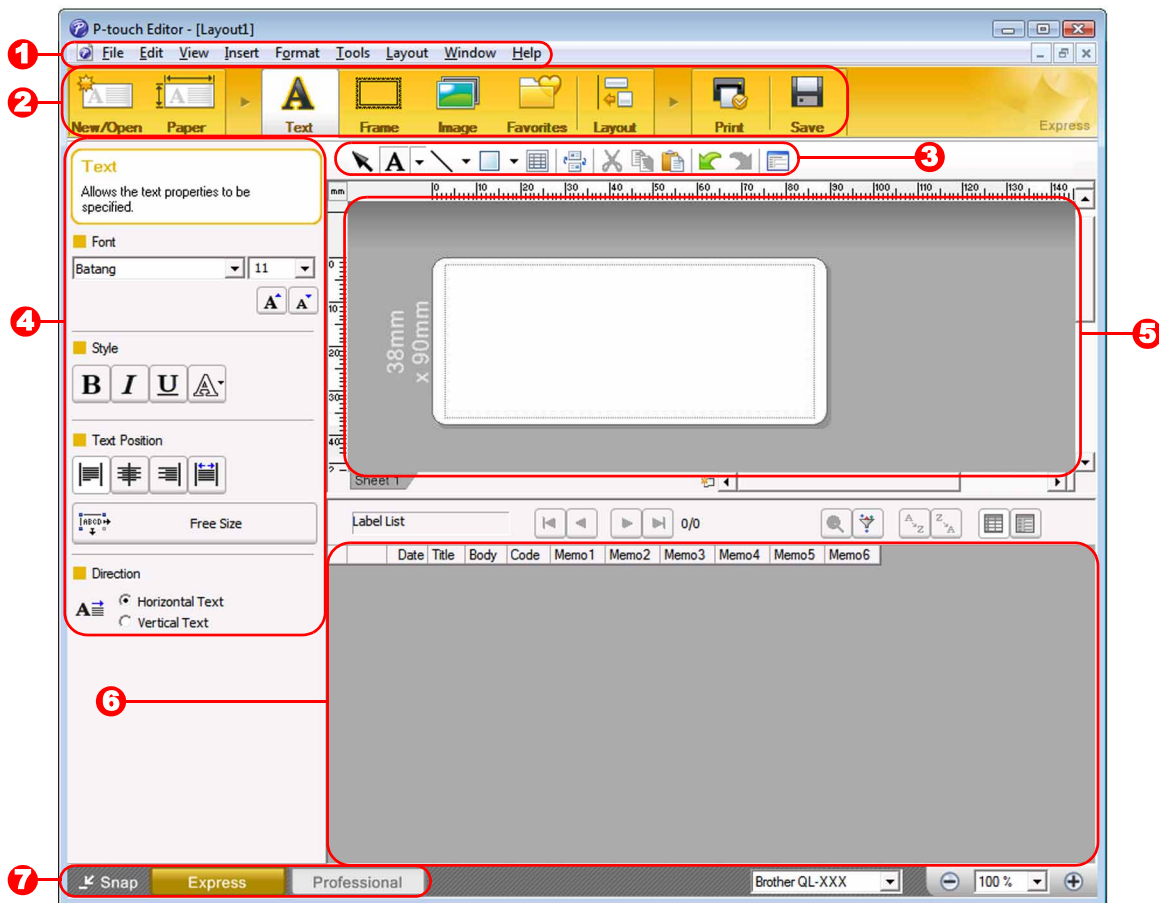

1 Лента с менюта

Командите са разделени по категории под всяко меню (File, Edit, View, Insert и т. н.) според функцията си.

2 Лента с команди

Съдържа командите New/Open, Paper, Text, Frame, Image и други.

3 Лента с инструменти за рисуване/редактиране

Предоставя инструменти за избиране на обект, въвеждане на текст, изчертаване на графика и т. н.

4 Лента със свойства

Можете лесно да вмъкнете и форматирайте текст, изображения и т. н.

5 Прозорец за оформление

Използва се за показване и редактиране на обекти.

6 Прозорец за база данни

Показва свързана база данни.

7 Превключване между режимите

Превключва режимите на Editor.



- Менюто [View] ви позволява да покажете/скриете лентите с инструменти и прозорците.
- Вижте P-touch Editor Help за подробна информация.

■ Режим Professional

Този режим осигурява възможност за цялостно създаване на етикети от самото начало или от съществуващ шаблон.

Прозорецът за оформление се състои от следните части:

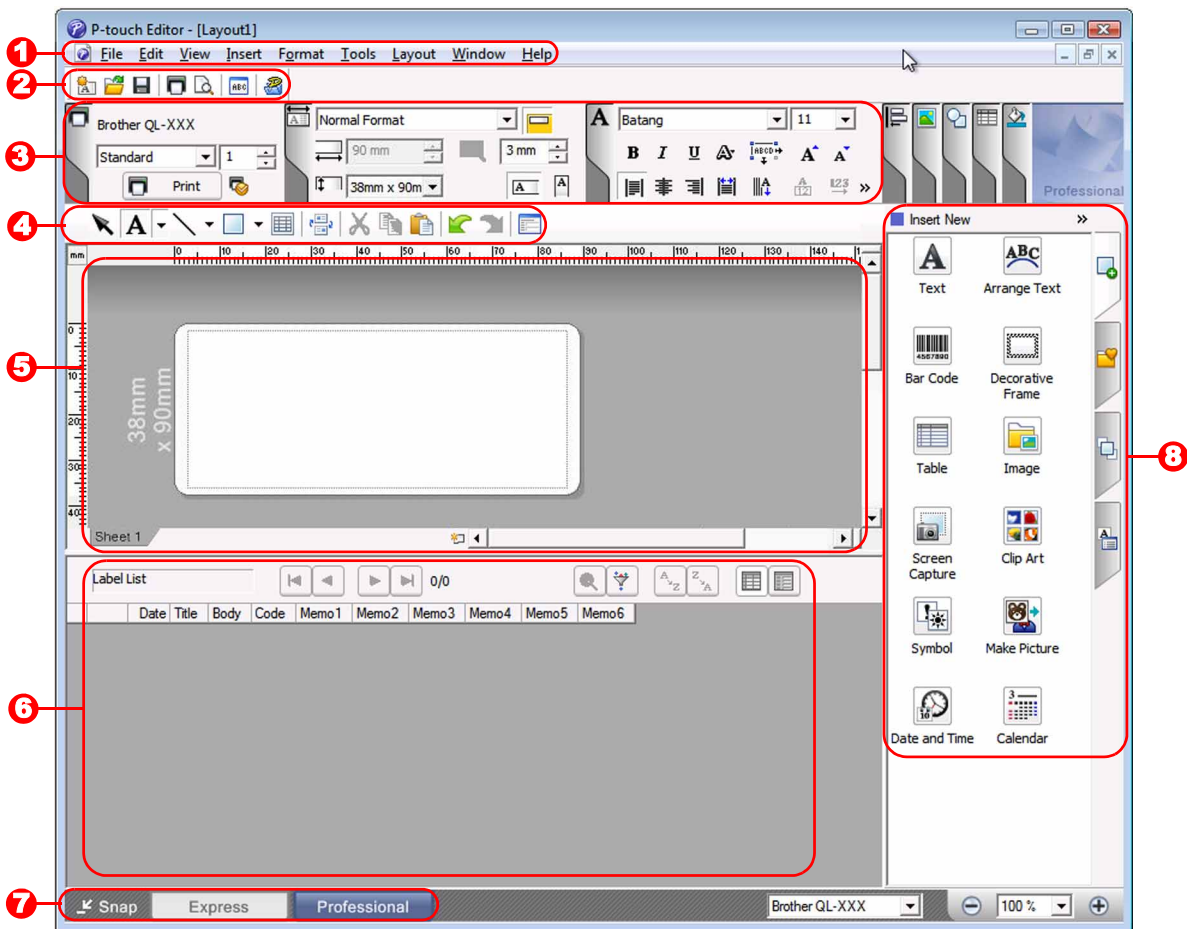

1 Лента с менюта

Командите са разделени по категории под всяко меню (File, Edit, View, Insert и т. н.) според функцията си.

2 Стандартна лента с инструменти

Предоставя група от често използвани команди (New Layout, Open, Save, Print и т. н.).

3 Палитра със свойства

Съдържа полетата със свойства Print, Paper, Text и Layout. Щракнете върху лявата страна на всяка палитра, за да покажете/скриете полето.

4 Лента с инструменти за рисуване/редактиране

Предоставя инструменти за избиране на обект, въвеждане на текст, изчертаване на графика и т. н.

5 Прозорец за оформление

Използва се за показване и редактиране на обекти.

6 Прозорец за база данни

Показва свързана база данни.

7 Превключване между режимите

Превключва режимите на Editor.

8 Странична лента

Като изберете раздел, можете лесно да вмъквате и форматирате текст, баркодове, таблици и др., да промените последователността на обектите за създаване на шаблони на етикети или да зададете разширените настройки.



- Менюто [View] ви позволява да покажете/скриете лентите с инструменти, палитрата и прозорците.
- Вижте P-touch Editor Help за подробна информация.

■ Режим Snap

С този режим можете да заснемете екрана, да го отпечатате като изображение и да го запишете за бъдеща употреба. За да стартирате режима Snap, следвайте стъпките, описани по-долу.

- 1 Когато щракнете върху [Snap] в превключването на режимите, се показва диалоговият прозорец с описание на режима Snap. Щракнете върху .**



- Ако поставите отметка в квадратчето [Do Not Display This Dialog Again], от следващия път ще можете директно да влизате в режим Snap.
- Можете да стартирате режима Snap и от [Start] (Старт) – [All Programs (Programs)] (Всички програми (Програми)) – [Brother P-touch] – [P-touch Editor 5.0 (Snap mode)].

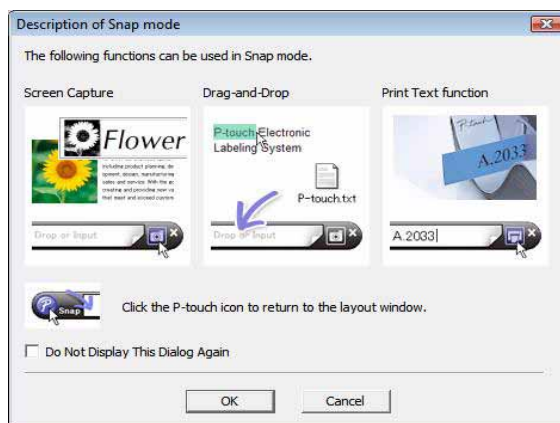

- 2 Показва се режимът Snap.**



- Вижте P-touch Editor Help за подробна информация.

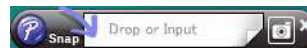

▶ Стартване на P-touch Editor Help

Този раздел обяснява как се стартира P-touch Editor Help за Windows®. В следващия пример се използва Windows Vista®.

■ От бутона Start (Старт)

За да стартирате P-touch Editor Help, щракнете върху бутона Start (Старт) на лентата на задачите и посочете [All Programs] (Всички програми). Щракнете върху [Brother P-touch] и след това върху [P-touch Editor 5.0 Help].

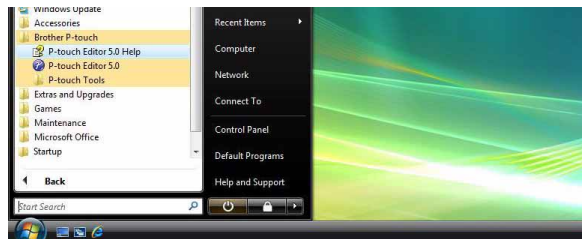

■ От диалоговия прозорец New/Open

Когато стартирате P-touch Editor 5.0 и се покаже диалоговият прозорец New/Open, щракнете върху Help - How To.

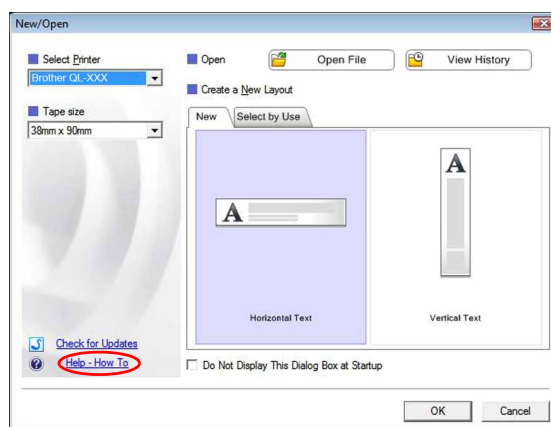

■ От P-touch Editor

Щракнете върху менюто Help и изберете P-touch Editor Help.

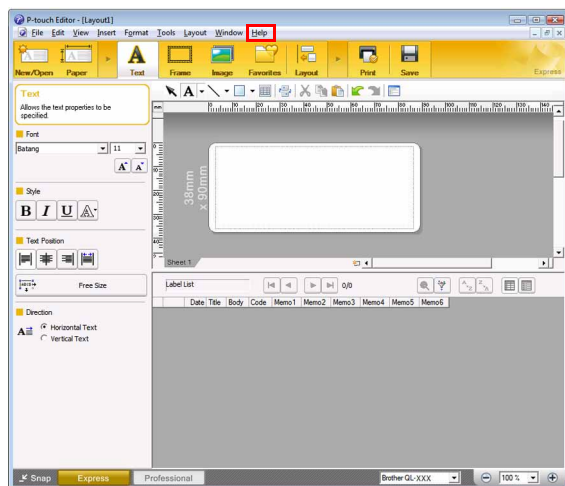

Режим Express

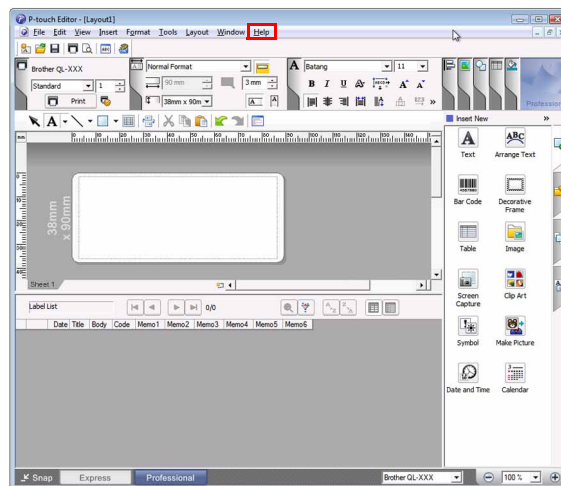

Режим Professional

Щракнете с десния бутон на мишката и изберете P-touch Editor Help.

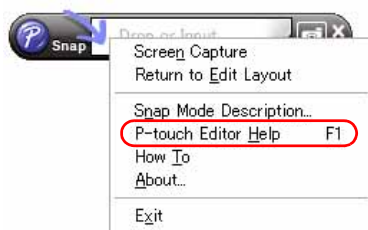

Режим Snap

● Печатане на описанието на Help

Информацията, дадена в P-touch Editor Help, може да се отпечата. Използвайте обичайния си принтер, за да отпечатате информацията от P-touch Editor Help.

1 В раздела [Contents] изберете темата, която искате да отпечатате.

2 Щракнете върху  на лентата с инструменти.

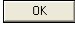
3 Изберете диапазона от теми за отпечатване и щракнете върху .

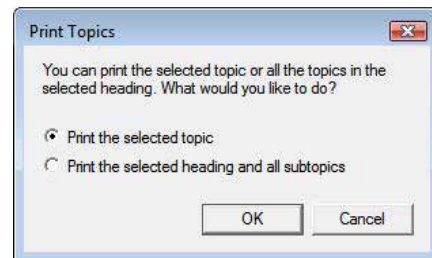

4 Задайте [Printer] и щракнете върху .

 Изберете нормален принтер, който поддържа общи размери хартия, като Letter или A4.

► Създаване на етикети с други приложения

Ако изберете функцията Add-In при инсталирането на софтуера, иконата P-touch ще се добави автоматично към лентите с инструменти на Microsoft® Word, Excel® и Outlook®. (Само ако Microsoft® Word, Excel®, Outlook® са предварително инсталирани на вашия компютър.) Функцията Add-In е валидна само за Windows®.

Във всяко приложение можете да създавате и отпечатвате етикети бързо и лесно, като изберете текста, който искате да отпечатате, и щракнете върху иконата на P-touch.

В зависимост от настройката, символният низ, изтеглен чрез функцията Add-In, ще се регистрира в списъка с етикети. Списъкът с етикети е база данни, която може да се използва само с P-touch Editor. За да се покаже списъкът с етикети, щракнете върху [File] – [Database] – [Label List].



- Функцията Add-In поддържа следните приложения:
Microsoft® Word 2002/2003/2007/2010, Microsoft® Excel® 2002/2003/2007/2010
и Microsoft® Outlook® 2002/2003/2007/2010.

За подробности или информация за инсталирането вижте P-touch Editor Help.

● Регистриране и отмяна на функцията Add-In



Преди да стартирате тази програма, затворете програмите Word, Excel® и Outlook®.

В следващия пример се използва Windows Vista®.

- 1 Щракнете върху [Start] (Старт) – [All Programs] (Всички програми) – [Brother P-touch] – [P-touch Tools] – [P-touch Editor 5.0 Add-Ins Utility].**

Появява се диалоговият прозорец [Brother P-touch Add-In Settings].

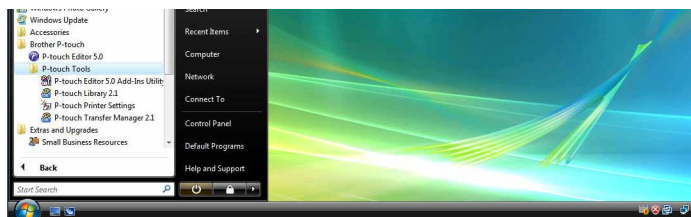

- 2 Поставете отметка в квадратчетата за приложенията на Microsoft, където желаете да бъде инсталиран бутонът за функцията Add-In на P-touch Editor.**

За всяко приложение на Microsoft трябва да изберете коя версия на софтуера за създаване на етикети искате да се отваря, когато щракнете върху бутона на P-touch Editor в лентата с инструменти.

- Express Mode : стартира режим Express.
- Professional Mode: стартира режим Professional.
- Print Immediately : отпечатва етикета.

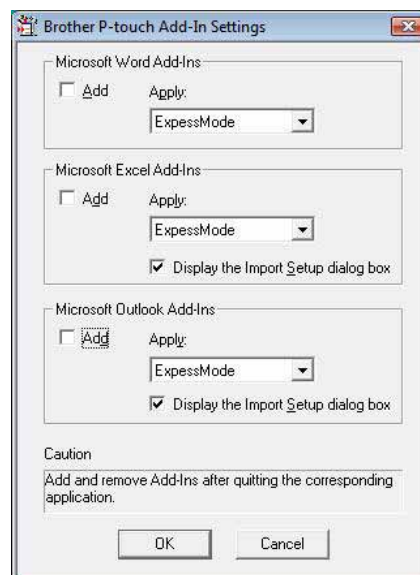

● Microsoft® Word

Чрез функцията Add-In можете директно да копирате текста от Microsoft® Word в оформление на етикет.



Ако се изпълнява Microsoft® Outlook® и Microsoft® Word е избран като стандартен редактор, няма да можете да използвате функцията Add-In в Microsoft® Word. Излезте от Microsoft® Outlook® и стартирайте отново Microsoft® Word.

Създаване на етикети чрез Microsoft® Word

- 1 Отворете документ на Microsoft® Word и изберете текста от този документ, който искате да включите в етикета.**

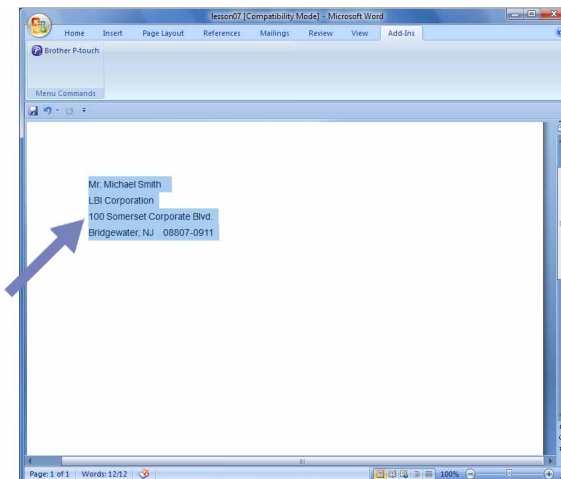

- 2 В лентата/стандартната лента с инструменти на Microsoft® Word щракнете върху .**



За подробна информация как автоматично да добавите текста към списъка с етикети вижте “Как се добавя текст от Microsoft® Word към списъка с етикети, показан в прозореца за база данни” по-долу.

Как се добавя текст от Microsoft® Word към списъка с етикети, показан в прозореца за база данни



При първото използване се показва съобщението “Record data in the Label List?”. Ако щракнете върху Yes, при следващото регистриране на текст в списъка с етикети автоматично се създават нови записи и текстът се добавя към някое поле, показано по-долу. Всеки път, когато добавите нова информация в списъка с етикети, в него се записва и указаната по-долу справочна информация.

Текстът	Добавено поле
Дата на създаване	Поле Date
Първият ред	Поле Title
Всички редове, включително първият	Поле Body
Разпознат пощенски код	Поле Code

Пример за съхраняване на данни от списъка с етикети в прозореца за база данни на екрана на P-touch Editor

	Date	Title	Body	Code	Memo1	Memo2	Memo3	Memo4	Memo5	Memo6
<input type="checkbox"/> 1	7/19/2007	Mr. Walter Freeman	Mr. Walter Freeman ABC Transporting Corporation 4555 Cumberland PKWY Anytown, USA 95093	95093						

Ако сте щракнали върху No в показаното съобщение “Record data in the Label List?”, но искате да регистрирате, отидете в [Tools] – [Options] и отметнете “Automatically Record Data Imported With Add-In.” в раздела [Label List].

● Microsoft® Excel®

Чрез функцията Add-In можете директно да копирате текст от Microsoft® Excel® в оформление на етикет.

Създаване на етикети чрез Microsoft® Excel®

- 1** Отворете работен лист на Microsoft® Excel® и изберете клетките от този работен лист, съдържащи текста, който искате да включите в етикета.

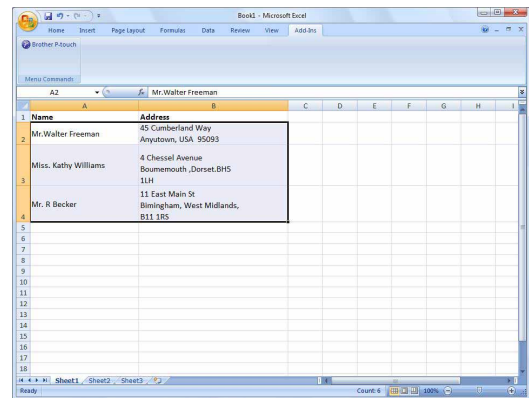

- 2** В лентата/стандартната лента с инструменти на Microsoft® Excel® щракнете върху . Появява се диалоговият прозорец [Brother P-touch Import Setup].

- 3** В [Label Layout] задайте как ще се подреждат редовете в клетките и щракнете върху [Preview/Print].

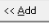

[Label Layout] ви дава възможност да промените начина, по който се показва/отпечатва текстът ви. Когато изберете някой изреден елемент в полето [Fields] и щракнете върху , към [Label Layout] се добавя ново поле. Можете да въведете интервали, нови редове, запетаяи и знаци във всяка клетка и да ги отпечатвате в етикет. В този екран можете също да премахвате полета, като маркирате полето и натиснете клавиша за изтриване на вашата клавиатура.

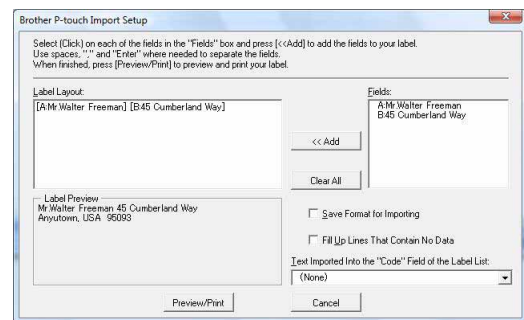

- За подробна информация как автоматично да добавите текста към списъка с етикети вижте "Как се добавя текст от Microsoft® Excel® към списъка с етикети", описан на стр. 14.
- Ако искате да включите данните в полето Code на списъка с етикети, изберете [Text Imported Into the "Code" Field of the Label List] в диалоговия прозорец [Brother P-touch Import Setup].

Как се добавя текст от Microsoft® Excel® към списъка с етикети



При първото използване се показва съобщението “Record data in the Label List?”. Ако щракнете върху Yes, при следващото регистриране на текст в списъка с етикети автоматично се създават нови записи и текстът се добавя към някое поле, показано по-долу. Всеки път, когато добавите нова информация в списъка с етикети, в него се записва и указаната по-долу справочна информация.

Текстът	Добавено поле
Дата на създаване	Поле Date
Първият ред в текста, който е посочен в “Label Layout”	Поле Title
Всички редове, включително първият ред в текста, който е посочен в “Label Layout”	Поле Body
Съдържанието на клетката, посочена в [Text Imported Into the "Code" Field of the Label List]	Поле Code

	Date	Title	Body	Code	Memo1	Memo2	Memo3	Memo4	Memo5	Memo6
<input type="checkbox"/> 1	7/19/2007	Mr. Walter Freeman 45 Cumberland Way	Mr. Walter Freeman 45 Cumberland Way Anytown, USA 95093		Mr. Walter Freeman	45 Cumberland Way Anytown, USA 95093				
<input type="checkbox"/> 2	7/19/2007	Miss. Kathy Williams 4 Chessel Avenue	Miss. Kathy Williams 4 Chessel Avenue Bournemouth ,Dorset.BH5 1LH		Miss. Kathy Williams	4 Chessel Avenue Bournemouth ,Dorset.BH5 1LH				
<input type="checkbox"/> 3	7/19/2007	Mr. R Becker 11 East Main St	Mr. R Becker 11 East Main St Birmingham, West Midlands, B11 1RS		Mr. R Becker	11 East Main St Birmingham, West Midlands, B11 1RS				

Ако сте щракнали върху No при показването на съобщението “Record data in the Label List?”, но искате да регистрирате, отидете в [Tools] – [Options] и отметнете “Automatically Record Data Imported With Add-In.”.

● Microsoft® Outlook®

Чрез функцията Add-In можете директно да копирате текста от Microsoft® Outlook® в оформление на етикет. Елементите, които можете да импортирате, са: прозорците “Контакти”, “Календар”, “Изтрити”, “Чернови”, “Входящи”, “Дневник”, “Бележки” (текстът в диалоговия прозорец “Бележки” не е достъпен), “Изходящи”, “Изпратени” и “Задачи”.

Създаване на етикети чрез данните в “Контакти” на Microsoft® Outlook®

1 Отворете папката Contacts на Microsoft® Outlook® и маркирайте данните за контакт, които искате да включите.



В Microsoft® Outlook® можете да включите не само данните за контакт, но и текста в съобщение, както можете да направите и в Microsoft® Word.

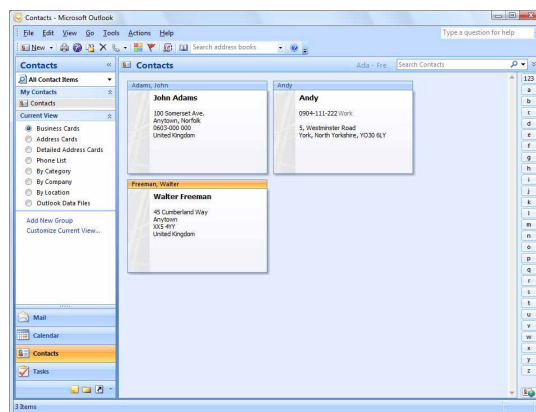
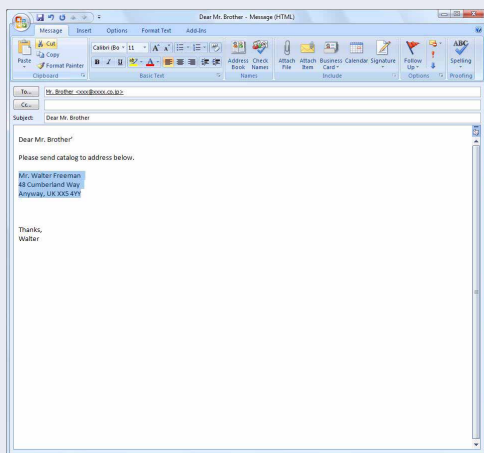

2 В лентата/стандартната лента с инструменти на Microsoft® Outlook® щракнете върху .



За подробна информация как автоматично да добавите текста към списъка с етикети вижте “Как се добавя текст от Microsoft® Outlook® към списъка с етикети”, описан на стр. 16.

3 В [Label Layout] задайте как ще се подредят редовете в клетките и щракнете върху .



[Label Layout] ви дава възможност да промените начина, по който се показва/отпечатва текстът ви. Когато изберете някой изреден елемент в полето [Fields] и щракнете върху , към [Label Layout] се добавя ново поле. Можете да въвеждате интервали, нови редове, запетаи и знаци във всяка клетка и да ги отпечатвате в етикет. В този екран можете също да премахвате полета, като маркирате полето и натиснете клавиша за изтриване на вашата клавиатура.

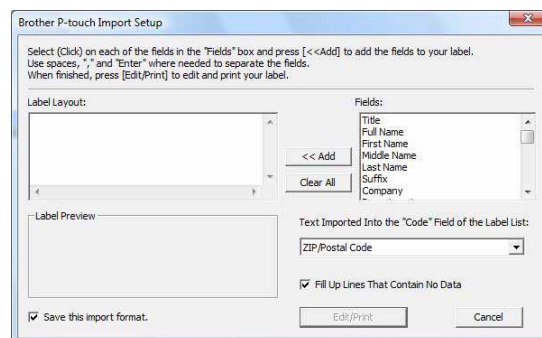

- За подробна информация как автоматично да добавите текста към списъка с етикети вижте “Как се добавя текст от Microsoft® Outlook® към списъка с етикети”, описан на стр. 16.
- Ако искате да включите данните в полето Code на списъка с етикети, изберете [Text Imported Into the "Code" Field of the Label List] в диалоговия прозорец [Brother P-touch Import Setup].

Как се добавя текст от Microsoft® Outlook® към списъка с етикети



При първото използване се показва съобщението “Record data in the Label List?”. Ако щракнете върху Yes, при следващото регистриране на текст в списъка с етикети автоматично се създават нови записи и текстът се добавя към някое поле, показано по-долу. Всеки път, когато добавите нова информация в списъка с етикети, в него се записва и указаната по-долу справочна информация.

Текстът	Добавено поле
Дата на създаване	Поле Date
Първият ред в текста, който е посочен в “Label Layout”	Поле Title
Всички редове, включително първият ред в текста, който е посочен в “Label Layout”	Поле Body
Съдържанието на клетката, посочена в [Text Imported Into the "Code" Field of the Label List]	Поле Code

	Date	Title	Body	Code	Memo1	Memo2	Memo3	Memo4	Memo5	Memo6
<input type="checkbox"/> 1	7/19/2007	Walter Freeman	Mr. Walter Freeman 45 Cumberland Way							
<input type="checkbox"/> 2	7/19/2007	John Adams	Anytown, Norfolk100 Somerset Ave.100 Somerset Ave. Anytown, Norfolk 0603-000 000 United KingdomJohn AdamsJohn Adams							
<input type="checkbox"/> 3	7/19/2007	Andy	York, North Yorkshire5, Westminster Road5, Westminster Road York, North Yorkshire, YO30 6LYAndyAndy							

Ако сте щракнали върху No при показването на съобщението “Record data in the Label List?”, но искате да регистрирате, отидете в [Tools] – [Options] и отметнете “Automatically Record Data Imported With Add-In.”.

Как се използва P-touch Transfer Manager (само за QL-650TD/QL-580N/QL-1050/QL-1060N)

P-touch Library: Това приложение ви позволява да управлявате шаблоните на етикети на P-touch и други данни на компютъра.

Можете да отпечатате етикет от P-touch Library чрез устройството.

P-touch Transfer Manager: Това приложение може да прехвърля данни от шаблона на етикет към основния модул на принтера и може да архивира прехвърлените данни.

Функцията за прехвърляне е необходима за използването на P-touch Template. За подробна информация относно P-touch Template вижте ръководството на P-touch Template в папката [Tools] на компактдиска (само за QL-580N/QL-1050/QL-1060N).

За прехвърлянето на шаблони в мрежата ще трябва да пригответе BRAdmin Professional или Web BRAdmin. Изтеглете ги от нашия уеб сайт (само за мрежови модели).

▶ Стартиране на P-touch Transfer Manager

Щракнете върху бутона [Start] (Старт), след това изберете [All Programs (Programs)] (Всички програми (Програми)) – [Brother P-touch] – [P-touch Tools] – [P-touch Transfer Manager 2.1].



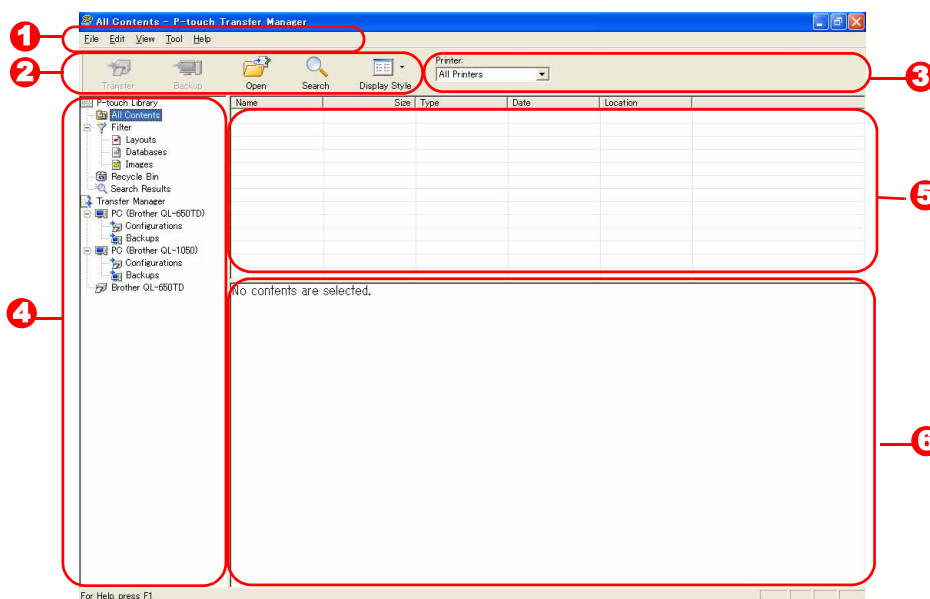

Стартира се P-touch Transfer Manager.

Прозорец за оформление



- 1 Меню**
Командите са разделени по категории във всяко меню (File, Edit, View, Tool и Help) според функцията си.
- 2 Лента с инструменти**
Предоставя иконите на често използваните команди. Щракнете върху някоя икона, за да получите достъп до командата.
- 3 Избиране на модела на принтера (само за P-touch Transfer Manager)**
Изберете модела на принтера, към който да изпратите данни. Когато изберете принтер, в изгледа на списък се показват само данните, които могат да се изпратят към избрания принтер.
- 4 Изглед на папките**
Показва списък на папките. Когато изберете някоя папка, данните в нея се показват в изгледа на списък отдясно.
- 5 Изглед на списък**
Показва данните в избраната папка.
- 6 Визуализация**
Показва визуализация на шаблона на етикет, избран в изгледа на списък.

Обяснения на иконите

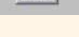
Икона	Име на бутона	Функция
	Transfer (само за P-touch Transfer Manager)	Прехвърля шаблоните на етикети и други данни от компютъра на принтера (при свързване на USB интерфейсен кабел).
	Backup (само за P-touch Transfer Manager)	Архивира данните, които сте прехвърлили на принтера на Brother чрез P-touch Transfer Manager.
	Open	Редактира избраните данни.
	Print (само за P-touch Library)	Отпечатва избрания шаблон за етикет на принтера.
	Search	Търси данни, управлявани с P-touch Library.
	Display Style	Променя формата на показване на файловете.

▶ Прехвърляне на шаблони на етикети от компютъра на принтера чрез USB



Непременно изключете мрежовия кабел при прехвърляне на шаблони по USB.

1 Изберете принтера, към който да прехвърлите данни.



Преди прехвърлянето на данните проверете дали компютърът и принтерът са свързани правилно чрез USB кабел и дали принтерът е включен.

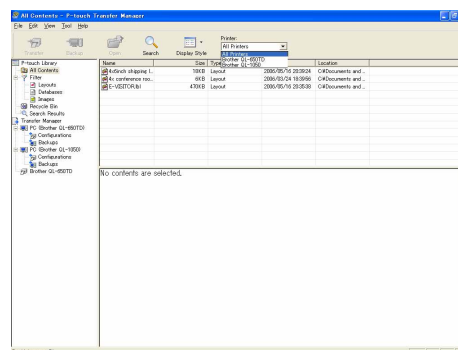

2 Щракнете с десния бутон върху папката [Configurations], след това изберете [New] и създайте нова папка. Тук даваме пример, като създаваме папката "Transfer".

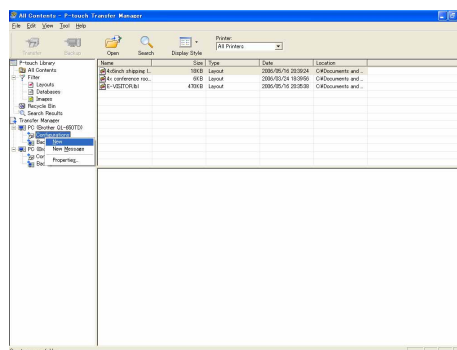

3 Плъзнете прехвърлените данни в току-що създадената от вас папка.

Плъзнете прехвърлените данни от All contents, Layouts или друга папка под Filter.

При прехвърляне на няколко набора данни, преместете всички прехвърлени данни в създадената от вас папка.

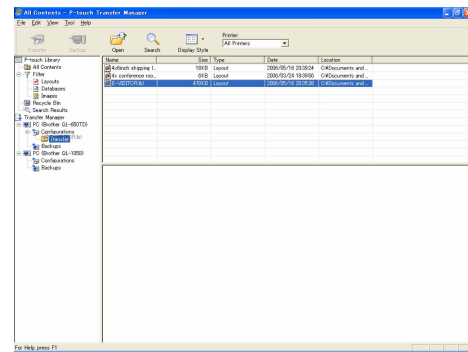

4 На прехвърлените данни в папката, която създадохте в предишната стъпка, автоматично се задават номера чрез Key Assign.

За да промените номера, щракнете с десния бутон върху името на данните в изгледа на списък и след това изберете номер от Key Assign.

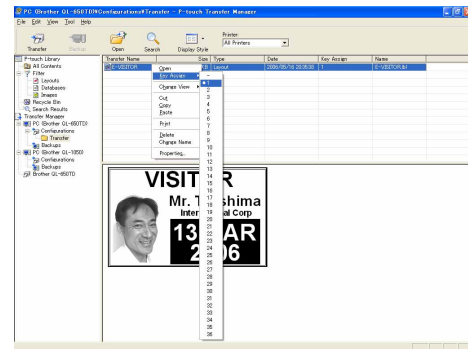

- Key Assign е необходимо за прехвърляне на данни, различни от текст на съобщения.
- Ако промените номера от Key Assign, който е използван вече за данни, прехвърлени на принтера, те се заместват. Можете да проверите номера от Key Assign, използван за вече прехвърлени данни към принтера, като архивирате данните, както е обяснено в "Архивиране на шаблони на етикет" (стр. 20).
- Можете да щракнете върху името на прехвърлените данни, за да го смените с ново. В зависимост от модела на вашия принтер е възможно да има ограничения в броя на знаците, които могат да се използват за името на данните.

5 Изберете данните или папката, които искате да прехвърлите, и след това щракнете върху .

Показва се съобщението за потвърждение на прехвърлянето.

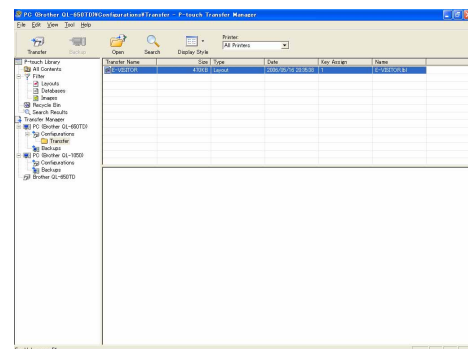

6 Щракнете върху [OK].

Данните от папката, избрана в изгледа на папките, се прехвърлят на принтера.



Ако сте избрали определени данни в изгледа на списък, само тези данни се прехвърлят на принтера.



▶ Архивиране на шаблони на етикет

В този раздел се описва как се прехвърлят шаблони на етикети и други данни от принтера на компютъра.



- Възможно е само при свързване с USB кабел.
- Архивираните данни не могат да се редактират на компютъра.
- При някои спецификации на модели на принтери може да не е възможно прехвърлянето на архивирани данни на модел принтер, различен от този, от който първоначално са архивирани данните.

1 Свържете компютъра и принтера с USB кабел и включете захранването на принтера.

Името на модела на принтера се показва в изгледа на папките.

Ако изберете име на модел на принтер в изгледа на папките, се показват текущите данни, прехвърляни към принтера.

2 Изберете откъде принтерът ще архивира и след това щракнете върху .

Показва се съобщението за потвърждение на архивирането.

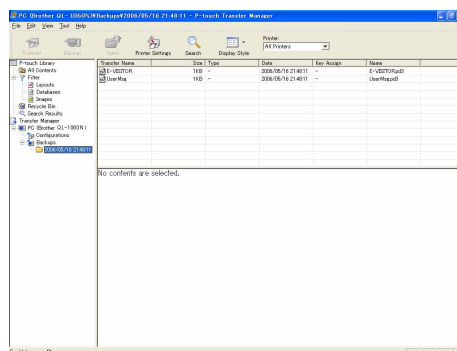

3 Щракнете върху [OK].

Под папката на принтера се създава нова папка, в чието име се съдържа датата, и всички данни от принтера се прехвърлят в тази нова папка.

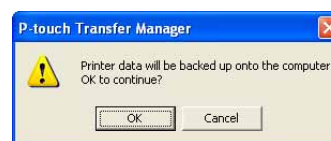

● Изтриване на всички данни на принтера

1 Свържете компютъра и принтера с USB кабел и включете захранването на принтера.

Името на модела на принтера се показва в изгледа на папките.

2 Щракнете с десния бутон върху принтера и след това изберете [All Delete].

Показва се съобщението за потвърждение.

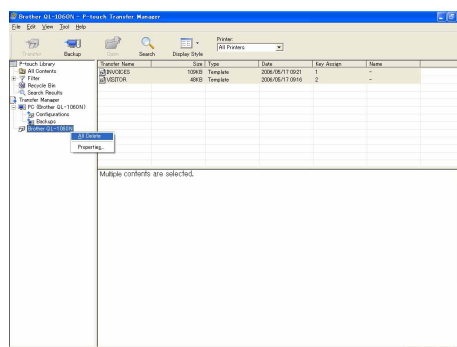

3 Щракнете върху [OK].

Всички данни в принтера се изтриват.



▶ Прехвърляне на шаблони на принтера по мрежа (само за QL-580N/1060N)

За прехвърлянето на шаблоните на принтера по мрежа ще са ви необходими BRAdmin Professional или Web BRAdmin. Първо ги изтеглете от нашия уеб сайт.

Имената и изображенията на принтерите на следващите екрани може да се различават от принтера, който сте закупили. Прозорецът може да е различен в зависимост от модела.

1 Създайте шаблона, който искате да прехвърлите с P-touch Editor 5.0, след това изберете меню [File] – [Transfer Template...], за да регистрирате.

2 Щракнете върху , за да запишете регистрирания шаблон в .blf формат.

3 Стартирайте BRAdmin Professional (1) или Web BRAdmin (2).

(1) Изберете принтера и [Load Firmware] от менюто [Control].

(2) Изберете принтера и щракнете върху бутона [Open] в долната част на екрана.

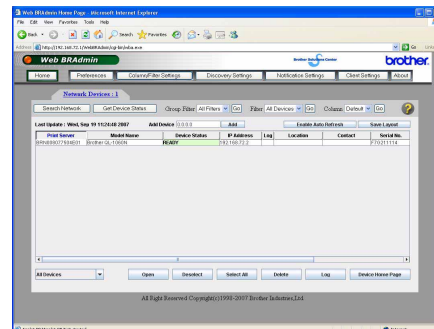
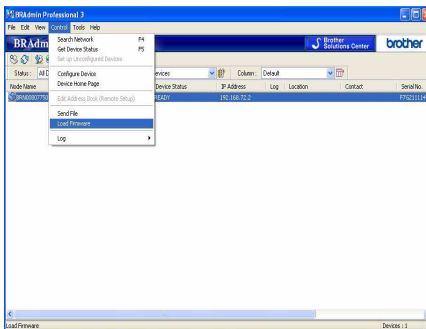

4 Изберете функцията Load Firmware на BRAdmin Professional (1) или Web BRAdmin (2).

(1) Изберете [TFTP PUT] и щракнете върху бутона [OK].

(2) Щракнете върху бутона [Load Firmware] в горната част на екрана.

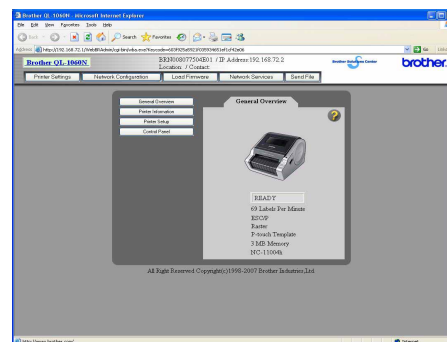

5 Изберете файла в .blf формат, който сте записали в стъпка 3, и го заредете на принтера.

(1) Изберете .blf файла и щракнете върху бутона [OK].

(2) Изберете .blf файла и щракнете върху бутона [Submit].

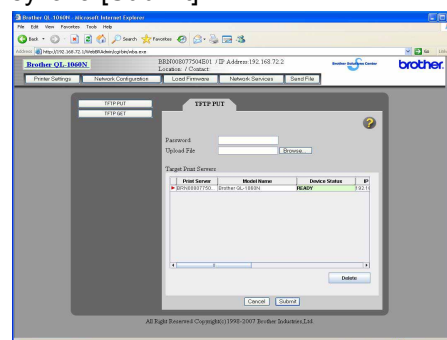
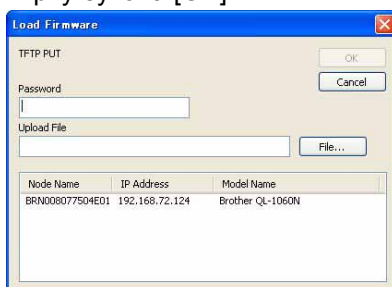

Паролата по подразбиране е "access".

Как се използва P-touch Library

▶ Стартиране на P-touch Library

Можете да стартирате P-touch Library, за да редактирате и печатате етикети.

Щракнете върху бутона [Start] (Старт), след това изберете [All Programs (Programs)] (Всички програми (Програми)) – [Brother P-touch] – [P-touch Tools] – [P-touch Library 2.1].
Стартира се P-touch Library.

● Отваряне и редактиране на данни

Изберете данните, които искате да редактирате, и след това щракнете върху .

Приложението, свързано с данните, се отваря и можете да редактирате данните.



Приложението, което се стартира, зависи от данните. Например, за шаблон на P-touch се отваря P-touch Editor.

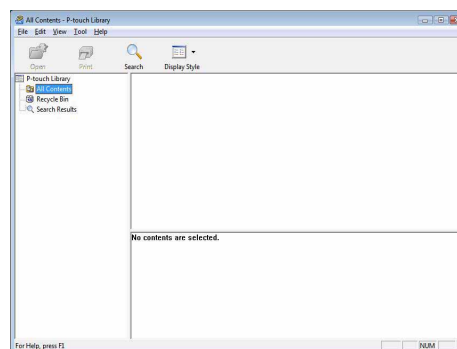

● Печатане на етикети

Изберете шаблона на етикет, който искате да отпечатате, и след това щракнете върху .

Етикетът се отпечатва от свързания принтер.

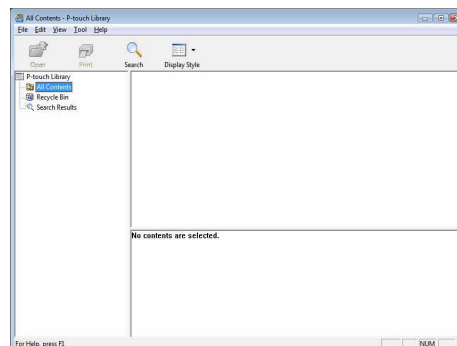

► Търсене на етикети

Можете да извършите търсене на шаблони на етикети, регистрирани в P-touch Library.

1 Щракнете върху .

Показва се диалоговият прозорец [Search].

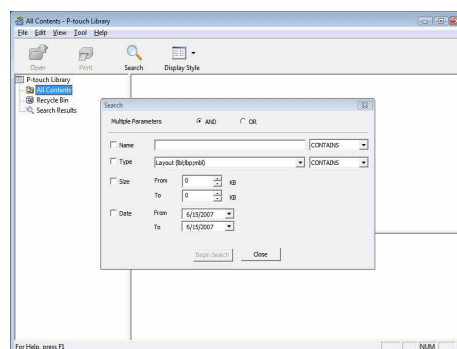

2 Проверете елементите, които ще се използват, като например условията на търсене, и задайте елементите на търсенето.

Елементите на търсенето, които могат да се зададат, са следните.

Настройки	Подробности
Multiple Parameters	Задайте метода за комбиниране на няколко елемента на търсенето. Ако изберете AND, се извършва търсене на файловете, които отговарят на всички условия. Ако изберете OR, се извършва търсене на файловете, които отговарят на някое от условията.
Name	Въведете името на данните, за които да се извършва търсене.
Type	Изберете типа на данните, за които да се извършва търсене.
Size	Задайте размера на данните, за които да се извършва търсене.
Date	Задайте датата и часа, когато са променени данните, за които да се извършва търсене.

3 Щракнете върху [Begin Search].

Търсенето започва.

Затворете диалоговия прозорец [Search].

Резултатите от търсенето могат да се видят в прозореца с резултати от търсенето в изгледа на папките.

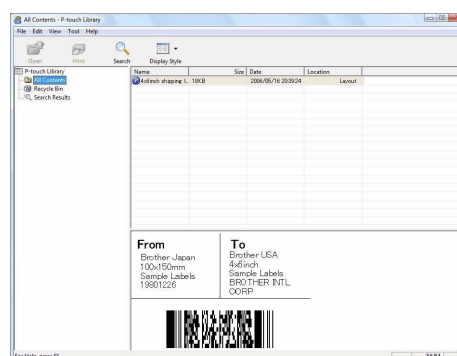

Можете да регистрирате данните в P-touch Library, като ги плъзнете и пуснете в папката All contents или в нейния изглед на списък. За да се регистрират автоматично шаблоните, създадени с P-touch Editor, в P-touch Library, използвайте следния метод.

1. От менюто на P-touch Editor изберете [Tools] – [Options].
2. В раздела [General] на диалоговия прозорец [Options] щракнете върху [Registration Settings].
3. Изберете времето за регистриране на шаблоните на етикети, създадени с P-touch Editor, и след това щракнете върху [OK].

Как се използва P-touch Editor Lite (само за QL-700 и Windows®)

Не е необходимо да инсталирате драйвера или софтуера за P-touch Editor Lite.

С P-touch Editor Lite можете да създавате бързо и лесно различни опростени оформления на етикети.







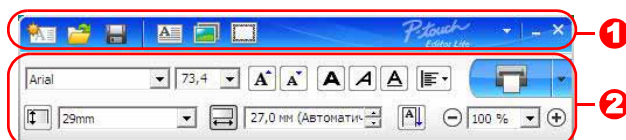

Щракнете двукратно върху .

Стартира се P-touch Editor Lite.



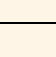









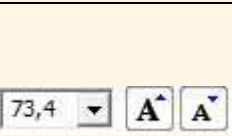

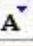
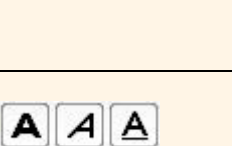
Прозорец за оформление



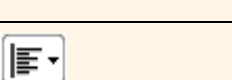

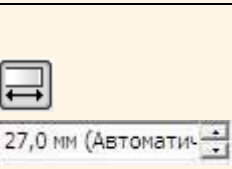
1 Лента с инструменти за команди

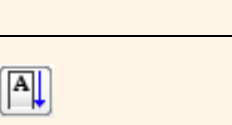
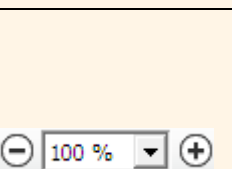
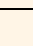
Икона	Функция
	Показва екрана Нов за създаване на нов етикет.
	Отваря записан файл в P-touch Editor Lite.
	Записва данните на компютър и др., но не и в принтера.
	Вмъква ново текстово поле (това е удобно при създаване на етикети, съдържащи както едноредов, така и многоредов текст).
	Вмъква изображение в етикета. От файл: вмъква изображение, съхранено на компютъра. Заснемане на екрана: вмъква избраната област от екрана на компютъра като графика. Символ: вмъква един от вградените символи на компютъра.
	Вмъква рамка.
	Показва менюто. В менюто се съдържат всички функции на P-touch Editor Lite.
	Минимизира P-touch Editor Lite.
	Затваря P-touch Editor Lite.





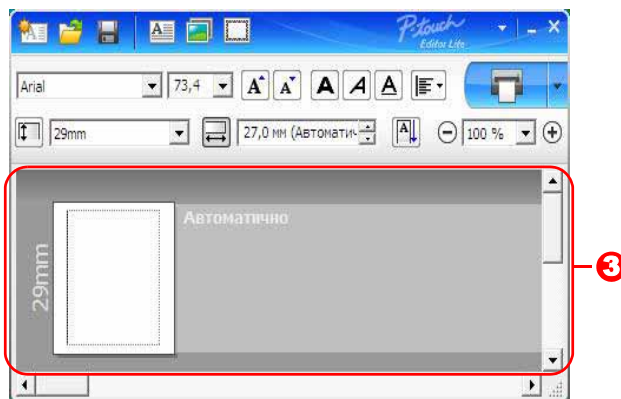

2 Лента с инструменти за свойства

Икона	Функция
	Щракнете върху  , за да смените шрифта.
	Щракнете върху  , за да определите размера на шрифта. Можете да промените размера на шрифта с едно ниво нагоре или надолу, като щракнете върху  или  .
	Указва стила на шрифта:  получер  курсив  подчертан
	Указва подравняването на текст в текстово поле.
	Задава ширината на лентата. Щракнете върху  за автоматично откриване на ширината на поставената лента.
	Задава дължината на етикета. Щракнете върху  , за да се регулира автоматично дължината на етикета така, че да побере въведения текст.
	Задава или отменя вертикална посока на етикета.
	Щракнете върху  , за да зададете коефициента на мащабиране в изгледа на етикет. Можете също да промените коефициента на мащабиране, като щракнете върху  или  .

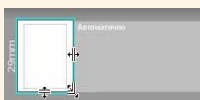
Икона	Функция
	<p>Щракнете върху  за нормално отпечатване или  за отпечатване с опции.</p> <p>Автоматично изрязване: всеки етикет се отрязва автоматично след отпечатване.</p> <p>Отрязване в края: отрязва етикетите след отпечатването на последния етикет.</p> <p>Копия: отпечатва няколко копия на етикет.</p>



3 Изглед на етикет

Дисплей	Функция
	Този изглед на етикет се показва при стартиране на софтуера. Текущо зададената ширина на лентата се показва вляво от изображението на етикета. Когато отидяно се извежда "Автоматично", дължината на лентата се регулира автоматично според дължината на текста.
	Можете да плъзнете рамката на етикета, за да промените ръчно дължината и ширината на етикета. Преместете показалеца върху рамката на етикета. Когато се появи синята линия, плъзнете до желаната дължина или ширина.
	Можете да регулирате размера на прозореца на P-touch Editor Lite. Просто преместете показалеца над един от ръбовете на прозореца на P-touch Editor Lite и плъзнете, за да регулирате размера, след като показалецът приеме вид на стрелка.
	Понякога при преместване на обекти се показват насочващи линии. Те се показват, когато обектът се подравнява на левия, десния, горния или долния ръб на зоната за печат или в центъра. На илюстрацията вляво насочващите линии показват, че обектът е центриран на горния ръб на лентата.
	Вмъкнатите текстови полета, изображения и рамки се приемат за обекти. Около обектите има манипулатори (обозначени с осем сини точки).
	Показва, че обектът е избран.
	Показалецът приема вид на стрелка, когато го поставите над манипулатор. Можете да промените размера на обект с плъзгане.
	Можете да местите обекти с плъзгане, когато показалецът приеме вид на мерник. При текстови обекти показалецът приема вид на мерник само над рамката на обекта.

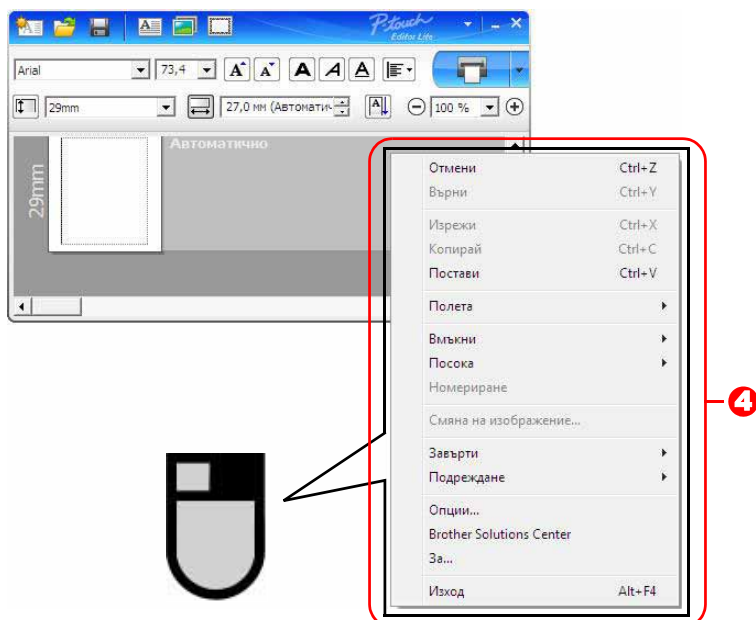

4 Други функции (достъпни от менюто, което се показва при щракване с десния бутон на мишката)

Меню	Действие
Отмени Върни	Щракнете върху Отмени , за да отмените последната операция. Щракнете върху Върни , за да възстановите отменена операция.
Изрежи Копирай Постави	Изберете текстовото поле (или обект), които искате да изрежете или копирате, след което изберете Изрежи или Копиране . Щракнете в местоназначението и изберете Постави .
Полета	Винаги е забранено за QL.
Вмъкни	Щракнете върху Вмъкни . Изберете Текстово поле , за да вмъкнете текст в етикета. Изберете От файл , за да вмъкнете изображение, съхранено на компютъра. Изберете Заснемане на екрана , за да вмъкнете избраната област от екрана на компютъра. Изберете Символ , за да вмъкнете един от вградените символи на компютъра. Изберете Рамка , за да вмъкнете една от вградените рамки на P-touch Editor Lite.
Посока	Изберете текстовия обект и щракнете върху Хоризонтален текст или Вертикален текст , за да промените посоката на текста.
Номериране	Изберете число или буква в текста и щракнете върху Номериране , за да се поставя следващото число или следващата буква на всеки следващ етикет. Щракнете върху  вдясно от бутона Печат , след което щракнете върху Опции за печат . Поставете отметка в квадратчето Номериране и въведете броя на етикетите за отпечатване в полето Брой . Щракнете върху бутона Печат .
Смяна на изображението	Изберете изображението и щракнете върху Смяна на изображението , за да замените текущото изображение с друго.
Завъртане	Въртете обекти на 0° , 90° , 180° или 270° .
Подреждане	Изберете един от обектите и щракнете върху Подреждане , след което изберете Премести отпред , Изпрати отзад , Премести напред или Изпрати назад , за да зададете подредбата на всеки обект в слоя.

Меню	Действие
Опции	Щракнете върху Опции . Изберете мм или инчове , за да зададете настройката за мерна единица. Изберете езика на P-touch Editor Lite. Рестартирайте приложението, за да приложите новоизбрания “Език” . Изберете Показвай новата стойност след печат или Възстановявай първоначалните стойности след печат , за да зададете опцията за номериране.
Brother Solutions Center	Щракнете върху Brother Solutions Center , за да отидете на уеб сайта за съдействие и информация.
За Изход	Щракнете върху За , за да видите информация за версията на P-touch Editor Lite. Щракнете върху Изход , за да излезете от P-touch Editor Lite.

Изтегляне на категория с нова колекция етикети в P-touch Editor/Актуализиране на P-touch Editor Software и P-touch Editor Lite (само за QL-700)

Като се използва P-touch Update Software, на компютъра ви могат да се изтеглят категории с колекции етикети и да се отпечатват чрез P-touch Editor. Освен това можете да надстройвате софтуера до най-новата версия с помощта на този инструмент.



- За да използвате P-touch Update Software, е необходимо да го инсталирате от предоставения компактдиск.
- Направете справка в “Ръководство за бързо инсталиране” за подробна информация как се инсталира софтуерът.
- Трябва да сте свързани към интернет, за да стартирате P-touch Update Software.
- Моделите от колекцията с етикети не могат да бъдат редактирани.
- Възможно е да откриете, че софтуерът и съдържанието на това ръководство са различни.
- При инсталирането на P-touch Update Software за ваше удобство на работния ви плот ще се инсталира икона. За да проверите за модели от нова колекция с етикети, просто щракнете върху иконата, за да стартирате софтуера.

В следващия пример се използва Windows Vista®.

В следващите стъпки ще видите XX-XXXX. Четете “XX” като името на вашия принтер QL-700.

► Изтегляне на категория с нова колекция етикети в P-touch Editor/Актуализиране на P-touch Editor Software

1 Щракнете двукратно върху [P-touch Update Software].



- За стартирането на P-touch Update Software може да се използва и следният метод.
- Щракнете върху [Старт] и след това изберете [Всички програми] – [Brother P-touch] – [P-touch Update Software].
- Ако се покаже съобщение, което уведомява потребителя, че се стартира най-новата версия на софтуера за редактиране (P-touch Editor), щракнете върху [Yes] и продължете със стъпка 3.



2 Щракнете върху иконата [Computer software update].

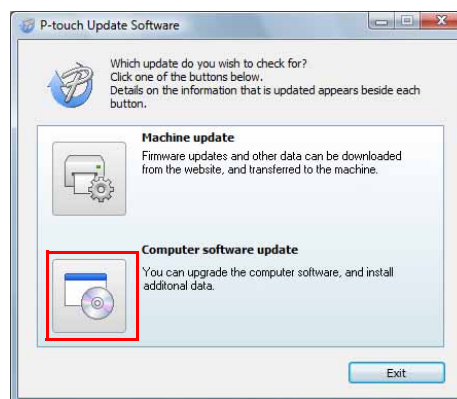

Въведение

3 Изберете [Printer] и [Language], поставете отметка в квадратчето до колекцията с етикети, която ще се инсталира, или софтуера, който ще се актуализира, и след това щракнете върху [Install].



- Щракнете върху “Click here for details” горе вдясно, за да видите уеб страница с конкретни примери за моделите от колекцията с етикети.
- Ако използвате Мас, не можете да изтеглите категория с нова колекция етикети в P-touch Editor; но можете да актуализирате P-touch Editor Software.

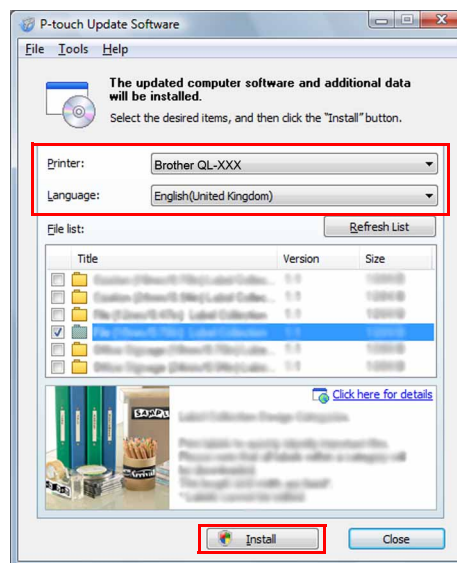

Създаване на етикети

4 Инсталираната колекция с етикети ще се запише в раздела [Label Collection] на P-touch Editor.

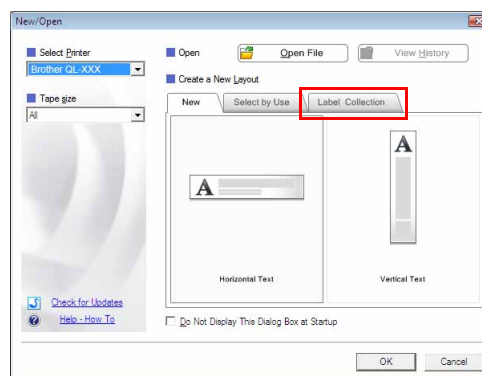

Приложение

▶ Актуализиране на P-touch Editor Lite

1 Включете устройството и свържете USB кабела.

Уверете се, че Editor Lite е изключен, преди да свържете QL-700 към вашия компютър чрез USB кабел. Натиснете и задръжте бутона за Editor Lite, докато индикаторът за Editor Lite изгасне.

2 Щракнете двукратно върху иконата [P-touch Update Software].



За стартирането на P-touch Update Software може да се използва и следният метод.

Щракнете върху [Старт] и след това изберете [Всички програми] – [Brother P-touch] – [P-touch Update Software].



3 Щракнете върху иконата [Machine update].

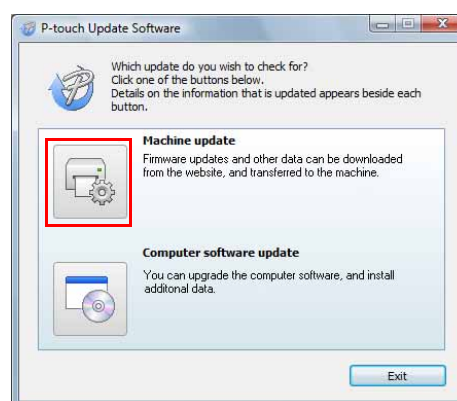

4 Изберете [Printer], уверете се, че се показва [The machine is connected correctly.], и след това щракнете върху [OK].

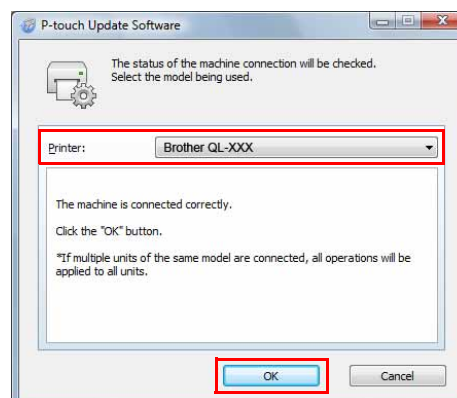

- 5** Изберете [Language], поставете отметка в квадратчето до софтуера на P-touch Editor Lite, който ще се актуализира, и след това щракнете върху [Transfer].

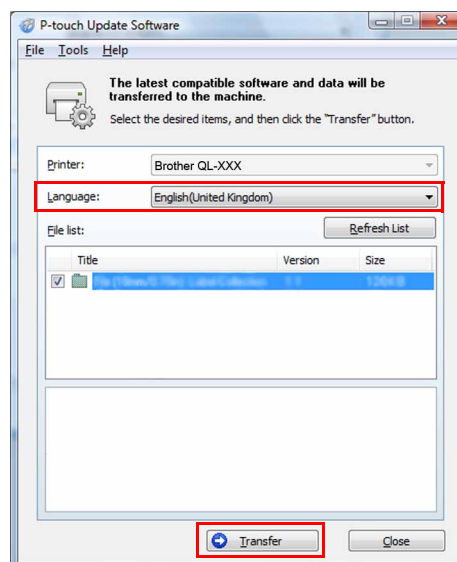

- 6** Проверете съдържанието, което ще се актуализира, и след това щракнете върху [Start], за да започне актуализирането.

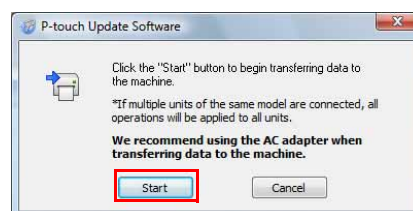

- 7** Докато се актуализира софтуерът, на компютъра се показва екранът вдясно.



Не изключвайте устройството по време на актуализирането.

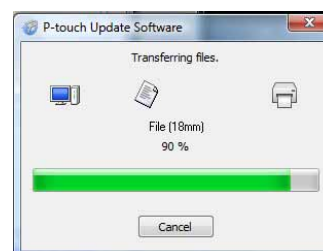

- 8** Щракнете върху [OK], за да завършите актуализирането.

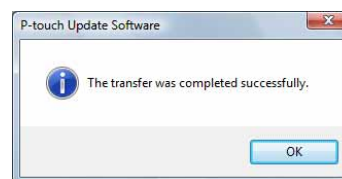

- 9** Когато актуализирането завърши, на дисплея се показва началният екран.

Как се използва P-touch Editor за Macintosh



В този раздел е направен общ преглед на P-touch Editor. Вижте P-touch Editor Help за подробна информация.

▶ Стартиране на P-touch Editor

- 1 Щракнете двукратно върху [Applications] (Приложения) и след това върху [P-touch Editor 5.0].**



Ако е създаден псевдоним, щракнете двукратно върху него.



Показва се прозорецът за оформление.

- 2 Щракнете двукратно върху приложението “P-touch Editor”.**
P-touch Editor се стартира.

● Прозорец за оформление

■ Режим Standard

Този режим осигурява лесно създаване на етикети с текст и изображения.

Прозорецът за оформление се състои от следните части:

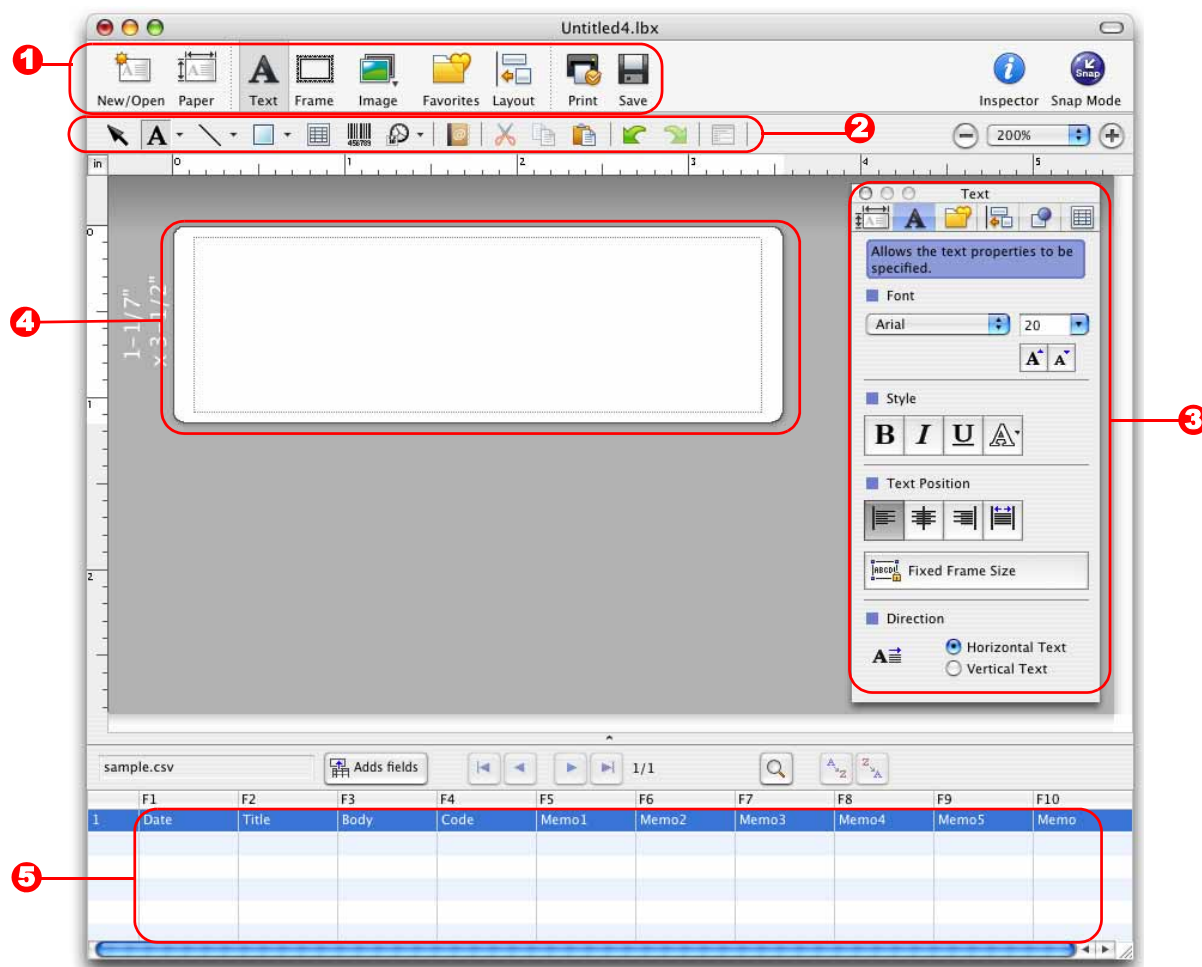

1 Лента с команди

Предоставя команди като New/Open, Paper, Text, Frame, Image и т. н.

2 Лента с инструменти за рисуване/редактиране

Предоставя инструменти за избиране на обект, въвеждане на текст, изчертаване на графика и т. н.

3 Inspector

Дава ви възможност лесно да вмъкнете и форматирайте текст, изображения и т. н.

4 Прозорец за оформление

Използва се за показване и редактиране на обекти.

5 Прозорец за база данни

Показва база данни.



- Менюто [View] ви позволява да покажете/скриете лентите с инструменти и прозорците.
- Вижте P-touch Editor Help за подробна информация.

■ Режим Snap

С този режим можете да заснемете екрана, да го отпечатате като изображение и да го запишете за бъдеща употреба. За да стартирате режима Snap, следвайте стъпките, описани по-долу.

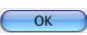
- 1** Когато щракнете върху [Snap Mode], се показва диалоговият прозорец с описание на режима Snap. Щракнете върху .



Ако поставите отметка в квадратчето [Do Not Display This Dialog Again], от следващия път ще можете директно да влизате в режим Snap.

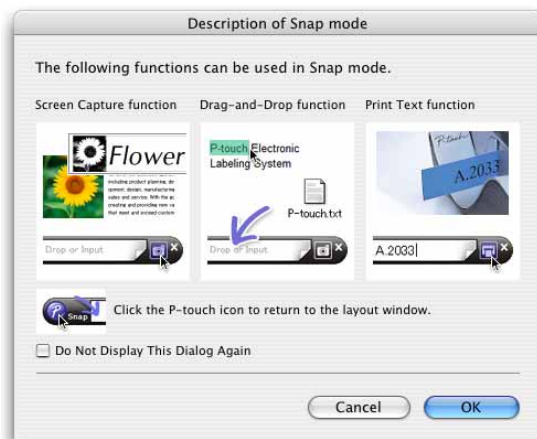

- 2** Показва се режимът Snap.



Вижте P-touch Editor Help за подробна информация.

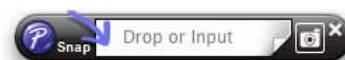

► Стартиране на P-touch Editor Help

Този раздел обяснява как се стартира P-touch Editor Help за Mac. В следващия пример се използва Mac OS X 10.4.9.

- От диалоговия прозорец **New/Open** в диалоговия прозорец **New/Open** щракнете върху **Help - How To**.

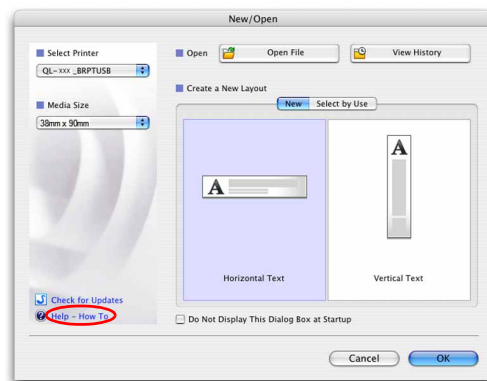

- От P-touch Editor

За да стартирате P-touch Editor Help, щракнете върху Help и изберете P-touch Editor Help.

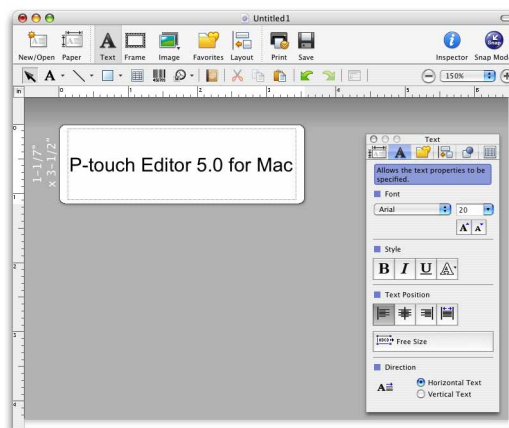

Директно отпечатване от други приложения

Можете да използвате това устройство, за да печатате директно от повечето приложения на Windows®, като инсталирате драйвера за принтер.



Тъй като размерът на хартията за това устройство е различен от другите обикновени принтери, възможно е да не можете да печатате дори след инсталирането на драйвера и софтуера за приложение, ако софтуерът не дава възможност да се зададе правилният размер на етикета.

► Настройка на драйвера за принтер

В следващите стъпки ще срещнете QL-XXX. Четете “XXX” като името на вашия принтер. Имената на принтерите на следващите екрани може да се различават от името на принтера, който сте закупили. Прозорецът може да е различен в зависимост от модела. В следващия пример се използва Windows Vista®.

1 • За Windows Vista®/Windows® 7

От [Control Panel] (Контролен панел) отидете на [Hardware and Sound] (Хардуер и звук) и отворете [Printers (Windows Vista®)/Devices and Printers (Windows® 7)] (Принтери (Windows Vista®)/Устройства и принтери (Windows® 7)).

• За Windows® XP

От [Control Panel] (Контролен панел) отидете на [Printers and Faxes] (Принтери и факсове).



За подробна информация вижте помощта на Windows®.

2 Изберете “Brother QL-XXX”, щракнете с десния бутон и изберете [Select printing preferences] (Избор на предпочитания на печат).

Появява се диалоговият прозорец [Brother QL-XXX printing preferences].

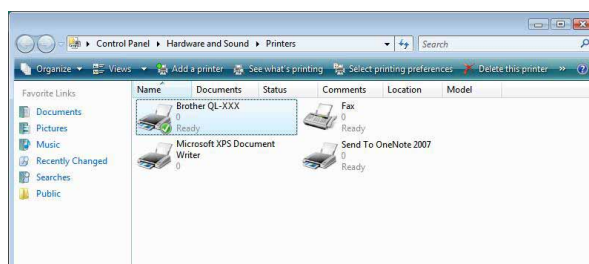

3 Изберете всеки елемент и щракнете върху [OK].

- Раздел [Basic]
Можете да зададете размера на хартията, броя копия, качеството и опцията за отрязване.

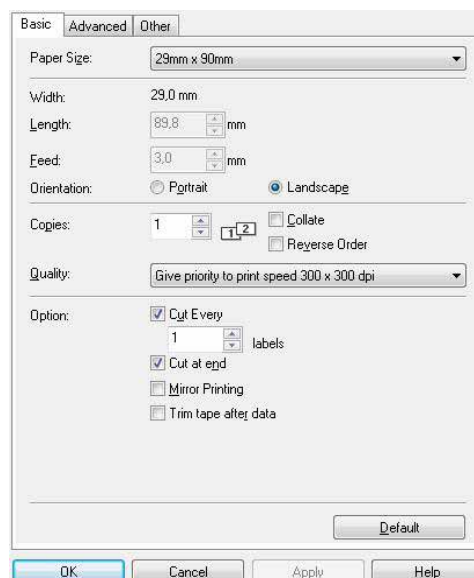

- Раздел [Advanced]
Можете да зададете графичните опции ("Halftone", "Brightness" и "Contrast"), както и "Continuous Tape Format".

Можете да промените формата на етикета или да създадете нов формат на етикет от диалоговия прозорец [Continuous Tape Format], който се показва при щракване върху [Settings...].

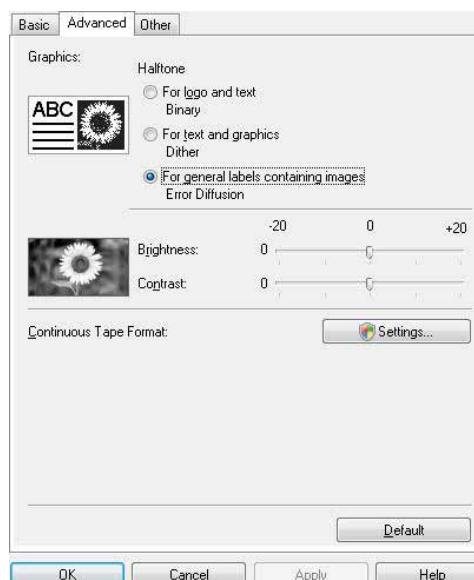

Задайте името на формата ("Name") и размера ("Width", "Length" и "Feed") и щракнете върху [Default].

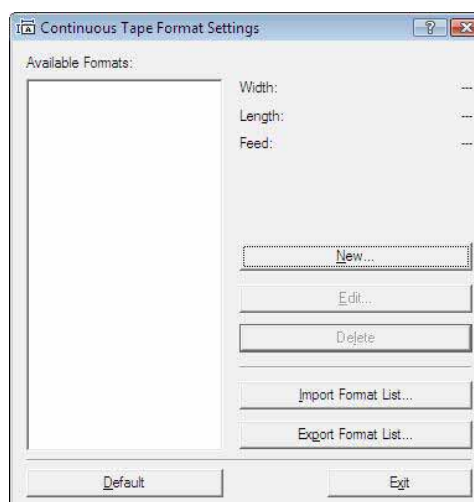

- Раздел [Other]
Можете да промените “Unit” (mm или inch).

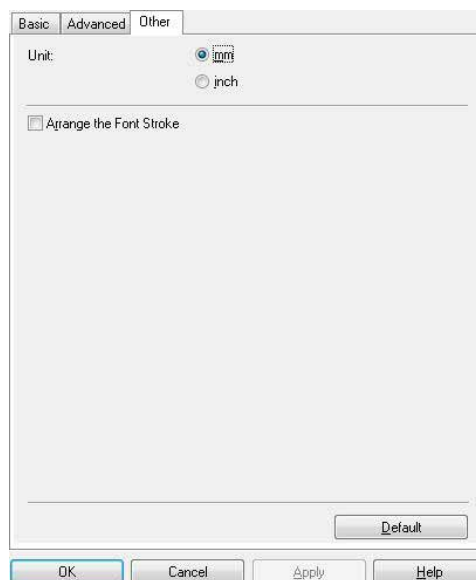

4 Затворете прозореца [Printers].

▶ Отпечатване от други приложения

Като пример ще използваме Microsoft® Word.

В следващите стъпки ще срещнете QL-XXX. Четете “XXX” като името на вашия принтер. Имената на принтерите на следващите екрани може да се различават от името на принтера, който сте закупили. Прозорецът може да е различен в зависимост от модела.

1 Щракнете върху и .

Появява се диалоговият прозорец [Print] (Печат).

2 Изберете “Brother QL-XXX”.

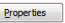
Можете да промените настройките на драйвера за принтер от диалоговия прозорец [Properties] (Свойства), който се показва, щом щракнете върху .

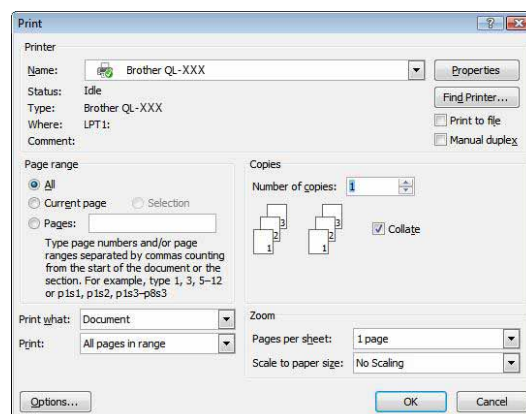

3 Щракнете върху , за да затворите диалоговия прозорец [Print] (Печат).

4 Когато щракнете върху [Page Layout], се показва лентата. След това щракнете върху знака, вдясно от “Page Setup”.

Появява се диалоговият прозорец [Page Setup].

5 Щракнете върху раздела [Paper] и изберете размера на страница, на който искате да печатате.

Освен това можете да изберете формата за етикети, който добавихте на → Стр. 36. Можете също да зададете полетата на страницата в раздела [Margins].

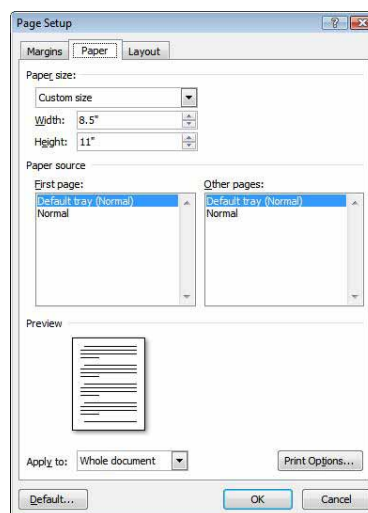

6 Щракнете върху , за да се върнете във вашия документ.

Размерът на прозореца на Microsoft® Word е настроен според размера на хартията, който току-що сте избрали. При необходимост редактирайте документа.

7 Щракнете върху и , след което щракнете върху .

Отпечатват се посочените документи.