

brother

PT 시리즈

소프트웨어 사용자 설명서

소개

리본 제작하기

별과

본 설명서의 내용과 제품 사양은 통보 없이 변경될 수 있습니다.

Brother는 통보 없이 여기에 수록된 사양과 자료를 변경할 수 있는 권한을 보유하며, 인쇄상의 오류 또는 발행물과 관련된 다른 오류를 포함하여 (이에 제한되지 않음) 제공된 자료를 사용함으로써 발생한 모든 손해 (결과적 손해 포함)에 대해 어떠한 책임을 지지 않습니다.

본 설명서에 나온 화면 이미지는 실제 OS 또는 시스템에 따라 다를 수 있습니다.

버전 0

목차

목차	2
소개	3
상표	3
본 설명서 정보	3
본 설명서에 사용된 기호	3
라벨 제작하기	4
P-touch Editor 사용 방법 Windows® 의 경우	4
P-touch Editor 시작하기	4
P-touch Editor 도움말 시작하기	8
다른 애플리케이션으로 라벨 제작하기	10
P-touch Transfer Manager 및 P-touch Library 사용 방법	17
P-touch Transfer Manager 시작하기	17
USB 를 통해 PC 에서 프린터로 라벨 템플릿 전송하기	18
네트워크를 통해 프린터로 템플릿 전송하기	20
라벨 템플릿 백업하기	21
P-touch Library 시작하기	22
라벨 검색하기	23
P-touch Editor Lite LAN 사용 방법 (PT-9800PCN 만 해당)	24
Mac® 용 P-touch Editor 사용 방법	27
P-touch Editor 시작하기	27
P-touch Editor 도움말 시작하기	29
부록	30
다른 애플리케이션에서 직접 인쇄하기	30
프린터 드라이버 설정하기	30
다른 애플리케이션에서 인쇄하기	32

Brother 라벨 프린터를 사용하면 P-touch Editor 라벨 소프트웨어로 제작한 맞춤형 라벨을 쉽고 빠르게 인쇄할 수 있습니다.

▶ 상표

Brother 로고는 Brother Industries, Ltd 의 등록 상표입니다.

Brother 는 Brother Industries, Ltd 의 등록 상표입니다.

© 2010 Brother Industries, Ltd. All rights reserved.

Microsoft, Windows Vista, Windows Server 및 Windows 는 미국 및 기타 국가에서 Microsoft Corporation 의 등록 상표입니다.

Apple, Macintosh 및 Mac OS 는 미국 및 기타 국가에서 등록된 Apple Inc. 의 상표입니다.

본 문서에 사용된 다른 소프트웨어 또는 제품 이름은 해당 소프트웨어와 제품을 개발한 회사의 상표 또는 등록 상표입니다.

본 설명서에서 언급된 소프트웨어 소유권을 가진 각 회사는 자산 프로그램 고유의 소프트웨어 라이선스 계약을 보유하고 있습니다.

본 소프트웨어 사용자 설명서 및 사용 설명서에 언급된 다른 모든 브랜드와 제품 이름은 해당 회사의 등록 상표입니다.

▶ 본 설명서 정보

본 설명서 (PDF) 는 CD-ROM 에 포함되어 있습니다.



본 설명서에서 마우스 포인터가  로 변경되면 항목을 클릭해서 해당 페이지로 이동할 수 있습니다.

Adobe® Reader® 의 기본적인 기능에 대해서는 Adobe® Reader® 도움말 파일을 참조하십시오.

▶ 본 설명서에 사용된 기호

본 설명서 전체에 사용된 기호는 다음과 같습니다.



이 기호는 반드시 준수해야 하는 정보 또는 지침을 나타냅니다. 이러한 기호를 무시하면 신체적 부상, 손상 또는 작동 실패를 초래할 수 있습니다.



이 기호는 시스템을 보다 잘 이해하고 효과적으로 사용하는 데 도움이 되는 정보 또는 지침을 나타냅니다.

P-touch Editor 사용 방법 Windows® 의 경우

이 단원에서는 P-touch Editor 를 시작하는 절차에 대해 설명합니다 . P-touch Editor 를 사용하면 다양한 종류의 라벨을 만들 수 있습니다 .

여러 종류의 라벨 샘플과 라벨 제작 , 인쇄 및 저장에 관한 자세한 내용은 P-touch Editor 도움말을 참조하십시오 . 다음은 Windows Vista® 에 관한 예입니다 . 구입한 시스템 모델 이름에 따라 각 이미지에서 프린터 이름 (XX-XXXX) 을 확인하십시오 .

최신 드라이버 및 소프트웨어를 다운로드하려면 다음의 Brother Solutions Center 를 방문하십시오 : <http://solutions.brother.com>

▶ P-touch Editor 시작하기

1 [시작]-[모든 프로그램 (프로그램)]-[Brother P-touch]-[P-touch Editor 5.0]을 클릭합니다 .



또는 다음 방법을 사용해서 P-touch Editor 를 시작할 수도 있습니다 (설치 도중 바로가기를 만든 경우에만).

- 바탕 화면에서 바로가기 아이콘을 두 번 클릭합니다 .
- 빠른 실행 표시줄에서 바로가기 아이콘을 클릭합니다 .

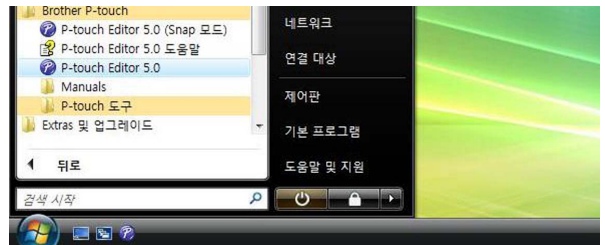

P-touch Editor 가 실행되면 [새로 만들기 / 열기] 대화 상자가 나타나고 , 여기서 새 라벨 레이아웃 만들기 또는 기존의 라벨 열기를 선택할 수 있습니다 .



P-touch Editor 를 시작할 때 작동하는 방식을 지정하려면 P-touch Editor 메뉴 표시줄의 [도구]-[옵션]을 클릭해서 [옵션] 대화 상자를 표시합니다 . [일반] 탭의 [시작 설정]에 있는 [조작] 목록 상에서 설정을 선택할 수 있습니다 . 일반적으로 [새로 만들기 / 열기 대화 상자 표시]를 선택합니다 .

2 [새로 만들기 / 열기] 대화 상자에서 옵션을 선택하고 확인 을 클릭합니다 .

- 라벨 프린터 및 매체 크기를 선택할 수 있습니다 .
- [파일 열기]를 선택하면 [열기] 대화 상자가 나타납니다 . 이전에 제작하여 저장한 파일을 선택해서 열 수 있습니다 .
- [기록 보기]를 선택하면 [기록] 대화 상자가 나타납니다 . 최근에 만든 라벨 중에서 선택할 수 있습니다 .
- [새로 만들기]를 선택한 경우, 세로 쓰기 스타일 또는 가로 쓰기 스타일 중에서 원하는 스타일을 선택합니다 .
- [사용별 선택]을 선택한 경우, 라벨 애플리케이션을 기준으로 선택할 수 있습니다 .
- [도움말 - 방법]을 선택하면 P-touch Editor 도움말이 나타납니다 .
도움말 파일에서는 라벨 레이아웃 제작 방법을 단계별로 학습할 수 있습니다 .
- [업데이트 확인] 버튼을 클릭하면 기본 P-touch 프린터 제품 솔루션 페이지로 연결됩니다 .

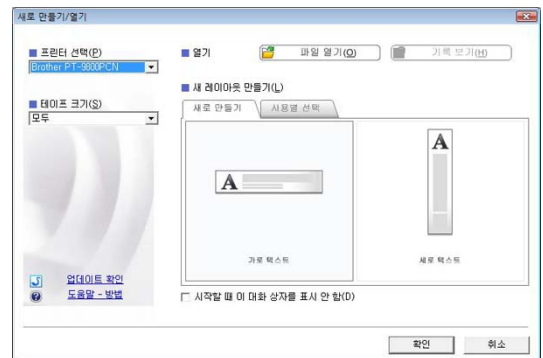

레이아웃 창

■Express 모드

이 모드는 텍스트와 이미지를 포함한 쉬운 라벨 제작 방법을 제공합니다.
레이아웃 창은 다음과 같은 부분으로 구성됩니다.

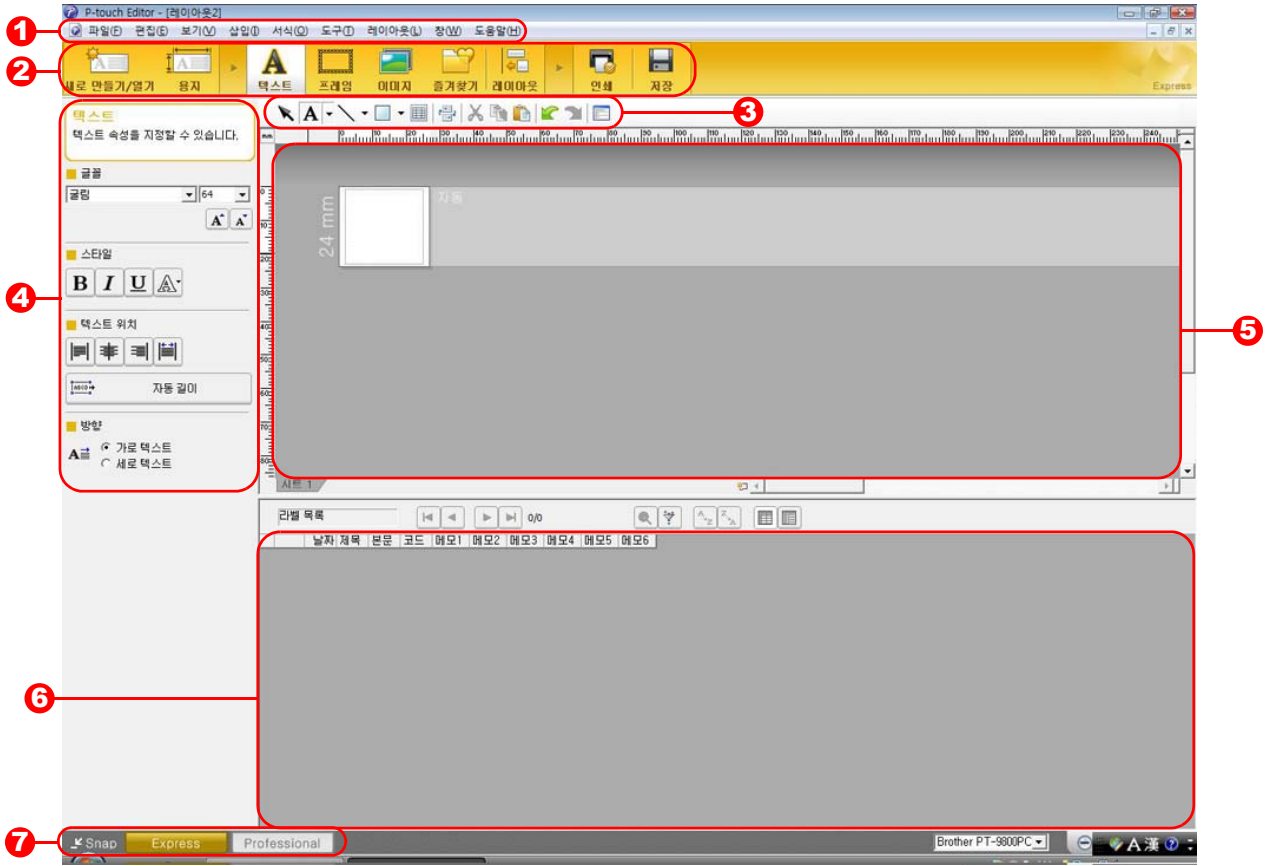

① 메뉴 표시줄

각 메뉴 (파일 , 편집 , 보기 , 삽입 등) 아래에 기능별로 명령이 분류되어 있습니다 .

② 명령 표시줄

명령 표시줄에는 새로 만들기 / 열기 , 용지 , 텍스트 , 프레임 , 이미지 등의 명령이 포함되어 있습니다 .

③ 그리기 / 편집 도구 모음

개체 선택 , 텍스트 입력 , 그래픽 그리기 등을 위한 도구를 제공합니다 .

④ 속성 표시줄

텍스트 , 이미지 등을 쉽게 삽입하고 서식을 지정할 수 있습니다 .

⑤ 레이아웃 창

레이아웃 창은 개체를 표시하고 편집하는 데 사용됩니다 .

⑥ 데이터베이스 창

연결된 데이터베이스가 표시됩니다 .

⑦ 모드 전환

편집기 모드를 전환합니다 .



- [보기] 메뉴를 사용하면 도구 모음과 창을 숨기거나 표시할 수 있습니다.
- 자세한 내용은 P-touch Editor 도움말을 참조하십시오.

■ Professional 모드

이 모드는 라벨 템플릿 제작에 필요한 모든 라벨 디자인 기능을 제공합니다.
레이아웃 창은 다음과 같은 부분으로 구성됩니다.

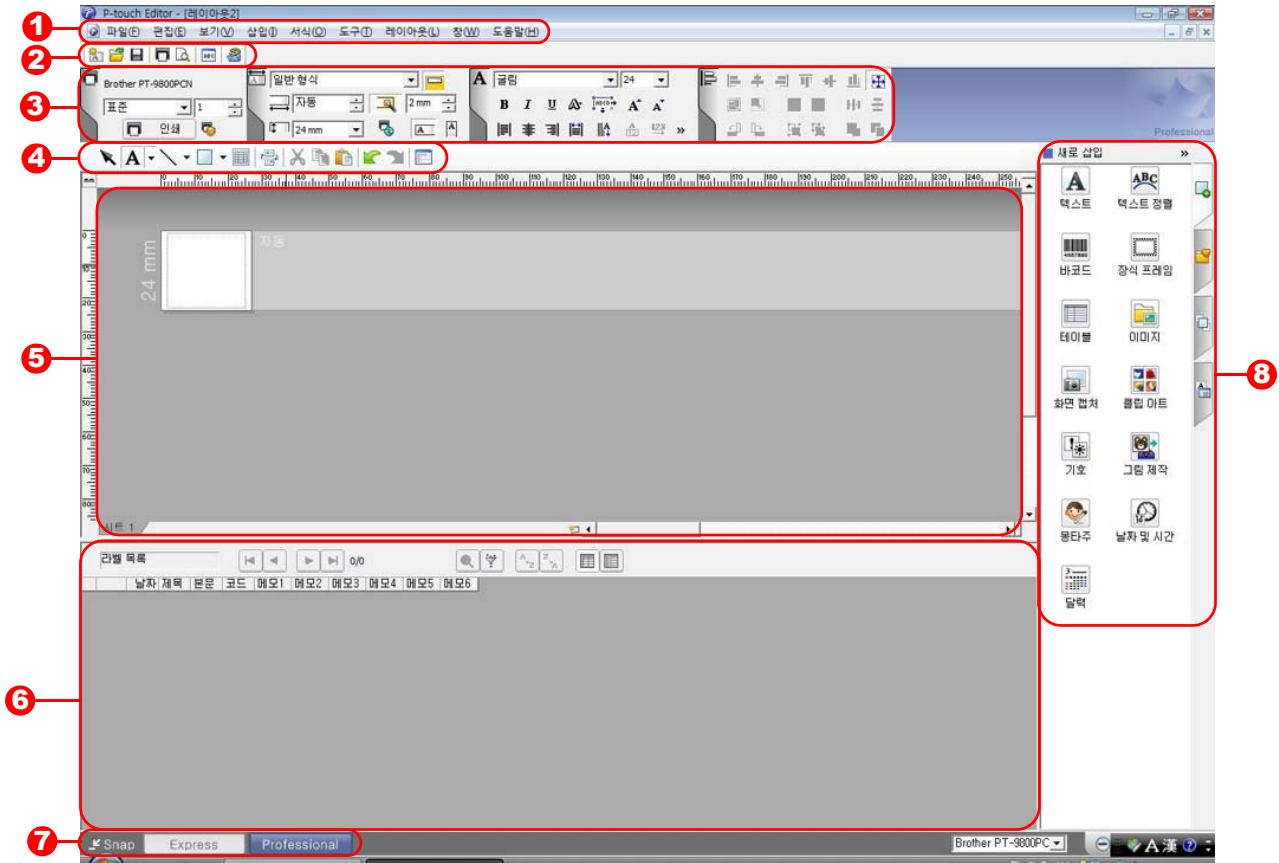

1 메뉴 표시줄

각 메뉴 (파일 , 편집 , 보기 , 삽입 등) 아래에 기능별로 명령이 분류되어 있습니다 .

2 표준 도구 모음

자주 사용하는 명령 그룹 (새 레이아웃 , 열기 , 저장 , 인쇄 등) 이 이 도구 모음에 제공됩니다 .

3 속성 팔레트

속성 팔레트는 인쇄 , 용지 , 텍스트 및 레이아웃 속성 상자로 구성되어 있습니다 . 각 팔레트의 왼쪽을 클릭하면 속성 상자가 표시되거나 숨겨집니다 .

4 그리기 / 편집 도구 모음

개체 선택 , 텍스트 입력 , 그래픽 그리기 등을 위한 도구를 제공합니다 .

5 레이아웃 창

레이아웃 창은 개체를 표시하고 편집하는 데 사용됩니다 .

6 데이터베이스 창

연결된 데이터베이스가 표시됩니다 .

7 모드 전환

편집기 모드를 전환합니다 .

8 새로 막대

템플릿을 선택해서 텍스트 , 바코드 , 테이블 등을 삽입하고 서식을 지정하거나 , 개체의 순서를 변경하여 라벨 템플릿을 제작하거나 , 고급 설정을 구성하는 등의 작업을 간편하게 수행할 수 있습니다 .



- [보기] 메뉴를 사용하면 도구 모음 , 팔레트 및 창을 숨기거나 표시할 수 있습니다 .
- 자세한 내용은 P-touch Editor 도움말을 참조하십시오 .

■ Snap 모드

이 모드에서는 일부 또는 전체 화면을 캡처해서 이미지로 인쇄하거나 나중에 사용할 수 있도록 저장할 수 있습니다.

1 모드 전환에서 [Snap]을 클릭하면 Snap 모드 설명 대화 상자가 나타납니다. 을 클릭합니다.



- [이 대화 상자를 다시 표시 안 함] 확인란을 선택한 경우, 다음 번에 대화 상자를 표시하지 않고 Snap 모드로 직접 이동할 수 있습니다.
- 또는 [시작]-[모든 프로그램 (프로그램)]-[Brother P-touch]-[P-touch Editor 5.0(Snap 모드)]에서 Snap 모드를 시작할 수도 있습니다.



2 Snap 모드가 나타납니다.



자세한 내용은 P-touch Editor 도움말을 참조하십시오.



▶ P-touch Editor 도움말 시작하기

이 단원에서는 Windows® 용 P-touch Editor 도움말을 시작하는 방법에 대해 설명합니다 . 다음은 Windows Vista® 에 관한 예입니다 .

■ 시작 버튼에서 시작

P-touch Editor 도움말을 시작하려면 작업 표시줄에서 시작 버튼을 클릭하고 [모든 프로그램 (또는 프로그램)] 을 가리킵니다 . [**Brother P-touch**] 와 [**P-touch Editor 5.0 도움말**] 을 차례로 클릭합니다 .

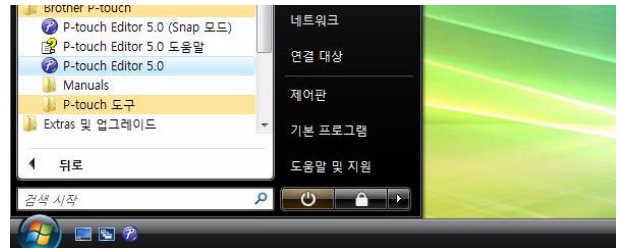

■ 새로 만들기 / 열기 대화 상자에서 시작

P-touch Editor 5.0 을 시작하고 새로 만들기 / 열기 대화 상자가 나타나면 **도움말 - 방법** 을 클릭합니다 .

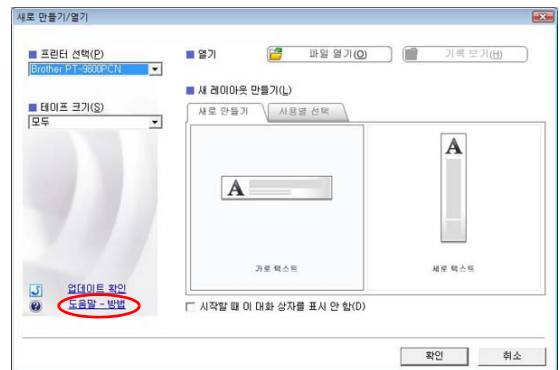

■ P-touch Editor 에서 시작

도움말 메뉴를 클릭하고 **P-touch Editor** 도움말을 선택합니다 .

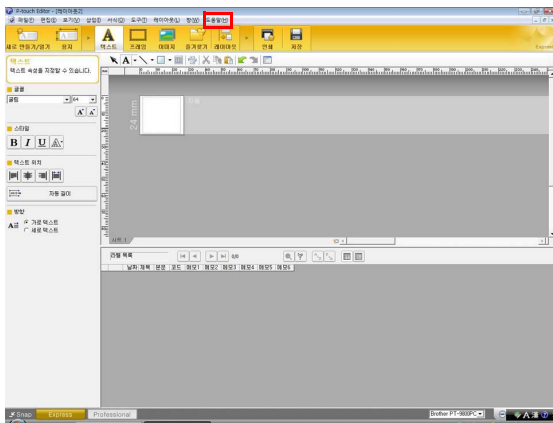

Express 모드

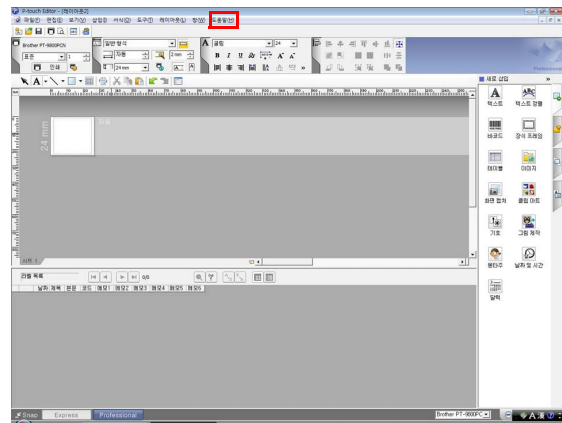

Professional 모드

마우스 오른쪽 버튼을 클릭해서 **P-touch Editor** 도움말을 선택합니다 .

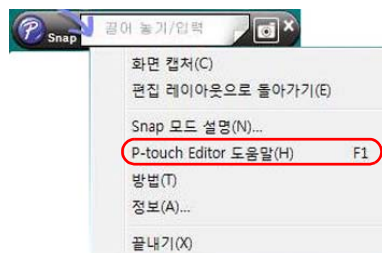

Snap 모드



[F1] 키를 눌러 P-touch Editor 도움말에 직접 액세스할 수 있습니다 .

● 도움말 설명 인쇄하기

P-touch Editor 도움말에 제공된 정보를 인쇄할 수 있습니다. P-touch Editor 도움말 정보를 인쇄하려면 일반 프린터를 사용하면 됩니다.

1 [목차] 탭에서 인쇄할 항목을 선택합니다.

2 표준 도구 모음에서  를 클릭합니다.

3 인쇄할 항목 범위를 선택하고 을 클릭합니다.

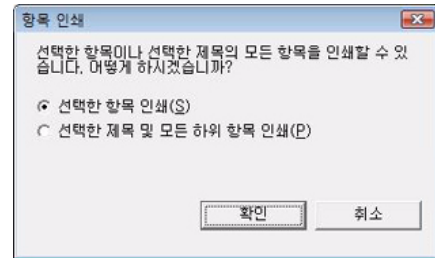

4 [프린터]를 지정하고  을 클릭합니다.

! Letter와 같은 일반 용지 크기를 지원하는 범용 프린터를 선택합니다.

▶ 다른 애플리케이션으로 라벨 제작하기

소프트웨어를 설치할 때 Add-In 기능을 선택한 경우 , Microsoft® Word, Excel® 및 Outlook® 도구 모음에  (Add-In 버튼) 이 자동으로 추가됩니다 . (컴퓨터에 Microsoft® Word, Excel®, Outlook® 이 이미 설치되어 있는 경우에만) Add-In 기능은 Windows® 에서만 사용할 수 있습니다 .

각 애플리케이션에서 인쇄할 텍스트를 선택하고  (Add-In 버튼) 을 클릭하면 라벨을 쉽고 빠르게 제작 및 인쇄할 수 있습니다 .

설정에 따라 Add-In 기능을 사용하여 다운로드한 문자열이 라벨 목록에 등록됩니다 . 라벨 목록은 P-touch Editor 전용 데이터베이스입니다 . 라벨 목록을 표시하려면 [파일]-[데이터베이스]-[라벨 목록] 을 클릭합니다 .



- Add-In 기능은 다음의 애플리케이션을 지원합니다.
Microsoft® Word 2000/2002/2003/2007, Microsoft® Excel® 2000/2002/2003/2007 및 Microsoft® Outlook® 2000/2002/2003/2007
- Add-In 기능이 Microsoft® Word, Excel® 또는 Outlook® 에 설치된 후, 애플리케이션의 보안 설정에 따라 해당 애플리케이션을 실행할 때 보안 대화 상자가 나타날 수 있습니다.
- Microsoft® Word 2007 등의 경우, 오른쪽에 있는 대화 상자가 나타나면 [이 발행물의 모든 문서 신뢰]를 선택하고 [확인]을 클릭합니다. 보안 설정에 대한 자세한 내용은 해당 애플리케이션의 도움말 파일을 참조하십시오.
- Microsoft® Word 2003 등의 경우, [이 소스의 매크로는 항상 신뢰] 확인란을 선택하고 [매크로 포함]을 클릭합니다.

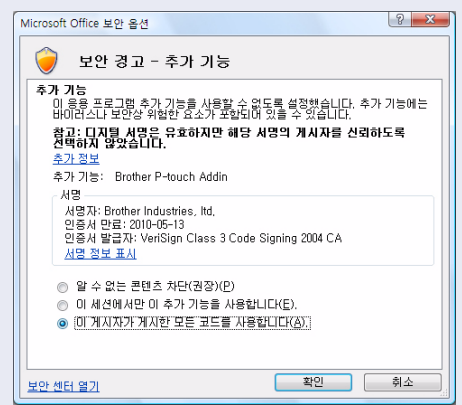

Add-In 기능, 라벨 디자인 또는 설치 정보에 대한 자세한 내용은 P-touch Editor 도움말을 참조하십시오 .

● Add-In 기능 등록 및 취소하기



이 프로그램을 실행하기 전에 Microsoft® Word, Excel® 및 Outlook® 프로그램을 종료하십시오 .

다음은 Windows Vista® 에 관한 예입니다 .

- 1 [시작]-[모든 프로그램 (프로그램)]-[Brother P-touch]-[P-touch 도구]-[P-touch Editor 5.0 Add-In 유틸리티] 를 클릭합니다 .
[Brother P-touch Add-In 설정] 대화 상자가 나타납니다 .



2 P-touch Editor Add-In 기능 버튼을 설치할 Microsoft 애플리케이션의 확인란을 클릭합니다.

[적용] 은 각 애플리케이션에서  (Add-In 버튼) 을 누를 때 수행되는 작업을 지정할 때 사용됩니다.

- Express Mode : Express 모드를 시작합니다.
- Professional Mode : Professional 모드를 시작합니다.
- 즉시 인쇄 : 라벨을 인쇄합니다.

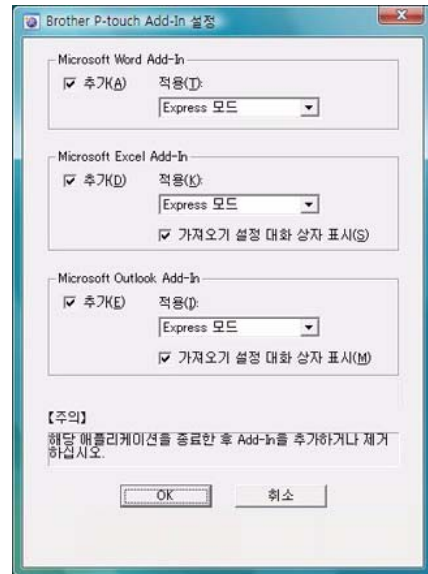

● Microsoft® Word

Add-In 기능을 사용하면 Microsoft® Word 의 텍스트를 라벨 레이아웃으로 직접 복사할 수 있습니다 .



Microsoft® Outlook® 이 실행 중이고 표준 편집기로 Microsoft® Word 를 선택한 경우에는 Microsoft® Word 에서 Add-In 기능을 사용할 수 없습니다 . Microsoft® Outlook® 을 종료한 후 Microsoft® Word 를 다시 시작하십시오 .

Microsoft® Word 를 사용하여 라벨 제작하기

- 1 Microsoft® Word 문서를 열고 Word 문서에서 라벨에 포함시킬 텍스트를 선택합니다.**

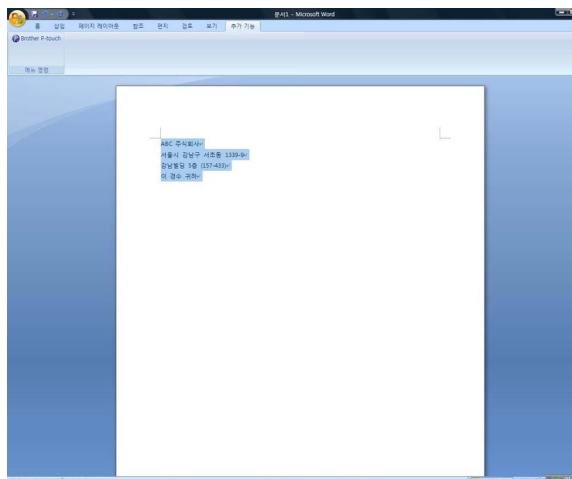

- 2 Microsoft® Word 리본/표준 도구 모음에서 ? (Add-In 버튼) 을 클릭합니다.**



라벨 목록에 텍스트를 자동으로 추가하는 방법에 대해서는 아래 설명된 "Microsoft® Word 텍스트를 라벨 목록에 추가하는 방법" 을 참조하십시오 .

데이터베이스 창에 표시된 라벨 목록에 Microsoft® Word 텍스트를 추가하는 방법



처음으로 사용하는 경우 "라벨 목록에 데이터를 기록하시겠습니까?" 메시지가 표시됩니다 . "예" 를 클릭하면 라벨 목록에 새 레코드가 자동으로 생성되고, 다음 번 텍스트를 등록할 때 이후로 표시되는 각 필드에 텍스트가 추가됩니다 . 라벨 목록에 새 정보를 추가할 때마다 사용자가 참조할 수 있도록 다음의 정보 또한 기록됩니다 .

텍스트	추가된 필드
만든 날짜	데이터 필드
첫째 줄	제목 필드
첫째 줄을 포함한 모든 줄	본문 필드
검색된 우편 번호	코드 필드

P-touch Editor 화면의 데이터베이스 창에 저장되는 라벨 목록 데이터의 예

	날짜	제목	본문	코드	메모1	메모2	메모3	메모4	메모5	메모6
1	2010-03-13	ABC 주식회사	ABC 주식회사 서울시 강남구 서초동 1339-9 강남빌딩 5층 (157-433) 이경수 귀하	157-433						

표시되는 " 라벨 목록에 데이터를 기록하시겠습니까 ?" 메시지 에서 " 아니오 " 를 클릭하고 등록을 원하는 경우 , [도구]-[옵션] 으로 이동한 다음 [라벨 목록] 탭에서 "Add-In 을 사용하여 가져온 데이터 자동 기록 " 을 선택합니다 .

● Microsoft® Excel®

Add-In 기능을 사용하면 Microsoft® Excel® 의 텍스트를 라벨 레이아웃으로 직접 복사할 수 있습니다.

Microsoft® Excel® 을 사용하여 라벨 제작하기

1 Microsoft® Excel® 워크시트를 열고 Excel 스프레드시트에서 라벨에 포함시킬 텍스트 셀을 선택합니다.

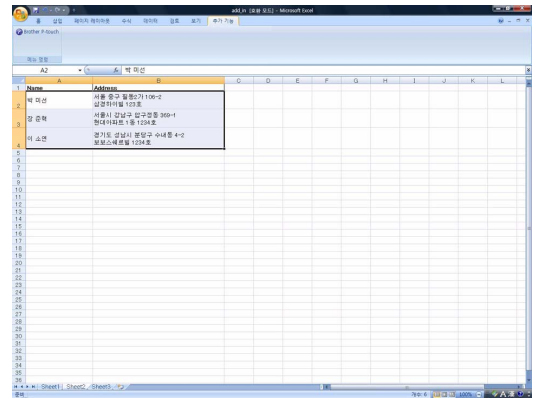

2 Microsoft® Excel® 리본/표준 도구 모음에서  (Add-In 버튼) 을 클릭합니다.
[Brother P-touch 가져오기 설정] 대화 상자가 나타납니다.

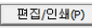
3 [라벨 레이아웃]에서 셀의 줄 바꿈을 조정하고  를 클릭합니다.

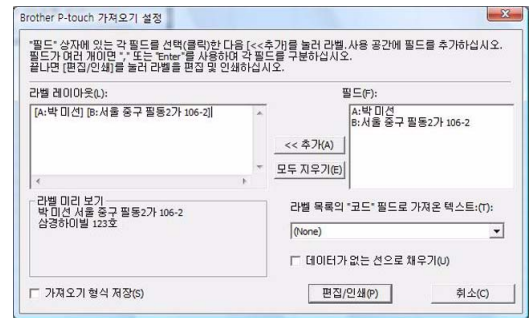

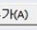
[라벨 레이아웃]을 사용하면 텍스트가 표시/인쇄되는 방식을 변경할 수 있습니다.
[필드] 상자에 나열된 아무 항목이나 선택하고  를 클릭하면 [라벨 레이아웃] 상자에 새 필드가 추가됩니다.
각 셀에 공백, 줄 바꿈, 쉼표 및 문자를 입력하고 라벨에 인쇄할 수 있습니다. 또한 필드를 강조 표시하고 키보드에서 Delete 키를 눌러 이 화면에 있는 필드를 제거할 수도 있습니다.



- 라벨 목록에 텍스트를 자동으로 추가하는 방법에 대해서는 14 페이지에 설명된 "Microsoft® Excel® 의 텍스트를 라벨 목록에 추가하는 방법"을 참조하십시오.
- 라벨 목록의 코드 필드에 데이터를 포함시키려면 [Brother P-touch 가져오기 설정] 대화 상자에서 [레이블 목록의 "코드" 필드로 가져온 텍스트]를 선택하십시오.

Microsoft® Excel® 의 텍스트를 라벨 목록에 추가하는 방법



처음으로 사용하는 경우 "라벨 목록에 데이터를 기록하시겠습니까?" 메시지가 표시됩니다. "예"를 클릭하면 라벨 목록에 새 레코드가 자동으로 생성되고, 다음 번 텍스트를 등록할 때 이후로 표시되는 각 필드에 텍스트가 추가됩니다. 라벨 목록에 새 정보를 추가할 때마다 사용자가 참조할 수 있도록 다음의 정보 또한 기록됩니다.

텍스트	추가된 필드
만든 날짜	데이터 필드
라벨 레이아웃에 지정된 텍스트의 첫째 줄	제목 필드
라벨 레이아웃에 지정된 텍스트의 첫째 줄을 포함한 모든 줄	본문 필드
[레이블 목록의 "코드" 필드로 가져온 텍스트]에 지정된 셀 내용	코드 필드

날짜	제목	본문	코드	메모
2010-03-13	ABC 주식회사	ABC 주식회사 서울시 강남구 서초동 1339-9 강남빌딩 5층 (157-433) 이영수 귀하	157-433	
2010-03-13	박미선, 서울시 중구 박미선, 서울시 중구 필동2가 106-2 삼강하이빌 123호	박미선, 서울시 중구 박미선, 서울시 중구 필동2가 106-2 삼강하이빌 123호		박미선, 서울시 중구
2010-03-13	장준현, 서울시 강남구 장준현, 서울시 강남구 압구정동 369-1 현대아파트 1동 1234호	장준현, 서울시 강남구 장준현, 서울시 강남구 압구정동 369-1 현대아파트 1동 1234호		장준현, 서울시 강남구

표시되는 "라벨 목록에 데이터를 기록하시겠습니까?" 메시지 중에서 "아니오"를 클릭했으나 등록을 원하는 경우, [도구]-[옵션]으로 이동한 다음 "Add-In 을 사용하여 가져온 데이터 자동 기록"을 선택합니다.

● Microsoft® Outlook®

Add-In 기능을 사용하면 Microsoft® Outlook®의 텍스트를 라벨 레이아웃으로 직접 복사할 수 있습니다. 가져올 수 있는 항목은 연락처, 일정 항목, 지운 편지함, 임시 보관함, 받은 편지함, 업무 일지, 메모 (메모 대화 상자의 텍스트는 사용 불가), 보낼 편지함, 보낸 편지함, 작업 창이 있습니다.

Microsoft® Outlook®의 연락처 데이터를 사용하여 라벨 제작하기

1 Microsoft® Outlook® 연락처를 열고 포함시킬 연락처 정보를 강조 표시합니다.



Microsoft® Outlook®에서는 Microsoft® Word에서와 마찬가지로 연락처 데이터뿐만 아니라 텍스트를 메시지에 포함시킬 수 있습니다.

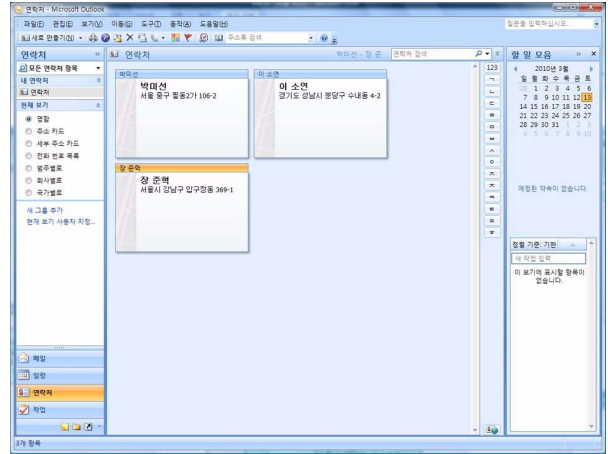
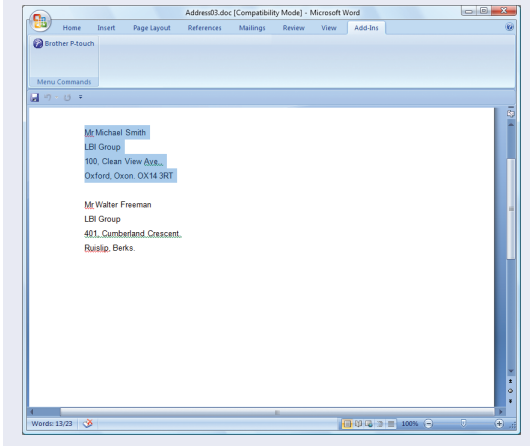

2 Microsoft® Outlook® 리본/표준 도구 모음에서 (Add-In 버튼)을 클릭합니다.



라벨 목록에 텍스트를 자동으로 추가하는 방법에 대해서는 16 페이지에 설명된 "Microsoft® Outlook®의 텍스트를 라벨 목록에 추가하는 방법"을 참조하십시오.

3 [라벨 레이아웃]에서 셀의 줄 바꿈을 조정하고 를 클릭합니다.



[라벨 레이아웃]을 사용하면 텍스트가 표시/인쇄되는 방식을 변경할 수 있습니다. [필드] 상자에 나열된 아무 항목이나 선택하고 << 추가(A) >>를 클릭하면 [라벨 레이아웃] 상자에 새 필드가 추가됩니다. 각 셀에 공백, 줄 바꿈, 심표 및 문자를 입력하고 라벨에 인쇄할 수 있습니다. 또한 필드를 강조 표시하고 키보드에서 Delete 키를 눌러 이 화면에 있는 필드를 제거할 수도 있습니다.

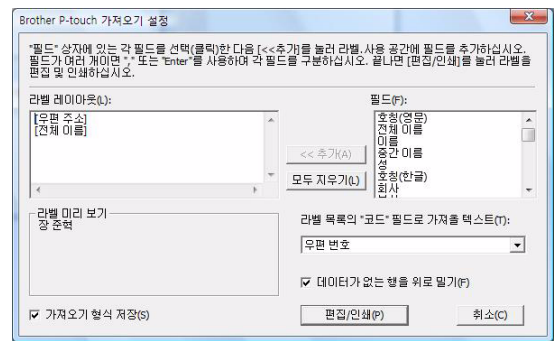

- 라벨 목록에 텍스트를 자동으로 추가하는 방법에 대해서는 16 페이지에 설명된 "Microsoft® Outlook®의 텍스트를 라벨 목록에 추가하는 방법"을 참조하십시오.
- 라벨 목록의 코드 필드에 데이터를 포함시키려면 [Brother P-touch 가져오기 설정] 대화 상자에서 [레이블 목록의 "코드" 필드로 가져온 텍스트]를 선택하십시오.

Microsoft® Outlook® 의 텍스트를 라벨 목록에 추가하는 방법



처음으로 사용하는 경우 "라벨 목록에 데이터를 기록하시겠습니까?" 메시지가 표시됩니다. [예] 를 클릭하면 라벨 목록에 새 레코드가 자동으로 생성되고, 다음 번 텍스트를 등록할 때 이후로 표시되는 각 필드에 텍스트가 추가됩니다. 라벨 목록에 새 정보를 추가할 때마다 사용자가 참조할 수 있도록 다음의 정보 또한 기록됩니다.

텍스트	추가된 필드
만든 날짜	데이터 필드
라벨 레이아웃에 지정된 텍스트의 첫째 줄	제목 필드
라벨 레이아웃에 지정된 텍스트의 첫째 줄을 포함한 모든 줄	본문 필드
[레이블 목록의 "코드" 필드로 가져온 텍스트]에 지정된 셀 내용	코드 필드

	날짜/제목	본문	코드	메모1
<input type="checkbox"/>	1 2010-03-13 ABC 주식회사	ABC 주식회사 서울시 강남구 서초동 1339-9 강남빌딩 5층 (157-433) 이 필드를 기하	157-433	
<input type="checkbox"/>	2 2010-03-13 박 미선, 서울시 중구 박 미선, 서울시 중구 필동2가 106-2 삼강하이빌 123호 박 미선 서울 중구 필동2가 106-2 삼강하이빌 123호	박 미선, 서울시 중구 박 미선, 서울시 중구 필동2가 106-2 삼강하이빌 123호 박 미선 서울 중구 필동2가 106-2 삼강하이빌 123호		박 미선, 서울시 중구
<input type="checkbox"/>	3 2010-03-13 장 준현, 서울시 강남구 장 준현, 서울시 강남구 영구동 369-1 현대아파트 1층 1234호 장 준현, 서울시 강남구 영구동 369-1 현대아파트 1층 1234호	장 준현, 서울시 강남구 장 준현, 서울시 강남구 영구동 369-1 현대아파트 1층 1234호 장 준현, 서울시 강남구 영구동 369-1 현대아파트 1층 1234호		장 준현, 서울시 강남구
<input type="checkbox"/>	4 2010-03-13 이 소연, 경기도 성남시 이 소연, 경기도 성남시 분당구 수내동 4-2 보보스퀘어빌 1234호 이 소연, 경기도 성남시 분당구 수내동 4-2 보보스퀘어빌 1234호	이 소연, 경기도 성남시 이 소연, 경기도 성남시 분당구 수내동 4-2 보보스퀘어빌 1234호 이 소연, 경기도 성남시 분당구 수내동 4-2 보보스퀘어빌 1234호		이 소연, 경기도 성남시

표시되는 "라벨 목록에 데이터를 기록하시겠습니까?" 메시지에서 "아니오" 를 클릭했으나 등록을 원하는 경우, [도구]-[옵션]으로 이동한 다음 "Add-In 을 사용하여 가져온 데이터 자동 기록" 을 선택합니다 .

P-touch Transfer Manager 및 P-touch Library 사용 방법

P-touch Library: 이 애플리케이션을 사용하여 컴퓨터에 있는 P-touch 라벨 템플릿과 다른 데이터를 관리할 수 있습니다 .

시스템을 사용해서 P-touch Library 에서 라벨을 인쇄할 수 있습니다 .

P-touch Transfer Manager: 이 애플리케이션에서는 라벨 템플릿 데이터를 프린터의 본체로 전송하고 프린터의 본체에 전송된 데이터 사본을 만들 수 있습니다 .

P-touch 템플릿을 사용하려면 전송 기능이 필요합니다 . P-touch 템플릿에 대한 자세한 내용은 다음 웹사이트에서 P-touch 템플릿 설명서 (영어) 를 다운로드하십시오 :

<http://solutions.brother.com>

[지역 / 국가 선택]-[제품 선택]-[다운로드]

네트워크를 통해 템플릿을 전송하려면 BRAdmin Professional 또는 Web BRAdmin 을 준비해야 합니다 . 웹사이트에서 템플릿을 다운로드합니다 . (네트워크 모드 전용)

▶ P-touch Transfer Manager 시작하기

- 1** [시작] 버튼을 클릭한 다음, [모든 프로그램(프로그램)] - [Brother P-touch] - [P-touch 도구] - [P-touch Transfer Manager 2.1]을 차례로 선택합니다.



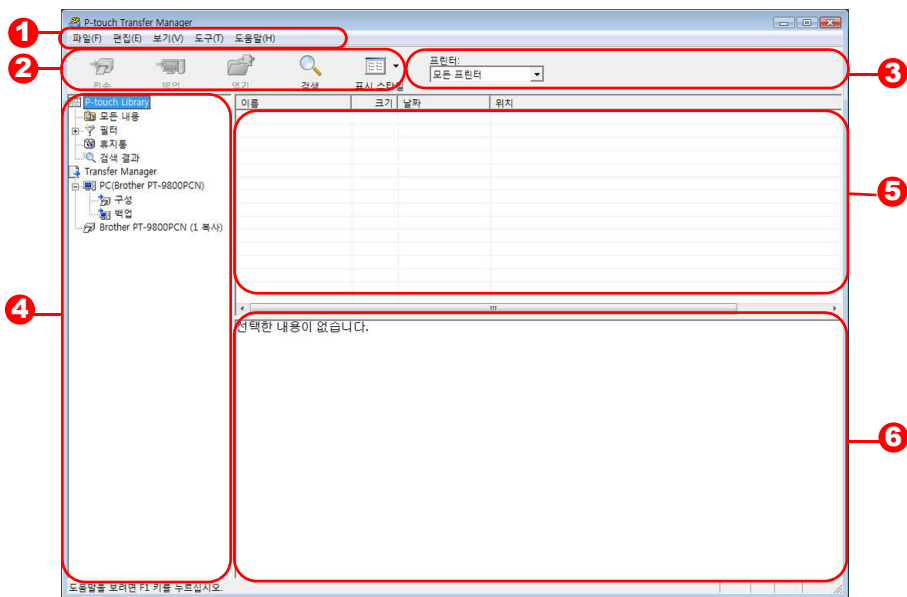

P-touch Transfer Manager 가 시작됩니다 .

레이아웃 창



- 1** 메뉴
각 메뉴 (파일 , 편집 , 보기 , 도구 , 도움말 등) 에 기능별로 명령이 분류되어 있습니다 .
- 2** 도구 모음
자주 사용하는 명령의 아이콘으로 , 아이콘을 클릭해서 해당 명령에 액세스할 수 있습니다 .
- 3** 프린터 모델 선택하기 (P-touch Transfer Manager 만 해당)
데이터를 전송할 프린터 모델을 선택합니다 . 프린터를 선택하면 목록 보기에 선택한 프린터로 전송 가능한 데이터만 표시됩니다 .
- 4** 폴더 보기
폴더 목록을 표시합니다 . 아무 폴더나 선택하면 , 오른쪽에 있는 목록 보기에 선택한 폴더의 데이터가 표시됩니다 .
- 5** 목록 보기
선택한 폴더의 데이터가 표시됩니다 .
- 6** 미리 보기
목록 보기에 선택한 라벨 템플릿이 미리 보기로 표시됩니다 .

아이콘 설명

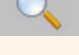
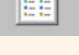
아이콘	버튼 이름	기능
	전송 (P-touch Transfer Manager만 해당)	PC에 있는 라벨 템플릿과 기타 정보를 프린터로 전송합니다(USB 인터페이스 케이블이 연결된 경우).
	백업 (P-touch Transfer Manager만 해당)	P-touch Transfer Manager를 사용하여 Brother 프린터로 전송한 데이터를 백업합니다.
	열기	선택한 데이터를 편집합니다.
	인쇄 (P-touch Library만 해당)	프린터로 선택한 라벨 템플릿을 인쇄합니다.
	검색	P-touch Library에서 관리되는 데이터를 검색합니다.
	표시 스타일	파일 표시 형식을 변경합니다.

▶ USB를 통해 PC에서 프린터로 라벨 템플릿 전송하기

! USB를 통해 템플릿을 전송할 때 네트워크 케이블 연결을 분리하십시오.

1 데이터를 전송할 프린터를 선택합니다.

! 데이터를 전송하기 전에 PC와 프린터가 USB 케이블로 올바르게 연결되어 있고, 프린터 전원이 켜져 있는지 확인하십시오.

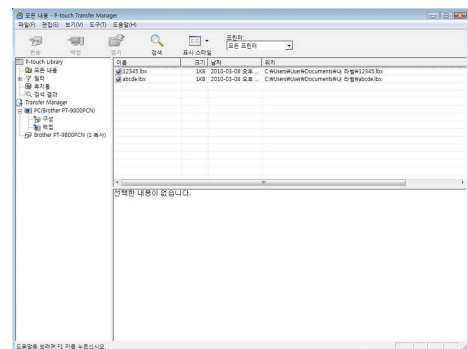

2 [구성 폴더]를 마우스 오른쪽 버튼으로 클릭한 다음, [새로 만들기]를 선택하여 새 폴더를 만듭니다.

이 예에서는 "Transfer" 폴더를 만들었습니다.

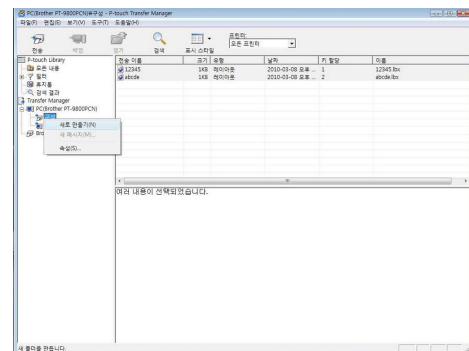

3 방금 만든 폴더로 전송할 데이터를 끌어서 이동합니다.

필터 아래에서 모든 내용, 레이아웃 또는 일부 다른 폴더에서 전송 데이터를 끌어서 이동합니다. 여러 세트의 데이터를 전송할 경우, 모든 전송 데이터를 만든 폴더로 이동하십시오.

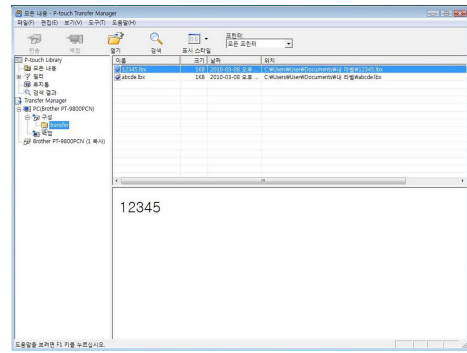

4 이전 단계에서 만든 폴더 내에 있는 전송 데이터에 키 할당 번호가 자동으로 지정됩니다.

번호를 변경하려면 목록 보기에서 데이터 이름을 마우스 오른쪽 버튼으로 클릭한 다음, 키 할당 번호를 선택합니다.



- 키 할당은 메시지 텍스트 이외에 데이터 전송 시 필요한 요소입니다.
- 이전에 프린터 본체로 전송된 데이터에 사용된 키 할당 번호를 변경할 경우 해당 번호를 덮어씁니다. "라벨 템플릿 백업하기"(21 페이지)에 설명된 대로 데이터를 백업하여 프린터로 이미 전송된 데이터에 사용된 키 할당 번호를 확인할 수 있습니다.
- 전송 데이터의 데이터 이름을 클릭해서 새 이름으로 바꿀 수 있습니다. 프린터 모델에 따라 데이터 이름에 사용할 수 있는 문자 수가 제한될 수 있습니다.

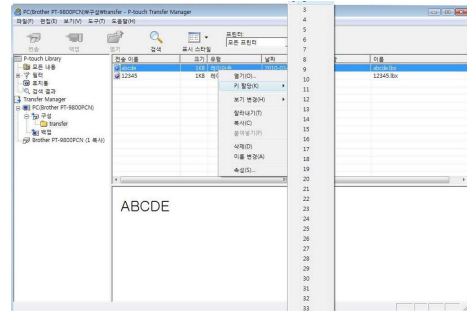

5 전송할 데이터 또는 폴더를 선택한 다음 [전송]을 클릭합니다.

전송 확인 메시지가 표시됩니다.

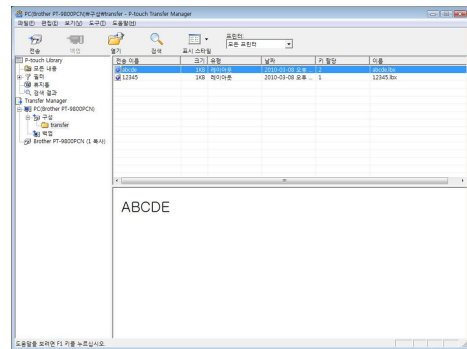

6 [확인]을 클릭합니다.

폴더 보기에서 선택한 폴더의 데이터가 프린터로 전송됩니다.



- 목록 보기에서 특정 데이터를 선택한 경우, 선택한 데이터만 프린터로 전송됩니다.

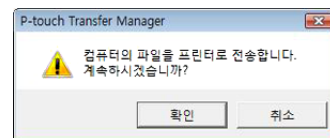

▶ 네트워크를 통해 프린터로 템플릿 전송하기

네트워크를 통해 프린터로 템플릿을 전송하려면 BRAdmin Professional 또는 Web BRAdmin 이 필요합니다 . 먼저 웹사이트에서 템플릿을 다운로드합니다 . 다음 화면에 나온 프린터 이름과 사진은 구입한 프린터의 내용과 다를 수 있습니다 . 이 화면은 모델에 따라 다를 수 있습니다 .

1 P-touch Editor 5.0로 전송할 템플릿을 생성한 다음, [파일]-[템플릿 전송...] 메뉴를 선택하여 템플릿을 등록합니다.

2  을 클릭해서 등록한 템플릿을 .bif 형식으로 저장합니다.

3 BRAdmin Professional **A** 또는 Web BRAdmin **B** 을 시작합니다.

A 프린터를 선택하고 [제어] 메뉴를 클릭합니다 . **B** 프린터를 선택하고 화면 하단에서 [열기] 버튼을 [펌웨어 로드] 를 선택합니다 .

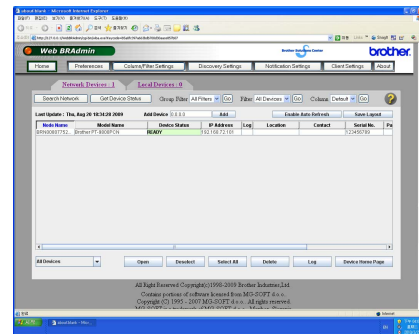
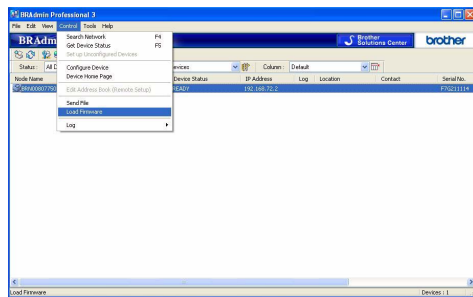

4 BRAdmin Professional **A** 또는 Web BRAdmin **B** 의 펌웨어 로드 기능을 선택합니다.

A [TFTP PUT] 를 선택하고 [확인] 버튼을 클릭합니 **B** 화면 상단에서 [펌웨어 로드] 버튼을 클릭합니다 .

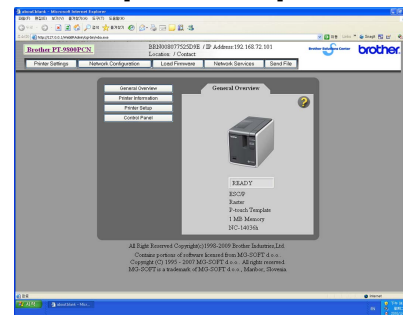
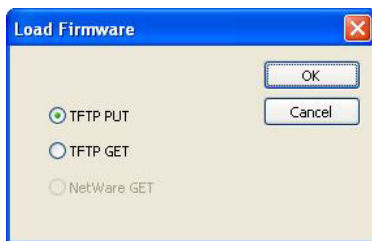

5 2 단계에서 저장한 .bif 형식의 파일을 선택하고 프린터로 로드합니다.

A .bif 파일을 선택하고 [확인] 버튼을 클릭합니다 . **B** .bif 파일을 선택하고 [제출] 버튼을 클릭합니다 .

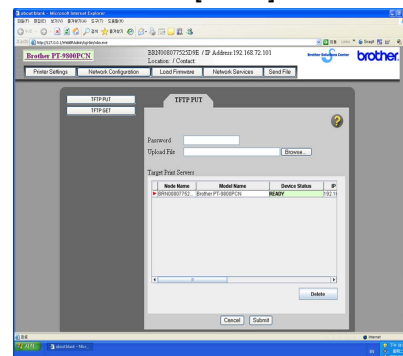
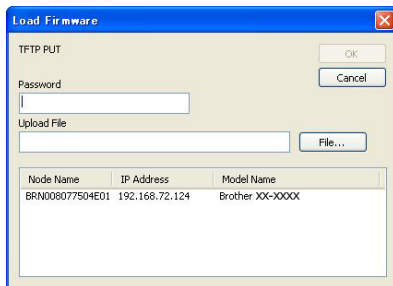

기본 암호는 "access" 입니다.

▶ 라벨 템플릿 백업하기

이 기능은 프린터의 라벨 템플릿과 기타 정보를 PC로 전송합니다.

- USB 케이블을 연결한 경우에만 사용할 수 있습니다.
- 백업한 데이터를 PC에서 편집할 수 없습니다.
- 일부 프린터 모델 사양에 따라 백업한 데이터를 맨 처음 데이터를 백업한 모델 이외의 다른 프린터 모델로 다시 전송하지 못할 수 있습니다.

1 USB 케이블로 PC와 프린터를 연결하고 프린터 전원을 켭니다.

폴더 보기에 프린터 모델 이름이 표시됩니다.
폴더 보기에서 프린터 모델 이름을 선택하면 프린터로 전송된 현재 데이터가 표시됩니다.

2 백업할 프린터를 선택한 다음, 을 클릭합니다.

백업 확인 메시지가 표시됩니다.

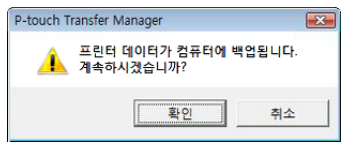

3 [확인]을 클릭합니다.

프린터 폴더 아래에 데이터가 포함된 이름으로 새 폴더가 생성되고, 모든 프린터 데이터가 새 폴더로 전송됩니다.

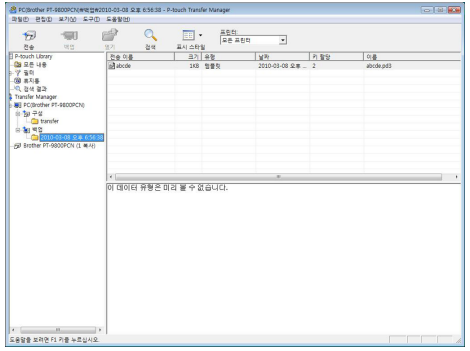

● 모든 프린터 데이터 삭제하기

1 USB 케이블로 PC와 프린터를 연결하고 프린터 전원을 켭니다.

폴더 보기에 프린터 모델 이름이 표시됩니다.

2 프린터를 마우스 오른쪽 버튼으로 클릭한 다음, [모두 삭제]를 선택합니다.

확인 메시지가 표시됩니다.

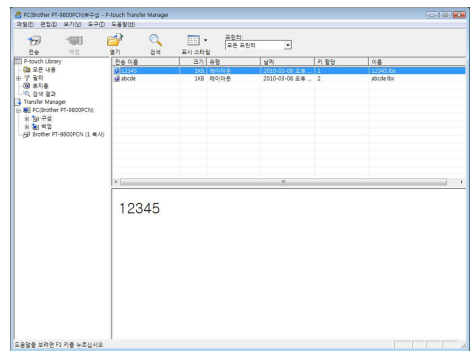

3 [확인]을 클릭합니다.

프린터의 모든 데이터가 지워집니다.

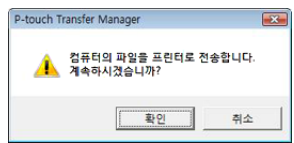

▶ P-touch Library 시작하기

P-touch Library 를 시작하고 라벨을 편집 및 인쇄할 수 있습니다 .

- 1 [시작] 버튼을 클릭한 다음, [모든 프로그램 (프로그램)] - [Brother P-touch] - [P-touch Tools] - [P-touch Library 2.1]을 선택합니다.
P-touch Library 가 시작됩니다 .

● 데이터 열기 및 편집하기

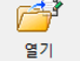
- 1 편집할 데이터를 선택한 다음,  를 클릭합니다.

데이터와 연결된 애플리케이션이 열리면 데이터를 편집할 수 있습니다 .



실행되는 애플리케이션은 데이터에 따라 다릅니다. 예를 들어, P-touch 템플릿의 경우 P-touch Editor가 실행됩니다 .

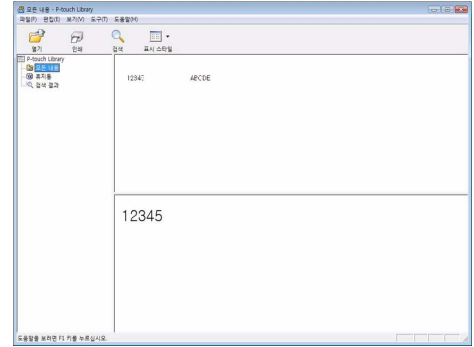

● 라벨 인쇄하기

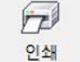
- 1 인쇄할 라벨 템플릿을 선택한 다음,  를 클릭합니다.
연결된 프린터에서 라벨이 인쇄됩니다 .

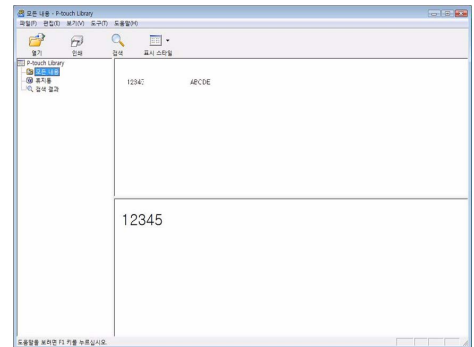

▶ 라벨 검색하기

P-touch Library 에 등록된 라벨 템플릿을 검색할 수 있습니다.

1  을 클릭합니다.

[검색] 대화 상자가 표시됩니다.

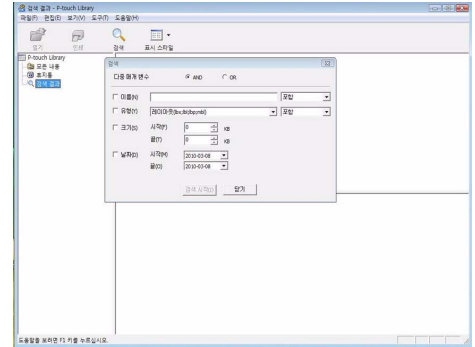

2 검색 조건으로 사용할 항목을 선택하고 검색 항목을 설정합니다.

설정 가능한 검색 항목은 다음과 같습니다.

설정	세부 정보
다중 매개 변수	이는 여러 개의 검색 항목을 결합하는 방법을 설정합니다. AND 을 선택하면 모든 조건을 만족하는 항목에 대해 파일이 검색됩니다. OR 을 선택하면 조건 중 하나라도 만족하는 항목에 대해 파일이 검색됩니다.
이름	검색할 데이터 이름을 입력합니다.
유형	검색할 데이터 유형을 선택합니다.
크기	검색할 데이터 크기를 설정합니다.
날짜	검색할 데이터가 마지막으로 수정된 날짜를 설정합니다.

3 [검색 시작]을 클릭합니다.

검색이 시작됩니다.

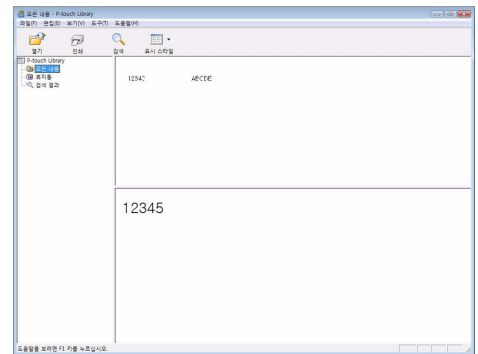

[검색] 대화 상자를 닫습니다. 폴더 보기의 검색 결과에서 검색 결과를 확인할 수 있습니다.



• 모든 내용 폴더 또는 해당 목록 보기로 항목을 끌어서 이동하는 방식으로 P-touch Library 에 데이터를 등록할 수 있습니다. P-touch Editor로 만든 라벨 템플릿을 P-touch Library 에 자동으로 등록하려면 다음 방법을 사용하십시오.

1. P-touch Editor 메뉴에서 [도구] - [옵션]을 선택합니다.
2. [옵션] 대화 상자의 [일반] 탭에서 [등록 설정]을 클릭합니다.
3. P-touch Editor로 만든 라벨 템플릿의 등록 타이밍을 선택한 다음, [확인]을 클릭합니다.

P-touch Editor Lite LAN 사용 방법 (PT-9800PCN 만 해당)

P-touch Editor Lite LAN 을 사용하면 다양한 단순 라벨 레이아웃을 쉽고 빠르게 제작할 수 있습니다.







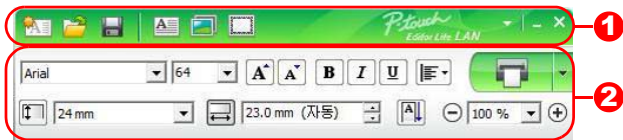

1  을 두 번 클릭합니다.

P-touch Editor Lite LAN 이 시작됩니다.







레이아웃 창



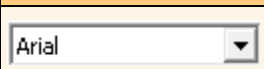

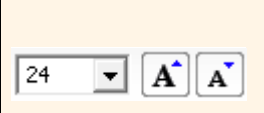

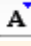
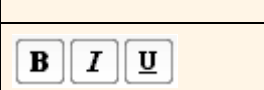

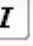
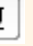

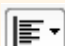

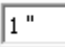
1 명령 도구 모음

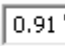
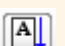
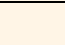
아이콘	기능
	새 라벨 제작을 위한 새 화면이 표시됩니다.
	저장된 파일을 P-touch Editor Lite LAN 에서 엽니다.
	라벨 제작기가 아닌 PC 에 데이터를 저장합니다.
	새 텍스트 상자를 삽입합니다(한 줄 또는 여러 줄의 텍스트가 모두 포함된 라벨을 제작할 때 편리함).
	라벨에 이미지를 삽입합니다. 파일에서 선택 : PC 에 저장되어 있는 이미지를 삽입합니다. 화면 캡처 : PC 화면에서 선택한 영역을 그래픽으로 삽입합니다. 기호 : PC 에 내장된 기호 중 하나를 삽입합니다.
	프레임을 삽입합니다.
	메뉴를 표시합니다. 이 메뉴에는 모든 P-touch Editor Lite LAN 기능이 포함되어 있습니다.
	P-touch Editor Lite LAN 을 최소화합니다.
	P-touch Editor Lite LAN 을 종료합니다.



2 속성 도구 모음

아이콘	기능
	글꼴을 변경하려면  을 클릭합니다.
	글꼴 크기를 지정하려면  을 클릭합니다.  또는  을 클릭해서 한 단계씩 글꼴 크기를 늘리거나 줄일 수 있습니다.
	글꼴 스타일을 지정합니다:  굵게  기울임꼴  밑줄

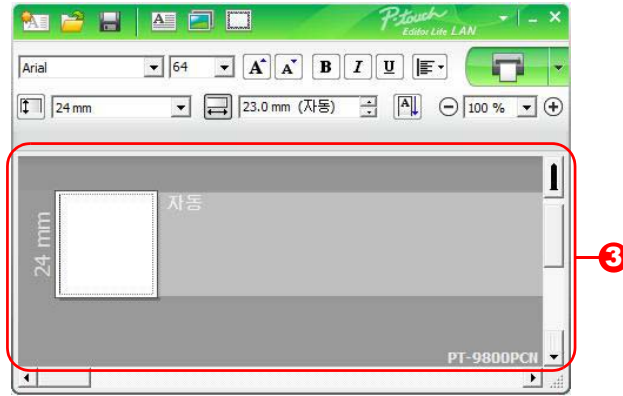
아이콘	기능
	텍스트 상자 안의 텍스트 맞춤을 지정합니다.
	테이프 너비를 설정합니다. 삽입한 테이프의 너비를 자동으로 감지하려면  을 클릭합니다.
	라벨 길이를 설정합니다. 입력한 텍스트에 맞게 라벨 길이를 자동으로 조정하려면  을 클릭합니다.
	라벨 방향을 세로로 설정/취소합니다.
	라벨 보기의 확대/축소 배율을 설정하려면  을 클릭합니다. 또는  나  을 클릭해서도 확대/축소 배율을 변경할 수 있습니다.
	일반 설정을 사용해서 인쇄하려면  을 클릭하고, 옵션을 사용해서 인쇄하려면  을 클릭합니다. 자동 잘라내기 : 인쇄 후 각 라벨을 자동으로 자릅니다. 절반 잘라내기 : 라벨 보호 용지를 보다 쉽게 제거할 수 있도록 보호 용지를 잘라내지 않고 라벨 테이프만을 자릅니다. 체인 인쇄 : 둘 이상의 라벨을 연속해서 인쇄할 때 최소한의 테이프를 사용합니다. 인쇄된 마지막 라벨이 잘리지 않습니다. 인쇄 후, 마지막 라벨을 잘라내려면 공급 및 자르기 버튼을 누르십시오. 특수 테이프 : 패브릭 테이프 또는 강력 접착 테이프 등과 같이 이 커터 날로 자를 수 없는 테이프를 사용할 때 선택합니다. 미러 인쇄 : 라벨의 미러 이미지를 인쇄합니다. 매수 : 라벨의 여러 장을 인쇄합니다.

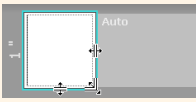

3 라벨 보기

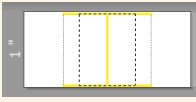
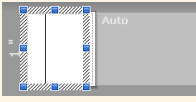
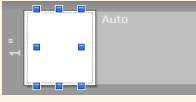
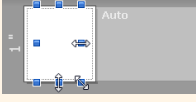
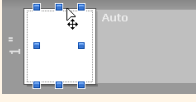
표시	기능
	이 라벨 보기는 소프트웨어를 실행할 때 표시됩니다. 현재 설정된 테이프의 너비는 라벨 이미지의 왼쪽에 표시됩니다. 오른쪽에 "자동"이 표시되면 테이프의 길이가 텍스트 길이에 맞게 자동으로 조정됩니다.
	라벨 테두리를 끌어서 라벨의 길이와 너비를 수동으로 변경할 수 있습니다. 포인터를 라벨 영역의 테두리로 이동합니다. 파란색 선이 나타나면 원하는 길이 또는 너비로 끌어서 이동합니다.
	P-touch Editor Lite LAN 창의 크기를 조정할 수 있습니다. 이렇게 하려면 P-touch Editor Lite LAN 창의 가장자리 위로 포인터를 이동한 다음, 포인터가 화살표로 바뀔 때 크기를 조정하기만 하면 됩니다.
	간혹 개체를 이동할 때 안내선이 표시될 수 있습니다. 안내선은 개체를 인쇄 가능 영역의 왼쪽, 오른쪽, 위 또는 아래 가장자리나 가운데에 정렬할 때 표시됩니다. 왼쪽 그림의 안내선은 개체가 테이프 위쪽 가장자리의 가운데에 맞춰졌음을 나타냅니다.
	삽입된 텍스트 상자, 이미지 및 프레임을 개체로 취급됩니다. 개체는 핸들로 둘러싸여 있습니다 (8 개의 파란색 점으로 표시됨).
	개체가 선택되었음을 나타냅니다.
	핸들 위로 이동하면 포인터가 화살표로 바뀝니다. 이 때 핸들을 끌어서 개체 크기를 변경할 수 있습니다.
	포인터가 십자형으로 바뀔 때 포인터를 끌어서 개체를 이동할 수 있습니다. 텍스트 개체의 경우, 개체의 테두리 위에서만 포인터가 십자형으로 바뀝니다.

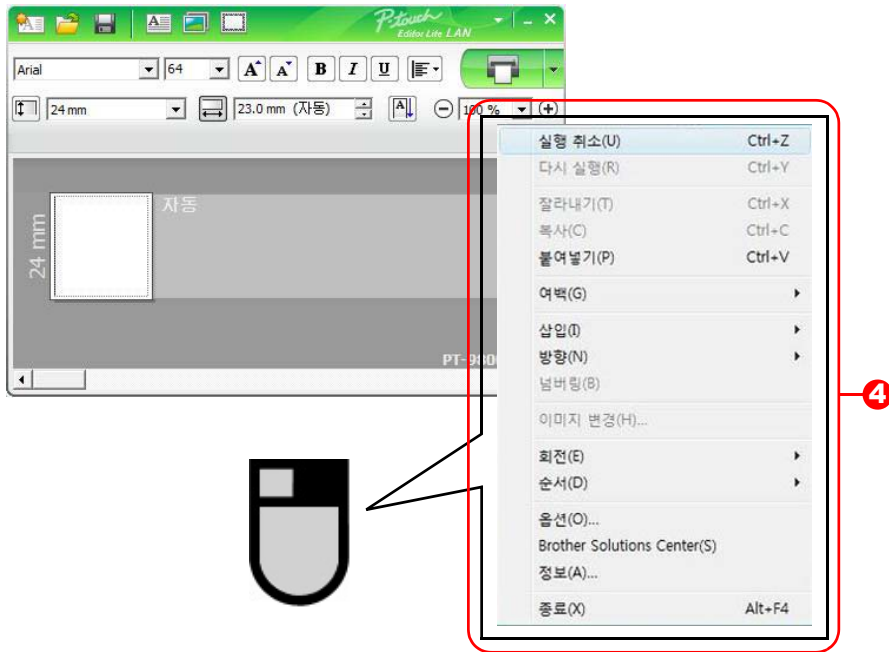

4 기타 기능 (마우스 오른쪽 버튼을 클릭했을 때 표시되는 메뉴에서 사용 가능)

메뉴	사용 방법
실행 취소 다시 실행	마지막 작업을 취소하려면 실행 취소 를 클릭합니다. 취소한 작업을 다시 실행하려면 다시 실행 을 클릭합니다.
잘라내기 복사 붙여넣기	잘라내거나 복사할 텍스트 영역 (또는 개체)를 선택하고 잘라내기 또는 복사 를 선택합니다. 대상 영역을 클릭하고 붙여넣기 를 선택합니다.
여백	라벨 양쪽 측면에 있는 공백의 길이를 설정합니다 (크게 또는 작게).
삽입	삽입 을 클릭합니다. 라벨에 텍스트를 삽입하려면 텍스트 상자 를 선택합니다. PC에 저장된 이미지를 삽입하려면 파일에서 를 선택합니다. PC 화면에서 선택한 영역을 삽입하려면 화면 캡처 를 선택합니다. PC에 내장된 기호 중 하나를 삽입하려면 기호 를 선택합니다. P-touch Editor Lite LAN의 내장 프레임 중 하나를 삽입하려면 프레임 을 선택합니다.
방향	텍스트 방향을 변경하려면 텍스트 개체를 선택하고 가로 텍스트 또는 세로 텍스트 중 하나를 클릭합니다.
번호 매기기	각 레벨에서 번호 또는 문자가 순차적으로 증가하게 하려면 텍스트 내에 있는 번호 또는 문자를 선택하고 번호 매기기 를 클릭합니다. 인쇄 버튼 오른쪽에 있는 ■ 을 클릭하고 인쇄 옵션 을 클릭합니다. 번호 매기기 상자를 선택하고 개수 필드에 인쇄할 레벨의 수를 입력합니다. 인쇄 버튼을 클릭합니다.
이미지 변경	현재 이미지를 다른 이미지로 바꾸려면 이미지를 선택하고 이미지 변경 을 클릭합니다.
회전	개체를 0° , 90° , 180° 또는 270° 회전합니다.
순서	레이어에서 각 개체의 순서를 설정하려면 개체 중 하나를 선택하고 순서 를 클릭한 다음, 맨 앞으로 가져오기 , 맨 뒤로 보내기 , 앞으로 가져오기 또는 뒤로 보내기 를 선택합니다.
옵션	옵션 을 클릭합니다. P-touch Editor Lite LAN 언어를 선택합니다. 애플리케이션을 다시 시작하여 새로 선택한 "언어"를 적용합니다. 번호 매기기 옵션을 설정하려면 인쇄 후 새 값 표시 또는 인쇄 후 기본값으로 재설정 을 선택합니다.
Brother Solutions Center 정보 끝내기	지원 및 정보를 얻을 수 있는 웹사이트로 이동하려면 Brother Solutions Center 를 클릭합니다. P-touch Editor Lite LAN 버전에 대한 자세한 내용을 보려면 정보 를 클릭합니다. P-touch Editor Lite LAN을 종료하려면 끝내기 를 클릭합니다.

Mac[®] 용 P-touch Editor 사용 방법



이 장에서는 P-touch Editor에 대한 개요를 설명합니다. 자세한 내용은 P-touch Editor 도움말을 참조하십시오.

▶ P-touch Editor 시작하기

1 [애플리케이션]과 [P-touch Editor 5.0]을 차례로 두 번 클릭합니다.



별칭을 만든 경우 해당 별칭을 두 번 클릭합니다.

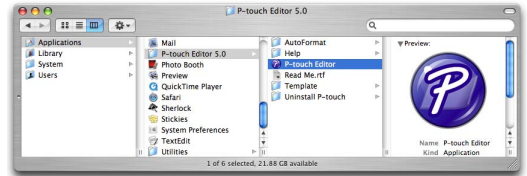

레이아웃 창이 표시됩니다.

2 "P-touch Editor" 애플리케이션을 두 번 클릭합니다.

P-touch Editor가 시작됩니다.

● 레이아웃 창

■ 표준 모드

이 모드는 텍스트와 이미지를 포함한 쉬운 라벨 제작 방법을 제공합니다. 레이아웃 창은 다음과 같은 부분으로 구성됩니다.

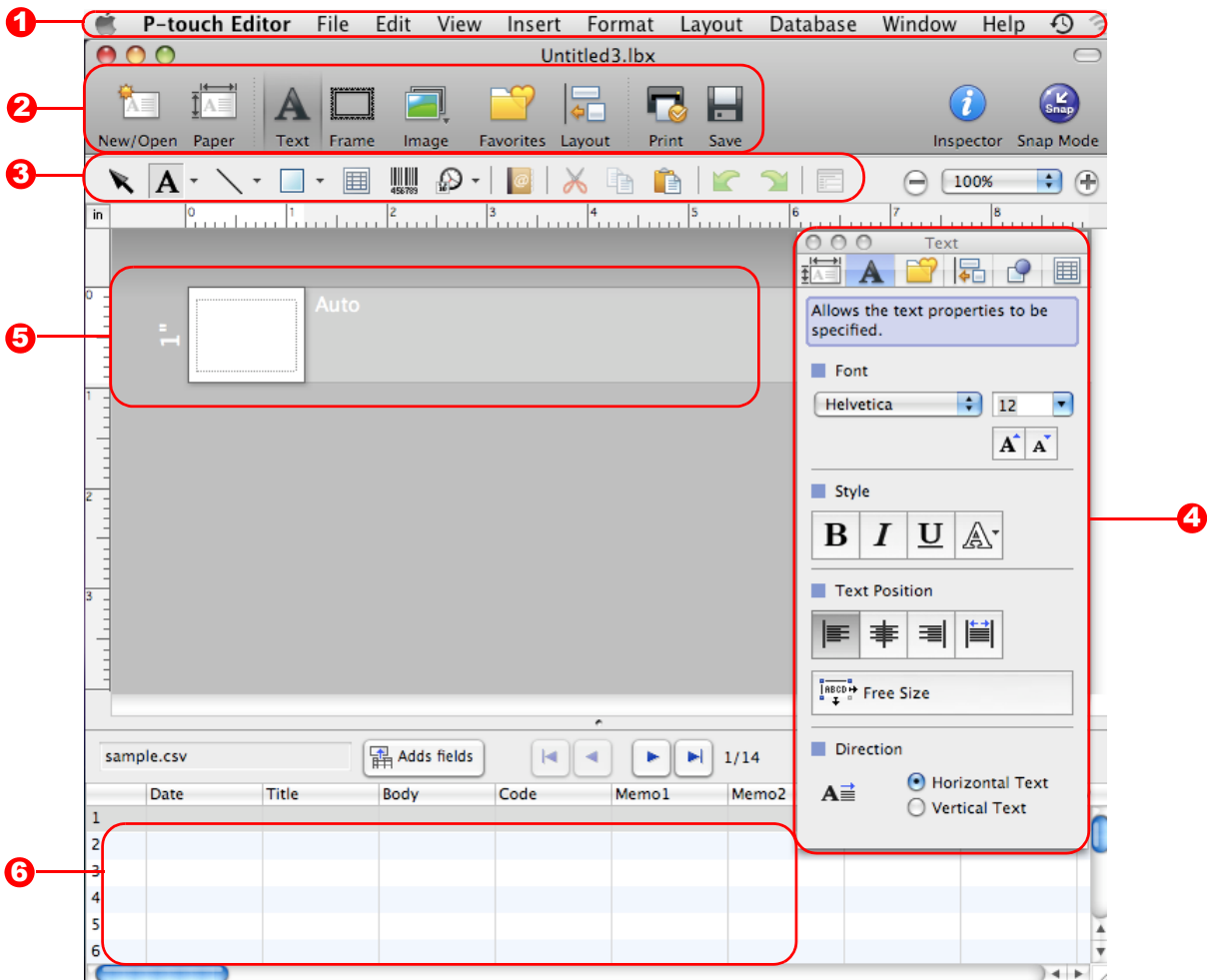

- ① 메뉴
각 메뉴 (파일 , 편집 , 보기 , 삽입 등) 아래에 기능별로 명령이 분류되어 있습니다 .
- ② 명령 표시줄
명령 표시줄에는 새로 만들기 / 열기 , 용지 , 텍스트 , 프레임 , 이미지 등의 명령이 포함되어 있습니다 .
- ③ 그리기 / 편집 도구 모음
개체 선택 , 텍스트 입력 , 그래픽 그리기 등을 위한 도구를 제공합니다 .
- ④ 검사자
텍스트 , 이미지 등을 쉽게 삽입하고 서식을 지정할 수 있습니다 .
- ⑤ 레이아웃 창
레이아웃 창은 개체를 표시하고 편집하는 데 사용됩니다 .
- ⑥ 데이터베이스 창
연결된 데이터베이스가 표시됩니다 .



- [보기] 메뉴를 사용하면 도구 모음과 창을 숨기거나 표시할 수 있습니다 .
- 자세한 내용은 P-touch Editor 도움말을 참조하십시오 .

■Snap 모드

이 모드에서는 화면을 캡처해서 이미지로 인쇄하거나 나중에 사용할 수 있도록 저장할 수 있습니다. Snap 모드를 시작하려면 아래 단계를 따르십시오.

1 [Snap 모드]를 클릭하면 Snap 모드 설명 대화 상자가 나타납니다. 을 클릭합니다.



[이 대화 상자를 다시 표시 안 함] 확인란을 선택한 경우, 다음 번에 Snap 모드로 직접 이동할 수 있습니다.

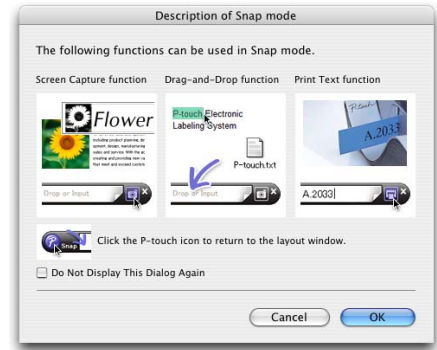

2 Snap 모드가 나타납니다.



자세한 내용은 P-touch Editor 도움말을 참조하십시오.

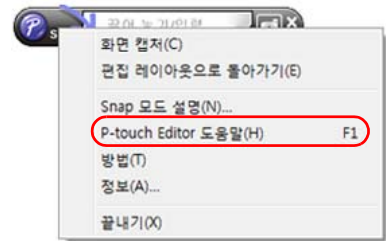

▶ P-touch Editor 도움말 시작하기

이 단원에서는 Mac 용 P-touch Editor 도움말을 시작하는 방법에 대해 설명합니다. 다음은 Mac OS® X 10.4.9를 사용할 경우의 예시입니다.

■새로 만들기 / 열기 대화 상자에서 시작

새로 만들기 / 열기 대화 상자에서 "도움말 - 방법" 을 클릭합니다.

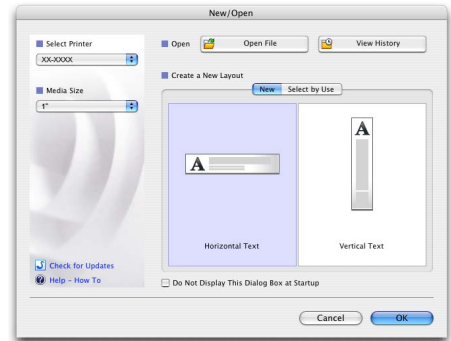

■P-touch Editor 에서 시작

도움말 메뉴를 클릭하고 P-touch Editor 도움말을 선택합니다.

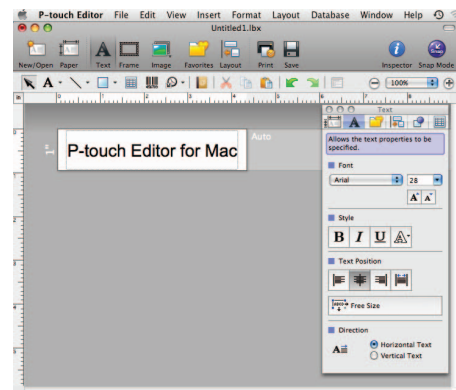

다른 애플리케이션에서 직접 인쇄하기

프린터 드라이버를 설치하면 이 시스템을 사용해서 대부분의 Windows® 애플리케이션에서 직접 인쇄할 수 있습니다.



이 시스템의 용지 크기는 다른 일반적인 프린터의 용지 크기와 다르기 때문에, 드라이버와 애플리케이션 소프트웨어를 설치한 후에도 해당 애플리케이션 소프트웨어에서 올바른 라벨 크기를 설정할 수 없는 한 인쇄가 불가능할 수 있습니다.

▶ 프린터 드라이버 설정하기

다음 단계에서 XX-XXXX 를 확인할 수 있습니다. 이 "XX-XXXX" 를 프린터 이름으로 간주하십시오. 이 화면은 모델에 따라 다를 수 있습니다.

- 1 • **Windows Vista®/Windows® 7**의 경우
[제어판]에서 [하드웨어 및 소리]로 이동해서 [프린터 (Windows Vista®)/장치 및 프린터 (Windows® 7)]를 엽니다.
- **Windows® XP**의 경우
[제어판]에서 [프린터 및 팩스]로 이동합니다.



자세한 내용은 Windows® 도움말을 참조하십시오.

- 2 "Brother XX-XXXX"를 닫고, 마우스 오른쪽 버튼을 클릭해서 [인쇄 기본 설정]을 선택합니다.

[Brother XX-XXXX 인쇄 기본 설정]
대화 상자가 나타납니다.



3 각 항목을 선택하고 **확인** 을 클릭합니다.

- [기본] 탭
이 탭은 용지 크기, 인쇄 매수, 품질 및 잘라내기 옵션을 설정하는 데 사용됩니다.



잘라내기 옵션은 모델에 따라 다릅니다.

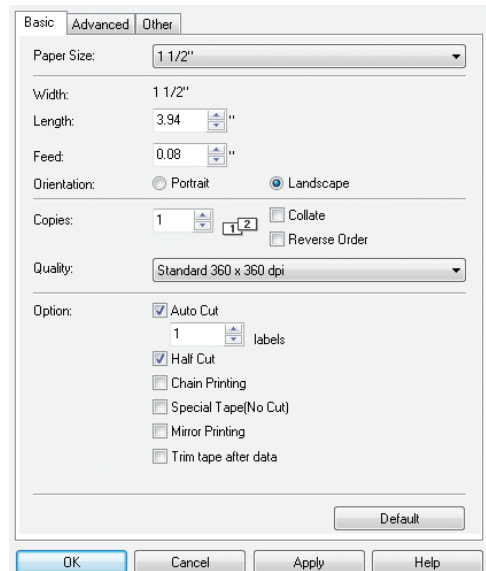

- [고급] 탭
그래픽 옵션 ("하프톤", "밝기", "대비") 과 "라벨 형식" 을 설정할 수 있습니다.



"분산 인쇄"에 대해서는 "사용자 설명서"를 참조하십시오.

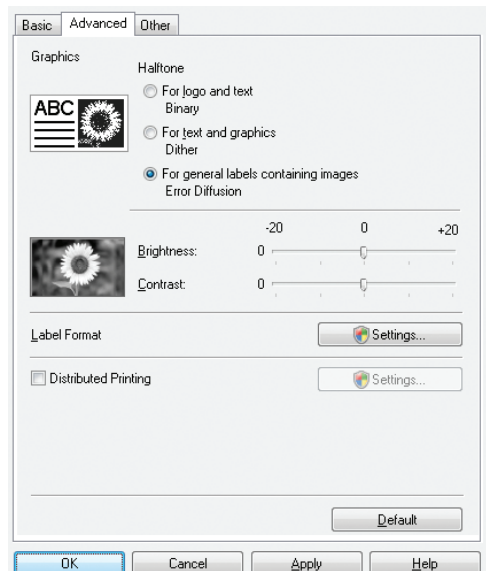

- [기타] 탭
"단위"(mm 또는 인치) 를 변경할 수 있습니다.

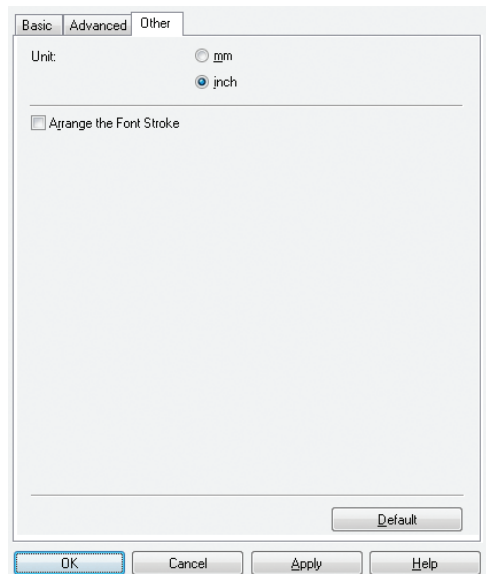

4 [프린터] 창을 닫습니다.

▶ 다른 애플리케이션에서 인쇄하기

이 예에서는 Microsoft® Word 를 사용합니다 .

다음 단계에서 XX-XXXX 를 확인할 수 있습니다 . 이 "XX-XXXX" 를 프린터 이름으로 간주하십시오 . 다음 화면에 나온 프린터 이름은 구입한 프린터 이름과 다를 수 있습니다 . 이 화면은 모델에 따라 다를 수 있습니다 .

1  및  을 클릭합니다.

[인쇄] 대화 상자가 나타납니다 .

2 "Brother XX-XXXX" 를 선택합니다.

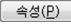
 을 클릭하면 나타나는 [속성] 대화 상자에서 프린터 드라이버 설정을 변경할 수 있습니다 .

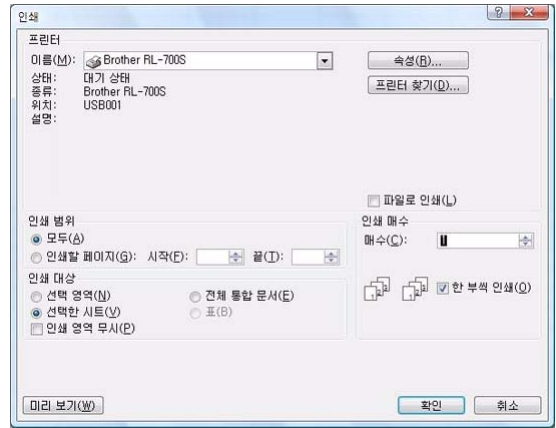

3  을 클릭해서 [인쇄] 대화 상자를 닫습니다.

4 [페이지 레이아웃]을 클릭하면 리본/표준 도구 모음이 나타납니다. 그런 다음 페이지 설정 오른쪽에 있는 표시를 클릭합니다.

[페이지 설정] 대화 상자가 나타납니다 .

5 [용지] 탭을 클릭하고 인쇄할 용지 크기를 선택합니다.

→ 30 페이지에서 추가한 사용자 지정 라벨 크기 중에서 선택합니다 . 또는 새로운 라벨 크기를 만들 수도 있습니다 .

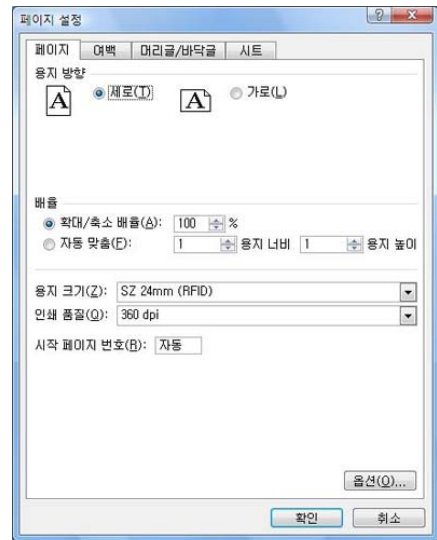

6 [여백] 탭을 클릭하고 페이지 (라벨) 여백을 설정합니다.

7  을 클릭해서 워크시트로 돌아갑니다.

방금 선택한 용지 크기에 맞게 Microsoft® Word 창의 크기가 조정됩니다 . 필요에 따라 문서를 편집합니다 .

8  및  을 클릭한 다음  을 클릭합니다.

지정한 라벨이 인쇄됩니다 .