

brother®

QL-580N

QL-1060N



Handleiding voor de installatie van de software

Nederlands Windows
Mac

LB9156001 (A)

Inleiding

Eigenschappen

P-touch Editor	Eenvoudig een brede reeks gedefinieerde labels maken met een complexe lay-out dankzij het gebruik van lettertypen, sjablonen en illustraties.
Printerstuurprogramma	Hiermee kunt met behulp van P-touch Editor op uw computer labels afdrukken van de aangesloten Brother printer.
P-touch Address Book (alleen voor Windows®)	P-touch Address Book is een softwareprogramma waarmee u een adresboek op de computer maakt en duurzame labels van voorinstelde formaten kunt afdrukken. Met deze eenvoudig te gebruiken software kunt u snel adreslabels en naamplaatjes voor bezoekers maken. Er kunnen ook gegevens uit andere toepassingen (CSV-bestanden of contactgegevens uit Microsoft Outlook) worden geïmporteerd. Er is een vooraf gedefinieerde set opmaakstijlen voor labels beschikbaar. Gebruikers kunnen ook eigen lay-outs maken.

CD-ROM voorzorgsmaatregelen

- Maak geen krassen op de cd-rom.
- Stel de cd-rom niet bloot aan extreem hoge of lage temperaturen.
- Plaats geen zware voorwerpen op de cd-rom en oefen er geen kracht op uit.
- De software op de cd-rom is alleen bedoeld voor gebruik met uw apparaat. De software kan worden geïnstalleerd op meerdere computers voor gebruik op kantoor, etc.
- **Sluit de USB-kabel niet aan op uw computer totdat de software is geïnstalleerd en u wordt gevraagd de USB-kabel aan te sluiten.**

Systeemvereisten

Besturingsomgeving en omgevingsvoorwaarden

Controleer voor de installatie of uw systeemconfiguratie voldoet aan de volgende vereisten.

Besturingssysteem (OS)	Windows®*1	Windows® XP/Windows Vista®/Windows® 7/Windows Server® 2003/2008/2008 R2
	Macintosh®	Mac OS® X 10.3.9-10.6
Vaste schijf	Windows®*1	Schijfruimte: minimaal 70 MB*2
	Macintosh®	Schijfruimte: minimaal 100 MB*2
Interface	Windows®*1	RS-232C*3, USB-poort (USB Spec. protocol 1.1 of 2.0), 10/100 BASE-TX bedraad ethernet
	Macintosh®	USB-poort (USB Spec. protocol 1.1 of 2.0), 10/100 BASE-TX bedraad ethernet
Overige	Cd-romstation	

*1 De computer moet voldoen aan de aanbevelingen van Microsoft® voor het geïnstalleerde besturingssysteem.

*2 Vereiste beschikbare ruimte voor de installatie van de software inclusief alle opties.

*3 De RS-232C interface is vereist bij het afdrukken met ESC/P-opdrachten.



- Microsoft, Windows Vista, Windows Server en Windows zijn ofwel gedeponeerde handelsmerken ofwel handelsmerken van Microsoft Corp. in de Verenigde Staten en/of andere landen.
- Apple, Macintosh en Mac OS zijn handelsmerken van Apple Inc., geregistreerd in de Verenigde Staten en andere landen.
- De namen van andere software of producten die in dit document worden genoemd, zijn handelsmerken of geregistreerde handelsmerken van de respectieve bedrijven die deze hebben ontwikkeld.

1 De software installeren

De namen van de printers in de volgende schermen kunnen verschillen van de naam van uw printer.

De procedure voor installatie van deze onderdelen varieert naargelang het besturingssysteem van de computer.

De installatieprocedure kan zonder vooraankondiging worden gewijzigd.

⚠ Sluit de printer pas op de computer aan wanneer u dat wordt gevraagd.

1. Bij gebruik van Microsoft® Windows®

In dit gedeelte wordt beschreven hoe u P-touch Editor 5.0, P-touch Address Book 1.1, het printerstuurprogramma, de Softwarehandleiding (PDF) en Netwerkhandleiding (PDF) installeert.

Het volgende voorbeeld is voor Windows Vista®.

1 Start de computer en plaats de cd-rom in het cd-rom-station.

✎ Als de cd-rom niet automatisch start, opent u de bestanden op de cd-rom en dubbelklikt u op "Setup.exe".

2 Klik op "Normale installatie".

✎ Onderdelen voor installatie:

1 Normale installatie

P-touch Editor 5.0, P-touch Address Book 1.1, het printerstuurprogramma, de Softwarehandleiding (PDF) en Netwerkhandleiding (PDF).

2 Aangepaste installatie

P-touch Editor 5.0, P-touch Address Book 1.1, het printerstuurprogramma, de Softwarehandleiding (PDF) en Netwerkhandleiding (PDF) kunnen allemaal afzonderlijk worden geïnstalleerd.

3 Hulpprogramma installeren

BRAdmin Light

4 Gebruikershandleiding

Softwarehandleiding (PDF), Netwerkhandleiding (PDF) en koppeling naar de pagina waar u Adobe® Reader® kunt downloaden.



3 Lees de licentieovereenkomst en klik op [Ja] als u met de voorwaarden akkoord gaat.

4 Volg de instructies op uw computerscherm.

5 Schakel het selectievakje in naast de invoegtoepassingen die u wilt installeren, en klik op [Volgende].

- ⚠ Zorg ervoor dat alle Microsoft® Office-toepassingen afgesloten zijn.
- 📄 Raadpleeg de Softwarehandleiding (PDF) voor informatie over het instellen van de invoegtoepassing.

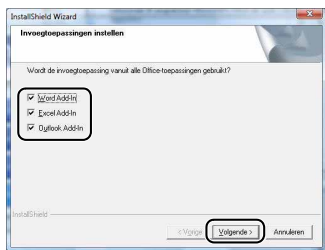

6 Selecteer het gewenste model en klik op [OK]. Volg de instructies op het scherm voor het installeren van het stuurprogramma.



■ Bij gebruik van de USB-interfacekabel

7-1 Selecteer Lokale printer met USB-kabel en klik op [Volgende].



7-2 Volg de instructies op uw computerscherm. Als dit scherm wordt geopend, moet u controleren dat het apparaat aanstaat. Sluit de USB-interfacekabel eerst aan op uw computer en daarna op het apparaat.

Ga nu door naar stap 8 op pagina 5



■ Bij gebruik van de netwerkinterfacekabel

7-1 Selecteer peer-to-peer netwerkprinter en klik op [Volgende].

 Controleer of het apparaat via een LAN-kabel is aangesloten op het netwerk.



7-2 Selecteer Zoek het netwerk op apparaten en kies uit de lijst van gevonden apparaten (aanbevolen). U kunt echter ook het IP-adres of de knooppuntnaam van uw printer invoeren. Klik op [Volgende].

 U kunt het IP-adres en de knooppuntnaam van de printer vinden door de pagina met printerinstellingen af te drukken. Raadpleeg de Netwerkhandleiding (PDF) voor meer informatie.

7-3 Selecteer uw printer.

Ga nu door naar stap 8 op pagina 5

■ Bij gebruik van een gedeelde netwerkprinter

7-1 Selecteer Op netwerk gedeelde printer en klik op de knop [Volgende].

 Controleer of het apparaat via een LAN-kabel is aangesloten op het netwerk.



7-2 Selecteer de wachtrij van uw printer en klik op [OK].

 Neem contact op met uw beheerder als u niet zeker weet welke locatie of printernaam in het netwerk wordt gebruikt.

8 Klik op [Volgende].

- Als u "Ja, pagina weergeven" selecteert, wordt de online pagina voor gebruikersregistratie geopend voordat de installatie wordt voltooid. (aanbevolen)
- Kiest u "Nee, pagina niet weergeven", dan wordt de installatie vervolgd.

9 Klik op [Voltoeien].

10 Start de software.

- Klik op [Start] - [Alle programma's] - [Brother P-touch] - [P-touch Editor 5.0] om P-touch Editor te starten.
- Klik op [Start] - [Alle programma's] - [Brother P-touch] - [P-touch Address Book 1.1] om P-touch Address Book te starten.

 Voor informatie over de software raadpleegt u de → "Softwarehandleiding" (PDF). Om de Gebruikershandleiding (PDF) te openen, kiest u achtereenvolgens [Start] - [Alle programma's] - [Brother P-touch] - [Manuals] - [QL-Series-N] - [Softwarehandleiding].

■ Het hulpprogramma voor configuratie van BRAdmin Light voor Windows installeren

BRAdmin Light wordt gebruikt voor de voorbereidende installatie van op het netwerk aangesloten apparaten van Brother. Het kan tevens worden gebruikt om op uw netwerk te zoeken naar producten van Brother, om de status weer te geven en om algemene netwerkinstellingen, zoals het IP-adres, te configureren.

Kijk voor nadere informatie over BRAdmin Light op <http://solutions.brother.com>. Het volgende voorbeeld is voor Windows Vista®.

- 
- Voor geavanceerder printerbeheer gebruikt u de meest recente versie van Brother BRAdmin Professional, die u kunt downloaden van <http://solutions.brother.com>
 - Wanneer u persoonlijke firewallsoftware gebruikt (bijv. Windows Firewall), kan het zijn dat BRAdmin Light het niet-geconfigureerde apparaat niet waarneemt. In dat geval dient u de persoonlijke firewallsoftware uit te schakelen en BRAdmin Light opnieuw te starten. Start de persoonlijke firewallsoftware opnieuw op nadat de adresgegevens zijn ingesteld.

1 Klik op "Hulpprogramma installeren".

 Dit is hetzelfde scherm dat wordt geopend als wanneer u de cd-rom gebruikt.

**2 Klik op "BRAdmin Light" en volg de instructies op het scherm.**

 Als de Windows Firewall op uw computer is ingeschakeld, verschijnt het bericht 'Wilt u deze applicatie toevoegen aan de lijst met uitzonderingen?'. Controleer uw pc-omgeving en selecteer [Ja] of [Nee].



■ IP-adres, subnetmasker en gateway instellen met BRAdmin Light

1 BRAdmin Light zoekt automatisch naar nieuwe apparaten.

 Als u een DHCP/BOOTP/RARP-server in het netwerk hebt, verkrijgt de printserver zijn IP-adres automatisch en kunt u de volgende stappen overslaan.



2 Dubbelklik op het niet-geconfigureerde apparaat.

 Het standaardwachtwoord is "access."

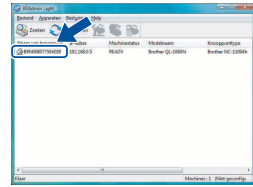

3 Kies STATIC als de Boot-methode. Geef het IP-adres, het subnetmasker en de gateway op en klik op [OK].

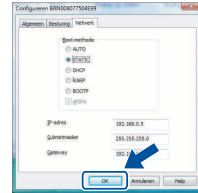

4 De adresgegevens worden naar de printer weggeschreven.

Inleiding

STAP 1

De software installeren
Voor Windows®

STAP 2

Overzicht van etiketten

Zo gebruikt u P-touch Editor Help (voor Windows®)

P-touch Editor Help openen

Het volgende voorbeeld is voor Windows Vista®. De printernamen in de volgende schermafbeeldingen kunnen afwijken van de naam van uw printer.

■ Openen via de knop Start ()

Klik op de knop Start () op de taakbalk en wijs naar [Alle programma's] om P-touch Editor Help te openen. Klik op [Brother P-touch] en [P-touch Editor 5.0 Help].



■ Starten vanuit het dialoogvenster Nieuw/Openen

Als na het starten van P touch Editor 5.0 het dialoogvenster Nieuw/Openen wordt geopend, klikt u op "Help - Hoe".

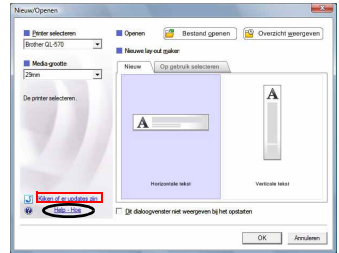

Wanneer u "Kijken of er updates zijn" selecteert, kunt u controleren of er een update voor P-touch Editor beschikbaar is via de website.

■ Starten vanuit P-touch Editor

Klik op het menu Help en selecteer P-touch Editor Help.

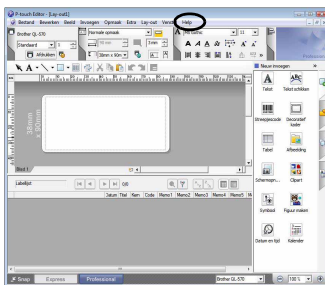

Modus Professional

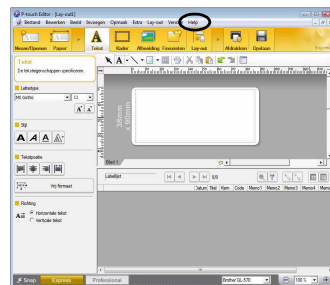

Modus Express

■ Openen vanuit de Snap-modus

Klik met de rechtermuisknop en selecteer P-touch Editor Help.

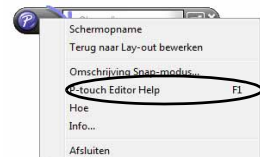

2. Bij gebruik van Mac OS®

In dit gedeelte wordt beschreven hoe P-touch Editor 5.0, fonts, sjablonen voor automatisch indelen, Clip Art en de printerdriver worden geïnstalleerd. Na het installeren van de driver wordt beschreven hoe de driver wordt geconfigureerd.

- ⓘ • Sluit het apparaat pas op de Macintosh® aan nadat de printerdriver is geïnstalleerd. Als het apparaat reeds is aangesloten, maakt u de USB/netwerkkabel los van de Macintosh®.



- Meld u voor het installeren van het apparaat aan als beheerder.

Het volgende voorbeeld is voor Mac OS® X 10.5.7. In de volgende stappen wordt QL-XXX vermeld. Daarbij staat "XXX" voor de naam van uw printer. De printernamen in de volgende schermen kunnen verschillen van de naam van uw eigen printer.

- 1** Start de Macintosh® en plaats de cd-rom in het cd-romstation. Dubbelklik op het cd-rompictogram "QL_Series".



- 2** Klik op de map [Mac OS X] en dubbelklik op [QL-XXX Driver.pkg]. Volg de instructies op het scherm.



- 3** Wanneer de installatie is voltooid en het rechts afgebeelde venster verschijnt, klikt u op [Sluit]. De installatie van het printerstuurprogramma is voltooid. Vervolgens installeert u P-touch Editor 5.0.

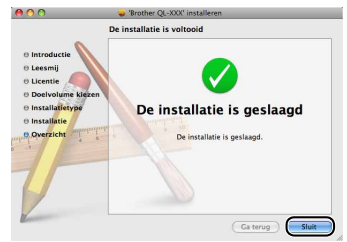

- 4** Dubbelklik op [P-touch Editor 5.0 Installer.mpkg] in de map [Mac OS X]. Het installatieprogramma van P-touch Editor 5.0 wordt gestart. Volg de instructies op het scherm.

- 5** Wanneer de installatie is voltooid en het bericht "Klik op 'Herstart' om de installatie te voltooien" wordt weergegeven, klikt u op [Herstart]. De Macintosh® wordt opnieuw opgestart. De installatie van de software is voltooid.

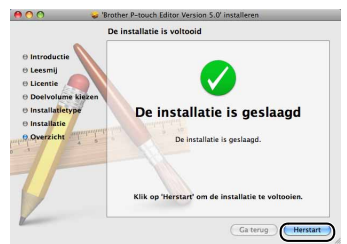

6 Wanneer de computer opnieuw is opgestart, sluit u de USB/LAN-kabel op het apparaat aan.

- ! Het waarschuwingslabel is over de USB-poort op het apparaat aangebracht. Verwijder dit en sluit dan de USB-kabel aan.

7 Sluit de USB/LAN-kabel aan op een USB/LAN-poort op de Macintosh®. Druk op de AAN/UIT-schakelaar (⏻) op het apparaat om de printer aan te zetten.

- ✎ Wanneer het apparaat op de Macintosh® wordt aangesloten via een USB-hub, kan het zijn dat de verbinding niet goed functioneert. Sluit het apparaat vervolgens rechtstreeks aan op de USB-poort van de Macintosh®.

8 (Mac OS® X 10.3.9-10.4.x) Dubbelklik op het station waar Mac OS® X is geïnstalleerd en klik achtereenvolgens op [Applications] - [Utilities] - [Printer Setup Utility].
(Mac OS® X 10.5.x-10.6) Klik achtereenvolgens op [Apple spijkskaart] - [Systeem Voorkeuren] en "Print & Fax". Klik vervolgens op .

■ Bij gebruik van de USB-interfacekabel

9 (Mac OS® X 10.3.9) Klik op [Voeg toe] en kies USB boven aan het scherm. Selecteer QL-XXX in de lijst en klik nogmaals op [Voeg toe] toe om de printer aan de Printer Setup Utility toe te voegen.
(Mac OS® X 10.4.x-10.6) Klik op [Voeg toe]/ . Kies QL-XXX in de lijst en klik op [Voeg toe] om de printer toe te voegen aan Printerconfiguratie/Print & Fax.

- ✎ Voor Mac OS® X 10.4.x: druk op [Voeg toe] toe en voeg de printer toe met de aansluiting BRPTUSB. (Hierdoor verschijnt er een foutvenster als er een afdrukfout optreedt.) Stel de gewenste printernaam in.

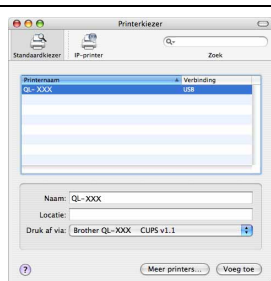

Ga door naar stap 10.

■ Bij gebruik van de netwerkkinterfacekabel (eenvoudige netwerkconfiguratie)

9-1 Klik op [Voeg toe].
 (Mac OS® X 10.3.9) Maak de rechts weergegeven selectie.
 (Mac OS® X 10.4.x-10.6) Ga naar de volgende stap.



9-2 Selecteer QL-XXX in de lijst en klik nogmaals op [Voeg toe] toe om de printer aan de Printer Setup Utility toe te voegen.

(Mac OS® X 10.3.9)



(Mac OS® X 10.4.x)

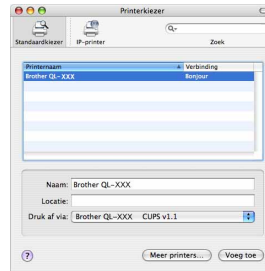

(Mac OS® X 10.5)

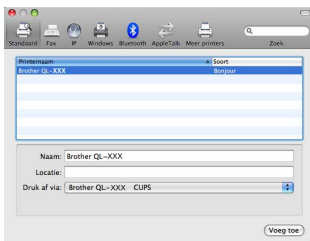

Ga door naar stap 10.

■ Bij gebruik van de netwerkkinterfacekabel (handmatige netwerkconfiguratie)

9 (Mac OS® X 10.3.9) Klik op [Voeg toe] toe en selecteer IP Printing boven aan het scherm. Typ het IP-adres van de printer in het vak met het printeradres. Selecteer QL-XXX in de lijst en klik nogmaals op [Voeg toe] toe om de printer aan de Printer Setup Utility toe te voegen.

(Mac OS® X 10.4.x-10.6) Klik op [Voeg toe] en kies IP-printer / IP boven aan het scherm. Typ het IP-adres van de printer in het adresvak. Selecteer QL-XXX in de lijst en klik nogmaals op [Voeg toe] toe om de printer aan de Printer Setup Utility toe te voegen.

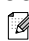
 Geef als Wachtrijnaam de waarde BRNxxxxxxxxxxxx op, waarbij xxxxxxxxxxxx het Ethernet-adres is.



10 Als het scherm met de printerlijst/Print & Fax weer verschijnt, dient u te controleren dat "QL-XXX" is toegevoegd voordat u het scherm sluit.

Nu kunt u het apparaat gebruiken.

 Raadpleeg P-touch Editor Help voor nadere informatie over software.

■ Het hulpprogramma voor configuratie BRAdmin Light op de Mac® installeren

BRAdmin Light wordt gebruikt voor de voorbereidende installatie van op het netwerk aangesloten apparaten van Brother. Het kan tevens worden gebruikt om op uw netwerk te zoeken naar producten van Brother, om de status weer te geven en om algemene netwerkinstellingen, zoals het IP-adres, te configureren.

Kijk voor nadere informatie over BRAdmin Light op <http://solutions.brother.com>

 Wanneer u persoonlijke firewallsoftware gebruikt, kan het zijn dat BRAdmin Light het niet-geconfigureerde apparaat niet waarneemt. In dat geval dient u de persoonlijke firewallsoftware uit te schakelen en het met BRAdmin Light opnieuw te proberen. Start de persoonlijke firewallsoftware opnieuw op nadat de adresgegevens zijn ingesteld.

1 Dubbelklik op "BRAdmin Light.pkg" in de map [Mac OS X].
Het installatieprogramma voor BRAdmin Light wordt opgestart. Volg de instructies op uw computerscherm.



2 Wanneer de installatie is voltooid en het bericht verschijnt om te laten weten dat de software is geïnstalleerd, klikt u op [Close].
BRAdmin Light is nu geïnstalleerd.



■ IP-adres, subnetmasker en gateway instellen met BRAdmin Light

1 Klik op [Bibliotheek] - [Printers] - [Brother]-[P-touch Utilities] - [BRAdmin Light.jar].
BRAdmin Light zoekt automatisch naar nieuwe apparaten.

 Als u een DHCP/BOOTP/RARP-server in het netwerk hebt, verkrijgt de printserver zijn IP-adres automatisch en kunt u de volgende stappen overslaan.



BRAdmin Light.jar

2 Dubbelklik op het niet-geconfigureerde apparaat.

 Het standaardwachtwoord is "access."

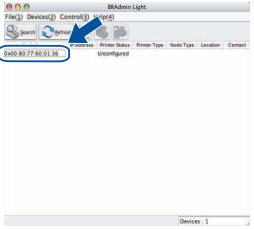

3 Kies STATIC als de Boot-methode. Geef het IP-adres, het subnetmasker en de gateway op en klik op [OK].

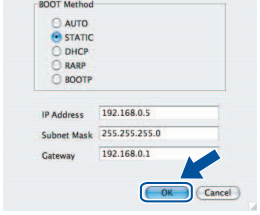

4 De adresgegevens worden naar de printer weggeschreven.

Zo gebruikt u P-touch Editor Help (voor Mac OS®)

P-touch Editor Help openen

Het volgende voorbeeld is voor Mac OS® X 10.4.9. De printernamen in de volgende schermafbeeldingen kunnen afwijken van de naam van uw printer.

■ Starten vanuit het dialoogvenster "New/Open" (Nieuw/Openen)

Klik op "Help - How To" (Help - Hoe) in het dialoogvenster "New/Open" (Nieuw/Openen).

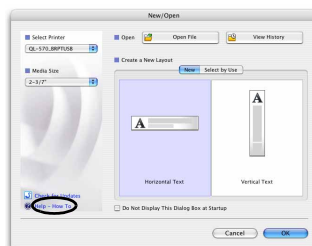

■ Starten vanuit P-touch Editor

Om P-touch Editor Help te openen, klikt u op het menu Help en selecteert u "P-touch Editor Help".

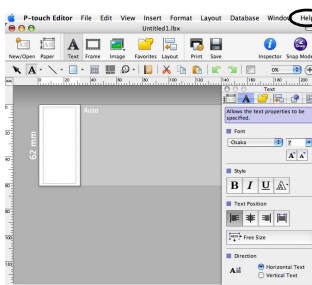

2 Algemene procedures

In dit hoofdstuk wordt de algemene procedure voor het maken van etiketten beschreven.

■ Aansluiten op de PC

1 Stel de gegevens voor het etiket op.

Tekst kan rechtstreeks via P-touch Editor worden ingevoerd, of kan uit een van de Microsoft® Office applicaties worden gekopieerd.

P-touch Editor bevat een set uiteenlopende bewerkfuncties, waarmee u uw etiketten naar wens kunt indelen en opmaken.

- Tekst invoeren in P-touch Editor
- Tekst kopiëren uit Microsoft® Office (voor Windows®)

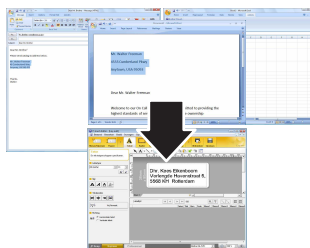
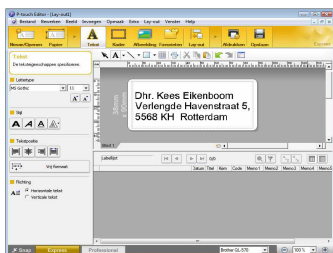

Raadpleeg de Help voor informatie over het maken van etiketten.

2 Druk het etiket af.

Druk het etiket af op de Brother QL-printer.

Dhr. Kees Eikenboom
Verlengde Havenstraat 5,
5568 KH Rotterdam

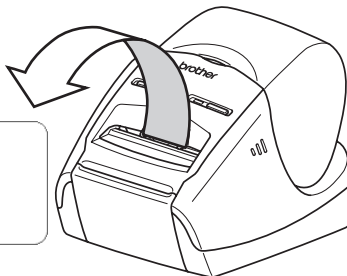

Raadpleeg de Help voor informatie over het afdrucken van etiketten.

⚠ Verwijder etiketten uit de uitvoer om te voorkomen dat papier vastloopt.

■ Gebruik het apparaat zonder dit aan te sluiten op de PC (alleen QL-580N)

1 Maak de etiketgegevens en stuur deze naar de printer. (Zie het hoofdstuk over de P-touch Transfer Manager in de Softwarehandleiding (PDF).)

2 Gebruik de opdracht P-touch Template om de overgebrachte sjabloon af te drukken. (Raadpleeg de handleidingen op de cd-rom voor meer informatie over de functie P-touch Template.)

Inleiding

**STAP
1**

De software installeren

Voor Windows®

Voor Macintosh®

**STAP
2**

Overzicht van etiketten

brother®