

brother[®]

PocketJet

GUÍA DEL USUARIO
DE SOFTWARE P-TOUCH EDITOR

PJ-623/PJ-663
Impresora portátil

Introducción

Las impresoras portátiles Brother modelos PJ-623 y PJ-663 (con Bluetooth) son compatibles con muchas aplicaciones de software de Windows® y Macintosh®, y permiten imprimir un documento de tamaño A4, carta o legal casi en cualquier lugar en el que necesite trabajar. Las impresoras también son compatibles con muchos dispositivos portátiles, imprimen texto simple o texto con formato desde aplicaciones de impresión personalizadas. Las impresoras también se suministran con P-touch Editor, una aplicación de software de diseño y formato de documentos, que dispone de numerosas funciones y que puede ayudarle a crear formularios y plantillas personalizadas y guardarlos en la memoria de la impresora. Esta guía le mostrará cómo descargar y gestionar estos archivos utilizando P-touch Transfer Manager y P-touch Library.

Aviso importante

- El contenido de este documento y las especificaciones de este producto están sujetos a cambio sin previo aviso.
- Brother se reserva el derecho a realizar cambios sin previo aviso en las especificaciones y materiales contenidos en este documento y no se hará responsable por los daños (incluidos los resultantes) causados por la confianza en los materiales presentados, que incluyen pero no se limitan a errores tipográficos u otros errores relacionados con las publicaciones.
- Las imágenes de pantalla en este documento pueden diferir según el sistema operativo del ordenador y el modelo del producto.
- Antes de utilizar la impresora, asegúrese de leer todos los documentos que se incluyen con la impresora para obtener información sobre la seguridad y el funcionamiento correcto.

Símbolos utilizados en este documento

En este documento se utilizan los siguientes símbolos.



Este símbolo muestra la información o las indicaciones que se deben seguir. Si no se tienen en cuenta, pueden producirse daños o fallos en el funcionamiento.



Este símbolo indica notas que proporcionan la información o las indicaciones que pueden ayudarle a comprender mejor y utilizar el producto con mayor eficacia.

Acerca de este documento

Este documento (en formato PDF) se incluye en el CD-ROM.



Nota

Si utiliza Adobe® Reader® para ver este documento en el ordenador, el cursor cambia a  cuando el cursor se coloca sobre un vínculo. Haga clic en el vínculo para abrir la página correspondiente. Para obtener más información sobre cómo utilizar Adobe® Reader®, consulte el archivo de ayuda que se incluye con Adobe® Reader®.

Tabla de contenido

1	Cómo instalar/desinstalar el software P-touch Editor	1
	Instalación del software P-touch Editor	1
	Desinstalación del software P-touch Editor	2
2	Cómo utilizar P-touch Editor	3
	Uso de P-touch Editor	3
	Inicio de P-touch Editor	3
	Modos de funcionamiento	5
	Uso de la ayuda de P-touch Editor	10
	Visualización del archivo de ayuda de P-touch Editor	10
	Impresión del archivo de ayuda de P-touch Editor	12
3	Cómo utilizar P-touch Transfer Manager y P-touch Library	13
	Uso de P-touch Transfer Manager	13
	Inicio de P-touch Transfer Manager	13
	Transferencia de plantillas u otros datos del ordenador a la impresora	15
	Copia de seguridad de plantillas u otros datos guardados en la impresora	19
	Eliminación de todos los datos guardados en la impresora	20
	Uso de P-touch Library	21
	Inicio de P-touch Library	21
	Apertura y edición de plantillas	22
	Impresión de plantillas	23
	Búsqueda de plantillas u otros datos	23

1

Cómo instalar/desinstalar el software P-touch Editor

P-touch Editor permite crear plantillas con varios tipos de diseños.

Consulte el archivo de ayuda de P-touch Editor para obtener muestras de diseño de plantilla e información sobre cómo crear, imprimir y guardar las plantillas.

Para descargar el último controlador y software, visite el sitio web de Brother Solutions Center:
<http://solutions.brother.com>

Instalación del software P-touch Editor

- 1 Introduzca el CD-ROM en la unidad de CD-ROM del ordenador.



- 2 Haga clic en [**Software del PC (Windows)**] y, a continuación, en [**P-touch Editor 5.0**].
- 3 Siga las instrucciones en pantalla para instalar el software.
- 4 Haga clic en [**Finalizar**] para cerrar la pantalla de instalación.



Determinadas funciones no se pueden utilizar si el controlador de impresora no está instalado. Para obtener información sobre la instalación del controlador de impresora, consulte la Guía del usuario.

Desinstalación del software P-touch Editor

- 1 Para Windows® XP:**
En **[Panel de control]**, vaya a **[Agregar o quitar programas]**.
Aparece el cuadro de diálogo **[Agregar o quitar programas]**.

Para Windows Vista® / Windows® 7:
En **[Panel de control]**, vaya a **[Programas]** y abra **[Programas y características]**.
Aparece el cuadro de diálogo **[Desinstalar o cambiar un programa]**.
- 2** Seleccione **[Brother P-touch Editor 5.0]** y haga clic en **[Quitar]** (XP) / **[Desinstalar]** (Windows Vista® / Windows® 7).
- 3** Haga clic en **[Aceptar]**.
Se inicia la operación de desinstalación. Una vez eliminado el software del ordenador, aparece el cuadro de diálogo **[Mantenimiento completado]**.
- 4** Cierre el cuadro de diálogo **[Agregar o quitar programas]** (XP) / **[Programas y características]** (Windows Vista® / Windows® 7).
Así concluye la desinstalación del software de actualización de P-touch Editor / P-touch.

Las siguientes explicaciones y procedimientos describen Windows Vista® y pueden variar según el sistema operativo del ordenador. En las capturas de pantalla, se muestra “XX-XXXX” para representar el número de modelo de la impresora.

Uso de P-touch Editor

Inicio de P-touch Editor

- 1 Haga clic en [Inicio]-[Todos los programas]-[Brother P-touch]-[P-touch Editor 5.0].

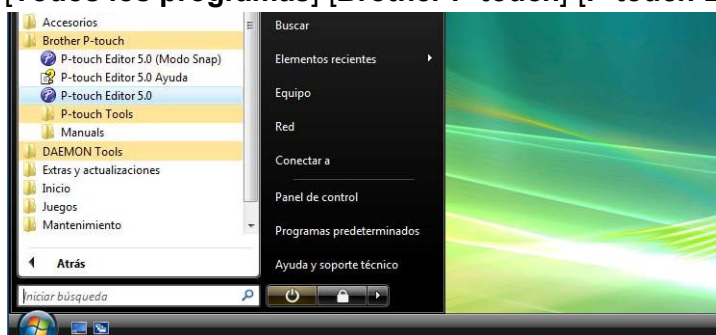

Cuando se inicia P-touch Editor, se muestra el cuadro de diálogo **[Nuevo/Abrir]**. Este cuadro de diálogo permite seleccionar si desea crear una nueva plantilla o abrir una plantilla existente.



Nota

- También puede iniciar P-touch Editor mediante accesos directos, si optó por la creación de accesos directos durante la instalación.
 - Icono de acceso directo en el escritorio: haga doble clic para iniciar P-touch Editor
 - Icono de acceso directo en la barra Inicio rápido: haga clic para iniciar P-touch Editor
- Para cambiar la manera en que funciona P-touch Editor cuando se inicia, haga clic en **[Herramienta]-[Opciones]** en la barra de menús de P-touch Editor para mostrar el cuadro de diálogo **[Opciones]**. En la ficha **[General]**, seleccione la configuración que desee en el cuadro de lista **[Operaciones]** en **[Configuración de inicio]**. Normalmente, se seleccionará **[Mostrar cuadro de diálogo Nuevo/Abrir]**.

- 2 Seleccione una opción en el cuadro de diálogo **[Nuevo/Abrir]** y haga clic en **[Aceptar]**.

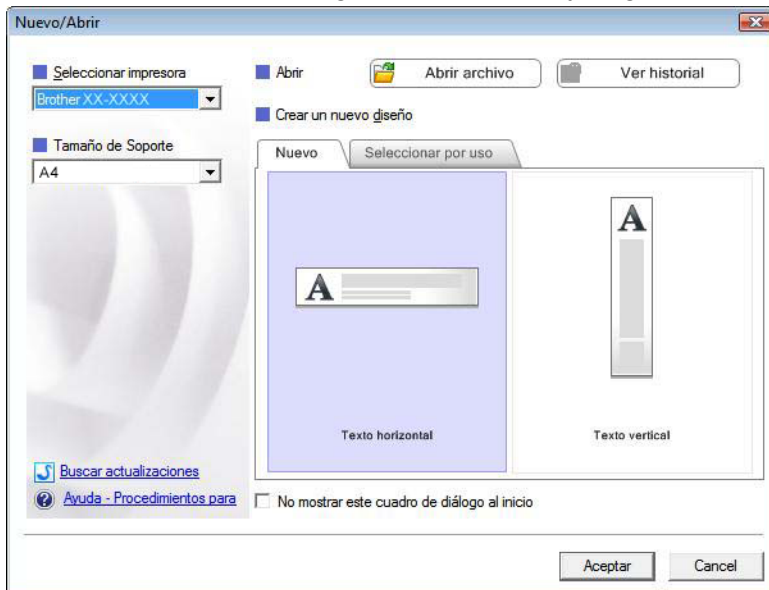

- En este cuadro de diálogo se puede seleccionar la impresora y el tamaño del soporte.
- Haga clic en **[Abrir archivo]** para mostrar el cuadro de diálogo **[Abrir]**, donde puede seleccionar y abrir una plantilla previamente guardada.
- Haga clic en **[Ver historial]** para abrir el cuadro de diálogo **[Historial]**, donde puede seleccionar y abrir plantillas guardadas recientemente.
- Haga clic en **[Nuevo]** para seleccionar la orientación que desee (vertical u horizontal) y crear una nueva plantilla.
- Haga clic en **[Seleccionar por uso]** para crear una nueva plantilla basada en cómo se utilizará.
- Haga clic en **[Ayuda - Procedimientos para]** para ver el archivo de ayuda de P-touch Editor. El archivo de ayuda le muestra paso a paso cómo crear una plantilla.
- Haga clic en **[Buscar actualizaciones]** para buscar en línea una versión más actualizada de P-touch Editor. Si hay disponible una versión más reciente, el navegador web del ordenador abrirá el sitio web de Brother Solutions Center, desde donde puede descargar la última versión.

Modos de funcionamiento

P-touch Editor tiene tres modos de funcionamiento distintos: modo **[Express]**, modo **[Professional]** y modo **[Snap]**. Puede alternar fácilmente entre los modos mediante los botones de selección de modo.

■ Modo **[Express]**

Este modo permite crear, de manera rápida y sencilla, plantillas que incluyen texto e imágenes. A continuación, se explica la pantalla del modo **[Express]**.

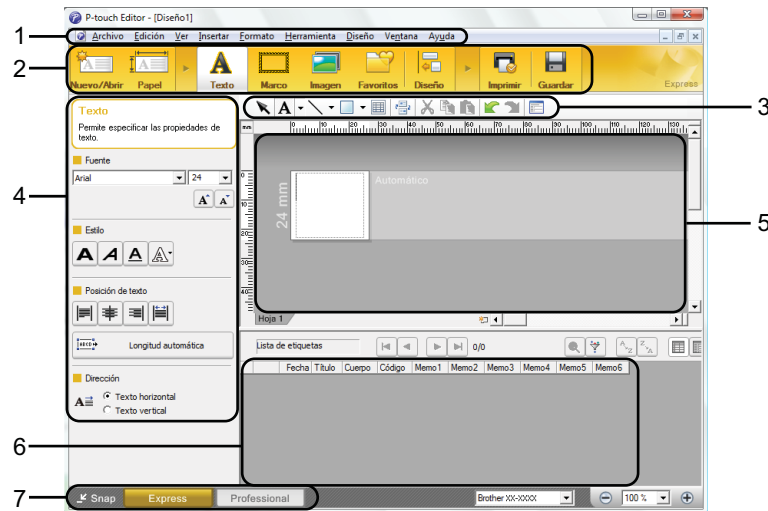

1 Barra de menús

Ofrece acceso a todos los comandos disponibles, que se agrupan bajo el título de cada menú (**[Archivo]**, **[Edición]**, **[Ver]**, **[Insertar]**, etc.) según su función.

2 Barra de comandos

Ofrece acceso a los comandos que se utilizan con frecuencia, como **[Nuevo/Abrir]**, **[Papel]**, **[Texto]**, **[Marco]**, **[Imagen]**, etc.

3 Barra de herramientas Dibujo/Editar

Proporciona herramientas para seleccionar objetos, introducir texto, dibujar gráficos, etc.

4 Barra de propiedades

Permite editar las propiedades del texto, gráficos, etc.

5 Ventana de plantillas

Proporciona el área donde se crean y editan las plantillas.

6 Ventana de base de datos

Muestra el contenido de una base de datos conectada o una lista de etiquetas que se pueden utilizar para añadir contenido a las plantillas.

7 Botones de selección de modo

Permiten cambiar a otro modo de funcionamiento.



Nota

- Puede mostrar y ocultar distintas barras de herramientas y ventanas con los comandos del menú **[Ver]**.
 - Para obtener información sobre cómo utilizar el modo **[Express]**, consulte el archivo de ayuda de P-touch Editor.
-

■ Modo [Professional]

Este modo permite crear plantillas con una amplia gama de herramientas y opciones avanzadas. A continuación, se explica la pantalla del modo [Professional].

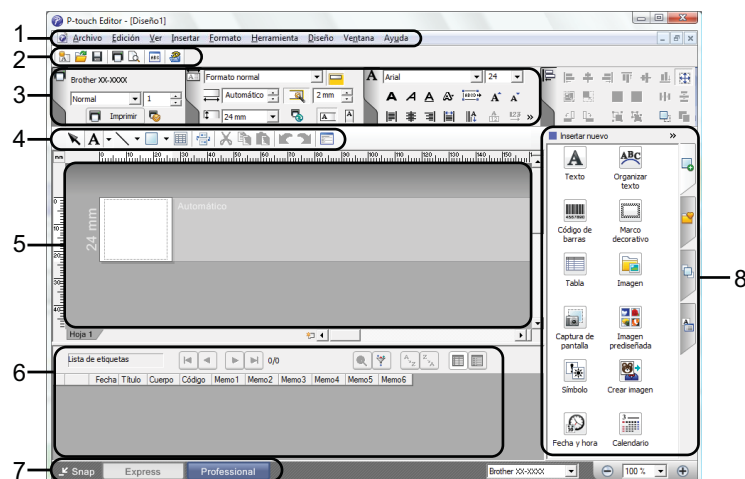

1 Barra de menús

Ofrece acceso a todos los comandos disponibles, que se agrupan bajo el título de cada menú ([Archivo], [Edición], [Ver], [Insertar], etc.) según su función.

2 Barra de herramientas estándar

Ofrece acceso a los comandos que se utilizan con frecuencia, como Nuevo diseño, Abrir, Guardar, Imprimir, etc.

3 Paleta de propiedades

Ofrece acceso a las paletas Imprimir, Papel, Texto y Diseño. Haga clic en la parte izquierda de cada paleta para mostrar/ocultar las propiedades disponibles.

4 Barra de herramientas Dibujo/Editar

Proporciona herramientas para seleccionar objetos, introducir texto, dibujar gráficos, etc.

5 Ventana de plantillas

Proporciona el área donde se crean y editan las plantillas.

6 Ventana de base de datos

Muestra el contenido de una base de datos conectada o una lista de etiquetas que se pueden utilizar para añadir contenido a las plantillas.

7 Botones de selección de modo

Permiten cambiar a otro modo de funcionamiento.

8 Barra lateral

Proporciona acceso a distintas fichas que permiten insertar y aplicar formato al texto, códigos de barra, tablas, etc., cambiar el orden de los objetos para crear una plantilla o establecer la configuración avanzada.



Nota

- Puede mostrar y ocultar distintas barras de herramientas y ventanas con los comandos del menú **[Ver]**.
 - Para obtener información sobre cómo utilizar el modo **[Professional]**, consulte el archivo de ayuda de P-touch Editor.
-

■ Modo [Snap]

Este modo permite capturar todo o una parte del contenido de la pantalla del ordenador, imprimirlo como una imagen y guardarlo para utilizarlo más adelante.

- 1 Haga clic en el botón de selección del modo [Snap]. Se muestra el cuadro de diálogo [Descripción del modo Snap].



- 2 Haga clic en [Aceptar]. Se muestra la paleta del modo [Snap].



Nota

- Si activa la casilla de verificación [No volver a mostrar este cuadro de diálogo] en el cuadro de diálogo [Descripción del modo Snap], cambiará al modo [Snap] la próxima vez sin mostrar el cuadro de diálogo.
- También puede iniciar P-touch Editor en el modo [Snap] haciendo clic en [Inicio]-[Todos los programas]-[Brother P-touch]-[P-touch Editor 5.0 (Modo Snap)].
- Para obtener información sobre cómo utilizar el modo [Snap], consulte el archivo de ayuda de P-touch Editor.

Uso de la ayuda de P-touch Editor

Visualización del archivo de ayuda de P-touch Editor

En esta sección se explica cómo utilizar el archivo de ayuda de P-touch Editor.

Inicio desde el menú [Inicio]

Haga clic en [Inicio]-[Todos los programas]-[Brother P-touch]-[P-touch Editor 5.0 Ayuda].

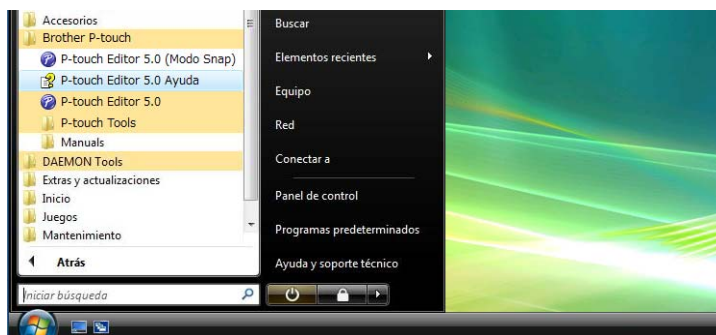

Inicio desde el cuadro de diálogo [Nuevo/Abrir]

Cuando inicie P-touch Editor y se muestre el cuadro de diálogo [Nuevo/Abrir], haga clic en [Ayuda - Procedimientos para].

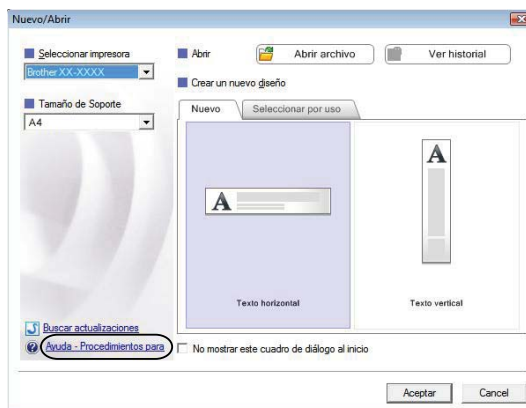

Inicio desde P-touch Editor

- En el modo **[Express]** o el modo **[Professional]**:
Haga clic en el menú **[Ayuda]** y seleccione **[Ayuda de P-touch Editor]**.

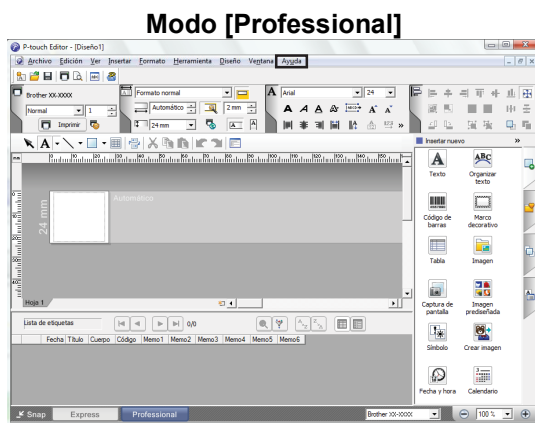
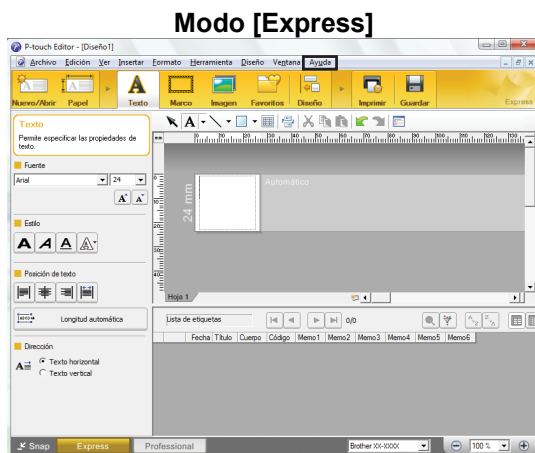

- En el modo **[Snap]**:
Coloque el puntero del ratón dentro de la paleta del modo **[Snap]** para que se muestre el puntero de flecha de cuatro direcciones (el puntero de “movimiento”), haga clic con el botón derecho del ratón y después seleccione **[Ayuda de P-touch Editor]**.

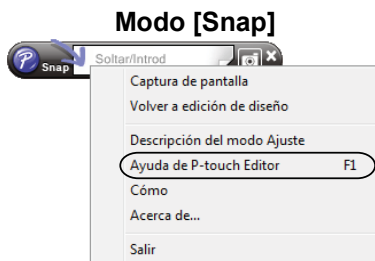

Nota

También puede pulsar la tecla **[F1]** para abrir el archivo de ayuda de P-touch Editor.

Impresión del archivo de ayuda de P-touch Editor

Puede imprimir el contenido del archivo de ayuda de P-touch Editor para futuras consultas.

- 1 En la ficha [**Contenido**], seleccione el contenido que desee imprimir.
- 2 Haga clic en [**Imprimir**] en la barra de herramientas.
- 3 Seleccione el rango de temas que desee imprimir y haga clic en [**Aceptar**].

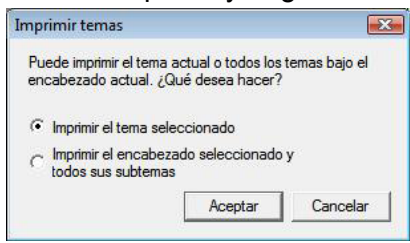

- 4 Especifique la [**Impresora**] y haga clic en [**Imprimir**].

Cómo utilizar P-touch Transfer Manager y P-touch Library

P-touch Transfer Manager

Este programa permite transferir plantillas y otros datos a la impresora y guardar copias de seguridad de los datos en el ordenador.

Una vez utilizado P-touch Transfer Manager para transferir los datos a la impresora, se utiliza P-touch Template para enviar datos de texto a la impresora que se insertarán a la plantilla y se imprimirán. Para obtener información sobre P-touch Template, descargue el manual de P-touch Template (solo en inglés) desde el sitio web Brother Solutions Center: <http://solutions.brother.com>

Seleccione su región y su país. A continuación, seleccione su producto y haga clic en **[Manuales]**.

P-touch Library

Este programa permite utilizar el ordenador para administrar las plantillas de P-touch y otros datos. Puede utilizar P-touch Library para imprimir plantillas.

Uso de P-touch Transfer Manager

Inicio de P-touch Transfer Manager

Haga clic en **[Inicio]-[Todos los programas]-[Brother P-touch]-[P-touch Tools]-[P-touch Transfer Manager 2.1]**.

Cuando se inicia P-touch Transfer Manager, se muestra la ventana principal.



Nota

También puede iniciar P-touch Transfer Manager desde P-touch Editor.

Haga clic en **[Archivo]-[Transferir plantilla]**.

Ventana principal

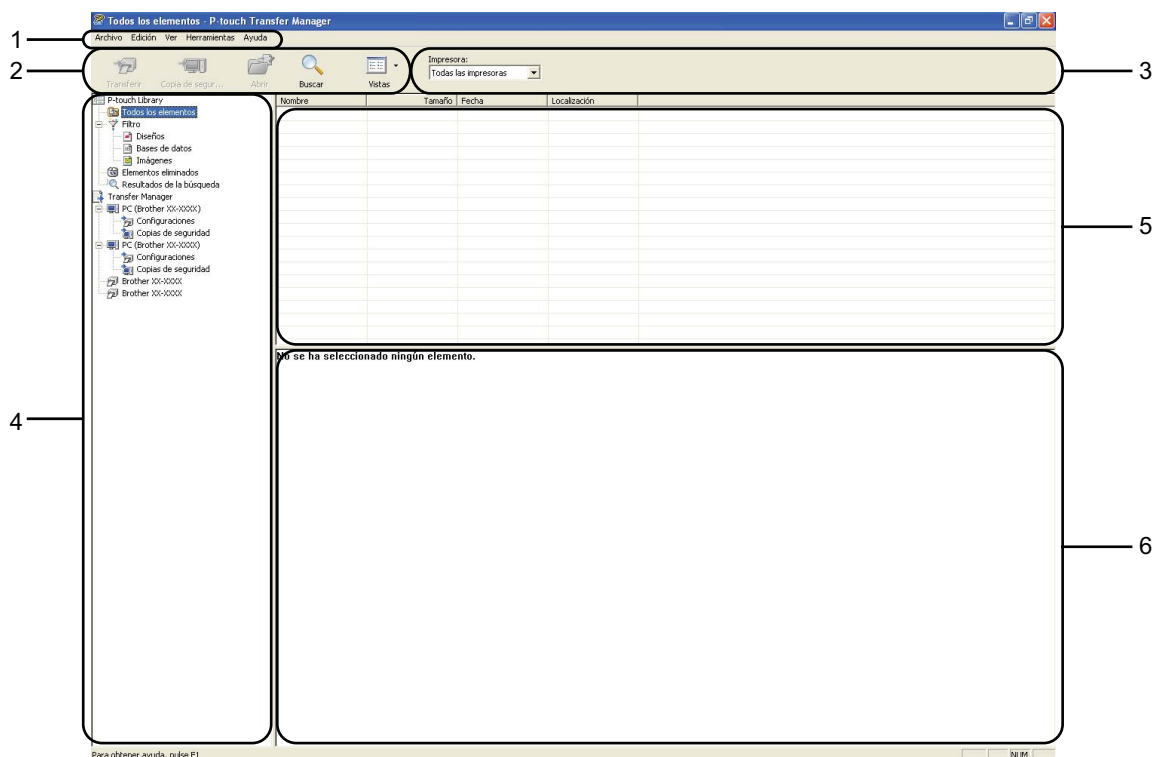

1 Barra de menús

Ofrece acceso a varios comandos, que se agrupan bajo el título de cada menú ([**A**rchivo], [**E**dición], [**V**er], [**H**erramientas] y [**A**yuda]) según su función.

2 Barra de herramientas

Ofrece acceso a los comandos que se utilizan con frecuencia.

3 Selector de impresora

Permite seleccionar a qué impresora se transferirán los datos. Cuando seleccione una impresora, solo se mostrarán en la lista de datos aquellos datos que se pueden enviar a la impresora seleccionada.

4 Lista de carpetas

Muestra una lista de carpetas e impresoras. Cuando selecciona una carpeta, las plantillas de la carpeta seleccionada se muestran en la lista de plantillas.

Si selecciona una impresora, se muestran las plantillas actuales y otros datos almacenados en la impresora.

5 Lista de plantillas

Muestra una lista de plantillas en la carpeta seleccionada.

6 Vista previa

Muestra una vista previa de las plantillas de la lista de plantillas.

Explicaciones de los iconos de la barra de herramientas

Icono	Nombre del botón	Función
	Transferir	Transfiere plantillas y otros datos del ordenador a la impresora (disponible solo para conexión USB).
	Copia de seguridad	Recupera las plantillas y otros datos almacenados en la impresora y los guarda en el ordenador (disponible solo para conexión USB).
	Abrir	Abre la plantilla seleccionada.
	Buscar	Permite buscar plantillas u otros datos que están almacenados en P-touch Library.
	Vistas	Cambia el estilo de visualización de los archivos.

Transferencia de plantillas u otros datos del ordenador a la impresora

Utilice el procedimiento siguiente para transferir plantillas del ordenador a la impresora.

Esta función solo está disponible cuando el ordenador y la impresora se conectan mediante USB.

- 1 Conecte el ordenador y la impresora mediante USB y encienda la impresora. El nombre del modelo de la impresora se muestra en la lista de carpetas. Si selecciona una impresora en la lista de carpetas, se muestran las plantillas actuales y otros datos almacenados en la impresora.
- 2 Seleccione la impresora a la que desea transferir la plantilla u otros datos.

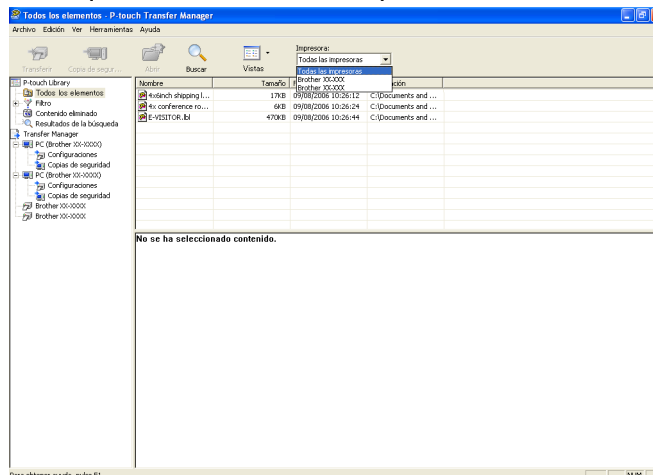

- Haga clic con el botón derecho del ratón en la carpeta [**Configuraciones**], seleccione [**Nuevo**] y, a continuación, cree una nueva carpeta.

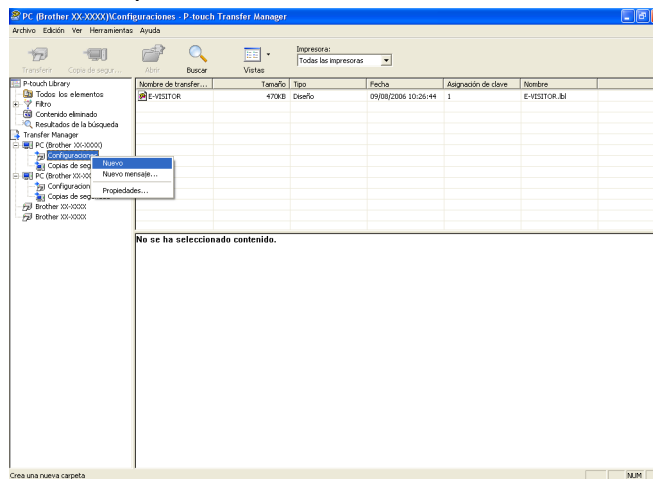

En el ejemplo anterior, se creó la carpeta [**Transfer**].

- Arrastre la plantilla u otros datos que desee transferir y colóquelos en la nueva carpeta.

Puede buscar plantillas u otros datos seleccionando [**Todos los elementos**] o seleccionando una de las categorías en [**Filtro**], como [**Diseños**].

Al transferir varias plantillas u otros datos, arrastre todos los archivos que desee transferir y colóquelos en la nueva carpeta.

A cada archivo se le asigna un número de clave (ubicación en la memoria de la impresora) cuando se coloca en la nueva carpeta.

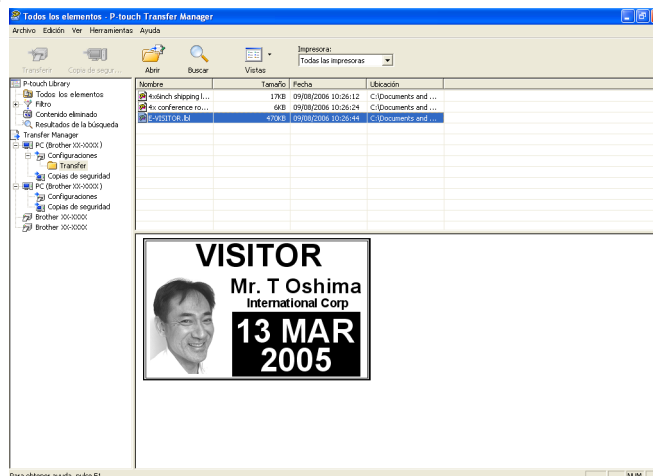

- 5 Para cambiar el número de clave asignado a un elemento, haga clic con el botón derecho del ratón en el elemento, seleccione **[Asignación de clave]** y, a continuación, seleccione el número de clave que desee.

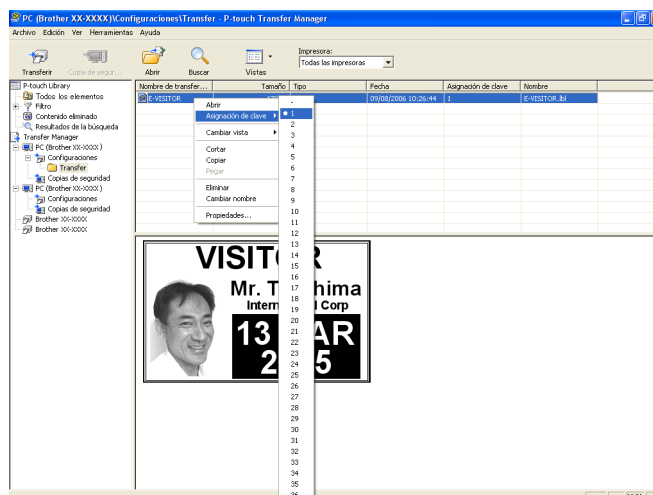

 **Nota**

- A todos los datos que se transfieren a la impresora se les asigna un número de clave.
- Si la plantilla u otros datos transferidos a la impresora tienen el mismo número de clave que otra plantilla que ya está almacenada en la impresora, la nueva plantilla sobrescribirá la anterior. Puede confirmar las asignaciones de número de clave de las plantillas guardadas en la impresora haciendo una copia de seguridad de las plantillas u otros datos (consulte *Copia de seguridad de plantillas u otros datos guardados en la impresora* en la página 19).
- Si la memoria de la impresora está llena, elimine una o más plantillas de la memoria de la impresora. (consulte *Copia de seguridad de plantillas u otros datos guardados en la impresora* en la página 19).

- 6 Para cambiar los nombres de las plantillas u otros datos que se transferirán, haga clic en el elemento deseado e introduzca el nuevo nombre. El número de caracteres utilizados para los nombres de la plantilla puede limitarse según el modelo de la impresora.

- 7 Seleccione la carpeta que contiene las plantillas u otros datos que desee transferir y, a continuación, haga clic en **[Transferir]**. Se mostrará un mensaje de confirmación.



 **Nota**

- También puede transferir elementos individuales a la impresora sin añadirlos a una carpeta. Seleccione la plantilla u otros datos que desee transferir y, a continuación, haga clic en **[Transferir]**.
- Se pueden seleccionar y transferir varios elementos y carpetas en una sola operación.

- 8 Haga clic en **[Aceptar]**.

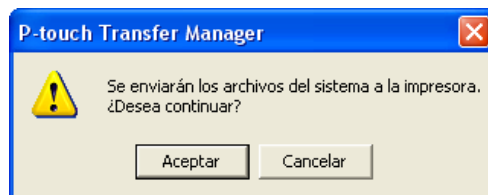

Las plantillas, carpetas u otros datos seleccionados se transfieren a la impresora.

Copia de seguridad de plantillas u otros datos guardados en la impresora

Utilice el siguiente procedimiento para recuperar las plantillas u otros datos almacenados en la impresora y guardarlos en el ordenador.



- Esta función solo está disponible cuando el ordenador y la impresora se conectan mediante USB.
- Las plantillas u otros datos de copia de seguridad no se pueden editar en el ordenador.
- Según el modelo de impresora, es posible que las copias de seguridad de plantillas u otros datos realizados desde un modelo de impresora no se puedan transferir a otro modelo de impresora.

3

- 1 Conecte el ordenador y la impresora mediante USB y encienda la impresora.
El nombre del modelo de la impresora se muestra en la lista de carpetas.
Si selecciona una impresora en la lista de carpetas, se muestran las plantillas actuales y otros datos almacenados en la impresora.
- 2 Seleccione la impresora desde la que desee realizar la copia de seguridad y, a continuación, haga clic en **[Copia de seguridad]**.
Se muestra un mensaje de confirmación.

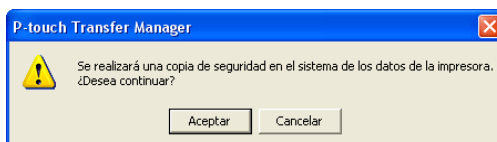

- 3 Haga clic en **[Aceptar]**.
Se crea una nueva carpeta debajo de la impresora en la lista de carpetas. El nombre de la carpeta se basa en la fecha y hora de la copia de seguridad. Todas las plantillas y otros datos de la impresora se transfieren a la nueva carpeta y se guardan en el ordenador.

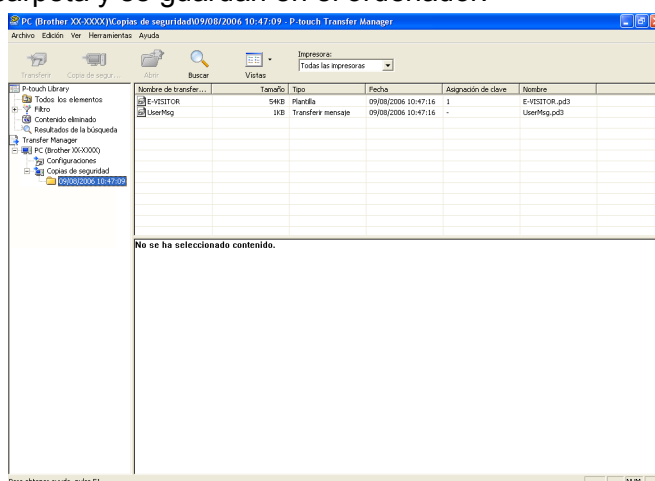

Eliminación de todos los datos guardados en la impresora

Utilice el siguiente procedimiento para eliminar todas las plantillas u otros datos guardados en la impresora.



Esta función solo está disponible cuando el ordenador y la impresora se conectan mediante USB.

- 1 Conecte el ordenador y la impresora mediante USB y encienda la impresora. El nombre del modelo de la impresora se muestra en la lista de carpetas.
- 2 Haga clic con el botón derecho del ratón en la impresora y, a continuación, seleccione **[Eliminar todo]**.

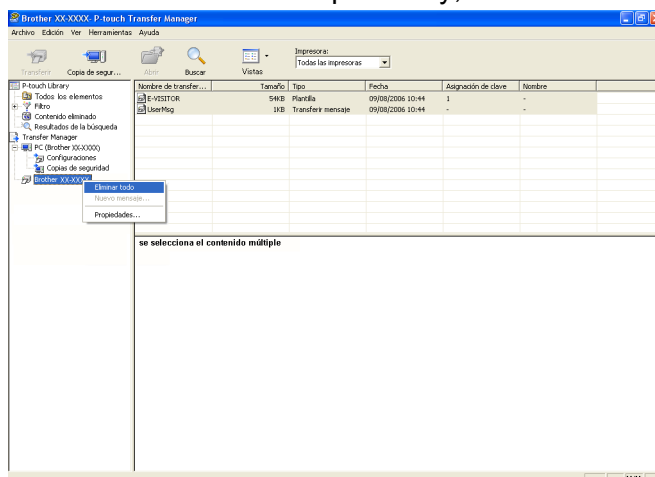

Se muestra un mensaje de confirmación.

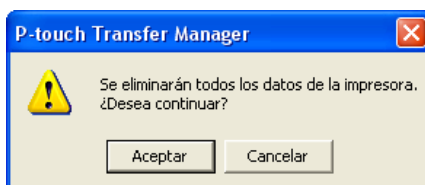

- 3 Haga clic en **[Aceptar]**. Se eliminan todas las plantillas y otros datos guardados en la impresora.

Uso de P-touch Library

Inicio de P-touch Library

Haga clic en [Inicio]-[Todos los programas]-[Brother P-touch]-[P-touch Tools]-[P-touch Library 2.1]. Cuando se inicie P-touch Library, se mostrará la ventana principal.

Ventana principal

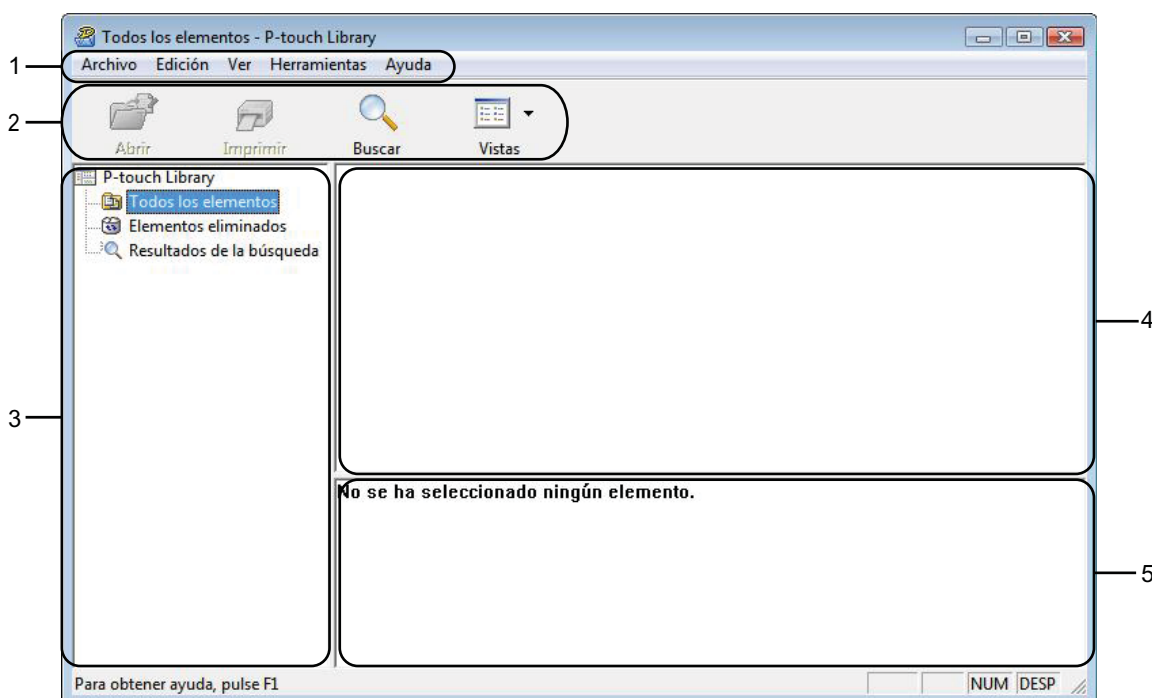

1 Barra de menús

Ofrece acceso a todos los comandos disponibles, que se agrupan bajo el título de cada menú ([Archivo], [Edición], [Ver], [Herramientas] y [Ayuda]) según su función.

2 Barra de herramientas

Ofrece acceso a los comandos que se utilizan con frecuencia.

3 Lista de carpetas

Muestra una lista de carpetas. Cuando selecciona una carpeta, las plantillas u otros datos de la carpeta seleccionada se muestran en la lista de plantillas.





4 Lista de plantillas

Muestra una lista de las plantillas u otros datos en la carpeta seleccionada.

5 Vista previa

Muestra una vista previa de las plantillas u otros datos seleccionados en la lista de plantillas.

Explicaciones de los iconos de la barra de herramientas

Icono	Nombre del botón	Función
	Abrir	Abre la plantilla seleccionada.
	Imprimir	Imprime la plantilla seleccionada.
	Buscar	Permite buscar plantillas u otros datos que están almacenados en P-touch Library.
	Vistas	Cambia el estilo de visualización de los archivos.

Apertura y edición de plantillas

Seleccione la plantilla que desee abrir o editar y, a continuación, haga clic en **[Abrir]**.

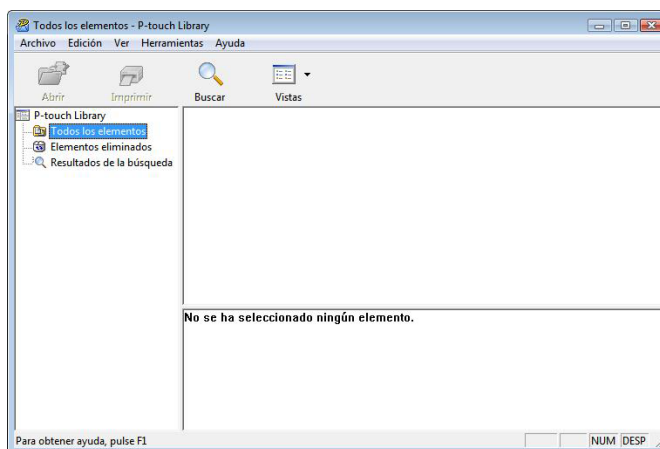

Se iniciará el programa que está asociado con la plantilla y podrá editar la plantilla.

Nota

El programa que se inicia depende del tipo de archivo seleccionado. Por ejemplo, si selecciona una plantilla de P-touch, se inicia P-touch Editor.

Impresión de plantillas

Seleccione la plantilla que desee imprimir y haga clic en **[Imprimir]**.

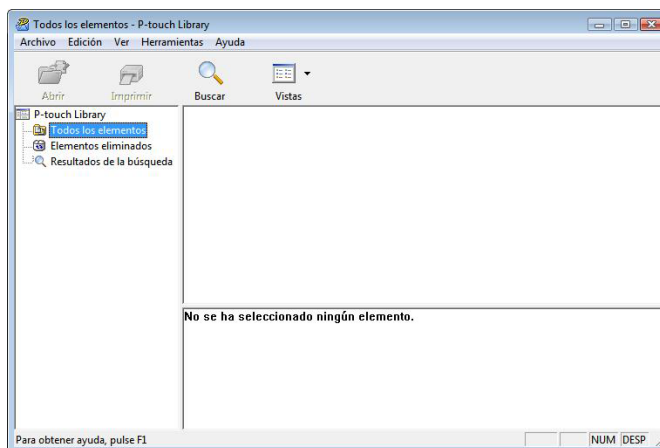

La plantilla se imprime con la impresora conectada.

Búsqueda de plantillas u otros datos

Puede buscar plantillas u otros datos registrados en P-touch Library.

- 1 Haga clic en **[Buscar]**.
Se muestra el cuadro de diálogo **[Buscar]**.

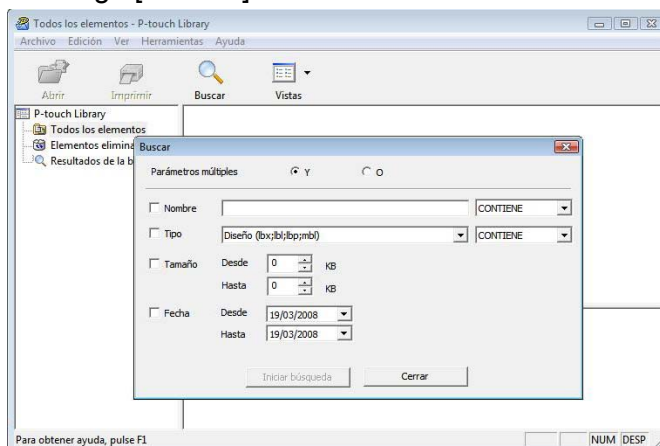

- 2 Especifique los criterios de búsqueda.
Están disponibles los siguientes criterios de búsqueda.

Configuración	Detalles
Parámetros múltiples	Determina cómo busca el programa cuando se especifican varios criterios. Si selecciona [Y] , el programa busca archivos que cumplan todos los criterios. Si selecciona [O] , el programa busca archivos que cumplan algunos de los criterios.
Nombre	Permite buscar una plantilla u otros datos mediante la especificación del nombre del archivo.
Tipo	Permite buscar una plantilla u otros datos mediante la especificación del tipo de archivo.
Tamaño	Permite buscar una plantilla u otros datos mediante la especificación del tamaño del archivo.
Fecha	Permite buscar una plantilla u otros datos mediante la especificación de la fecha del archivo.

- 3 Haga clic en **[Iniciar búsqueda]**.
Comienza la búsqueda.

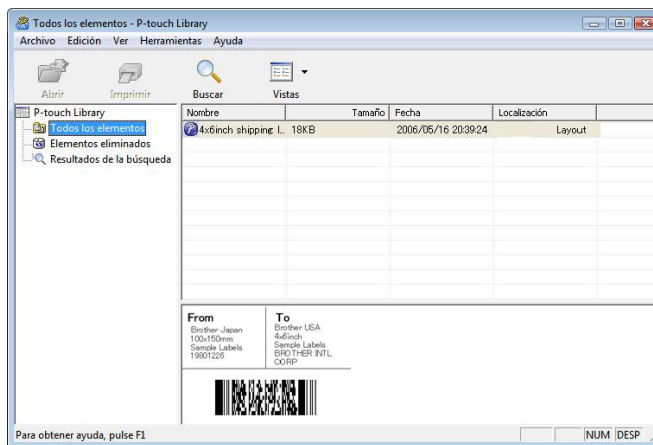

- 4 Cierre el cuadro de diálogo **[Buscar]**.
Los resultados de la búsqueda se pueden confirmar haciendo clic en **[Resultados de la búsqueda]** en la lista de carpetas.

Nota

Puede registrar las plantillas u otros datos en P-touch Library arrastrando y soltando los archivos en la carpeta **[Todos los elementos]** o en la lista de carpetas. También puede configurar P-touch Editor para que registre plantillas en P-touch Library de forma automática, con el siguiente procedimiento.

- 1 En el menú P-touch Editor, seleccione **[Herramienta]-[Opciones]**.
- 2 En el cuadro de diálogo **[Opciones]**, haga clic en **[Configuración de registro]** en la ficha **[General]**.
- 3 Seleccione el intervalo para registrar las plantillas creadas con P-touch Editor y, a continuación, haga clic en **[Aceptar]**.

brother[®]