

Brugsanvisning

QL-700

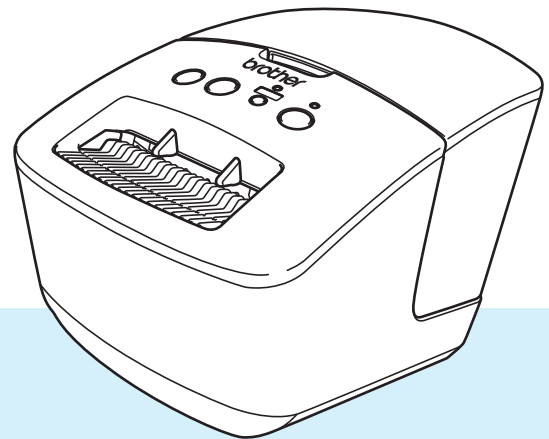

Introduktion

Vigtig meddelelse

- Dette dokumentets indhold og dette produkts specifikationer kan ændres uden varsel.
- Brother forbeholder sig retten til uden varsel at foretage ændringer af de indeholdte specifikationer og materialer og kan ikke holdes ansvarlig for nogen skader (herunder følgeskader), der skyldes anvendelse af det præsenterede materiale, herunder, men ikke begrænset til, typografiske fejl og andre fejl i forbindelse med publikationerne.
- Skærbillederne i dette dokument kan variere afhængigt af din computers operativsystem, din produktmodel og softwareversion.
- Inden du bruger labelprinter, skal du læse alle de dokumenter, der fulgte med printer, så du kender til sikkerhed og anvendelse.
- Der kan være forskelle mellem din printer og den printer, der vises i illustrationerne.
- De tilgængelige forbrugsstoffer kan variere afhængigt af landet.

Tilgængelige manualer

Besøg Brother support-websiden på support.brother.com, og klik på **Manualer** på siden for din model for at downloade de nyeste brugsanvisninger.



Produktsikkerhedsguide ¹	Denne vejledning indeholder sikkerhedsoplysninger; læs den, inden du bruger printer.
Hurtig installationsvejledning ¹	Denne vejledning indeholder grundlæggende information om brug af printer.
Brugsanvisning ²	Denne vejledning indeholder yderligere oplysninger om printerens indstillinger og drift, tip til fejlfinding og vedligeholdelsesinstruktioner.

¹ Trykt brugsanvisning i kassen.

² PDF-brugsanvisning på Brother support-websiden.



Symboler, der anvendes i denne vejledning

Følgende symboler bruges i hele denne vejledning:

 ADVARSEL	Angiver en potentielt farlig situation, der – hvis produktet håndteres, uden at de følgende advarsler og instruktioner følges – kan medføre dødsfald eller alvorlig personskade.
 FORSIGTIG	Angiver en potentielt farlig situation, som kan resultere i mindre eller moderate personskader, hvis den ikke undgås.
VIGTIGT!	Angiver oplysninger eller anvisninger, der skal følges. Hvis de ignoreres, kan det medføre skader eller fejlfunktioner.
 Bemærk!	Viser bemærkninger, der indeholder oplysninger eller anvisninger, som kan hjælpe dig til bedre at forstå produktet og bruge det mere effektivt.

Generelle forholdsregler

DK-rulle (DK-label og DK-tape)

- Brug kun originalt Brother-tilbehør og forbrugsstoffer (med mærkerne  , ). BRUG IKKE uautoriseret tilbehør eller uautoriserede forbrugsstoffer.
- Hvis labelen sættes på en våd, snavset eller fedtet overflade, vil den muligvis nemt skalle af. Inden du sætter labelen på, skal du rengøre den overflade, som etiketten skal sættes på.
- DK-ruller bruger termopapir eller film, hvis farver kan falme, eller de kan skalle af, hvis de udsættes for ultraviolet lys, vind eller regn.
- Udsæt IKKE DK-rullerne for direkte sollys, høje temperaturer, høj luftfugtighed eller støv. Opbevares på et køligt, mørkt sted. Brug DK-rullerne rimeligt hurtigt, efter at du har åbnet emballagen.
- Hvis labelens trykte overflade ridses med en fingernegl eller med metalgenstande, eller hvis du rører den trykte overflade med fugtige eller våde hænder, kan farven ændre sig eller falme.
- SÆT IKKE labels på personer, dyr eller planter. Desuden må du aldrig sætte labels på offentlig eller privat ejendom uden tilladelse.
- Da enden af DK-rullen er designet til ikke at klæbe til labelspolen, vil den sidste label muligvis ikke blive afskåret korrekt. Hvis det sker, skal du fjerne de resterende labels, sætte en ny DK-rulle i og udskrive den sidste labeligen.
Bemærk: For at tage hensyn til dette kan det antal DK-labels, som hver DK-rulle indeholder, være større end det antal, der er angivet på emballagen.
- Når en label fjernes, efter at den har været sat på en overflade, kan en del af labelen blive siddende tilbage.
- Inden du bruger cd-/dvd-labels, skal du sørge for at følge instruktionerne vedrørende påsætning af cd-/dvd-etiketter i brugervejledningen til din cd-/dvd-afspiller.
- BRUG IKKE cd/dvd-labels i en cd-/dvd-afspiller med slids-drev.
- PIL IKKE en cd/dvd-label af, når den først er sat på cd'en/dvd'en. Det kan ske, at et tyndt lag ryger af, hvilket vil medføre, at disken beskadiges.
- SÆT IKKE cd/dvd-labels på cd/dvd-diske, der er designet til at bruges sammen med inkjetprintere. Labels skaller nemt af disse diske, og anvendelse af diske med afskallede labels kan medføre beskadigelse eller tab af data.
- Hvis du sætter cd-/dvd-labels på, skal du bruge den applikator, der følger med cd-/dvd-etiketrullerne. Hvis du ikke gør det, kan cd-/dvd-afspilleren blive beskadiget.
- Brugerne påtager sig det fulde ansvar for påsætning af cd-/dvd-labels. Brother påtager sig intet ansvar for nogen tab eller skader, der skyldes forkert brug af cd-/dvd-labels.
- Pas på ikke at tabe DK-rullen.
- DK-ruller bruger termopapir og termofilm. Både labelen og udskriften vil falme med sollys og varme. BRUG IKKE DK-ruller til udendørs formål, der kræver holdbarhed.
- Afhængigt af stedet, materialet og miljøforholdene kan labels gå løs eller blive umulige at fjerne, eller farven på labels kan ændre sig eller smitte af på andre genstande. Inden en label bruges, skal omgivelserne og materialet kontrolleres. Test labelen ved at sætte et lille stykke af den på et ikke iøjnefaldende område af den relevante overflade.

Indholdsfortegnelse

Afsnit I Grundlæggende betjening

1	Konfiguration af labelprinteren	2
	Beskrivelse af dele.....	2
	Forside.....	2
	Bagside.....	3
	Tilslutning af netledningen.....	4
	Indsætning af DK-rullen.....	5
	Sådan tændes og slukkes P-touch.....	7
2	Udskrivning med en computer (P-touch Editor)	8
	Installation af printerdriveren og software på en computer.....	8
	Tilslutning af labelprinteren til en computer.....	8
	Udskrivning fra en computer.....	9
	Tilgængelige programmer.....	9
	Oprettelse af labels fra computeren.....	10
	Påsætning af labels.....	11
	Installation af printerdriveren og software på en computer, der ikke har forbindelse til internettet....	11

Afsnit II Program

3	Sådan bruges P-touch Editor	13
	Windows.....	13
	Start af P-touch Editor.....	13
	Udskrivning med P-touch Editor.....	15
	Mac.....	17
	Start af P-touch Editor.....	17
	Funktionstilstande.....	18
4	Sådan bruges P-touch Editor Lite (kun Windows)	19
	Layoutvindue.....	19
5	Sådan bruges P-touch Address Book (kun Windows)	23
	Start af P-touch Address Book.....	23
	Oprettelse af en ny kontaktperson.....	26
6	Sådan bruges P-touch Library (kun Windows)	28
	Start af P-touch Library.....	28
	Åbning og redigering af skabeloner.....	30
	Udskrivning af skabeloner.....	31
	Søgning efter skabeloner.....	32

7	Sådan opdateres P-touch Software	34
	Opdatering af P-touch Editor og P-touch Address Book (kun Windows)	34
	Opdatering af firmwaren	36
	Windows	36
	Mac	38
 Afsnit III Appendiks		
8	Nulstilling af labelprinteren	41
	Nulstilling af enhedsindstillinger til fabriksindstillingerne ved hjælp af labelprinterens knapper	41
9	Vedligeholdelse	42
	Udvendig rengøring af enheden	42
	Rengøring af labeludgangen	42
	Selvrensende printhoved	42
10	Fejlfinding	43
	Oversigt	43
	Problemer med installation af driver (Windows)	43
	Indikatorer på displayet	44
	Udskrivningsproblemer	45
	Versionsoplysninger	48
11	Produktspecifikationer	49
	Labelprinterspecifikationer	49
	Driftsmiljø	49
12	Udskrivning direkte fra anden Windows-software	50
	Indstilling af printerdriveren	50
	Fanen Grundlæggende	51
	Fanen Avanceret	51
	Fanen Andre	52
	Udskrivning fra anden Windows-software	53



Grundlæggende betjening

Konfiguration af labelprinteren	2
Udskrivning med en computer (P-touch Editor)	8

1

Konfiguration af labelprinteren

1

Beskrivelse af dele

Forside

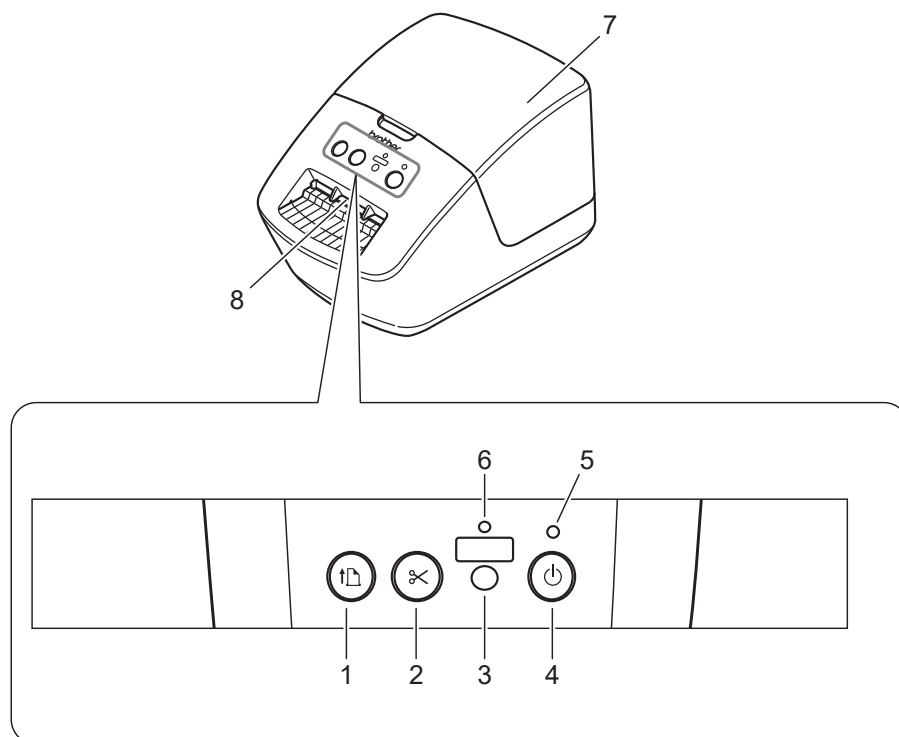

- 1 Fremføringsknap
- 2 Afskæringsknap
- 3 Editor Lite-knap
- 4 Tænd/sluk-knap

- 5 Status-LED
- 6 Editor Lite-LED
- 7 DK-rullerummets dæksel
- 8 Labeludgang

Bagside

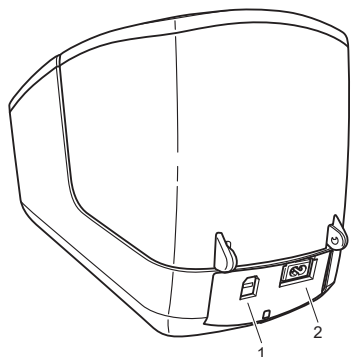

1 USB-port

2 Jævnstrømstik

Tilslutning af netledningen

Tilslut netledningen til printeren. Tilslut derefter netledningen til en stikkontakt.

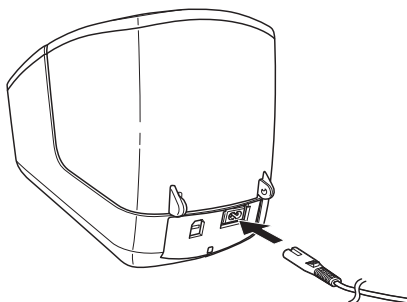

VIGTIGT!

Brug ikke din printer på steder, hvor strømkildens spænding er anderledes end printerens angivne spænding. Yderligere oplysninger om den tilhørende spænding kan findes under *Produktspecifikationer* på side 49.

Indsætning af DK-rullen

- 1 Hold på printerens forside, og løft DK-rullerummets dæksel for at åbne det.

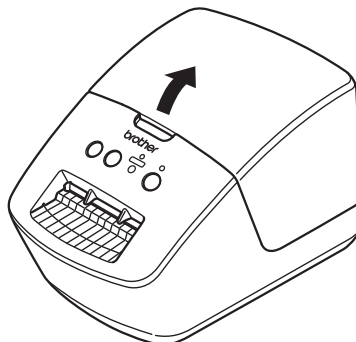

- 2 Placer DK-rullen i spolestyret (1).
 - Sørg for, at spolearmen (2) er sat godt fast i spolestyret.
 - Sørg for, at stabilisatoren (3) glider ind i hakket på printerens.

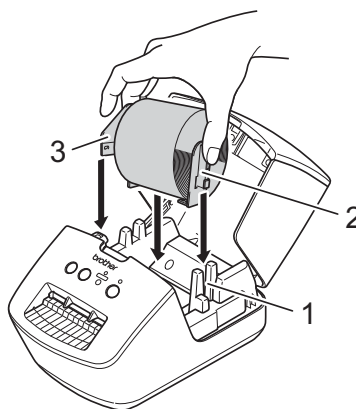

- 3 Før DK rullen gennem printeren.
 - Bring DK-rullens kant på linje med labeludgangens lodrette kant.
 - Kontrollér, at DK-rullen er ført lige, så labelerne ikke bliver skæve.

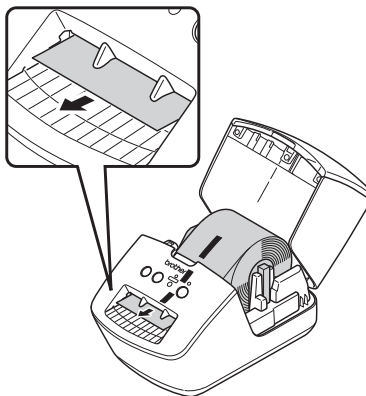

- Skub den første label gennem labeludgangen, indtil enden kommer ud af udgangen som vist.

4 Luk DK-rullerummets dæksel.

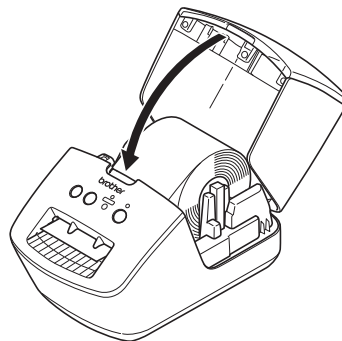

VIGTIGT!

- Efterlad ikke udskrevne labels i printeren. Det vil medføre, at labelen sidder fast.
 - Når printeren ikke er i brug, skal du fjerne alle DK-ruller fra printerens indre og lukke DK-rullerummets dæksel for at forhindre, at der samles støv og snavs i printeren.
-

Sådan tændes og slukkes P-touch

Tænd: Tryk på tænd/sluk-knappen (⏻) for at tænde printeren. Status-LED'en lyser grønt.

VIGTIGT!

- Hvis udstansede DK-labels er installeret, justeres enden af labelen automatisk, når du trykker på tænd/sluk-knappen.
 - Hvis en anden label er indstillet, skal du trykke på fremføringsknappen (⏪) for at justere enden af labelen.
-

Sluk: Tryk på tænd/sluk-knappen (⏻) igen, og hold den nede for at slukke printeren.

Installation af printerdriveren og software på en computer

Hvis du vil udskrive fra din Windows-computer eller Mac, skal du installere printerdriveren, P-touch Editor og andre programmer på din computer.

Software til Windows:

Printerdriver, P-touch Editor, P-touch Address Book, P-touch Update Software

Software til Mac:

Printerdriver, P-touch Editor, P-touch Update Software



Bemærk!

Se *Installation af printerdriveren og software på en computer, der ikke har forbindelse til internettet* på side 11, hvis computeren ikke har forbindelse til internettet.

- 1 Besøg install.brother, og download installationsprogrammet for den nyeste software og de nyeste manualer.
- 2 Dobbeltklik på den downloadede EXE-fil (Windows) eller DMG-fil (Mac), og følg vejledningen på skærmen for at fortsætte med installationen.
- 3 Luk dialogboksen, når installationen er fuldført.

Tilslutning af labelprinter til en computer

Du kan tilslutte printer til en Windows-computer eller Mac via et USB-kabel.

- 1 Kontrollér, at printeren er slukket, inden USB-kablet tilsluttes.
- 2 Tilslut USB-kablet til USB-porten bag på printer og derefter til computeren.

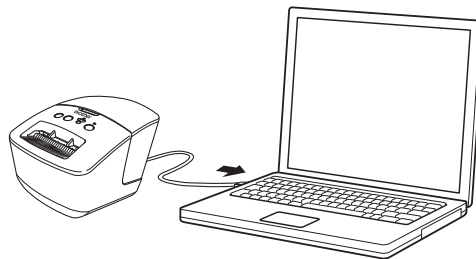

- 3 Tænd printeren.

Udskrivning fra en computer

Tilgængelige programmer

For at printeren kan bruges effektivt, findes der flere programmer og funktioner.

Du skal installere printerdriveren for at bruge disse programmer.

Besøg install.brother, og download installationsprogrammet for programmerne og printerdriveren.

Program	Windows	Mac	Egenskaber
P-touch Editor	✓	✓	Designer og udskriver brugerdefinerede labels med integrerede tegneværktøjer, tekst med forskellige skrifttyper og typografier, importerede grafikbilleder og stregekoder.
P-touch Library	✓		Administrere og udskriver P-touch Editor-skabeloner. Du kan bruge P-touch Library til udskrivning af skabeloner. Dette program installeres med P-touch Editor.
P-touch Update Software	✓	✓	Opdaterer software til den seneste version.
P-touch Address Book	✓		Udskriver adresselabels ved hjælp af en adressedatabase.

Oprettelse af labels fra computeren

Denne printer har forskellige udskrivningsmetoder.

Det følgende beskriver fremgangsmåden til at udskrive fra en computer med P-touch Editor eller P-touch Address Book.

- 1 Start P-touch Editor eller P-touch Address Book, og åbn derefter dokumentet, som du vil udskrive.
- 2 Opret et labeldesign.
- 3 Kontroller indstillingerne for afskæring.
- 4 Vælg **Filer > Udskriv**, eller klik på ikonet **Udskriv**.

Indstillinger for afskæring

Indstillingerne for afskæring giver dig mulighed for at angive, hvordan elementet skal fremføres og afskæres, når det udskrives. Brug printerdriveren til at vælge afskæringsindstillingen, når du udskriver fra computeren.

Autoklip	Klip ved slut	Billede
Nej	Ja	
Nej	Nej	
Ja	Ja eller nej	

Påsætning af labels

- 1 Træk bagsiden af labelen.
- 2 Placer labelen, og tryk derefter hårdt fra øverst til nederst med fingeren for at sætte labelen på.



Bemærk!

Det kan være svært at sætte labels på overflader, som er våde, snavsede eller ujævne. Labelerne vil muligvis nemt ryge af disse overflader.

Installation af printerdriveren og software på en computer, der ikke har forbindelse til internettet

- 1 På en computer med forbindelse til internettet skal du besøge support.brother.com, vælge din model og åbne siden **Downloads**.
- 2 Vælg operativsystemet for den computer, der ikke har forbindelse til internettet.
- 3 Download de filer, du skal bruge.

VIGTIGT!

Du skal downloade mindst printerdriveren og P-touch Editor til computeren for at bruge printeren.

Windows

- Brug ikke **Software-/Dokument-installationsprogram**, da det skal bruge en aktiv internetforbindelse.
- Download hver enkelt type software individuelt, f.eks. **Printerdriver** eller **P-touch Editor**.

Mac

Download den **fulde softwarepakke**.

- 4 Kopiér den downloadede EXE-fil (Windows) eller DMG-fil (Mac) fra mappen Downloads til et flytbart medie (f.eks. et USB-flashdrev eller en CD-ROM).
- 5 Kopiér de downloadede filer fra det flytbare medie til den computer, der ikke har forbindelse til internettet.
- 6 Dobbeltklik på de downloadede filer, og følg vejledningen på skærmen for at fortsætte med installationen.
- 7 Luk dialogboksen, når installationen er fuldført.



Program

Sådan bruges P-touch Editor	13
Sådan bruges P-touch Editor Lite (kun Windows)	19
Sådan bruges P-touch Address Book (kun Windows)	23
Sådan bruges P-touch Library (kun Windows)	28
Sådan opdateres P-touch Software	34

Hvis du vil bruge din labelprinter sammen med din computer, skal du installere P-touch Editor og printerdriveren.

Du kan finde de nyeste drivere og software ved at besøge support.brother.com og gå til siden **Download** for din model.

Windows

Start af P-touch Editor

1 Start P-touch Editor .

■ Windows 7:

Klik på **Start > Alle programmer > Brother P-touch > P-touch Editor 5.2**, eller dobbeltklik på genvejsikonet **P-touch Editor 5.2** på skrivebordet.

■ Windows 8/Windows 8.1:

Klik på **P-touch Editor 5.2** på skærmen **Apps**, eller dobbeltklik på ikonet **P-touch Editor 5.2** på skrivebordet.

■ Windows 10:

Klik på **Start > P-touch Editor 5.2** under **Brother P-touch**, eller dobbeltklik på ikonet **P-touch Editor 5.2** på skrivebordet.

2 Når P-touch Editor starter, skal du vælge, om du vil oprette en ny skabelon eller åbne et eksisterende layout.

Bemærk!

Hvis du vil ændre den måde, P-touch Editor fungerer på, når det starter, skal du klikke på **Værktøjer > Indstillinger** i menulinjen P-touch Editor for at få vist dialogboksen **Indstillinger**. På venstre side skal du vælge overskriften **Generelt** og derefter vælge den ønskede indstilling i listeboksen **Handlinger** under **Startindstillinger**. Fabriksindstillingen er **Vis Ny visning**.

3 Vælg en af de viste indstillinger:

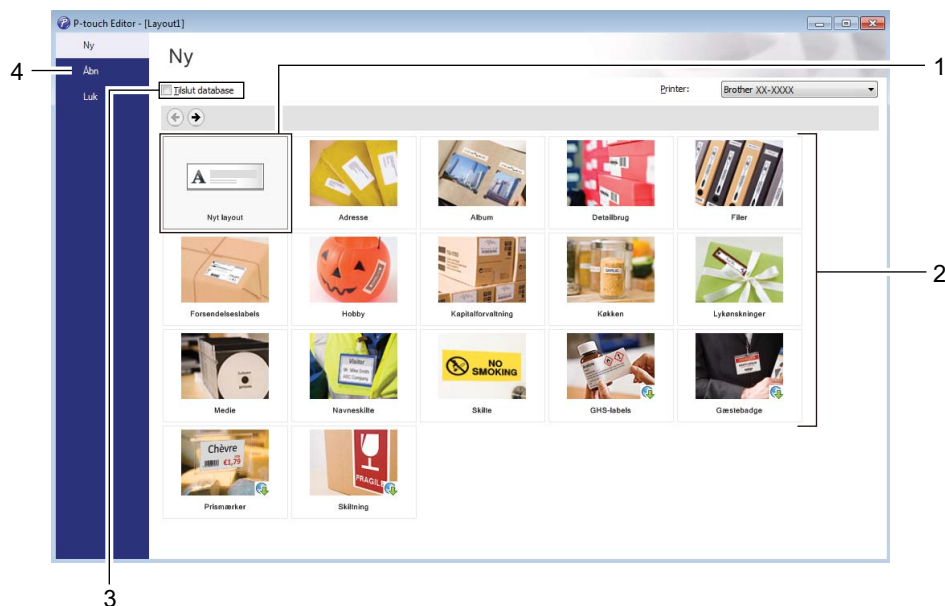

- 1 Hvis du vil oprette et nyt layout, skal du dobbeltklikke på **Nyt layout** eller klikke på **Nyt layout** og derefter klikke på →.
- 2 Hvis du vil oprette et nyt layout med et forudindstillet layout, skal du dobbeltklikke på en kategoriknap eller vælge en kategoriknap og derefter klikke på →.
- 3 Hvis du vil tilslutte et forudindstillet layout til en database, skal du markere afkrydsningsfeltet ud for **Tilslut database**.
- 4 Klik på **Åbn** for at åbne et eksisterende layout.

Udskrivning med P-touch Editor

■ Express-tilstand

I denne tilstand kan du hurtigt oprette layouts, der indeholder tekst og billeder.

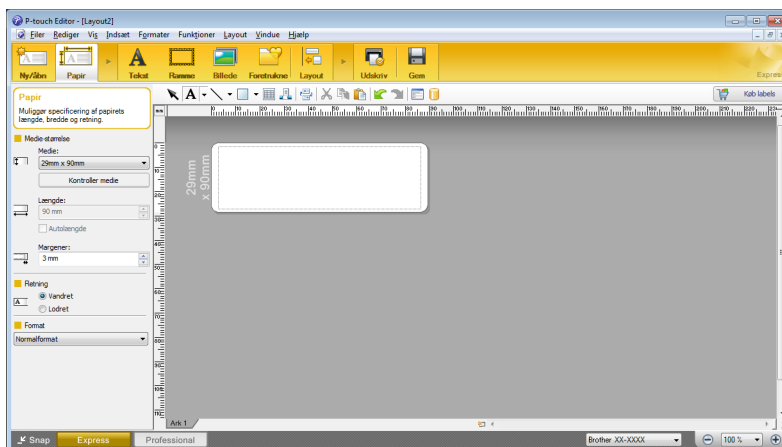

Konfigurer udskriftsindstillingerne på udskrivningsskærm-billedet inden udskrivning. Hvis du vil udskrive, skal du klikke på **Filer > Udskriv** på menulinjen eller klikke på ikonet Udskriv.

■ Professional-tilstand

Med denne tilstand kan du oprette layout vha. en lang række avancerede værktøjer og indstillinger.

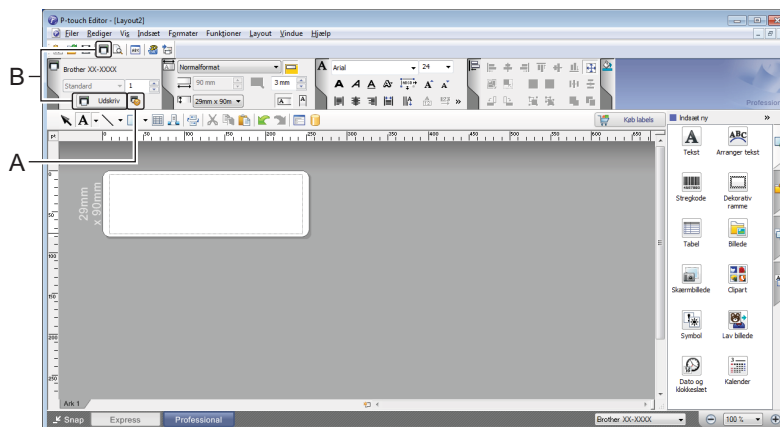

Konfigurer udskriftsindstillingerne på udskrivningsskærm-billedet inden udskrivning. Hvis du vil udskrive, skal du klikke på **Filer > Udskriv** på menulinjen eller klikke på ikonet Udskriv (A). Desuden kan du klikke på ikonet **Udskriv** (B) for at starte udskrivning uden at ændre indstillingerne for udskrivning.

■ Snap-tilstand

Denne tilstand giver dig mulighed for at gengive hele eller en del af computerskærmen, udskrive det som et billede og gemme det til fremtidig brug.

- 1 Klik på knappen til valg af tilstanden **Snap**.
Dialogboksen **Beskrivelse af Snap-tilstand** vises.

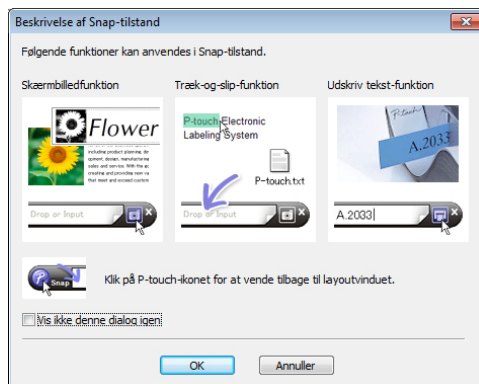

- 2 Klik på **OK**.
Paletten for **Snap**-tilstanden vises.



Mac

Start af P-touch Editor

Dobbeltklik på **Macintosh HD > Programmer**, og dobbeltklik derefter på **P-touch Editor**-programikonet



Bemærk!

Når du bruger en Mac-computer, kan du ikke overføre labeldata, der er oprettet med P-touch Editor, til printeren.

Når P-touch Editor starter, skal du vælge, om du vil oprette en ny skabelon eller åbne et eksisterende layout.

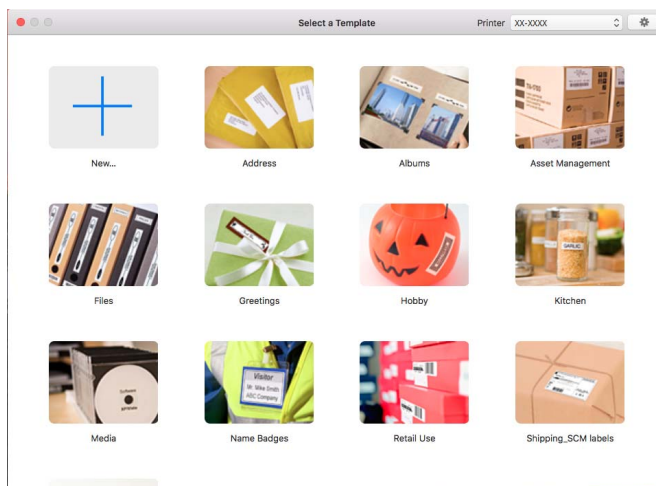

Funktionstilstande

■ Standardtilstand

I denne tilstand kan du oprette labels med tekst og billeder.

Standardtilstanden er opdelt i følgende områder:

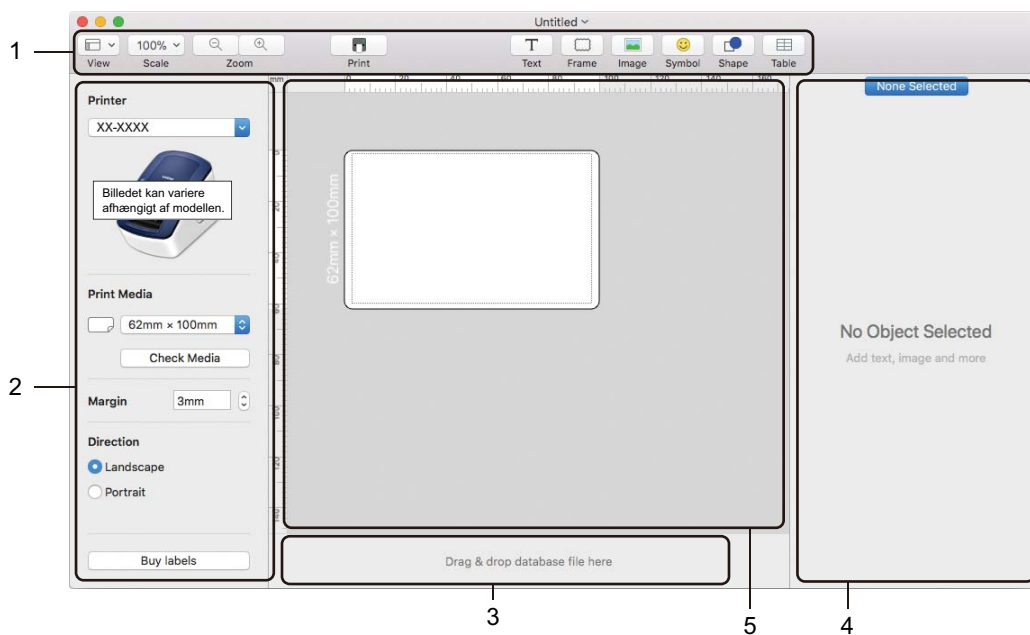

1 Værktøjslinje

2 Labelundersøgelse

3 Databasetilslutningsområde

4 Objektundersøgelse

5 Layoutvindue

4

Sådan bruges P-touch Editor Lite (kun Windows)

Med P-touch Editor Lite kan du hurtigt oprette forskellige enkle labellayout uden at installere drivere eller software.





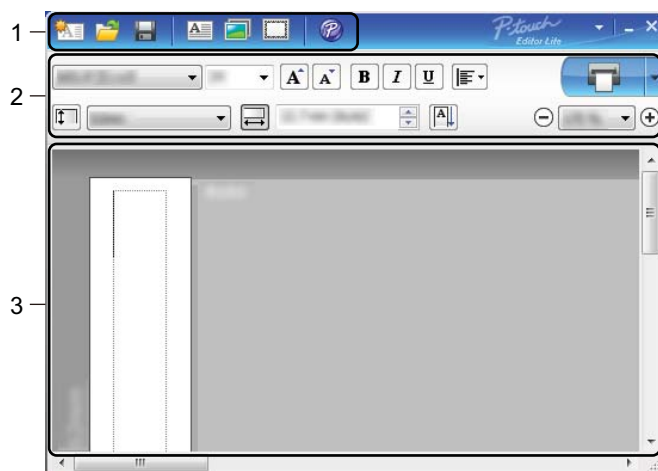





- 1 Tænd printeren.
- 2 Tryk og hold P-touch Editor Lite-knappen, indtil den grønne LED over den tændes.
- 3 Tilslut USB-kablet til din computer. Når USB-kablet er tilsluttet, vises der en dialogboks på computerskærmen. Skærbillederne kan variere afhængigt af dit operativsystem.
- 4 Start P-touch Editor Lite ved at dobbeltklikke på  PtLite10.

Layoutvindue



























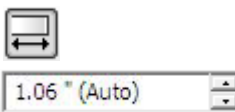

- 1 Kommandoværktøjslinje
- 2 Egenskabsværktøjslinje
- 3 Labelvisning

1 Kommandoværktøjslinje

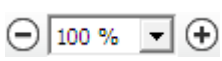





Ikon	Funktion
	Viser den nye skærm til oprettelse af labels.
	Åbner en gemt fil med P-touch Editor Lite.
	Gemmer dataene på din computer, men ikke på printeren.
	Indsætter et nyt tekstfelt (nyttigt ved oprettelse af labels, der indeholder tekst i både enkelte og flere linjer).
	Indsætter et billede i labelen. Fra fil: Indsætter et billede, der er gemt på computeren. Skærbillede: Indsætter det valgte område på computerskærmen som et billede. Symbol: Indsætter et af din computers indbyggede symboler.
	Indsætter en ramme.
	Åbner labelen i P-touch Editor i stedet for i P-touch Editor Lite. Printerdriveren og P-touch Editor skal allerede være installeret.
	Viser menuen. Menuen indeholder alle funktioner i P-touch Editor Lite.
	Minimerer P-touch Editor Lite.
	Afslutter P-touch Editor Lite.

2 Egenskabsværktøjslinje

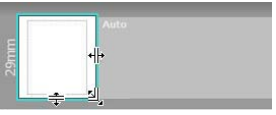
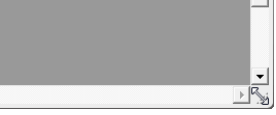
Ikon	Funktion
	Klik på  for at ændre skrifttypen.
	Klik på  for at angive skriftstørrelsen. Du kan justere skriftstørrelsen et niveau op eller ned ved at klikke på  eller  .
	Angiver typografien:  /  /  /   /  /  / 
	Angiver justeringen af tekst i et tekstfelt.
	Indstiller labelens bredde. Klik på  for automatisk at registrere den indsatte labels bredde.
	Indstiller labelens længde. Klik på  for automatisk at justere labelens længde, så den passer til den indtastede tekst.

Ikone	Funktion
	Ændrer labelretningen til lodret.
	Klik på  for at indstille zoomfaktoren for labelvisningen. Du kan også ændre zoomfaktoren ved at klikke på  eller  .
	Klik på  for at udskrive normalt eller på  for at udskrive med indstillinger. Autoklip: Hver label afskæres automatisk efter udskrivning. Klip ved slut: Klipper labels, når den sidste label er udskrevet. Antal: Udskriver flere kopier af en label.

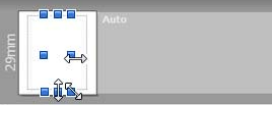
3 Labelvisning

Display	Funktion
	Denne labelvisning vises, når softwaren startes. Den labelbredde, der er indstillet i øjeblikket, vises til venstre for labelbilledet. Når der vises "Auto" til højre, justeres labellængden automatisk til tekstlængden.
	Hvis du vil ændre labellængden og bredden manuelt, skal du flytte markøren til labelområdet's kant og derefter trække den, når den blå linje vises.
	Du kan justere størrelsen af P-touch Editor Lite-vinduet ved at flytte markøren over en af vinduets kanter og trække den, når markøren bliver til en pil.
	Der vises sommetider styrelinjer, når du flytter objekter. De vises, når objektet er placeret ud for udskriftsområdets venstre, højre, øverste eller nederste kant eller i centrum. På illustrationen til venstre angiver styrelinjerne, at objektet er centreret ved labelens øverste kant.
	Indsatte tekstfelter, billeder og rammer behandles som objekter. Objekter omgives af håndtag (angives som otte blå punkter).
	Angiver, at et objekt er markeret.
	Markøren skifter til en pil, når den bevæges over et håndtag. Træk i et håndtag for at ændre objektets størrelse.
	Du kan flytte objekter ved at trække dem, når markøren bliver et trådkors. For tekstobjekter bliver markøren kun til et trådkors over objektets kant.

Højreklik i layoutvisningsområdet for at vælge og udføre de følgende menupunkter.

Andre funktioner (højreklik for at få vist)

Menu	Gør dette
Fortryd Annuller Fortryd	Klik på Fortryd for at fortryde den seneste handling. Klik på Annuller Fortryd for at annullere den seneste fortrydelse af en handling.
Klip Kopier Sæt ind	Vælg det tekstområde (eller objekt), du vil klippe eller kopiere, og vælg Klip eller Kopier . Klik i destinationsområdet, og vælg Sæt ind .
Sidemargener	Funktionen er ikke tilgængelig for denne model.
Indsæt	Klik på Indsæt , og gør et af følgende: <ul style="list-style-type: none"> • Vælg Tekstboks for at indsætte tekst i labelen. • Vælg Fra fil for at indsætte et billede, der er gemt på din computer. • Vælg Skærbillede for at vælge og indsætte et område af computerskærmen. • Vælg Symbol for at indsætte et af computerens indbyggede symboler. • Vælg Ramme for at indsætte en af de indbyggede rammer i P-touch Editor Lite.
Retning	Markér tekstobjektet, og klik på Vandret tekst eller Lodret tekst for at ændre tekstens retning.
Nummerering	Vælg tallet eller bogstavet i teksten, og klik på Nummerering for at indsætte et stigende tal eller bogstav på hver label. Klik på  til højre for knappen Udskriv , og klik på Udskriftsindstillinger . Vælg feltet Nummerering , og indtast antallet af labels, der skal udskrives, i feltet Antal . Klik på knappen Udskriv .
Skift billede	Markér billedet, og klik på Skift billede for at erstatte det nuværende billede med et andet billede.
Roter	Roter objekter 0° , 90° , 180° eller 270° .
Rækkefølge	Markér et af objekterne, og klik på Rækkefølge . Vælg derefter Placer forrest , Placer bagest , Flyt fremad eller Flyt bagud for at indstille rækkefølgen for objekterne i laget.
P-touch Editor...	Åbn labelen i P-touch Editor i stedet for i P-touch Editor Lite. Printerdriveren og P-touch Editor skal allerede være installeret.
Indstillinger	Klik på Indstillinger . Vælg enten mm eller tommer for at indstille måleenheden. Vælg sprog for P-touch Editor Lite. Genstart programmet for at anvende det nye " Sprog ". Vælg enten Vis ny værdi efter udskrivning eller Nulstil til oprindelig værdi efter udskrivning for at indstille nummereringen.
Brother Solutions Center	Klik på Brother Solutions Center for at gå til webstedet og få hjælp og oplysninger.
Om...	Klik på Om for at få mere at vide om P-touch Editor Lite-versionen.
Afslut	Klik på Afslut for at afslutte P-touch Editor Lite.

Sådan bruges P-touch Address Book (kun Windows)

I dette afsnit beskrives effektiv oprettelse af labels ud fra kontakter ved hjælp af P-touch Address Book. Skærbillederne kan variere afhængigt af dit operativsystem.

(P-touch Address Book understøttes ikke på visse sprog).

Start af P-touch Address Book

- 1 Start P-touch Address Book .
 - **Windows 7:**
Klik på **Start > Alle programmer > Brother P-touch > P-touch Address Book 1.3**, eller dobbeltklik på genvejsikonet **P-touch Address Book 1.3** på skrivebordet.
 - **Windows 8/Windows 8.1:**
Klik på **P-touch Address Book 1.3** på skærbilledet Apps, eller dobbeltklik på ikonet **P-touch Address Book 1.3** på skrivebordet.
 - **Windows 10:**
Klik på **Start > P-touch Address Book 1.3** under **Brother P-touch**, eller dobbeltklik på ikonet **P-touch Address Book 1.3** på skrivebordet.
- 2 Når P-touch Address Book startes, vises dialogboksen **Start**, hvor du kan oprette nye kontakter eller importere Outlook-kontaktpersoner og data i CSV-format.

- 3 I dialogboksen **Start** skal du angive den P-touch Address Book-handling, du vil udføre, og klikke på knappen **OK**.



- Hvis du vælger **Opret en ny kontaktperson**, vises dialogboksen **Ny kontaktperson**.
- Hvis du vælger **Importer kontaktpersoner fra en CSV-fil** eller **Importer kontaktpersoner fra Outlook**, kan du importere kontaktpersoner i andre formater.
- Klik på knappen **Åbn Hjælp...** for at åbne Hjælp-filerne til P-touch Address Book. Hjælp til P-touch Address Book indeholder detaljerede oplysninger om de tilgængelige funktioner og forklarer, hvordan P-touch Address Book bruges.

Layoutvindue

Layoutvinduet er opdelt i følgende områder:

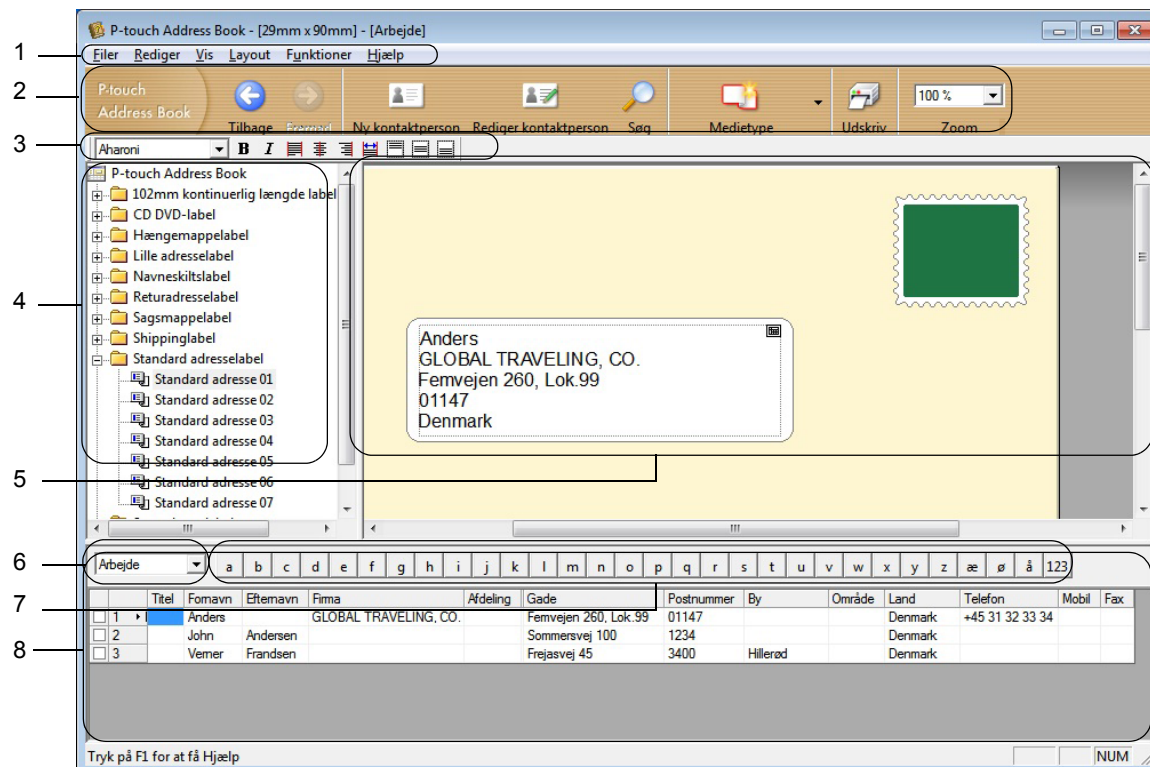

1 Menulinje

Kommandoerne er opdelt efter funktion under hver menu (Filer, Rediger, Vis, Layout og Funktioner).

2 Standardværktøjslinje

Giver adgang til en gruppe ofte anvendte kommandoer (f.eks. Ny kontaktperson, Rediger kontaktperson, Søg eller Udskriv).

3 Tekstværktøjslinjen

Bruges til at justere tekstattributter som f.eks. skriftstørrelse og justering til tekstformatering.

4 Visning til valg af layoutformat

Viser layoutformater, der er gemt i mappen.

5 Layoutarbejdsområde

Bruges til at vise eller redigere et layout, der bruger layoutformatet i visningen til valg af layoutformat.

6 Kombinationsboksen Kontaktliste

Viser den kontaktliste, der er angivet i øjeblikket. Du kan vælge mellem **Personlig**, **Arbejde**, **Andet1**, **Andet2** og **Andet3**.

7 Indeksfanen

Du kan søge inden for feltet i postvisningen. Klik på **Funktioner** > **Sorter** for at åbne dialogboksen **Sorter**, og angiv det felt, der skal bruges med **Tast1**.

8 Postvisning

Viser kontaktdataene i hvert felt. Dataene kan også redigeres (tilføjes, slettes eller ændres).

Oprettelse af en ny kontaktperson





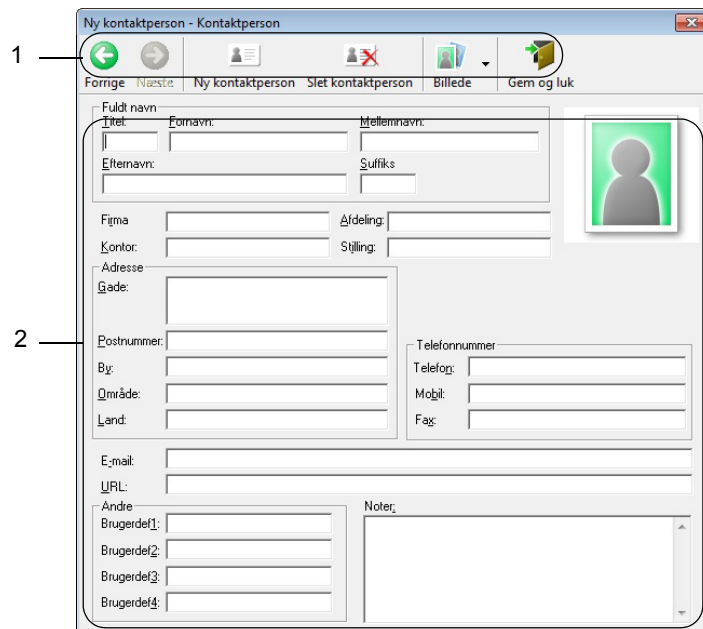

Dette afsnit forklarer, hvordan du opretter en ny kontaktperson.

- 1 Klik på **Filer > Ny kontaktperson**, eller klik på knappen **Ny kontaktperson**  .
Dialogboksen **Ny kontaktperson** vises.
- 2 Indtast de nye kontaktoplysninger.



1 Værktøjslinjen for formular til ny kontaktperson

Følgende kommandoer er kategoriseret i menuen:

Ikon	Knapnavn	Funktion
	Forrige	Viser den forrige kontaktperson.
	Næste	Viser den næste kontaktperson.
	Ny kontaktperson	Viser vinduesformularen for en ny kontaktperson.
	Slet kontaktperson	Sletter den kontaktperson, der er valgt i øjeblikket.
	Billede	Giver dig mulighed for at indsætte et billede for en kontaktperson fra en fil eller fra et kamera, som er tilsluttet computeren i øjeblikket. Følgende filtyper understøttes: <ul style="list-style-type: none"> • Bitmap (*.bmp, *.dib) • JPEG-fil (*.jpg, *.jpeg) • TIFF-fil (ukomprimeret) (*.tif) • GIF-fil (*.gif) • Ikon (*.ico) • Windows-metafil (*.wmf, *.emf) (* Billedjustering er ikke tilladt). • PNG-fil (*.png)
	Gem og luk	Gemmer kontaktpersonen og lukker dialogboksen Ny kontaktperson .

2 Kontaktformular

Bruges til at indtaste hvert punkt som f.eks. navn, adresse, telefonnummer, firmaoplysninger og e-mailadresse for den nye kontaktperson.

- 3 Når du er færdig med at indtaste dataene, skal du klikke på knappen **Gem og luk**  for at gemme.

Sådan bruges P-touch Library (kun Windows)

Dette program giver dig mulighed for at håndtere og udskrive P-touch Editor-skabeloner.

Start af P-touch Library

■ Windows 7:

Klik på **Start > Alle programmer > Brother P-touch > P-touch Tools > P-touch Library 2.3.**

■ Windows 8/Windows 8.1:

På skærmbilledet **Apps** skal du klikke på **P-touch Library 2.3.**

■ Windows 10:

Klik på **Start > P-touch Library 2.3** under **Brother P-touch.**

Når P-touch Library starter, vises hovedvinduet.

Hovedvindue

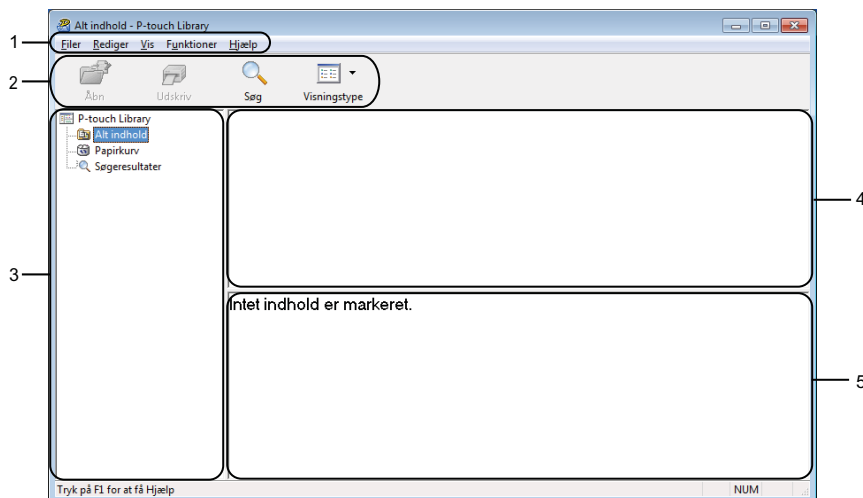

1 Menulinje

Giver adgang til alle tilgængelige kommandoer, som er samlet under hver menutitel (**Filer**, **Rediger**, **Vis**, **Værktøjer** og **Hjælp**) i henhold til deres funktioner.

2 Værktøjslinje

Giver adgang til ofte anvendte kommandoer.

3 Mappeliste

Viser en liste med mapper. Når du vælger en mappe, vises skabelonerne i den valgte mappe på en skabelonliste.

Sådan bruges P-touch Library (kun Windows)





4 Skabelonliste

Viser en liste med skabeloner i den valgte mappe.

5 Forhåndsvisning

Viser en forhåndsvisning af de skabeloner, der er valgt i skabelonlisten.

Forklaring af ikonerne på værktøjslinjen

Ikone	Knapnavn	Funktion
	Åbn	Åbner den valgte skabelon.
	Udskriv	Udskriver den valgte skabelon med printeren.
	Søg	Giver dig mulighed for at søge efter skabeloner, der er registreret i P-touch Library.
	Visningstype	Skifter filvisningstype.

Sådan bruges P-touch Library (kun Windows)

Åbning og redigering af skabeloner

Vælg den skabelon, du vil åbne eller redigere, og klik derefter på **Åbn**.

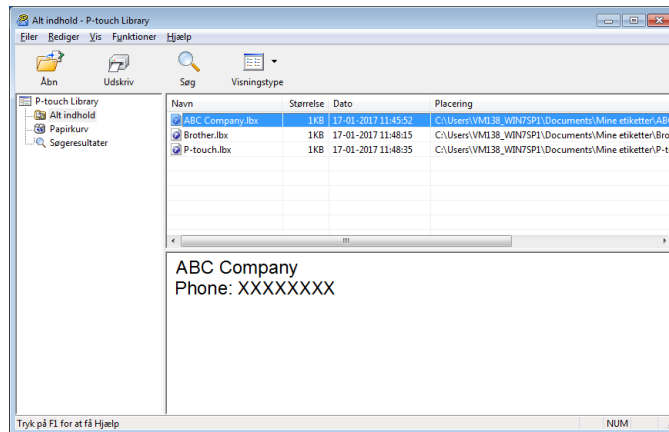

Det program, der er tilknyttet skabelonen, starter, så du kan redigere skabelonen.

Sådan bruges P-touch Library (kun Windows)

Udskrivning af skabeloner

Vælg den skabelon, du vil udskrive, og klik derefter på **Udskriv**.

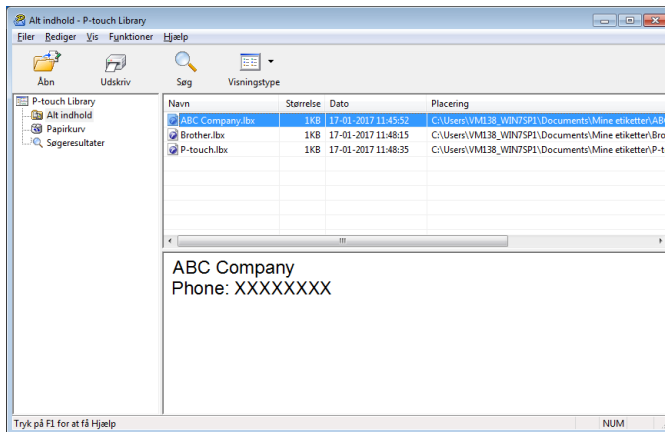

Den tilsluttede printer udskriver skabelonen.

Søgning efter skabeloner

Du kan søge efter skabeloner, der er registreret i P-touch Library.

- 1 Klik på **Søg**.
Dialogboksen **Søg** vises.

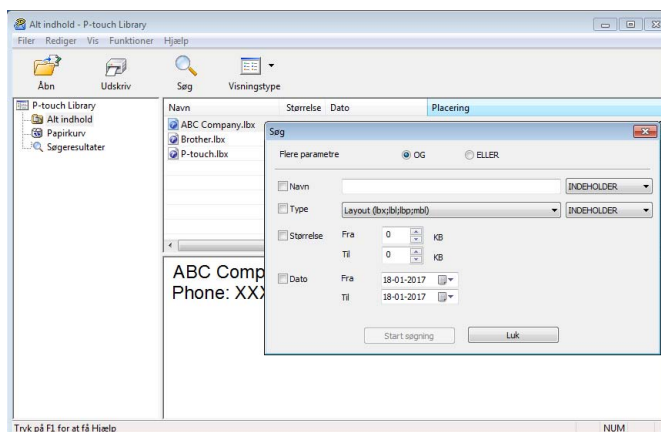

- 2 Angiv søgekriterier.
Følgende søgekriterier er tilgængelige:

Indstillinger	Detaljer
Flere parametre	Bestemmer, hvordan programmet søger, når der er angivet flere kriterier. Hvis du vælger OG , søger programmet efter filer, som opfylder alle kriterier. Hvis du vælger ELLER , søger programmet efter filer, som opfylder et af kriterierne.
Navn	Søg efter en skabelon ved at angive filnavnet.
Type	Søg efter en skabelon ved at angive filtypen.
Størrelse	Søg efter en skabelon ved at angive filstørrelsen.
Dato	Søg efter en skabelon ved at angive fildatoen.

- 3 Klik på **Start søgning**.
Søgningen starter, og søgeresultaterne vises.

Sådan bruges P-touch Library (kun Windows)

- 4 Luk dialogboksen **Søg**.
For at kontrollere søgeresultaterne skal du klikke på **Søgeresultater** i mappevisningen.



Bemærk!

Du kan registrere skabeloner i P-touch Library ved at trække og slippe dem i mappen **Alt indhold** eller i mappelisten. Du kan også konfigurere P-touch Editor til at registrere skabeloner i P-touch Library automatisk ved hjælp af følgende fremgangsmåde:

- 1 Fra menuen P-touch Editor skal du vælge **Værktøjer > Indstillinger**.
- 2 I dialogboksen **Indstillinger** skal du klikke på **Generelt > Registreringsindstillinger**.
- 3 Vælg timingen for registrering af skabeloner oprettet med P-touch Editor, og klik derefter på **OK**.

Softwaren kan opgraderes til den seneste version ved hjælp af P-touch Update Software.



Bemærk!

- Den faktiske software kan være forskellig fra indholdet i denne brugsanvisning.
- Du må ikke slukke for strømmen, når du overfører data eller opdaterer firmware.

Opdatering af P-touch Editor og P-touch Address Book (kun Windows)

VIGTIGT!

Du skal installere printerdriveren, inden du opdaterer P-touch Editor og P-touch Address Book.

- 1 Start P-touch Update Software.

■ Windows 7:

Dobbelklik på ikonet **P-touch Update Software**.



Bemærk!

Følgende metode kan også bruges til at starte P-touch Update Software:

Klik på **Start > Alle programmer > Brother P-touch > P-touch Update Software**.

■ Windows 8/Windows 8.1:

Klik på **P-touch Update Software** på skærmbilledet **Apps**, eller dobbeltklik på **P-touch Update Software** på skrivebordet.

■ Windows 10:

Klik på **Start > Brother P-touch > P-touch Update Software**, eller dobbeltklik på **P-touch Update Software** på skrivebordet.



- 2 Klik på ikonet **Opdatering af computersoftware**.



- 3 Vælg **Printer** og **Sprog**, markér afkrydsningsfelterne ud for P-touch Editor og P-touch Address Book, og klik derefter på **Installer**.

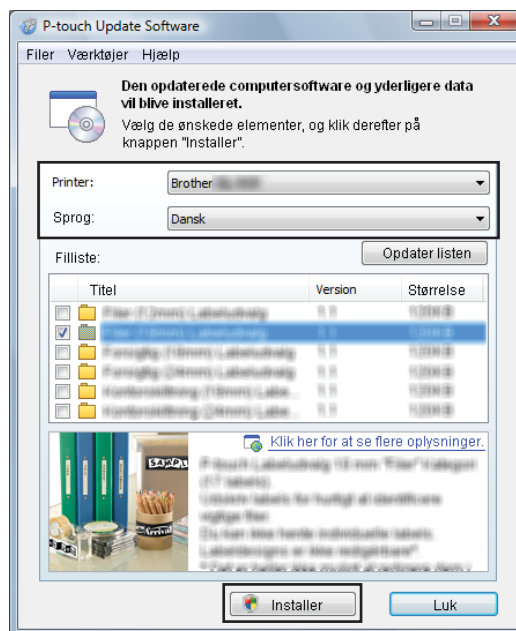

- 4 Der vises en meddelelse, som angiver, at installationen er udført.

Opdatering af firmwaren

VIGTIGT!

- Inden du opdaterer firmwaren, skal du installere printerdriveren.
- Du må ikke slukke for strømmen, når du overfører data eller opdaterer firmware.
- Hvis et andet program kører, skal du afslutte det.
- Hvis Editor Lite-LED'en lyser grønt, skal du holde Editor Lite-knappen nede, indtil LED'en slukkes.

Windows

1 Tænd printeren, og tilslut USB-kablet.

2 Start P-touch Update Software.

■ **Windows 7:**

Dobbeltklik på ikonet **P-touch Update Software**.



Bemærk!

Følgende metode kan også bruges til at starte P-touch Update Software:

Klik på **Start > Alle programmer > Brother P-touch > P-touch Update Software**.

■ **Windows 8/Windows 8.1:**

Klik på **P-touch Update Software** på skærmbilledet **Apps**, eller dobbeltklik på **P-touch Update Software** på skrivebordet.

■ **Windows 10:**

Klik på **Start > Brother P-touch > P-touch Update Software**, eller dobbeltklik på **P-touch Update Software** på skrivebordet.



3 Klik på ikonet **Maskinopdatering**.



4 Vælg **Printer**, kontrollér, at meddelelsen **Maskinen er tilsluttet korrekt**. vises, og klik derefter på **OK**.

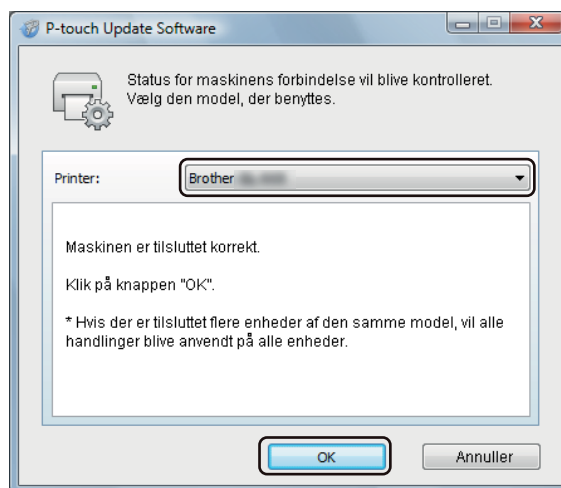

- 5 Vælg **Sprog**, markér afkrydsningsfeltet ud for den firmware, du vil opdatere til, og klik derefter på **Overfør**.

VIGTIGT!

Undlad at slukke for printeren eller fjerne kablet under dataoverførslen.

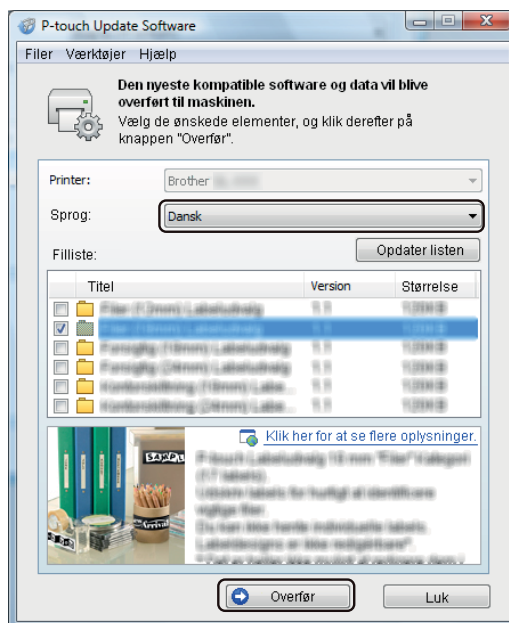

- 6 Markér det indhold, der skal opdateres, og klik derefter på **Start** for at starte opdateringen. Firmwareopdateringen starter.

VIGTIGT!

Undlad at slukke for printeren eller fjerne kablet under opdateringsprocessen.

Mac

- 1 Tænd printeren, og tilslut USB-kablet.
- 2 Dobbeltklik på **Macintosh HD > Programmer > P-touch Update Software**, og dobbeltklik derefter på programikonet **P-touch Update Software**.



- 3 Klik på ikonet **Machine update** (Maskinopdatering).

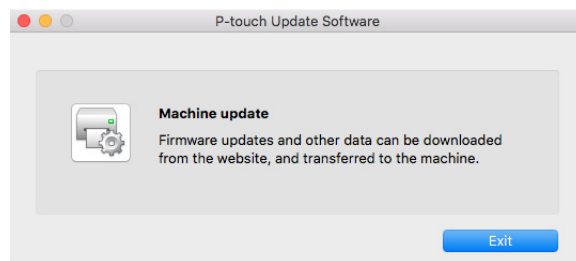

- 4 Vælg **Printer**, kontrollér, at meddelelsen **The machine is connected correctly**. (Maskinen er tilsluttet korrekt.) vises, og klik derefter på **OK**.
- 5 Vælg **Language** (Sprog), markér afkrydsningsfeltet ud for den firmware, du vil opdatere til, og klik derefter på **Transfer** (Overfør).

VIGTIGT!

Undlad at slukke for printeren eller fjerne kablet under dataoverførslen.

- 6 Markér det indhold, der skal opdateres, og klik derefter på **Start** for at starte opdateringen. Firmwareopdateringen starter.



Bemærk!

Sluk ikke printeren under opdateringsprocessen.



Appendiks

Nulstilling af labelprinter	41
Vedligeholdelse	42
Fejlfinding	43
Produktspecifikationer	49
Udskrivning direkte fra anden Windows-software	50

Nulstil printerens enhedsindstillinger, hvis printeren ikke fungerer korrekt.

Nulstilling af enhedsindstillinger til fabriksindstillingerne ved hjælp af labelprinterens knapper

For at nulstille printeren skal du gøre følgende:

- 1 Sluk printeren.
- 2 Tryk på tænd/sluk-knappen (⏻) og afskæringsknappen (✂), og hold dem nede i ca. to sekunder. Status-LED'en lyser orange, og Editor Lite-LED'en blinker grønt.
- 3 Bliv ved med at holde tænd/sluk-knappen (⏻) nede, og tryk på afskæringsknappen (✂) seks gange.
- 4 Slip tænd/sluk-knappen (⏻). Status-LED'en blinker orange, og Editor Lite-LED'en blinker grønt. Derefter lyser status-LED'en grønt.

Vi anbefaler, at din printer rengøres jævnligt af hensyn til dens ydeevne.

**Bemærk!**

Fjern altid netledningen, inden du rengør printeren.

Udvendig rengøring af enheden

Tør støv og pletter af hovedenheden med en blød, tør klud.

Brug en klud, der er let fugtet med vand, til mærker, der er svære at fjerne.

**Bemærk!**

Brug ikke fortynder, rensebenzin, alkohol eller andre organiske opløsningsmidler.

De kan deformere eller skade din printers kabinet.

Rengøring af labeludgangen

Hvis en label forårsager labelstop i maskinen, fordi der sidder lim fast på labeludgangen, skal du fjerne netledningen fra maskinen og rense labeludgangen med en klud eller vatpind fugtet med isopropylalkohol eller ethanol.

**Bemærk!**

Brug isopropylalkohol eller ethanol i overensstemmelse med producentens sikkerhedsretningslinjer.

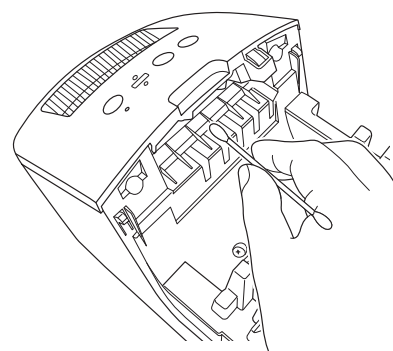

Selvrensende printhoved

DK-rullen (termisk papirtype), der anvendes sammen med maskinen, er designet til at rense printhovedet automatisk. Når DK-rullen passerer printhovedet under udskrivning og labelfremføring, renses printhovedet.

Oversigt

I dette kapitel forklares det, hvordan du kan løse almindelige problemer, du kan komme ud for, når du bruger labelprinter. Hvis du har problemer med printeren, skal du først kontrollere, at du har udført følgende handlinger korrekt:

- Tilslut printeren til en stikkontakt. Du kan finde flere oplysninger under *Tilslutning af netledningen* på side 4.
- Fjern al beskyttelsesemballage fra printeren.
- Installer og vælg den korrekte printerdriver. Du kan finde flere oplysninger under *Installation af printerdriveren og software på en computer* på side 8.
- Tilslut printeren til en computer. Du kan finde flere oplysninger under *Tilslutning af labelprinter til en computer* på side 8.
- Luk DK-rullerummets dæksel helt.
- Sæt en DK-rulle korrekt i. Du kan finde flere oplysninger under *Indsætning af DK-rullen* på side 5.









Hvis du stadig har problemer, kan du muligvis få hjælp ved at læse fejlfindingstippene i dette kapitel. Hvis du ikke kan løse dit problem efter at have læst dette kapitel, skal du gå til Brother support-websiden på support.brother.com

















Problemer med installation af driver (Windows)





Problem	Løsning
Meddelelsen "Enhedsdriversoftware blev ikke installeret." vises på computeren.	<ul style="list-style-type: none"> • Selvom sådanne Windows-meddelelser kan fortsætte med at blive vist under installationen, kan du stadig installere driveren korrekt ved hjælp af installationsprogrammet. • Inden du kører installationsprogrammet, skal du kontrollere, at printeren er tændt, og at den er forbundet med din computer med et USB-kabel. • Hvis printerdriveren ikke blev installeret, skal du gå til <i>Jeg kan ikke installere printerdriveren, selvom jeg fulgte den korrekte fremgangsmåde.</i> på side 43.
<ul style="list-style-type: none"> • Jeg kan ikke installere printerdriveren, selvom jeg fulgte den korrekte fremgangsmåde. • Jeg kan ikke se min printer på listen i P-touch Editor, selvom jeg har installeret printerdriveren. 	<p>Hvis du ikke kan bruge din printer, selvom du har installeret printerdriveren:</p> <ol style="list-style-type: none"> 1 Download afinstallationsprogrammet for printerdriveren fra support.brother.com 2 Brug afinstallationsprogrammet for printerdriveren til at fjerne printeroplysningerne. 3 Kør installationsprogrammet igen, og følg vejledningen på skærmen for at fortsætte med installationen.

Indikatorer på displayet

Indikatorerne lyser og blinker for at angive printerens status.

-  eller  eller  Indikatoren lyser i den viste farve
-  eller  eller  Indikatoren blinker i den viste farve
-  Indikatoren kan være slukket, eller den lyser eller blinker i en af de angivne farver
-  Indikatoren er slukket

Status-LED	Editor Lite-LED	Status
		Slukket
		Inaktiv tilstand
		Indføringstilstand
		Udskrivningstilstand
		Afskæringstilstand
		P-touch Editor Lite-tilstand
		Modtager data
		annullerer udskriftsjobbet
		DK-rullerummets dæksel er åbent. Luk DK-rullerummets dæksel korrekt.
		Printeren er i nulstillingstilstand. Du kan finde flere oplysninger under <i>Nulstilling af enhedsindstillinger til fabriksindstillingerne ved hjælp af labelprinterens knapper</i> på side 41.
		Printeren er i afkølingstilstand.
		Printerindstillingerne nulstilles. Du kan finde flere oplysninger under <i>Nulstilling af enhedsindstillinger til fabriksindstillingerne ved hjælp af labelprinterens knapper</i> på side 41.
		Printeren er i boottilstand Prøv at opdatere firmwaren. Du kan finde flere oplysninger under <i>Opdatering af firmwaren</i> på side 36. Hvis printeren fortsat er i boottilstand, bedes du kontakte Brother Support.
 (En gang hvert 2 sekund)		Fejl pga. slut på rulle
		Intet medie-fejl
		Fejl grundet forkert medie
		Indføringsfejl
		Åbent dæksel-fejl
		Fejl ved overførsel af data

Status-LED	Editor Lite-LED	Status
 (To gange hvert 2 sekund)		Afskæringsfejl
 (Blinker hurtigt)		Systemfejl Kontakt Brother kundeservice.

Udskrivningsproblemer

Problem	Løsning
Status-LED'en lyser ikke.	Er netledningen sat korrekt i? Kontroller, at netledningen er sat i. Hvis den er sat korrekt i, kan du prøve at sætte den i en anden stikkontakt.
Printeren udskriver ikke, eller der modtages en udskrivningsfejl.	<ul style="list-style-type: none"> • Er kablet løst? Kontroller, at kablet er tilsluttet korrekt. • Er DK-rullen installeret korrekt? Ellers skal du fjerne DK-rullen og geninstallere den. • Er der nok rulle tilbage? Tjek, at der er nok rulle tilbage. • Er DK-rullerummets dæksel åbent? Kontroller, at DK-rullerummets dæksel er lukket. • Er der opstået en udskrifts- eller transmissionsfejl? Sluk printeren, og tænd den derefter igen. Hvis der stadig er problemer, skal du kontakte Brother kundeservice. • Hvis printeren er tilsluttet via en USB-hub, skal du prøve at tilslutte den direkte til computeren. Ellers skal du prøve at tilslutte den til en anden USB-port.
Den udskrevne label indeholder streger eller tegn i dårlig kvalitet, eller labelen indføres ikke korrekt.	Er printhovedet eller rullen snavset? Printheadet forbliver normalt rent ved normal brug, men fnuller eller snavs fra rullen kan sidde fast på printheadet. Hvis det sker, skal du rengøre rullen. Du kan finde flere oplysninger under <i>Selvrensende printhead</i> på side 42.
Der opstår en datatransmissionsfejl på computeren.	Er printeren i afkølingstilstand (status-LED'en blinker orange)? Vent, til status-LED'en holder op med at blinke, og prøv derefter at udskrive igen.
Der sidder labels fast i skæreenheden.	Kontakt Brother kundeservice.

Problem	Løsning
Labelen skubbes ikke korrekt ud efter udskrivning.	<ul style="list-style-type: none"> • Kontroller, at labeludgangen ikke er blokeret. • Kontroller, at DK-rullen er sat korrekt i, ved at fjerne DK-rullen og installere den igen. • Sørg for, at DK-rullerummets dæksel er lukket korrekt.
Jeg vil annullere det aktuelle udskriftsjob.	Sørg for, at printeren er tændt, og tryk på tænd/sluk-knappen (⏻).
Udskriftskvaliteten er dårlig.	Er der snavs eller fnuller på valsen, som forhindrer den i at rulle frit? Du kan finde flere oplysninger under <i>Selvrensende printhoved</i> på side 42.
Efter rullen blev udskiftet, mens tilføjesprogrammet var aktiveret, blev layoutformatet ikke opdateret.	Luk P-touch Editor for at afslutte tilføjesprogrammet, og aktivér derefter tilføjesprogrammet igen.
Ikonet for P-touch-tilføjesprogrammet vises ikke i Microsoft Word.	<ul style="list-style-type: none"> • Startes Microsoft Word fra Microsoft Outlook? • Er Microsoft Word valgt som standardeditoren for Microsoft Outlook? På grund af programbegrænsninger virker Microsoft Word-tilføjesprogrammet ikke med de ovennævnte indstillinger. Afslut Microsoft Outlook, og genstart Microsoft Word.
Printeren er i afkølingstilstand.	<p>Termohovedet er for varmt.</p> <p>Printeren stopper og fortsætter først udskrivningen, når termohovedet er kølet af. Hovedet kan blive for varmt, hvis du udskriver et stort antal labels.</p> <p>Når termohovedet bliver for varmt, kan det muligvis frembringe billeder uden for udskriftsområdet. Overophedning kan undgås eller udsættes ved at sørge for, at printeren har tilstrækkelig ventilation og ikke er anbragt i et lukket område.</p> <p>Hvis printeren skal køle af, fordi den er overophedet pga. den type DK-rulle, du bruger, eller labelindholdet, kan udskrivningen tage længere tid end normalt.</p> <p> Bemærk! _____ Denne tilstand kan opstå oftere, hvis printeren bruges i store højder (over 3048 m) pga. en lavere lufttæthed til afkøling af printeren.</p>
Afskæringsfejl.	Hvis der opstår en afskæringsfejl, skal du holde DK-rullerummets dæksel lukket og trykke på tænd/sluk-knappen (⏻). Skæreenheden flyttes tilbage til den normale position, og printeren slukkes automatisk. Når printeren er slukket, skal du undersøge labeludgangen og fjerne fastsiddende labels. Kontakt Brother kundeservice.
Kunne ikke nulstille en fejl.	Sådan nulstilles en fejl: <ol style="list-style-type: none"> 1 Åbn DK-rullerummets dæksel, og luk det igen. 2 Hvis fejlen ikke nulstilles, skal du trykke på afskæringsknappen (⊗). 3 Hvis fejlen ikke nulstilles, skal du slukke printeren og derefter tænde den igen. 4 Hvis fejlen ikke nulstilles, skal du kontakte Brother Support.
Jeg vil nulstille printeren.	Du kan nulstille printeren med printerknapperne. Du kan finde flere oplysninger under <i>Nulstilling af enhedsindstillinger til fabriksindstillingerne ved hjælp af labelprinterens knapper</i> på side 41.

Problem	Løsning
<p>Udskrevne stregkoder kan ikke læses.</p>	<ul style="list-style-type: none"> ■ Udskriv labels, så stregkoderne er justeret i forhold til printhovedet som vist nedenfor: <div data-bbox="889 390 1208 550" style="text-align: center;"> </div> <ol style="list-style-type: none"> 1 Printhead 2 Stregkoder 3 Udskriftsretning <ul style="list-style-type: none"> ■ Stregkoder kan ikke læses, hvis de reduceres eller forstørres. ■ Prøv at bruge en anden scanner. ■ Vi anbefaler at udskrive stregkoder med indstillingerne for udskriftskvalitet indstillet til Giv prioritet til udskriftskvalitet. <p>Windows 7:</p> <p>Hvis du vil have vist indstillingerne under Kvalitet, skal du åbne printeregenskaberne ved at klikke på Start > Enheder og printere, højreklikke på den printer, du vil konfigurere, og derefter klikke på Udskriftsindstillinger.</p> <p>Windows 8/Windows 8.1:</p> <p>Hvis du vil have vist indstillingerne for Kvalitet, skal du åbne printeregenskaberne ved at klikke på Kontrolpanel på skærbilledet Apps > Hardware og lyd > Enheder og printere, højreklikke på den printer, du vil konfigurere, og derefter klikke på Udskriftsindstillinger.</p> <p>Windows 10:</p> <p>Hvis du vil have vist indstillingerne under Kvalitet, skal du åbne printeregenskaberne ved at klikke på Start > Indstillinger > Enheder > Printere og scannere > Enheder og printere, højreklikke på den printer, du vil konfigurere, og derefter klikke på Udskriftsindstillinger.</p> <p>Mac:</p> <p>Hvis du vil ændre indstillingerne for udskriftskvalitet, skal du åbne dialogboksen Udskriv og vælge Almindelig i pop op-menuen med udskriftsindstillinger.</p>

Versionsoplysninger

Problem	Løsning
Jeg kender ikke versionsnummeret på firmwaren til printeren.	Sådan finder du den nyeste firmware: <ol style="list-style-type: none">1 Tænd din printer.2 Tryk på afskæringsknappen (⌘), og hold den nede i nogle sekunder for at udskrive rapporten. Vi anbefaler, at du bruger en 62 mm DK-rulle.
Jeg vil gerne bekræfte, at jeg bruger den nyeste version af softwaren.	Brug P-touch Update Software til at kontrollere, om du har den nyeste version. Yderligere oplysninger om P-touch Update Software kan findes i <i>Sådan opdateres P-touch Software</i> på side 34.

Labelprinterspecifikationer

Elementer	Specifikationer	
Display	Status-LED (grøn, orange, rød), Editor Lite-LED (grøn)	
Udskriv	Udskrivningsmetode	Direkte termoudskrivning via termohoved
	Udskrivningshastighed	Maks. 150 mm/sek., maks. 93 labels/min. (standardaddresselabels) (ved tilslutning til pc'en og anvendelse af P-touch Editor)
	Printhoved	300 dpi/720 punkter
	Maks. udskriftsbredde	59 mm
	Maks. udskriftslængde	1 m
	Min. udskrivningsængde	12,7 mm
Skæreenhed	Indbygget, kraftig, automatisk kniv	
Knapper	Tænd/sluk-knappen (⏻), knappen Fremfør (↵), afskæringsknappen (✂), Editor Lite-knappen	
Interface	USB	
Strømforsyning	220 V-240 V AC, 50/60 Hz, 1,1 A	
Størrelse (B × D × H)	128 × 221 × 153 mm	
Vægt	Ca. 1,1 kg (uden DK-ruller)	

Driftsmiljø

Elementer	Specifikationer
Driftstemperatur	10 til 35 °C
Luftfugtighed ved drift	20 til 80 % (uden kondensdannelse)

Du kan bruge denne maskine til at udskrive direkte fra forskellig slags Windows-software ved at installere printerdriveren.

VIGTIGT!

Da papirstørrelsen for denne maskine er forskellig fra andre almindelige printere, kan du muligvis ikke udskrive, selvom du har installeret driveren og softwaren, medmindre softwaren gør det muligt at indstille den korrekte labelstørrelse.

Indstilling af printerdriveren

Printernavnene på de følgende skærbilleder kan afvige fra din printers navn.

Skærbillederne kan variere afhængigt af printermodellen og operativsystemet.

1 Åbn vinduet **Enheder og printere**.

■ For Windows 7:

Klik på menuen **Start > Enheder og printere**.

■ For Windows 8/Windows 8.1:

- 1 På skrivebordet skal du flytte din markør til øverste eller nederste højre hjørne. Menulinjen vises i højre kant af skærbilledet med skrivebordet.



Bemærk!

Hvis startskærmen er på din computerskærm, skal du først klikke på skrivebordsflisen på startskærmen.

- 2 Klik på **Indstillinger > Kontrolpanel > Hardware og lyd > Enheder og printere**.

■ For Windows 10:

- 1 Klik/højreklik (ved touchbetjening skal du trykke og holde) på **Start** på skrivebordet.
- 2 (**Windows System >**) **Kontrolpanel > Hardware og lyd > Enheder og printere**.



Bemærk!

Du kan finde flere oplysninger i Windows Hjælp.

- 2 Vælg "Brother QL-XXX" (hvor "XXX" er dit printernavn), og højreklik og vælg **Valg af udskriftsindstillinger**. Dialogboksen **Udskriftsindstillinger for Brother QL-XXX** vises.
- 3 Vælg de ønskede indstillinger, og klik på **OK**. Du kan indstille papirstørrelsen, antal kopier, kvalitet og klip.

Fanen Grundlæggende

Du kan indstille papirstørrelsen, antal kopier, kvalitet og klip.

The 'Grundlæggende' tab contains the following settings:

- Papirstørrelse: 29mm x 90mm
- Bredde: 29,0 mm
- Længde: 89,8 mm
- Indføring: 3,0 mm
- Retning: Stående Liggende
- Kopier: 1 (with a '1,2' button), Sætvis, Omvendt rækkefølge
- Kvalitet: Giv udskrivningshastigheden prioritet
- Indstilling: Klip ved 1 hver, Klip ved slut, Spejlvendt, Trim af tape efter data

Buttons at the bottom: OK, Annuller, Anvend, Standard.

Fanen Avanceret

Du kan indstille grafikindstillinger ("Halvtone", "Lysstyrke" og "Kontrast") og "Uendeligt tapeformat".

Du kan ændre etiketformatet eller oprette et nyt etiketformat i dialogboksen **Uendeligt tapeformat**, som vises, når du klikker på **Indstillinger...**

The 'Avanceret' tab contains the following settings:

- Grafik: Til logo og tekst Binaer, Til tekst og grafik Simulering, Til generelle etiketter inklusive billeder Fejdifusion
- Lysstyrke: Slider from -20 to +20, currently at 0
- Kontrast: Slider from -20 to +20, currently at 0
- Uendeligt tapeformat:

Buttons at the bottom: OK, Annuller, Anvend, Standard.

Du kan indstille formatets navn ("Navn") og størrelse ("Bredde", "Længde" og "Indføring") og klikke på **Standard**.

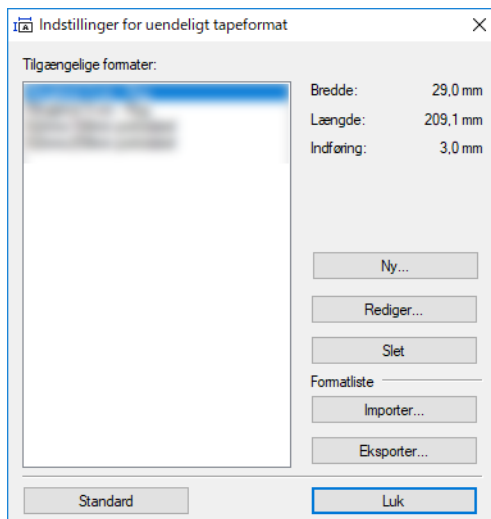

Fanen Andre

Du kan ændre måleenheden ("mm" eller "tomme").

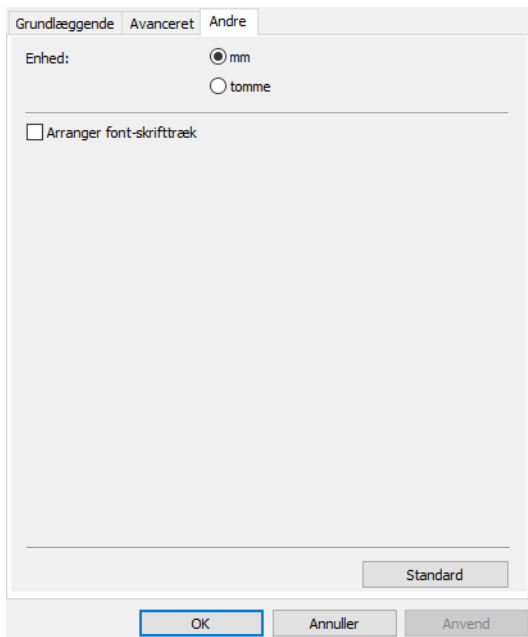

Udskrivning fra anden Windows-software

Hvis du vil udskrive fra anden Windows-software, skal du følge instruktionerne herunder.

Driftsmetoderne kan variere afhængigt af softwaren.

VIGTIGT!

Da papirstørrelsen for denne maskine er forskellig fra andre almindelige printere, vil denne printer muligvis ikke opnå optimale resultater.

- 1 Vælg "Brother QL-XXX" (hvor "XXX" er dit printernavn) i programmets printerindstilling.
- 2 Juster papirstørrelsesindstillingen til størrelsen på den DK-rulle, der er placeret i din printer.

brother