

SOFTWARE- BRUGSANVISNING

RJ-serien

Denne vejlednings indhold og dette produkts specifikationer kan ændres uden varsel. Brother forbeholder sig retten til uden varsel at foretage ændringer af de indeholdte specifikationer og materialer og kan ikke holdes ansvarlig for nogen skader (herunder følgeskader), der skyldes anvendelse af det præsenterede materiale, herunder, men ikke begrænset til, typografiske fejl og andre fejl i forbindelse med publikationerne. Skærbillederne i denne vejledning kan afvige fra dem, du ser, afhængigt af dit operativsystem og din printer.

Introduktion

Brother RJ mobile printere, modellerne RJ-4030 (med Bluetooth) og RJ-4040 (med Wi-Fi), er kompatible med mange Windows[®]-softwareprogrammer, så du kan udskrive et dokument, næsten uanset hvor du skal arbejde. Printerne er også kompatible med mange mobile enheder, udskrivning med tekst eller fra et brugerdefineret udskrivningsprogram.

Denne vejledning vil vise dig, hvor nemt det er at bruge P-touch Editor og andre Brother-softwareprogrammer til udskrivning med tekstdata.

Vigtig meddelelse

- Dette dokumentets indhold og dette produkts specifikationer kan ændres uden varsel.
- Brother forbeholder sig retten til uden varsel at foretage ændringer af de indeholdte specifikationer og materialer og kan ikke holdes ansvarlig for nogen skader (herunder følgeskader), der skyldes anvendelse af det præsenterede materiale, herunder, men ikke begrænset til, typografiske fejl og andre fejl i forbindelse med publikationerne.
- Skærbillederne i dette dokument kan variere afhængigt af din computers operativsystem og din produktmodel.
- Inden du anvender printeren, skal du læse alle de dokumenter, der fulgte med printeren, så du ved, hvordan den skal anvendes sikkert og korrekt.

Symboler, der anvendes i dette dokument

Følgende symboler bruges i hele dette dokument.



Dette symbol angiver oplysninger eller anvisninger, der skal følges. Hvis de ignoreres, kan det medføre skader eller fejlfunktioner.



Dette symbol viser bemærkninger, der indeholder oplysninger eller anvisninger, som kan hjælpe dig til bedre at forstå produktet og bruge det mere effektivt.

Om dette dokument

Dette dokument (PDF) findes på cd-rom'en.



Bemærk

Hvis du bruger Adobe[®] Reader[®] til visning af dette dokument på en computer, ændres markøren til , når markøren er placeret på et link. Klik på linket for at åbne den tilhørende side. Oplysninger om brug af Adobe[®] Reader[®] kan findes i den hjælpefil, der fulgte med Adobe[®] Reader[®].

Indholdsfortegnelse

1	Installation og fjernelse af P-touch Editor Software/P-touch Update Software	1
	Installation af P-touch Editor Software/P-touch Update Software	1
	Afinstallation af P-touch Editor/P-touch Update Software	2
2	Sådan bruges P-touch Editor	3
	Anvendelse af P-touch Editor	3
	Start P-touch Editor	3
	Funktionstilstande	5
	Brug af P-touch Editor Hjælp	8
	Sådan vises hjælpefilen til P-touch Editor	8
	Udskrivning af hjælpefilen til P-touch Editor	10
3	Sådan bruges P-touch Transfer Manager og P-touch Library	11
	Anvendelse af P-touch Transfer Manager	11
	Start af P-touch Transfer Manager	11
	Overførsel af skabeloner eller andre data fra computeren til printeren	13
	Sikkerhedskopiering af skabeloner eller andre data, der er gemt i printeren	17
	Sletning af alle data, der er gemt i printeren	18
	Anvendelse af P-touch Library	19
	Start af P-touch Library	19
	Åbning og redigering af skabeloner	20
	Udskrivning af skabeloner	21
	Søgning efter skabeloner eller andre data	21
4	Overførsel af labelskebeloner med P-touch Transfer Express	23
	Forberedelse af P-touch Transfer Express	23
	Overførsel af labelskebelonen til P-touch Transfer Manager	24
	Lagring af labelskebelonen som en overførselspakkefil (.pdz)	25
	Distribution af overførselspakkefilen (.pdz) og P-touch Transfer Express til brugeren	27
	Overførsel af overførselspakkefilen (.pdz) til RJ-4030/RJ-4040	28
5	Opdatering af P-touch Editor og opdatering af firmwaren	31
	Opdatering af P-touch Editor Software	31
	Sådan opdateres firmwaren	33
6	Udskrivning af labels fordelt til flere printere	35
	Distribueret udskrivning	35

Installation og fjernelse af P-touch Editor Software/P-touch Update Software

Med P-touch Editor kan du oprette skabeloner med forskellige typer design.

Eksempler på skabelondesign samt oplysninger om, hvordan du opretter, udskriver og gemmer dine skabeloner, finder du i hjælpefilerne til P-touch Editor.

Du kan bruge P-touch Update Software til at opdatere P-touch Editor og printerens firmware.

Hvis du vil hente den nyeste driver og software, skal du besøge webstedet Brother Solutions Center på: <http://solutions.brother.com>

Installation af P-touch Editor Software/P-touch Update Software

- 1 Indsæt cd-rom'en i computerens cd-rom-drev.



- 2 Klik på [**Standardinstallation**].
- 3 Følg anvisningerne på skærbilledet for at installere softwaren.
- 4 Klik på [**Udfør**] for at lukke installationsskærmen.



Nogle funktioner kan ikke bruges, hvis printerdriveren ikke er installeret. Yderligere oplysninger om installation af printerdriveren kan findes i Brugsanvisningen.

Afinstallation af P-touch Editor/P-touch Update Software

1

1 Windows® XP:

Åbn **[Kontrolpanel]**, og gå til **[Tilføj eller fjern programmer]**.
Dialogboksen **[Tilføj eller fjern programmer]** vises.

Windows Vista®/Windows® 7:

Åbn **[Kontrolpanel]** skal du gå til **[Programmer]** og åbne **[Programmer og funktioner]**.
Dialogboksen **[Fjern eller rediger et program]** vises.

2 Vælg **[Brother P-touch Editor/Brother P-touch Update Software]**, og klik på **[Fjern]** (XP)/**[Fjern]** (Windows Vista®/Windows® 7).

3 Klik på **[OK]**.

Afinstallationen starter. Når softwaren er fjernet fra computeren, vises dialogboksen **[Vedligeholdelse er fuldført]**.

4 Luk dialogboksen **[Tilføj eller fjern programmer]** (XP)/**[Programmer og funktioner]** (Windows Vista®/Windows® 7).

Brother P-touch Editor/P-touch Update Software er blevet fjernet.

Følgende forklaringer og procedurer illustrerer Windows Vista® og kan variere afhængig af computerens operativsystem. På skærbillederne vises "XX-XXXX" for at repræsentere printermodelnummeret.

Anvendelse af P-touch Editor

Start P-touch Editor

- 1 Klik på menuen Start - [Alle programmer] - [Brother P-touch] - [P-touch Editor 5.0].

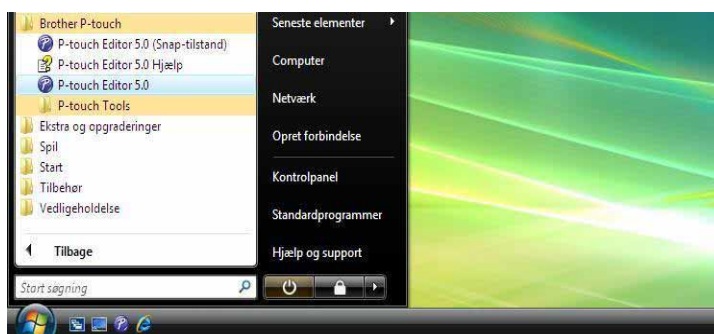

Når P-touch Editor starter, vises dialogboksen **[Ny/åbn]**. I denne dialogboks kan du vælge, om du vil oprette en ny skabelon eller åbne en eksisterende skabelon.

Bemærk

- Du kan også starte P-touch Editor ved hjælp af genveje, hvis du valgte at oprette genveje under installationen.
 - Genvejsikon på skrivebordet: Dobbeltklik for at starte P-touch Editor.
 - Genvejsikon i menuen Hurtig start: Klik for at starte P-touch Editor.
- Hvis du vil ændre den måde, P-touch Editor fungerer på, når det starter, skal du klikke på **[Funktioner]** - **[Indstillinger]** på menulinjen i P-touch Editor for at få vist dialogboksen **[Indstillinger]**. Under fanen **[Generelt]** skal du vælge den ønskede indstilling på listen **[Handlinger]** under **[Startindstillinger]**. Du skal normalt vælge **[Vis ny/åbn dialogboks]**.

- 2 Vælg en indstilling i dialogboksen **[Ny/åbn]**, og klik på **[OK]**.

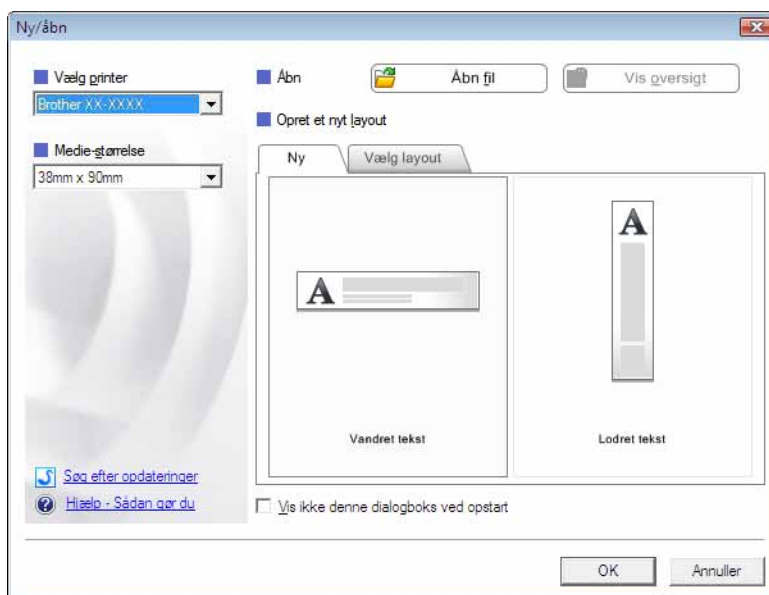

- Printeren og mediestørrelsen kan vælges i denne dialogboks.
- Klik på **[Åbn fil]** for at åbne dialogboksen **[Åbn]**, hvor du kan vælge og åbne en tidligere gemt skabelon.
- Klik på **[Vis oversigt]** for at åbne dialogboksen **[Oversigt]**, hvor du kan vælge og åbne nyligt gemte skabeloner.
- Klik på **[Ny]** for at vælge den ønskede retning (stående eller liggende), og opret en ny skabelon.
- Klik på **[Hjælp - Sådan gør du]** for at få vist hjælpefilen til P-touch Editor. Hjælpefilen viser dig trin for trin, hvordan du opretter en skabelon.
- Klik på **[Søg efter opdateringer]** for at søge efter en nyere version af P-touch Editor online. Hvis der findes en nyere version, vil computerens webbrowser få adgang til webstedet Brother Solutions Center, hvor du kan hente den nyeste version.

Funktionstilstande

P-touch Editor har tre forskellige funktionstilstande: Tilstanden **[Express]**, tilstanden **[Professional]** og tilstanden **[Snap]**. Du kan nemt skifte mellem tilstandene ved at bruge knapperne til valg af tilstand.

■ Tilstanden **[Express]**

I denne tilstand kan du hurtigt og nemt oprette skabeloner, som inkluderer tekst og billeder. Skærbilledet med tilstanden **[Express]** er forklaret herunder.

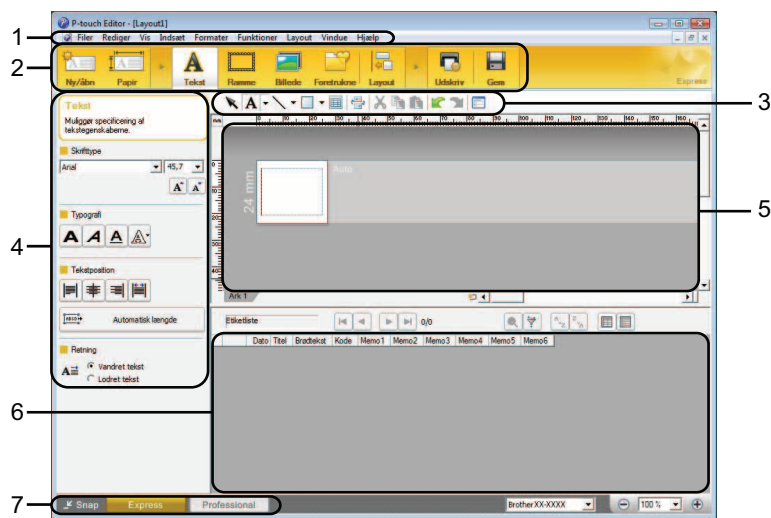

1 Menulinje

Giver adgang til alle tilgængelige kommandoer, som er grupperet under hver menupunkt (**[Filer]**, **[Rediger]**, **[Vis]** og **[Indsæt]** osv.) i overensstemmelse med deres funktioner.

2 Kommandolinje

Giver adgang til hyppigt anvendte kommandoer som f.eks. **[Ny/åbn]**, **[Papir]**, **[Tekst]**, **[Ramme]**, **[Billede]** osv.

3 Værktøjslinjen Tegn/rediger

Giver adgang til værktøjer, som kan bruges til at vælge et objekt, indsætte tekst, tegne grafik osv.

4 Egenskabslinje

Giver dig mulighed for at redigere egenskaberne for tekst, grafik osv.

5 Skabelonvindue

I dette område kan du oprette og redigere dine skabeloner.

6 Databasevindue

Viser indholdet i en database eller labelliste, som kan bruges til at tilføje indholdet til dine skabeloner.

7 Knapper til valg af tilstand

Giver dig mulighed for at skifte til en anden funktionstilstand.



Bemærk

- Du kan vise og skjule forskellige værktøjslinjer og vinduer ved hjælp af kommandoerne i menuen **[Vis]**.
- Oplysninger om brug af tilstanden **[Express]** kan findes i hjælpefilen til P-touch Editor.

■ Tilstanden [Professional]

I denne tilstand kan du oprette skabeloner ved hjælp af en lang række avancerede værktøjer og indstillinger.

Skærbilledet med tilstanden [Professional] er forklaret herunder.

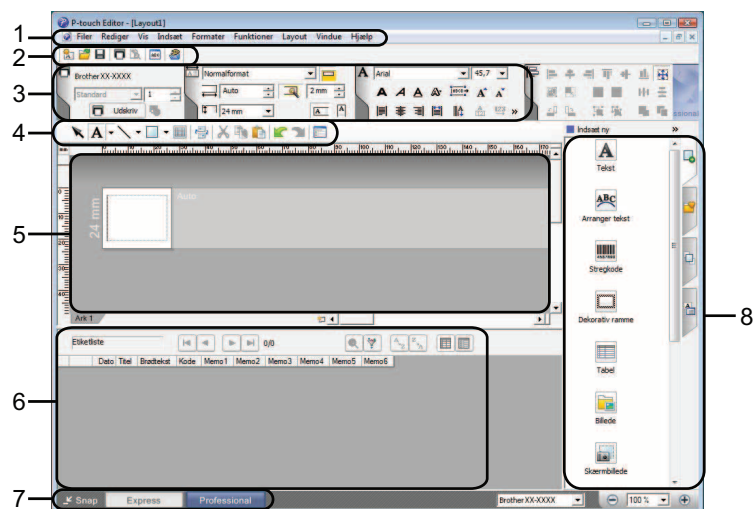

1 Menulinje

Giver adgang til alle tilgængelige kommandoer, som er grupperet under hver menupunkt ([Filer], [Rediger], [Vis] og [Indsæt] osv.) i overensstemmelse med deres funktioner.

2 Standardværktøjslinje

Giver adgang til hyppigt anvendte kommandoer som f.eks. Nyt layout, Åbn, Gem, Udskriv osv.

3 Egenskabspalet

Giver adgang til paletterne Udskriv, Papir, Tekst og Layout. Klik i venstre side af hver palet for at vise/skjule tilgængelige egenskaber.

4 Værktøjslinjen Tegn/rediger

Giver adgang til værktøjer, som kan bruges til at vælge et objekt, indsætte tekst, tegne grafik osv.

5 Skabelonvindue

I dette område kan du oprette og redigere dine skabeloner.

6 Databasevindue

Viser indholdet i en database eller labelliste, som kan bruges til at tilføje indholdet til dine skabeloner.

7 Knapper til valg af tilstand

Giver dig mulighed for at skifte til en anden funktionstilstand.

8 Sidebjælke

Giver adgang til forskellige faner, hvor du nemt kan indsætte og formatere tekst, stregkoder, tabeller osv., ændre objekternes rækkefølge for at oprette en skabelon eller ændre de avancerede indstillinger.



Bemærk

- Du kan vise og skjule forskellige værktøjslinjer og vinduer ved hjælp af kommandoerne i menuen [Vis].
- Oplysninger om brug af tilstanden [Professional] kan findes i hjælpefilen til P-touch Editor.

■ Tilstanden [Snap]

I denne tilstand kan du indfange hele eller en del af indholdet på computerskærbilledet, udskrive det som et billede og gemme det til fremtidig brug.

- 1 Klik på knappen til valg af tilstanden [Snap]. Dialogboksen [Beskrivelse af Snap-tilstand] vises.

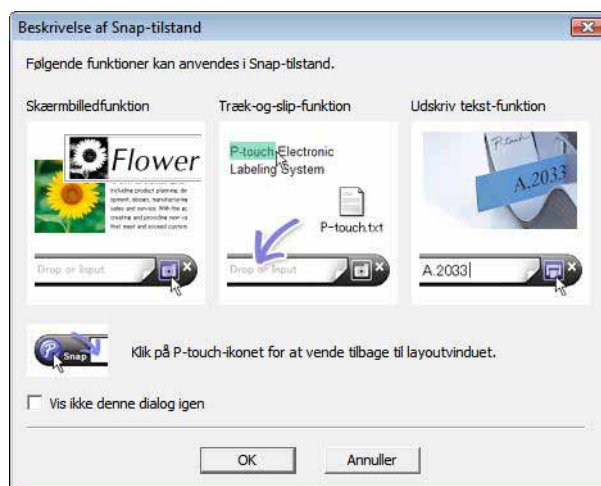

- 2 Klik på [OK]. Tilstandspaletten [Snap] vises.



Bemærk

- Hvis du markerer afkrydsningsfeltet [Vis ikke denne dialog igen] i dialogboksen [Beskrivelse af Snap-tilstand] skifter du til tilstanden [Snap] næste gang uden at vise dialogboksen.
- Du kan også starte P-touch Editor i tilstanden [Snap] ved at klikke på menuen Start - [Alle programmer] - [Brother P-touch] - [P-touch Editor 5.0 (Snap-tilstand)].
- Oplysninger om brug af tilstanden [Snap] kan findes i hjælpefilen til P-touch Editor.

Brug af P-touch Editor Hjælp

Sådan vises hjælpefilen til P-touch Editor

Dette afsnit forklarer, hvordan du bruger hjælpefilen til P-touch Editor.

Start fra menuen Start

Klik på menuen Start - [Alle programmer] - [Brother P-touch] - [P-touch Editor 5.0 Hjælp].

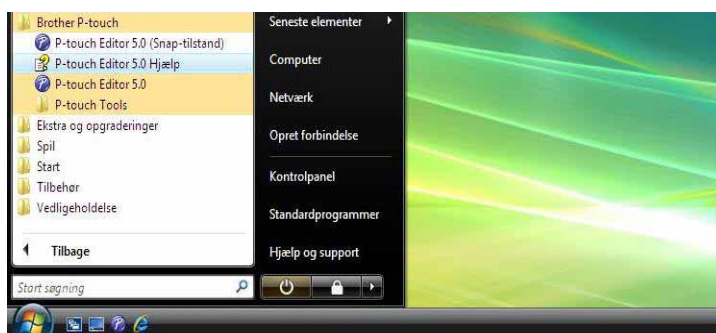

Start fra dialogboksen [Ny/åbn]

Når du starter P-touch Editor, og dialogboksen [Ny/åbn] vises, skal du klikke på [Hjælp - Sådan gør du].

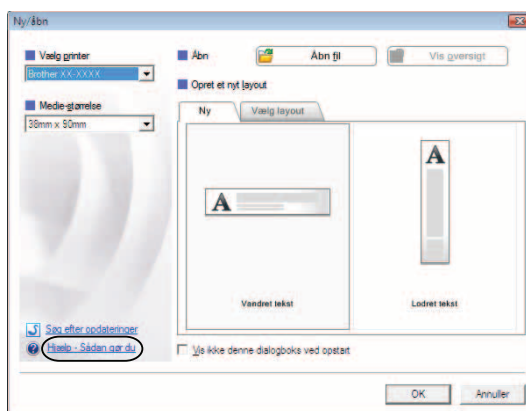

Start fra P-touch Editor

- I tilstanden **[Express]** eller tilstanden **[Professional]**:
Klik på menuen **[Hjælp]**, og vælg **[P-touch Editor Hjælp]**.

Tilstanden **[Express]**

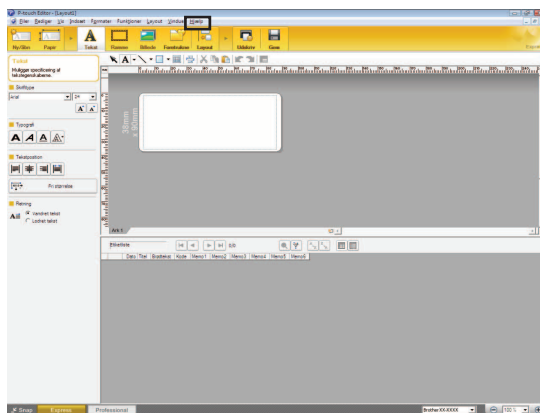

Tilstanden **[Professional]**

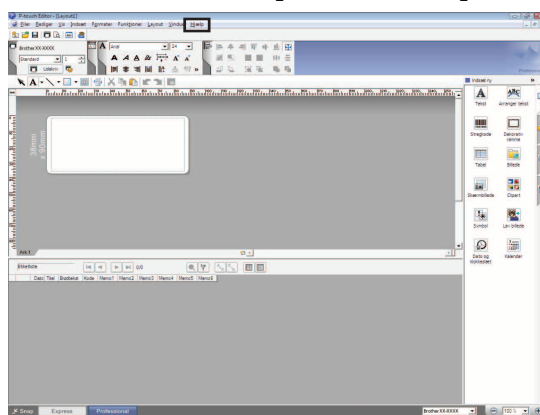

- I tilstanden **[Snap]**:
Anbring musemarkøren i tilstandspaletten **[Snap]**, så den firevejs pilemarkør ("flyttemarkøren") vises, højreklik og vælg derefter **[P-touch Editor Hjælp]**.

Tilstanden **[Snap]**

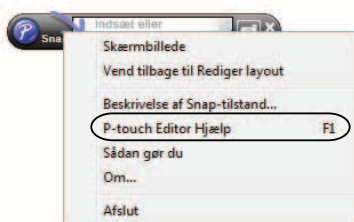

Bemærk

Du kan også trykke på tasten **[F1]** for at åbne hjælpefilen til P-touch Editor.

Udskrivning af hjælpefilen til P-touch Editor

Du kan udskrive indholdet i hjælpefilen til P-touch Editor til senere brug.

- 1 Vælg det indhold, du vil udskrive, under fanen [**Indhold**].
- 2 Klik på [**Udskriv**] på værktøjslinjen.
- 3 Marker de emner, du vil udskrive, og klik på [**OK**].



- 4 Angiv [**Printer**], og klik på [**Udskriv**].



Bemærk

Vælg en standardprinter i A4-størrelse.

Sådan bruges P-touch Transfer Manager og P-touch Library

P-touch Transfer Manager

I dette program kan du overføre skabeloner og andre data til printeren og slippe for at sikkerhedskopiere dine data på computeren.

Når P-touch Transfer Manager bruges til at overføre data til printeren, bruges P-touch Template til at sende tekstdata til printeren, som bliver indsat i skabelonen og udskrevet. Du kan finde flere oplysninger om P-touch Template ved at hente brugervejledningen til P-touch Template (kun på engelsk) på webstedet for Brother Solutions Center: <http://solutions.brother.com>

(Vælg dit område og land, og vælg derefter dit produkt og den ønskede brugsanvisning)

P-touch Library

Dette program giver dig mulighed for at håndtere P-touch-skabeloner og andre data på computeren. Du kan bruge P-touch Library til udskrivning af skabeloner.

Anvendelse af P-touch Transfer Manager

Start af P-touch Transfer Manager

Klik på menuen Start - [Alle programmer] - [Brother P-touch] - [P-touch Tools] - [P-touch Transfer Manager 2.1].

Når P-touch Transfer Manager startes, vises hovedvinduet.



Bemærk

Du kan også starte P-touch Transfer Manager fra P-touch Editor.

Klik på [Filer] - [Send skabelon].

Hovedvindue

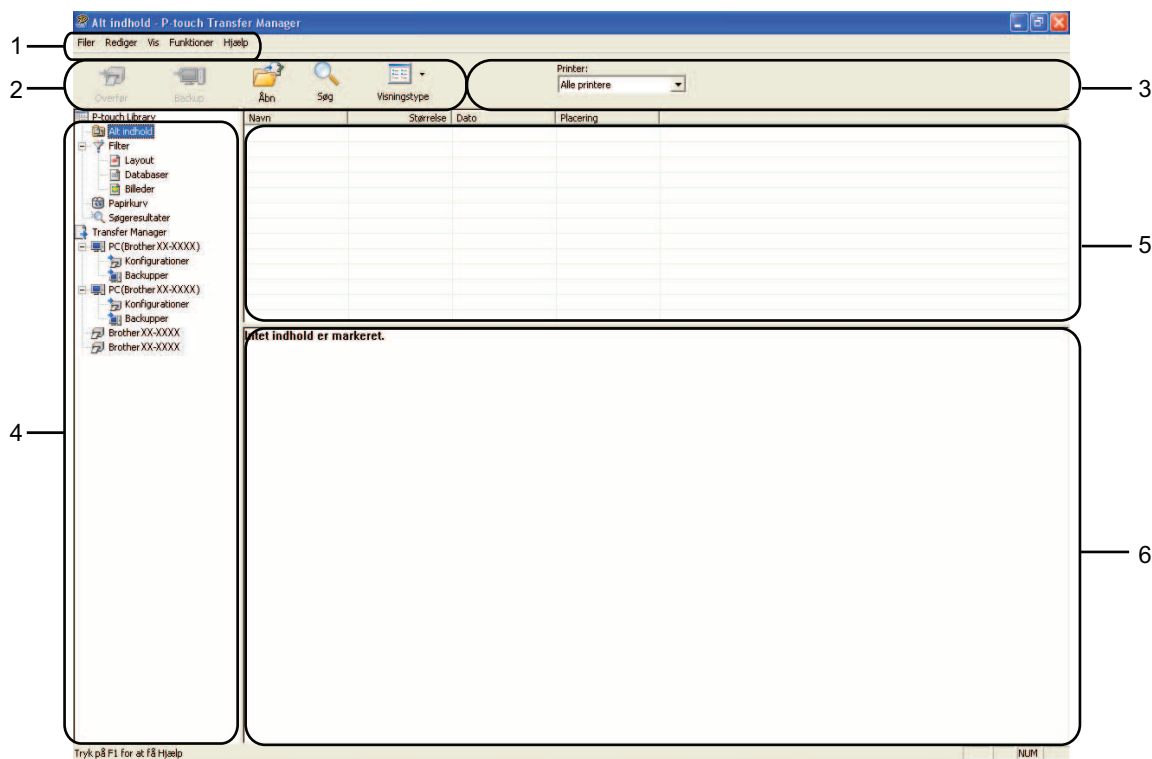

1 Menulinje

Giver adgang til forskellige kommandoer, som er samlet under hver menutitel ([Filer], [Rediger], [Vis], [Funktioner] og [Hjælp]) i henhold til deres funktioner.

2 Værktøjslinje

Giver adgang til ofte anvendte kommandoer.

3 Printervælger

Giver dig mulighed for at vælge den printer, dataene skal overføres til. Når du vælger en printer, vises kun de data, der kan sendes til den valgte printer, i datalisten.

4 Mappeliste

Viser en liste med mapper og printere. Når du vælger en mappe, vises skabelonerne i den valgte mappe i skabelonlisten.

Hvis du vælger en printer, vises de skabeloner og andre data, der er gemt i printeren.





5 Skabelonliste

Viser en liste med skabeloner i den valgte mappe.

6 Forhåndsvisning

Viser en forhåndsvisning af skabelonerne i skabelonlisten.

Forklaring af ikonerne på værktøjslinjen

Ikon	Knapnavn	Funktion
	Overfør	Overfører skabeloner og andre data fra computeren til printeren (kun tilgængelig for USB-tilslutning).
	Backup	Henter de skabeloner og andre data, der er gemt i printeren, og gemmer dem på computeren (kun tilgængelig for USB-tilslutning).
	Åbn	Åbner den valgte skabelon.
	Søg	Giver dig mulighed for at søge efter skabeloner eller andre data, der er registreret i P-touch Library.
	Visningstype	Skifter filvisningstype.

Overførsel af skabeloner eller andre data fra computeren til printeren

Brug følgende fremgangsmåde til overførsel af skabeloner fra computeren til printeren.



Denne funktion er kun tilgængelig, når computeren og printeren er forbundet via USB.

- 1 Forbind computeren og printeren med et USB-kabel, og tænd printeren. Printermodelnavnet vises i mappevisningen. Hvis du vælger en printer i mappevisningen, vises de skabeloner og andre data, der er gemt i printeren.
- 2 Vælg den printer, du vil overføre skabelonen eller andre data til.

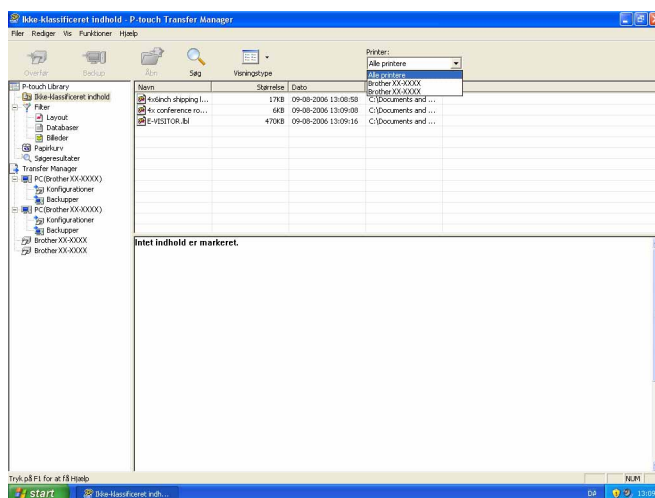

- 3 Højreklik på mappen [**Konfigurationer**], vælg [**Ny**], og opret så en ny mappe.

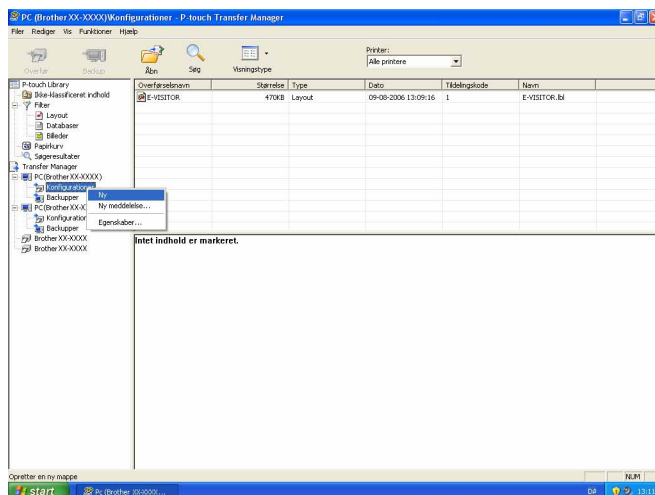

3

I eksemplet herover blev mappen [**Transfer**] oprettet.

- 4 Træk den skabelon eller de andre data, du vil overføre, til den nye mappe.

Du kan kigge efter skabeloner eller andre data ved at vælge [**Ikke-klassificeret indhold**] eller ved at vælge en af kategorierne under [**Filter**], f.eks [**Layout**].

Når du overfører mange skabeloner eller andre data, skal du trække alle de filer, du vil overføre, til den nye mappe og anbringe dem der.

Hver fil tildeles et kodenummer (hukommelsesplacering i printeren), når den anbringes i den nye mappe.

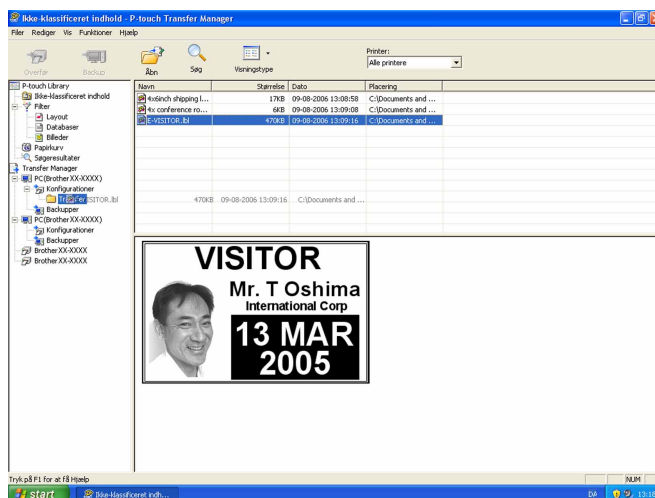

- 5 Hvis du vil ændre det kodenummer, der er tildelt en genstand, skal du vælge [Tildelingskode] og derefter vælge det ønskede kodenummer.

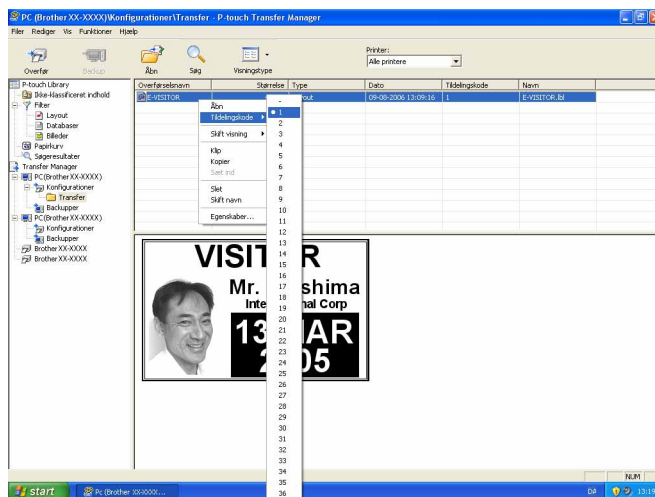

 **Bemærk**

- Alle data, der overføres til printeren, får tildelt et kodenummer.
- Hvis skabelonen eller andre data overført til printeren har samme kodenummer som en anden skabelon, der allerede er gemt i printeren, overskriver den nye skabelon den gamle. Du kan bekræfte tildelingen af kodenumre til de skabeloner, der er gemt i printeren, ved at sikkerhedskopiere skabelonerne eller andre data (se *Sikkerhedskopiering af skabeloner eller andre data, der er gemt i printeren* >> side 17).
- Hvis printerhukommelsen er fuld, skal du fjerne en eller flere skabeloner fra printerens permanente hukommelse. (se *Sikkerhedskopiering af skabeloner eller andre data, der er gemt i printeren* >> side 17).

- 6 Hvis du vil ændre navnene på skabeloner eller andre data, der bliver overført, skal du klikke på det ønskede element og indtaste det nye navn. Antallet af tegn, der kan bruges til skabelonnavnene, kan være begrænset afhængig af printermodellen.

- 7 Vælg den mappe, der indeholder de skabeloner eller andre data, du vil overføre, og klik derefter på **[Overfør]**. En bekræftelsesmeddelelse vises.

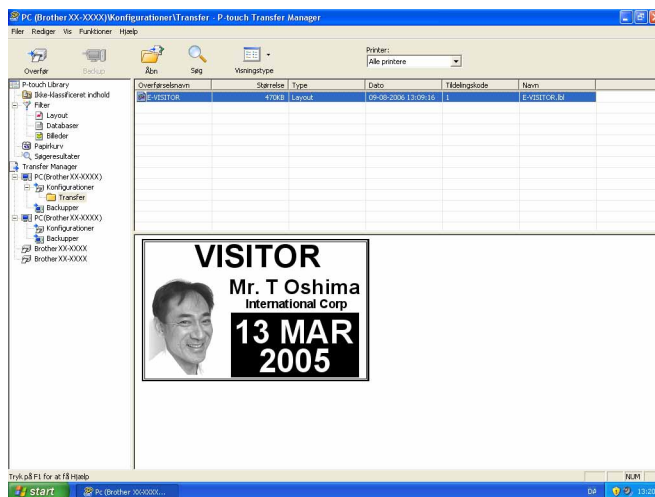

 **Bemærk**

- Du kan også overføre enkelte elementer til printeren uden at tilføje dem til en mappe. Vælg den skabelon eller de andre data, du vil overføre, og klik derefter på **[Overfør]**.
- Der kan vælges flere elementer og mapper, som kan overføres på én gang.

- 8 Klik på **[OK]**.



De valgte skabeloner, mapper eller andre data overføres til printeren.

Sikkerhedskopiering af skabeloner eller andre data, der er gemt i printeren

Brug følgende fremgangsmåde til at hente skabeloner eller andre data, der er gemt i printeren, og gemme dem på computeren.



- Denne funktion er kun tilgængelig, når computeren og printeren er forbundet via USB.
- Sikkerhedskopierede skabeloner eller andre data kan ikke redigeres på computeren.
- Afhængig af printermodellen kan skabeloner eller andre data, der er sikkerhedskopieret fra én printermodel, muligvis ikke overføres til en anden printermodel.

3

- 1 Forbind computeren og printeren med et USB-kabel, og tænd printeren. Printermodelnavnet vises i mappevisningen. Hvis du vælger en printer i mappevisningen, vises de skabeloner og andre data, der er gemt i printeren.
- 2 Vælg den printer, der skal sikkerhedskopieres fra, og klik derefter på **[Backup]**. En bekræftelsesmeddelelse vises.



- 3 Klik på **[OK]**. En ny mappe oprettes under printeren i mappevisningen. Mappenavnet dannes på grundlag af dato og tidspunkt for sikkerhedskopieringen. Alle printerens skabeloner og andre data overføres til den nye mappe og gemmes på computeren.

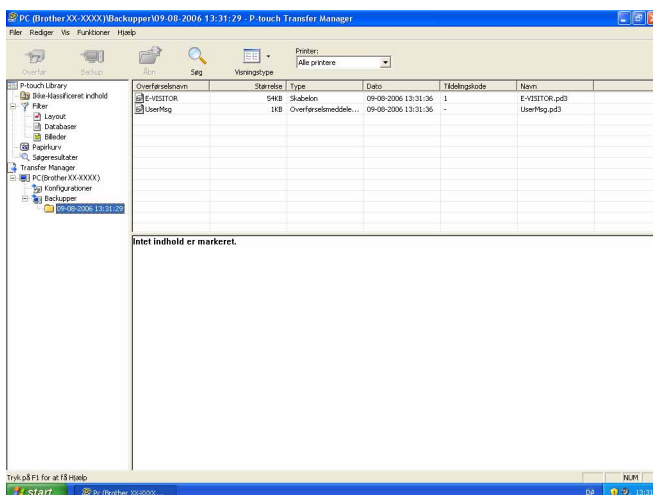

Sletning af alle data, der er gemt i printeren

Brug følgende fremgangsmåde til at slette alle skabeloner eller andre data, der er gemt i printeren.



Denne funktion er kun tilgængelig, når computeren og printeren er forbundet via USB.

- 1 Forbind computeren og printeren med et USB-kabel, og tænd printeren. Printermodelnavnet vises i mappevisningen.
- 2 Højreklik på printeren, og vælg derefter **[Slet alt]**.

3

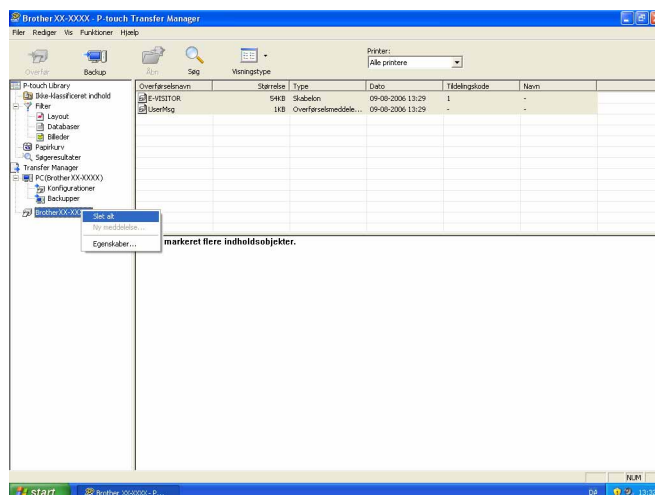

En bekræftelsesmeddelelse vises.



- 3 Klik på **[OK]**.
Alle skabeloner eller andre data, der er gemt i printeren, slettes.

Anvendelse af P-touch Library

Start af P-touch Library

Klik på menuen Start - [Alle programmer] - [Brother P-touch] - [P-touch Tools] - [P-touch Library 2.1]. Når P-touch Library startes, vises hovedvinduet.

Hovedvindue

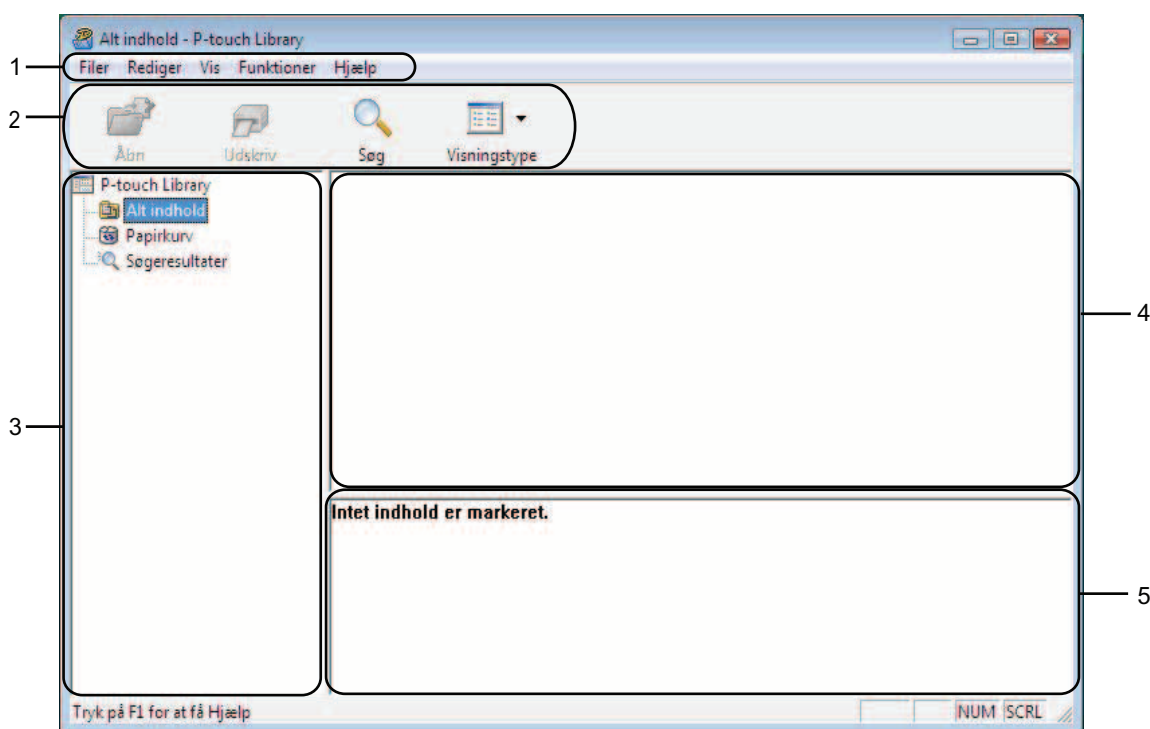

1 Menulinje

Giver adgang til alle tilgængelige kommandoer, som er samlet under hver menutitel ([Filer], [Rediger], [Vis], [Funktioner] og [Hjælp]) i henhold til deres funktioner.

2 Værktøjslinje

Giver adgang til ofte anvendte kommandoer.

3 Mappeliste

Viser en liste med mapper. Når du vælger en mappe, vises skabeloner eller andre data i den valgte mappe i skabelonlisten.





4 Skabelonliste

Viser en liste med skabeloner eller andre data i den valgte mappe.

5 Forhåndsvisning

Viser en forhåndsvisning af skabeloner eller andre data i skabelonlisten.

Forklaring af ikonerne på værktøjslinjen

Ikon	Knapnavn	Funktion
	Åbn	Åbner den valgte skabelon.
	Udskriv	Udskriver den valgte skabelon.
	Søg	Giver dig mulighed for at søge efter skabeloner eller andre data, der er registreret i P-touch Library.
	Visningstype	Skifter filvisningstype.

Åbning og redigering af skabeloner

Vælg den skabelon, du vil åbne eller redigere, og klik derefter på [**Åbn**].

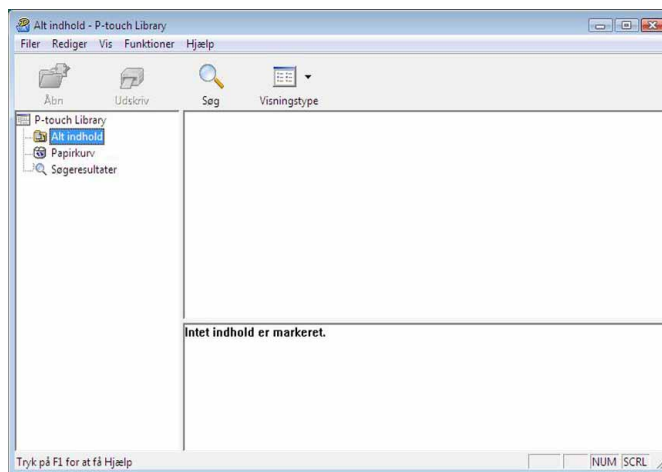

Det program, der er tilknyttet skabelonen, startes, og du kan redigere skabelonen.



Bemærk

Det program, der startes, afhænger af den type fil, som vælges. Hvis du f.eks. vælger en P-touch-skabelon, starter P-touch Editor.

Udskrivning af skabeloner

Vælg den skabelon, du vil udskrive, og klik derefter på **[Udskriv]**.

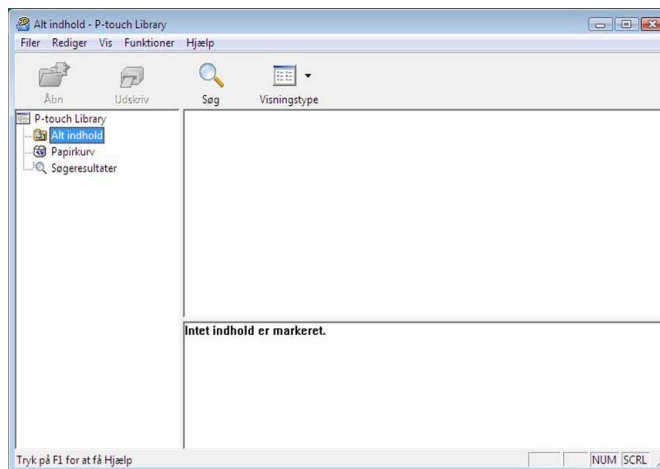

Skabelonen udskrives på den tilsluttede printer.

Søgning efter skabeloner eller andre data

Du kan søge efter skabeloner eller andre data, der er registreret i P-touch Library.

- 1 Klik på **[Søg]**.
Dialogboksen **[Søg]** vises.

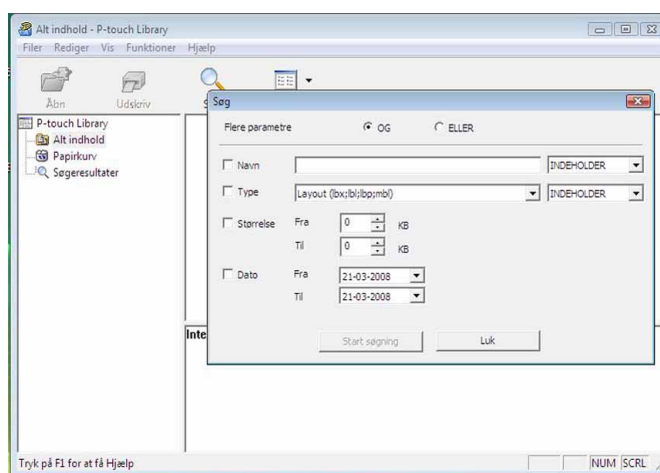

- 2 Angiv søgekriterier.
Følgende søgekriterier er tilgængelige.

Indstillinger	Detaljer
Flere parametre	Bestemmer, hvordan programmet søger, når der er angivet flere kriterier. Hvis du vælger [OG] , søger programmet efter filer, som opfylder alle kriterier. Hvis du vælger [ELLER] , søger programmet efter filer, som opfylder et af kriterierne.
Navn	Giver dig mulighed for at søge efter en skabelon eller andre data ved at angive filnavnet.
Type	Giver dig mulighed for at søge efter en skabelon eller andre data ved at angive filtypen.
Størrelse	Giver dig mulighed for at søge efter en skabelon eller andre data ved at angive filstørrelsen.
Dato	Giver dig mulighed for at søge efter en skabelon eller andre data ved at angive fildatoen.

- 3 Klik på **[Start søgning]**.
Søgningen starter.

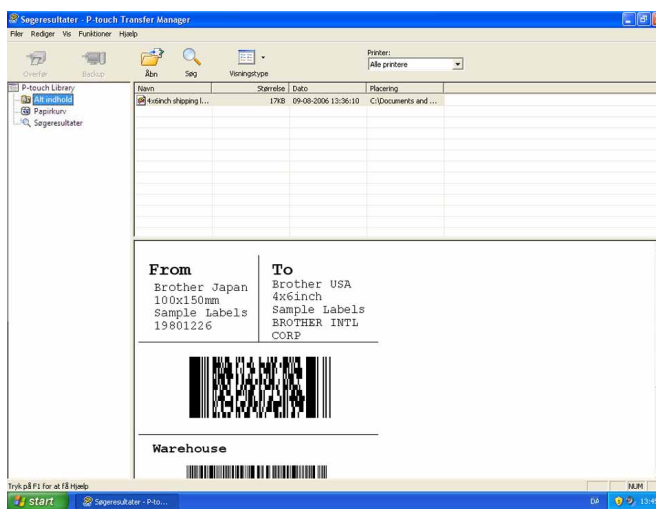

- 4 Luk dialogboksen **[Søg]**.
Søgeresultatet kan bekræftes ved at klikke på **[Søgeresultater]** i mappevisningen.

 **Bemærk**

Du kan registrere skabeloner eller andre data i P-touch Library ved at trække og slippe filer i mappen **[Alt indhold]** eller i mappelisten. Du kan også konfigurere P-touch Editor til automatisk at registrere skabeloner i P-touch Library ved at bruge følgende fremgangsmåde.

- 1 I menuen i P-touch Editor skal du vælge **[Funktioner]** - **[Indstillinger]**.
- 2 I dialogboksen **[Indstillinger]** skal du klikke på **[Registreringsindstillinger]** under fanen **[Generelt]**.
- 3 Vælg timingen for registrering af skabeloner, der oprettes med P-touch Editor, og klik derefter på **[OK]**.

4

Overførsel af labelskebeloner med P-touch Transfer Express

Ved hjælp af P-touch Transfer Express kan du nemt overføre labelskebeloner til RJ-4030/RJ-4040.

Når labelskebelonen er blevet oprettet af administratoren, kan den distribueres til brugere sammen med P-touch Transfer Express.

Brugeren kan derefter bruge P-touch Transfer Express til at overføre labelskebelonen til RJ-4030/RJ-4040. Dette er en enkel procedure til at tillade andre brugere at udskrive labels, som er oprettet af administratoren.



- Hvis skabelonen skal overføres som en ny, skal du sørge for at angive et [**Tildelingskode**]-nummer (i P-touch Transfer Manager), som ikke bruges i øjeblikket. Hvis det angivne [**Tildelingskode**]-nummer allerede bruges, vil den eksisterende skabelon blive overskrevet med den nye.
- Denne funktion kræver en USB-tilslutning.

4

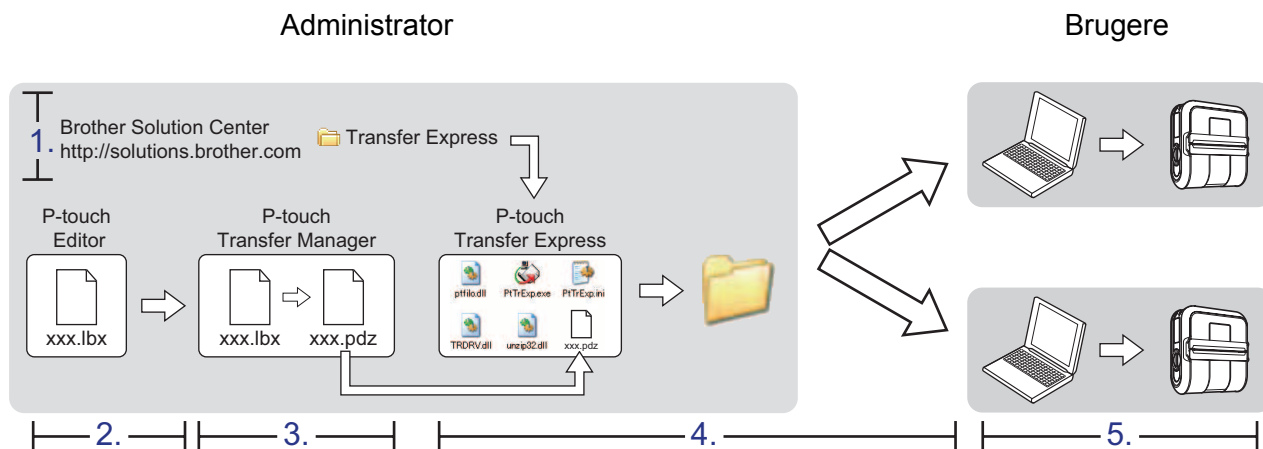

Forberedelse af P-touch Transfer Express

Brugeren skal forberede P-touch Transfer Express til overførsel af labelskebeloner til RJ-4030/RJ-4040.



P-touch Transfer Express findes kun på engelsk.

- 1 Den nyeste version af P-touch Transfer Express kan hentes i Brother Solutions Center: <http://solutions.brother.com>
Vælg område (f.eks. Europe), dit land, din model og Downloads for din model.
- 2 Overfør Transfer Express til et vilkårligt sted på din computer. Mappen [**Transfer Express**] oprettes.

Overførsel af labelskebelonen til P-touch Transfer Manager

- 1 Opret det labellayout, du vil bruge som en skabelon, med P-touch Editor 5.0, og vælg derefter menupunktet [**Filer**] - [**Gem som**] for at gemme den som en skabelonfil (*.ltx).
- 2 Klik på [**Filer**] - [**Send skabelon**] - [**Send**].

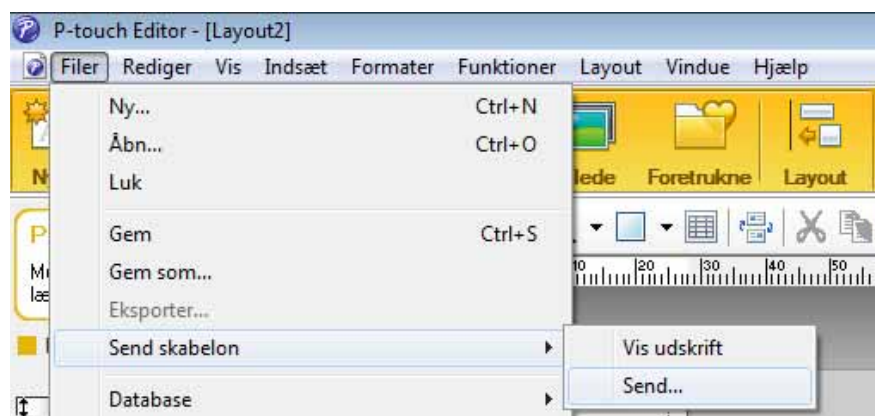

Labelskebelonen overføres til P-touch Transfer Manager.
P-touch Transfer Manager starter automatisk.



Bemærk

Labelskebelonen kan også overføres til P-touch Transfer Manager ved at klikke på startknappen - [**Alle programmer**] - [**Brother P-touch**] - [**P-touch Tools**] - [**P-touch Transfer Manager 2.1**] for at starte P-touch Transfer Manager og derefter trække .ltx-filen til vinduet P-touch Transfer Manager.

Lagring af labels-kabelonen som en overførselspakkefil (.pdz)

Hvis du vil oprette en fil i et format, der kan bruges af P-touch Transfer Express, skal du gemme labels-kabelonen som en overførselspakkefil (.pdz).

- 1 I mappevisningen skal du vælge **[Konfigurationer]**.

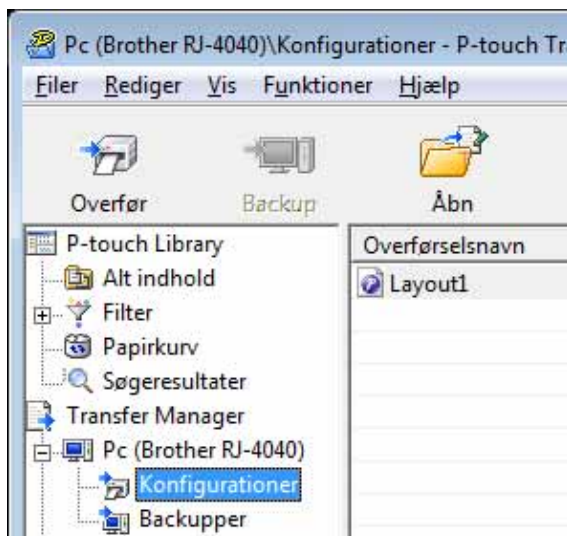

- 2 Vælg den labels-kabelon, der skal distribueres.

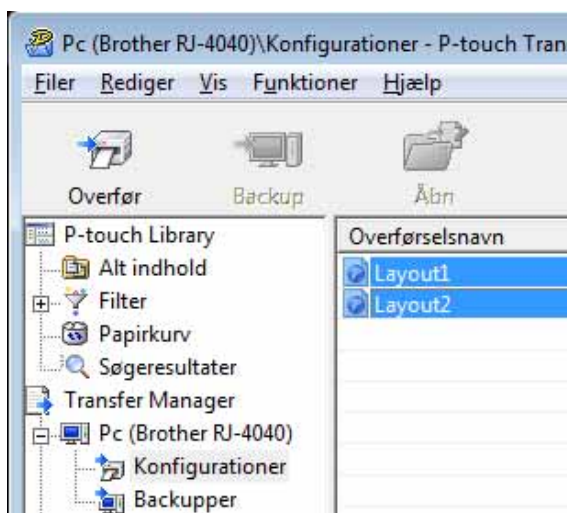

Der kan vælges flere labels-kabeloner.

- 3 Klik på **[Filer]** - **[Gem overførselsfil]**.

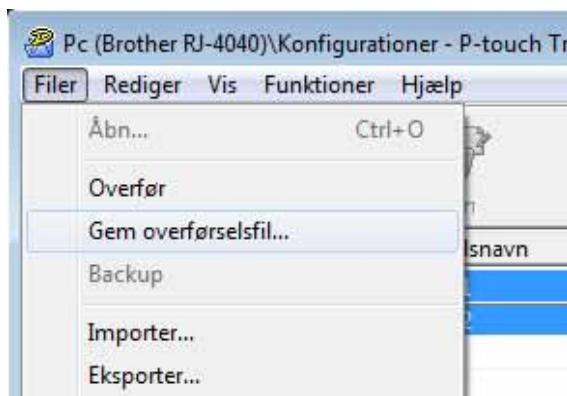

 **Bemærk**

- Hvis der klikkes på **[Gem overførselsfil]**, mens enten **[Konfigurationer]** eller en oprettet mappe er valgt, gemmes alle labels-kabeloner i mappen som overførselspakkefil (.pdz).
- Flere labels-kabeloner kan kombineres i en enkelt overførselspakkefil (.pdz).

- 4 Indtast navnet, og klik derefter på **[Gem]**.

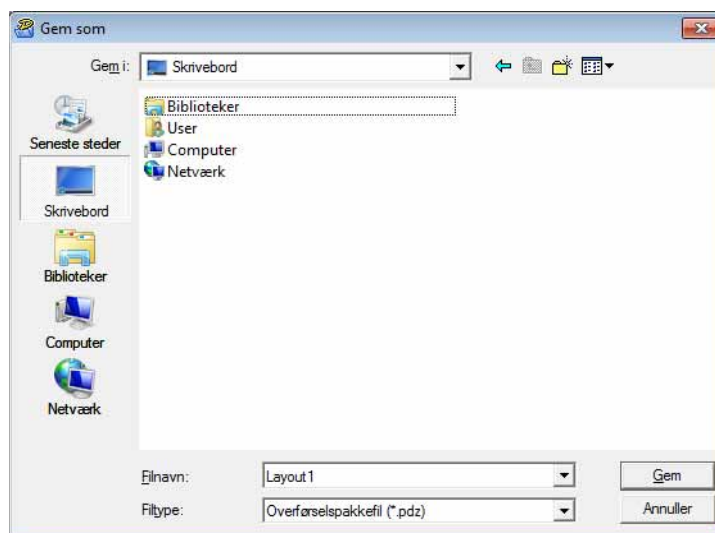

Labels-kabelonen gemmes som en overførselspakkefil (.pdz).

Distribution af overførselspakkefilen (.pdz) og P-touch Transfer Express til brugeren



Bemærk

Hvis brugeren allerede har kopieret mappen Transfer Express til sin computer, behøver administratoren ikke at sende mappen Transfer Express til brugeren. I så fald kan brugeren simpelthen flytte den distribuerede overførselspakkefil til mappen **[Transfer Express]** og derefter dobbeltklikke på "PtTrExp.exe".

- 1 Flyt overførselspakkefilen (.pdz) til mappen **[Transfer Express]**.

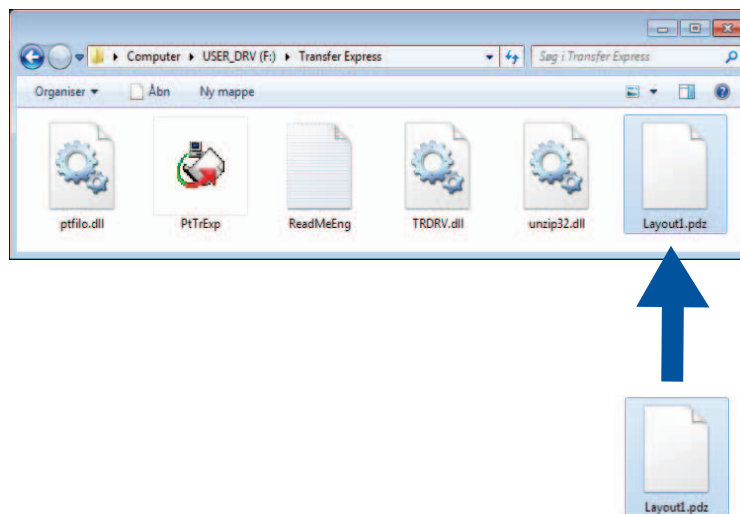

- 2 Distribuer alle filer i mappen **[Transfer Express]** til brugeren.

Overførsel af overførselspakkefilen (.pdz) til RJ-4030/RJ-4040

Ved hjælp af programmet P-touch Transfer Express, som er modtaget fra administratoren, kan brugeren overføre overførselspakkefilen (.pdz) til RJ-4030/RJ-4040.



Sluk ikke for strømmen, når du overfører skabeloner.

- 1 Tænd RJ-4030/RJ-4040.
- 2 Brug et USB-kabel til at tilslutte RJ-4030/RJ-4040 til computeren.
- 3 Dobbeltklik på "PtTrExp.exe" i mappen [**Transfer Express**], og dobbeltklik derefter på "PtTrExp.exe", du har modtaget fra administratoren.
- 4 Hvis der findes en enkelt overførselspakkefil (.pdz) i mappen, som indeholder "PtTrExp.exe". Klik på [**Transfer**].

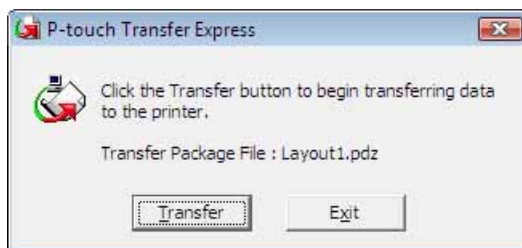

Overførslen af overførselspakkefilen starter.



Hvis der er enten flere eller ingen overførselspakkefiler (.pdz) i mappen, der indeholder "PtTrExp.exe".
Klik på **[Browse]**.

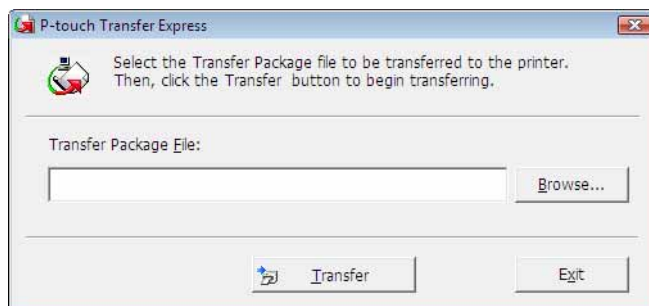

Vælg den overførselspakkefil, der skal overføres, og klik derefter på **[Åbn]**.

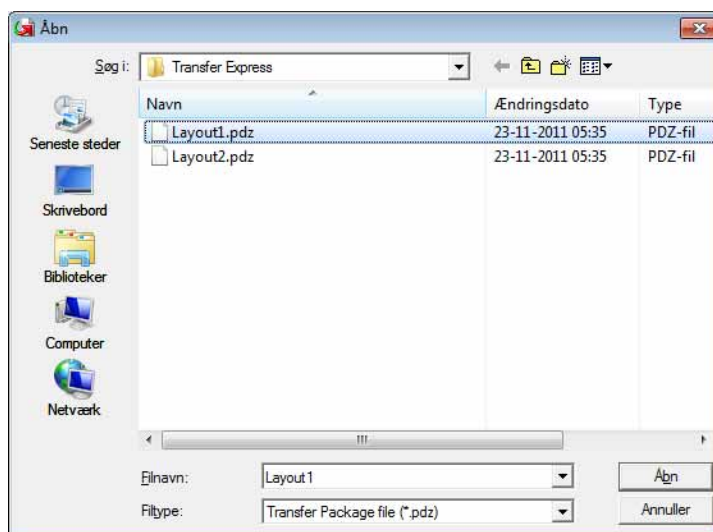

Klik på **[Transfer]**.

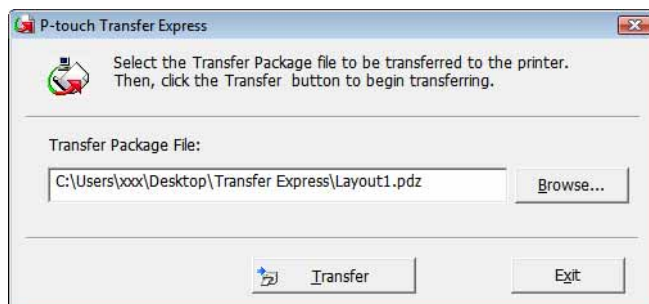

Klik på **[Yes]**.

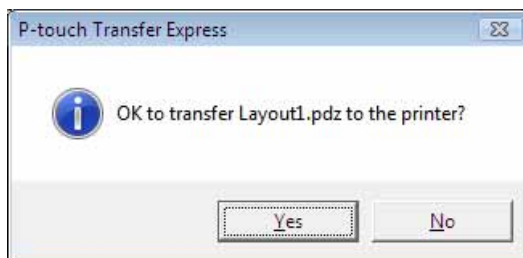

Overførslen af overførselspakkefilen starter.



5 Klik på **[OK]**.



Overførslen af overførselspakkefilen er gennemført.

Opdatering af P-touch Editor og opdatering af firmwaren

Softwaren kan opgraderes til den seneste version ved hjælp af dette værktøj.

Det følgende er eksempel fra Windows Vista®. I de følgende trin forekommer XX-XXXX. Læs "XX" som din printers navn.



Bemærk

- Hvis du vil bruge P-touch Update Software, skal du installere softwaren fra den medfølgende cd-rom. Du kan også hente softwaren i Brother Solutions Center (<http://solutions.brother.com>).
- Du skal have forbindelse til internettet for at kunne starte P-touch Update Software.
- Der kan være forskelle mellem softwaren og indholdet i denne vejledning.
- Når P-touch Update Software er installeret, installeres der et ikon på skrivebordet.
- Sluk ikke for strømmen, når du overfører skabeloner.

Opdatering af P-touch Editor Software

- 1 Dobbeltklik på [P-touch Update Software].



Bemærk

- Den følgende metode kan også bruges til at starte P-touch Update Software.
- Klik på startknappen, og vælg derefter [Alle programmer] - [Brother P-touch] - [P-touch Update Software].

- 2 Klik på ikonet [**Opdatering af computersoftware**].

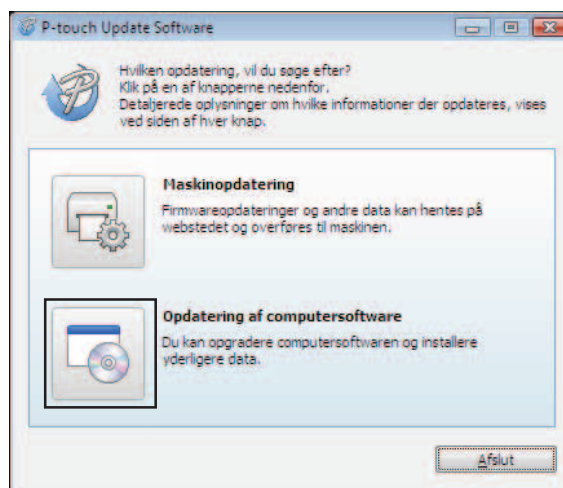

- 3 Vælg [**Printer**] og [**Sprog**], marker afkrydsningsfeltet ud for P-touch Editor, og klik derefter på [**Installer**].

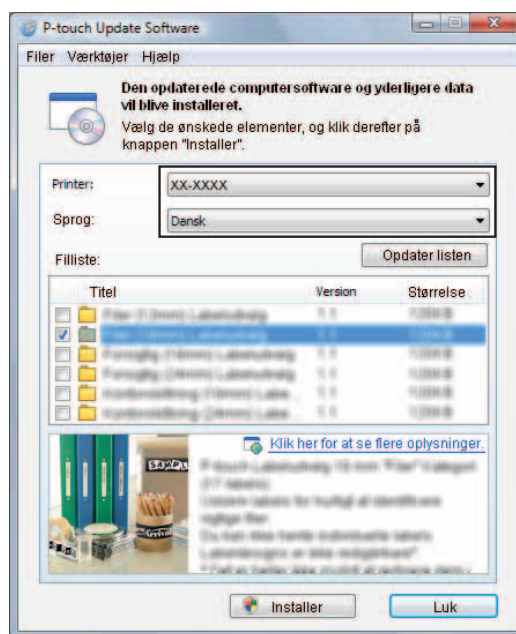

- 4 Der vises en meddelelse for at angive, at installationen er afsluttet.

Sådan opdateres firmwaren

- 1 Tænd printeren, og tilslut USB-kablet.
- 2 Dobbeltklik på ikonet [**P-touch Update Software**].



Bemærk

Den følgende metode kan også bruges til at starte P-touch Update Software. Klik på startknappen, og vælg derefter [**Alle programmer**] - [**Brother P-touch**] - [**P-touch Update Software**].

- 3 Klik på ikonet [**Maskinopdatering**].

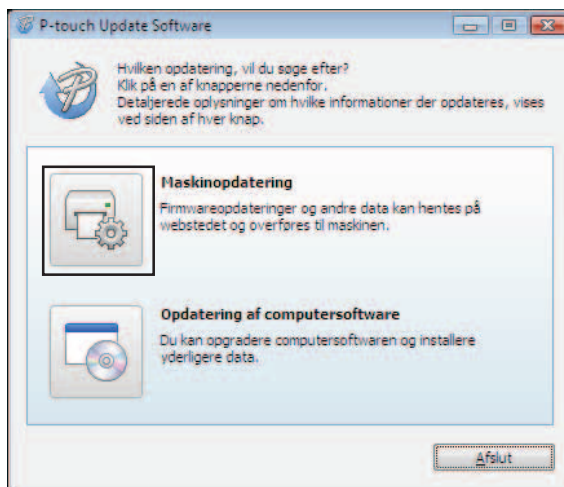

- 4 Vælg [**Printer**], kontroller, at [**Maskinen er tilsluttet korrekt.**] vises, og klik derefter på [**OK**].

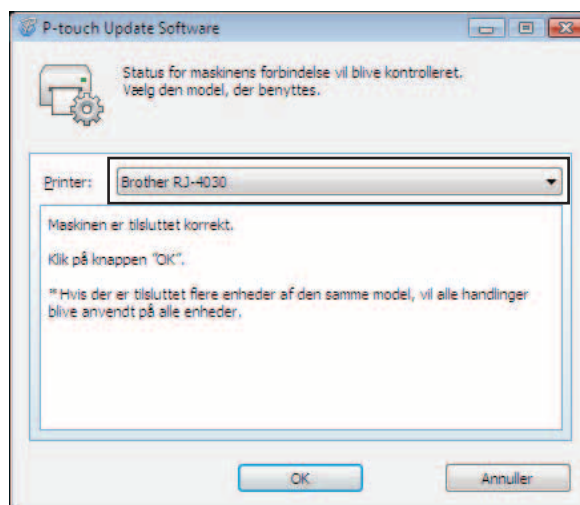

- 5 Vælg [**Sprog**], marker afkrydsningsfeltet ud for den firmware, der skal opdateres, og klik derefter på [**Overfør**].



Sluk ikke for printeren, og fjern ikke kablet, mens dataene overføres.

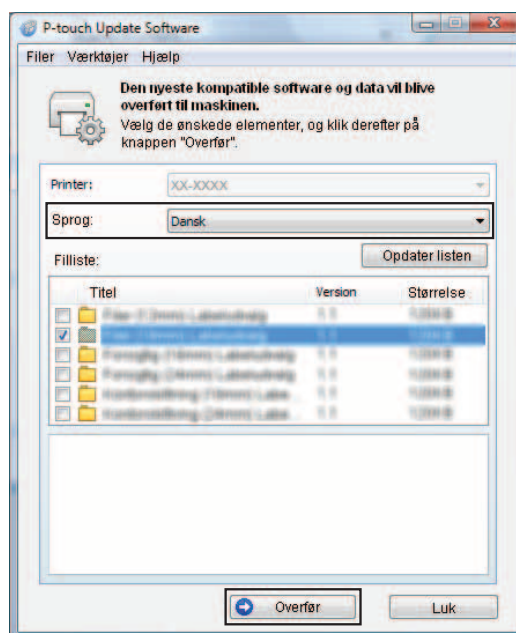

- 6 Der vises en meddelelse for at angive, at installationen er afsluttet.

Distribueret udskrivning

Ved udskrivning af et stort antal labels kan udskrivningen fordeles mellem flere printere. Da udskrivningen udføres samtidig, kan den samlede udskrivningstid reduceres.



Bemærk

- Udskrivning kan fordeles mellem flere printere.
- Det antal sider, der skal udskrives, fordeles automatisk blandt de valgte printere. Hvis det angivne antal sider ikke kan fordeles ligeligt mellem printerne, fordeles de i den rækkefølge, som printerne er anført på i dialogboksen "Indstillinger for distribueret udskrift", når udskriftsindstillingerne angives på trin 4.

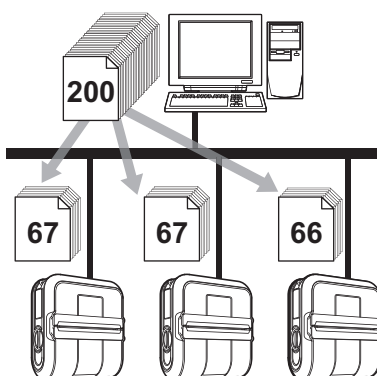

- 1 I menuen [Filer] i P-touch Editor 5.0 skal du klikke på [Udskriv].
- 2 Klik på [Egenskaber...].
- 3 Vælg fanen [Avanceret], marker afkrydsningsfeltet [Distribueret udskrivning], og klik derefter på [Indstillinger].

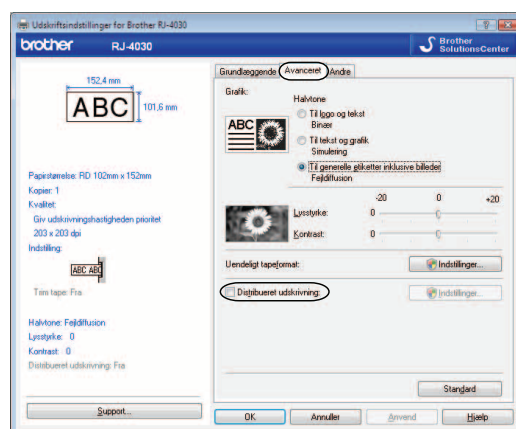

- 4 I dialogboksen **[Indstillinger for distribueret udskrift]** skal du vælge de printere, der skal bruges til distribueret udskrivning.

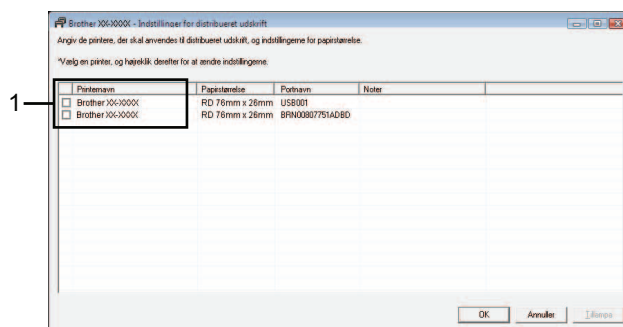

1 Marker afkrydsningsfeltet ud for det **[Printernavn]**, der skal bruges til distribueret udskrivning.

- 5 Angiv den labelstørrelse, der skal bruges til udskrivning.

A. Hvis der kun er valgt én printer.

I dialogboksen fra trin 4 skal du vælge den printer, hvis indstilling skal angives, og derefter enten dobbeltklikke eller højreklikke på den og klikke på **[Indstillinger]**. Vælg labelstørrelsen på rullelisten **[Papirstørrelse]**.

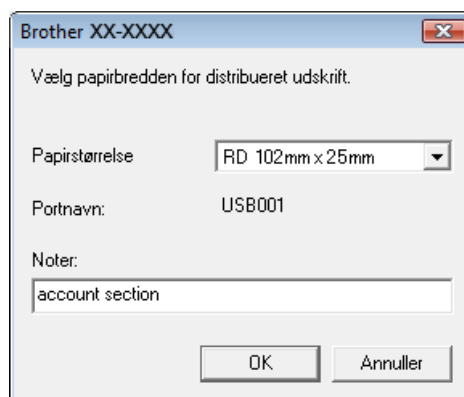

Bemærk

- Oplysninger, der skal vises i dialogboksen fra trin 4, kan angives i tekstfeltet **[Noter]**.
- Hvis du vælger **[* Alle papirstørrelser]** i rullelisten "Papirstørrelse", udskriver alle valgte, distribuerede printere uanset den indlæste labelstørrelse.

B. Hvis der er valgt flere printere.

I dialogboksen fra ④ skal du vælge de printere, hvis indstilling skal angives, højreklikke på dem og klikke på **[Indstillinger]**. Vælg labelstørrelsen på rullelisten **[Papirstørrelse]**. Den samme labelstørrelseindstilling anvendes på alle printere.

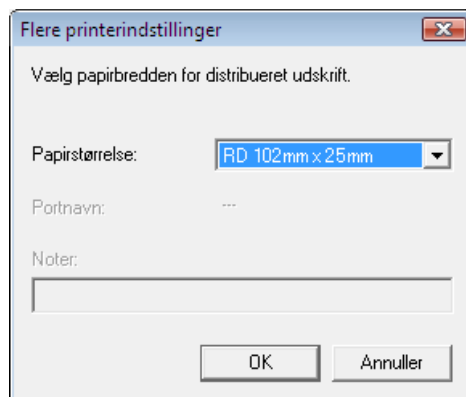

Bemærk

- Indstillingerne under **[Printerindstillinger]** og **[Noter]** er ikke tilgængelige.
- Hvis du vælger **[* Alle papirstørrelser]** på rullelisten **[Papirstørrelse]**, udskriver alle valgte, distribuerede printere uanset den indlæste labelstørrelse.



Klik på **[OK]** for at lukke vinduet til indstilling af labelstørrelsen.



Klik på **[OK]** for at lukke vinduet **[Indstillinger for distribueret udskrift]**. Konfigurationen er gennemført.



Klik på **[OK]** for at starte distribueret udskrivning.



Bemærk

Vi anbefaler, at du udfører en forbindelsestest for dit driftsmiljø.

brother[®]