

BRUKSANVISNING FÖR PROGRAMANVÄNDARE

RJ-serien

Innehållet i bruksanvisningen och produktspecifikationerna kan ändras utan föregående meddelande. Brother reserverar sig rätten att utan föregående meddelande göra ändringar i specifikationer och material häri och ska inte hållas ansvariga för eventuella skador (inklusive följdskador) som uppstår på grund av tillämpning av materialen som presenteras, inklusive men inte begränsat till typografiska och andra fel som rör publikationerna. Skärmbilder i bruksanvisningen kan se olika ut beroende på vilket operativsystem eller vilken skrivare som används.

Inledning

De mobila Brother RJ-skrivarna, modellerna RJ-4030 (med Bluetooth) och RJ-4040 (med Wi-Fi), är kompatibla med många Windows®-program och låter dig skriva ut dina dokument nästan var du än är. Skrivarna är också kompatibla med många typer av mobila enheter, och kan skriva ut text eller från valfritt utskriftsprogram.

I den här bruksanvisningen beskrivs hur enkelt det är att använda P-touch Editor och andra Brother-program för att skriva ut textdata.

Viktig kommentar

- Innehållet i det här dokumentet och produktspecifikationerna kan ändras utan föregående meddelande.
- Brother reserverar sig rätten att utan föregående meddelande göra ändringar i specifikationer och material häri och ska inte hållas ansvariga för eventuella skador (inklusive följskador) som uppstår på grund av tillämpning av materialen som presenteras, inklusive men inte begränsat till typografiska och andra fel som rör publikationerna.
- Skärmbilder i dokumentet kan se olika ut beroende på vilket operativsystem och vilken produktmodell du använder.
- Innan du använder skrivaren bör du läsa alla dokument som handlar om säkerhet och rätt användning som medföljer skrivaren.

Symboler som används i dokumentet

Följande symboler används i det här dokumentet.



Symbolen indikerar information eller riktlinjer som bör följas. Det finns annars risk för skada, eller problem med driften.



Symbolen indikerar anmärkningar med information eller riktlinjer som hjälper dig att förstå och använda produkten på ett mer effektivt sätt.

Om dokumentet

Detta dokument (PDF) finns på cd-skivan.



Obs

Om du använder Adobe® Reader® för att visa dokumentet på en dator ändras markören till  när markören är placerad på en länk. Klicka på länken för att öppna motsvarande sida. Gå till hjälpfilen som medföljer Adobe® Reader® om du vill veta mer om hur du använder Adobe® Reader®.

Innehållsförteckning

1	Installera och avinstallera programvaran P-touch Editor Software och P-touch Update Software	1
	Installera P-touch Editor Software/P-touch Update Software	1
	Avinstallera P-touch Editor/P-touch Update Software	2
2	Så här använder du P-touch Editor	3
	Använda P-touch Editor	3
	Starta P-touch Editor	3
	Funktionslägen	5
	Använda P-touch Editor Hjälp.....	8
	Visa hjälpfilen för P-touch Editor	8
	Skriva ut hjälpfilen för P-touch Editor	10
3	Hur du använder P-touch Transfer Manager och P-touch Library	11
	Använda P-touch Transfer Manager.....	11
	Starta P-touch Transfer Manager	11
	Överför mallar eller andra data från datorn till skrivaren	13
	Säkerhetskopiera mallar eller andra data som sparats i skrivaren	17
	Ta bort alla data som sparats i skrivaren.....	18
	Använda P-touch Library	19
	Starta P-touch Library.....	19
	Öppna och redigera mallar	20
	Skriva ut mallar	21
	Söka efter mallar eller andra data	21
4	Överföra etikettmallar med P-touch Transfer Express	23
	Förbereda P-touch Transfer Express	23
	Överföra etikettmallen till P-touch Transfer Manager	24
	Spara etikettmallen som en överföringspaketfil (.pdz).....	25
	Distribuera överföringspaketfilen (.pdz) och P-touch Transfer Express till användaren	27
	Överföra överföringspaketfilen (.pdz) till RJ-4030/RJ-4040	28
5	Uppdatera P-touch Editor och uppdatera den inbyggda programvaran	31
	Uppdatera P-touch Editor Software	31
	Hur du uppdaterar den inbyggda programvaran	33
6	Skriva ut etiketter distribuerat på flera skrivare	35
	Distribuerad utskrift.....	35

1

Installera och avinstallera programvaran P-touch Editor Software och P-touch Update Software

1

Med hjälp av P-touch Editor kan du skapa mallar för olika designtyper.

Gå till hjälpfilen för P-touch Editor om du vill se exempel på malldesign och få detaljerade instruktioner om hur du skapar, skriver ut och sparar mallar.

Du kan använda P-touch Update Software om du vill uppdatera P-touch Editor och skrivarens inbyggda programvara.

Ladda ner den senaste drivrutinen och programvaran från webbplatsen för Brother Solutions Center: <http://solutions.brother.com>

Installera P-touch Editor Software/P-touch Update Software

- 1 Sätt in cd-skivan i datorns cd-/dvd-läsare.



- 2 Klicka på **[Standardinstallation]**.
- 3 Följ instruktionerna på skärmen för att installera programvaran.
- 4 Klicka på **[Avsluta]** om du vill stänga installationsfönstret.



Vissa funktioner kan inte användas om skrivardrivrutinerna inte är installerade. Se bruksanvisningen för detaljerad information om hur du installerar skrivardrivrutinerna.

Avinstallera P-touch Editor/P-touch Update Software

1

1 I Windows® XP:

Från [**Kontrollpanelen**] går du till [**Lägg till eller ta bort program**].

Dialogrutan [**Lägg till eller ta bort program**] visas.

I Windows Vista®/Windows® 7:

Från [**Kontrollpanelen**] går du till [**Program**] och öppnar [**Program och funktioner**].

Dialogrutan [**Avinstallera eller ändra ett program**] visas.

2 Välj [**Brother P-touch Editor/Brother P-touch Update Software**], och klicka på [**Ta bort**] (XP)/[**Avinstallera**] (Windows Vista®/Windows® 7).

3 Klicka på [**OK**].

Avinstallationen startar. När programvaran har tagits bort från din dator visas dialogrutan [**Underhåll färdigt**].

4 Stäng dialogrutan [**Lägg till eller ta bort program**] (XP)/[**Program och funktioner**] (Windows Vista®/Windows® 7).

Brother P-touch Editor/Brother P-touch Update Software har avinstallerats.

Följande förklaringar och procedurer gäller för Windows Vista® och kan variera beroende på datorns operativsystem. I skärmdumparna visas skrivarens modellnummer som "XX-XXXX".

Använda P-touch Editor

Starta P-touch Editor

- 1 Klicka på startmenyn - [Alla program] - [Brother P-touch] - [P-touch Editor 5.0].



När P-touch Editor startas visas dialogrutan [Ny/öppna]. I den här dialogrutan kan du välja om du vill skapa en ny mall eller öppna en existerande mall.

Obs

- Om du valde att skapa genvägar under installationen kan du även öppna P-touch Editor från genvägarna.
 - Genvägsikon på skrivbordet: dubbelklicka om du vill starta P-touch Editor.
 - Genvägsikon i snabbstartsfältet: klicka om du vill starta P-touch Editor.
- Om du vill ändra hur P-touch Editor fungerar när programmet startas, klickar du på [Verktyg] - [Alternativ] på menyraden för P-touch Editor så att dialogrutan [Alternativ] öppnas. På fliken [Allmänt] anger du inställningar i listrutan [Åtgärder] under [Startinställningar]. Normalt sett väljer du [Visa Ny/öppna Dialogruta].

- 2 Välj ett alternativ i dialogrutan **[Ny/öppna]** och klicka på **[OK]**.

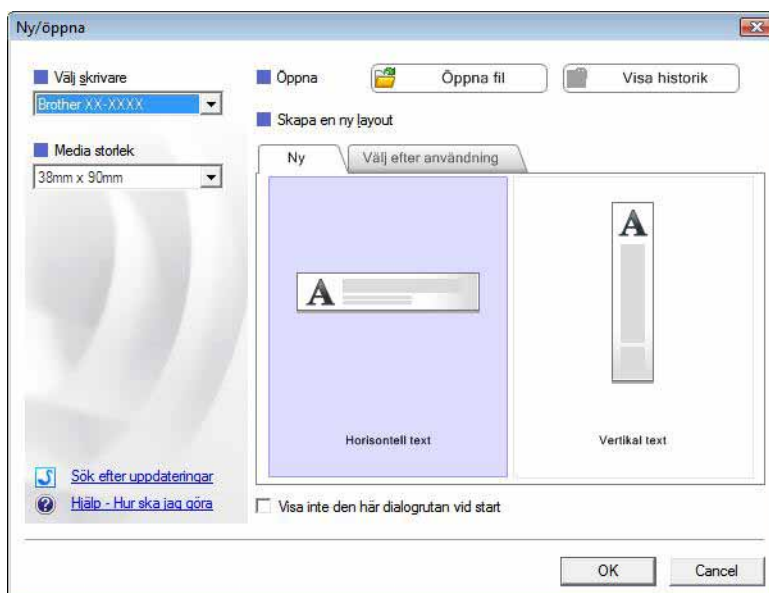

- Skrivar- och mediastorlek kan väljas i den här dialogrutan.
- Klicka på **[Öppna fil]** för att öppna dialogrutan **[Öppna]** där du kan välja och öppna en tidigare sparad mall.
- Klicka på **[Visa historik]** för att öppna dialogrutan **[Historik]** där du kan välja och öppna nyligen sparade mallar.
- Klicka på **[Ny]** för att ange önskad orientering (vertikal eller horisontell) och skapa en ny mall.
- Klicka på **[Hjälp - Hur ska jag göra]** när du vill se hjälpfilen för P-touch Editor. I hjälpfilen visas steg för steg hur du skapar en mall.
- Klicka på **[Sök efter uppdateringar]** om du vill leta efter en nyare version av P-touch Editor på Internet. Om det finns en nyare version tillgänglig kommer datorns webbläsare att öppna webbplatsen Brother Solutions Center där du kan ladda ner den senaste versionen.

Funktionslägen

P-touch Editor har tre olika funktionslägen: **[Express]**-läge, **[Professional]**-läge och **[Snap]**-läge. Du kan enkelt växla mellan lägena genom att använda knapparna för lägesval.

■ **[Express]**-läge

I det här läget kan du snabbt och enkelt välja att skapa mallar som inkluderar text och bilder. Skärmen **[Express]**-läge förklaras nedan.

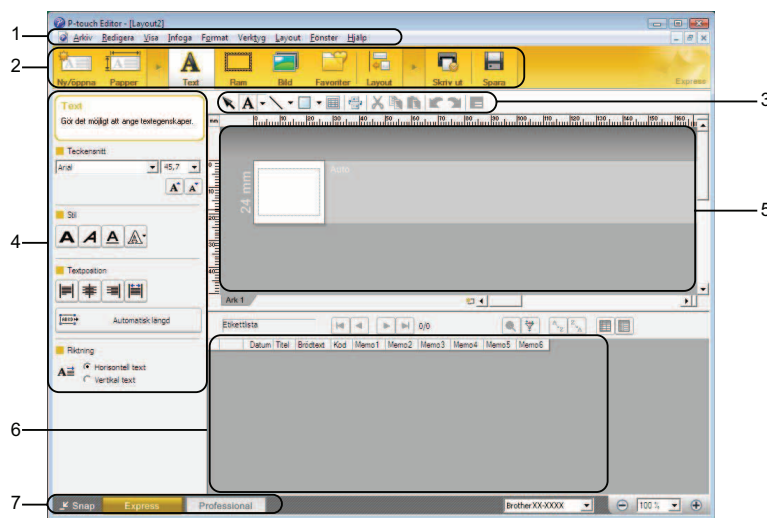

1 Menyrad

Ger tillgång till alla tillgängliga kommandon. De är grupperade under olika menytitlar (**[Arkiv]**, **[Redigera]**, **[Visa]** och **[Infoga]** osv.) enligt sina funktioner.

2 Kommandorad

Ger tillgång till vanligen använda kommandon som **[Ny/öppna]**, **[Papper]**, **[Text]**, **[Ram]**, **[Bild]** osv.

3 Verktysfältet Rita/Redigera

Innehåller verktyg för att välja objekt, lägga till text, rita grafik osv.

4 Egenskapsrad

Låter dig redigera egenskaperna för text, grafik osv.

5 Mallfönster

Ger en yta där du skapa eller redigera dina mallar.

6 Databasfönster

Visar innehållet i en databas eller etikettlista som kan användas för att lägga till innehåll i dina mallar.

7 Knappar för lägesval

Låter dig växla till ett annat funktionsläge.



Obs

- Du kan visa eller dölja olika verktygsfält och fönster med kommandona på menyn **[Visa]**.
- Mer information om **[Express]**-läget finns i hjälppilen för P-touch Editor.

■ [Professional]-läge

I det här läget kan du skapa mallar med ett stor mängd avancerade verktyg och alternativ. Skärmen [Professional]-läge förklaras nedan.

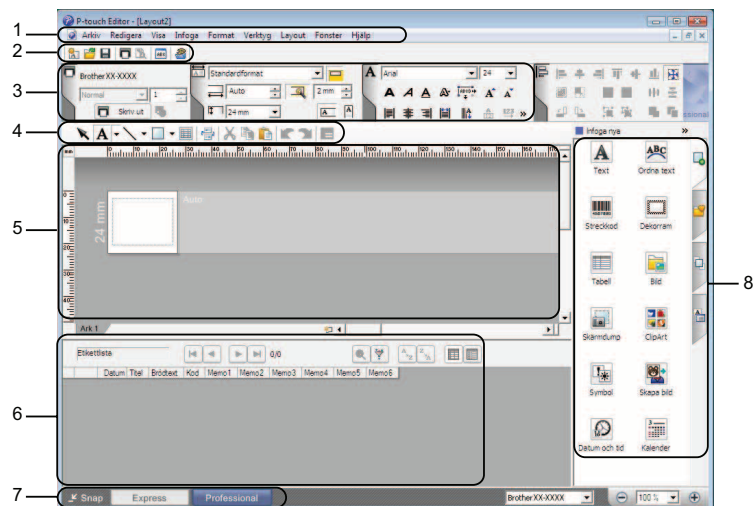

1 Menyrad

Ger tillgång till alla tillgängliga kommandon. De är grupperade under olika menytitlar ([Arkiv], [Redigera], [Visa] och [Infoga] osv.) enligt sina funktioner.

2 Standardverkfygäldet

Ger tillgång till vanligen använda kommandon som Ny layout, Öppna, Spara, Skriv ut osv.

3 Egenskapspalett

Ger tillgång till paletterna Skriv ut, Papper, Text och Layout. Klicka i vänsterkanten på varje palett för att visa/dölja tillgängliga egenskaper.

4 Verkfygäldet Rita/Redigera

Innehåller verktyg för att välja objekt, lägga till text, rita grafik osv.

5 Mallfönster

Ger en yta där du skapa eller redigera dina mallar.

6 Databasfönster

Visar innehållet i en databas eller etikettlista som kan användas för att lägga till innehåll i dina mallar.

7 Knappar för lägesval

Låter dig växla till ett annat funktionsläge.

8 Sidoruta

Ger tillgång till olika flikar där du kan infoga och formatera text, streckkoder, tabeller osv. och ändra objektens ordning för att skapa en mall eller ange avancerade inställningar.



Obs

- Du kan visa eller dölja olika verktygsfält och fönster med kommandona på menyn [Visa].
- Mer information om [Professional]-läget finns i hjälppilen för P-touch Editor.

■ [Snap]-läge

I det här läget kan du ta en skärmbild av hela eller delar av skärmen och skriva ut den som en bild eller spara den för framtida användning.

- 1 Klicka på knappen för att välja [Snap]-läget. Dialogrutan [Beskrivning av Snap-läge] visas.



- 2 Klicka på [OK]. Paletten för [Snap]-läget visas.



Obs

- Om du väljer kryssrutan [Visa inte detta meddelande igen] i dialogrutan [Beskrivning av Snap-läget] kan du gå direkt till [Snap]-läget nästa gång utan att visa dialogrutan.
- Du kan också starta P-touch Editor i [Snap]-läget genom att klicka på startmenyn - [Alla program] - [Brother P-touch] - [P-touch Editor 5.0 (Snap-läge)].
- Mer information om [Snap]-läget finns i hjälpfilen för P-touch Editor.

Så här använder du P-touch Editor

Använda P-touch Editor Hjälp

Visa hjälpfilen för P-touch Editor

2

I det här avsnittet förklaras hur du använder hjälpfilen för P-touch Editor.

Starta från Startmenyn

Klicka på Startmenyn - [Alla program] - [Brother P-touch] - [P-touch Editor 5.0 Hjälp].

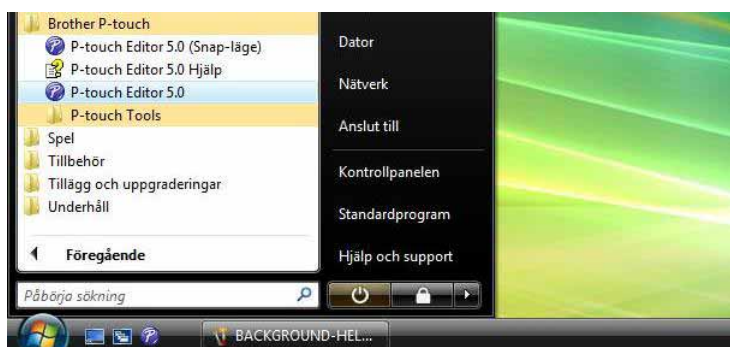

Starta från dialogrutan [Ny/öppna]

När du startar P-touch Editor och dialogrutan [Ny/öppna] visas klickar du på [Hjälp - Hur ska jag göra].

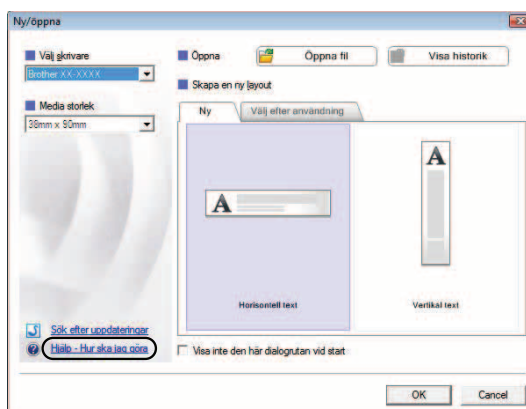

Så här använder du P-touch Editor

Starta från P-touch Editor

- I **[Express]**-läget eller **[Professional]**-läget:

Klicka på menyn **[Hjälp]** och välj sedan **[P-touch Editor Hjälp]**.

[Express]-läge

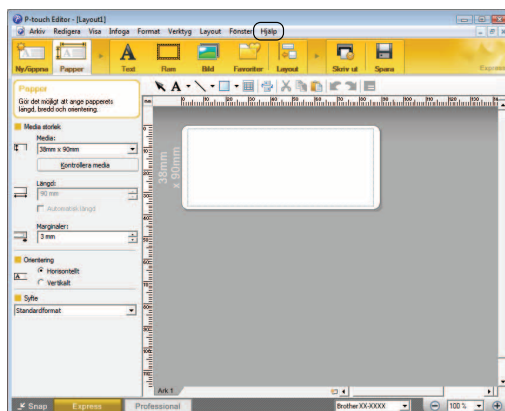

[Professional]-läge

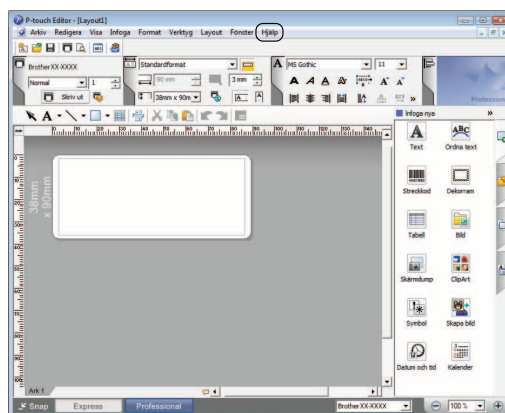

- I **[Snap]**-läget:

Placera muspekaren i paletten för **[Snap]**-läget så att pekaren med fyra pilar ("flyttpekaren") visas, högerklicka och välj sedan **[P-touch Editor hjälp]**.

[Snap]-läge

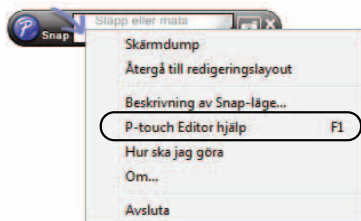

Du kan också öppna hjälpfilen P-touch Editor genom att trycka på tangenten **[F1]**.

Skriva ut hjälpfilen för P-touch Editor

Du kan skriva ut innehållet i hjälpfilen P-touch Editor för att använda som referens.

2

- 1 Under fliken [**Innehåll**] väljer du innehållet du vill skriva ut.
- 2 Klicka på [**Skriv ut**] i verktygsfältet.
- 3 Välj vilka avsnitt du vill skriva ut och klicka på [**OK**].



- 4 Välj [**Skrivare**] och klicka på [**Skriv ut**].



Obs

Välj en skrivare som skriver ut i standard A4-storlek.

Hur du använder P-touch Transfer Manager och P-touch Library

P-touch Transfer Manager

Med hjälp av det här programmet kan du överföra mallar och andra data till skrivaren och spara säkerhetskopior av dina data på datorn.

Efter att du har använt P-touch Transfer Manager för att överföra data till skrivaren, använder du P-touch Template för att skicka textdata till skrivaren för infogning i mallen och utskrift. Om du vill ha mer information om P-touch Template kan du ladda ner handboken för P-touch Template (endast på engelska) från webbplatsen för Brother Solutions Center: <http://solutions.brother.com> (Välj land och region, produkt och den handbok du vill ladda ned)

P-touch Library

Med hjälp av det här programmet kan du använda datorn för att hantera P-touch-mallar och andra data. Du kan använda P-touch Library för att skriva ut mallar.

Använda P-touch Transfer Manager

Starta P-touch Transfer Manager

Klicka på Startmenyn - [Alla program] - [Brother P-touch] - [P-touch Tools] - [P-touch Transfer Manager 2.1].

När P-touch Transfer Manager startar visas huvudfönstret.



Obs

Du kan också starta P-touch Transfer Manager från P-touch Editor.

Klicka på [Arkiv] - [Överför mall].

Huvudfönster

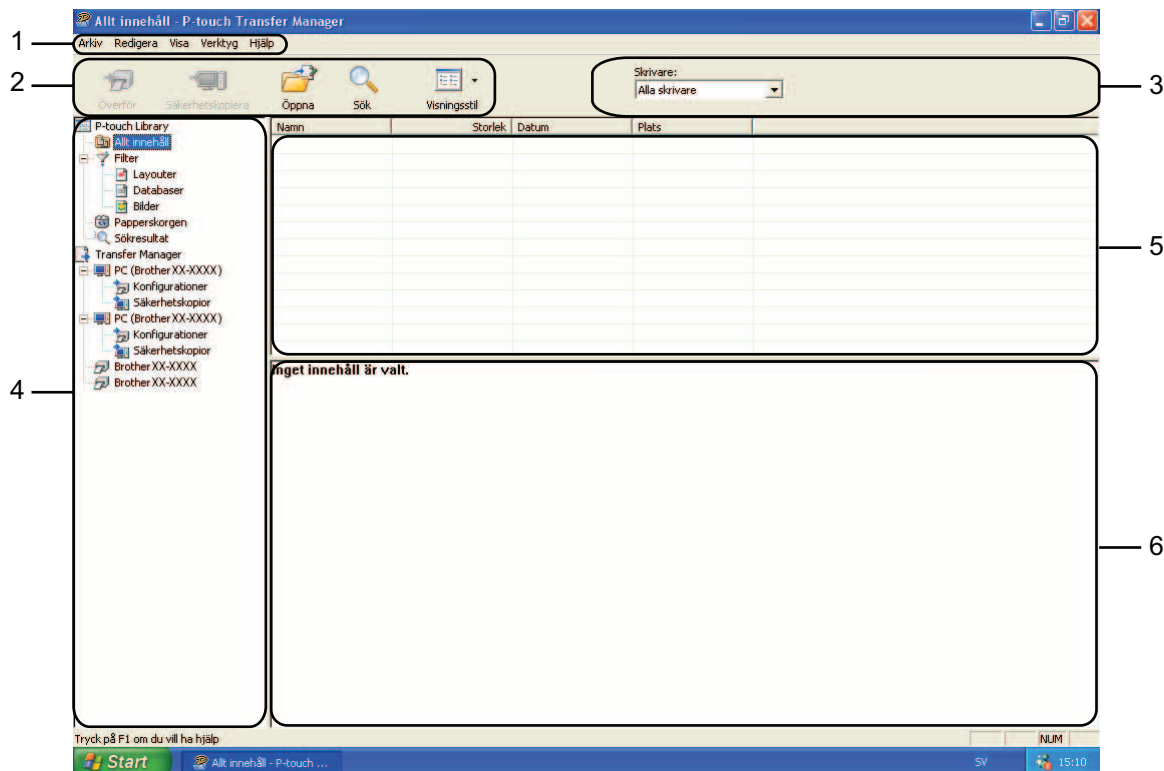

1 Menyrad

Ger tillgång till olika kommandon som är grupperade under olika menytitlar ([**A**rkiv], [**R**edigera], [**V**isa], [**V**erktyg] och [**H**jälp]) enligt sina funktioner.

2 Verktygsfält

Ger tillgång till kommandon som används ofta.

3 Välj skrivare

Här väljer du vilken skrivare som data ska överföras till. När du har valt en skrivare visas bara sådana data som kan skickas till den valda skrivaren i datalistan.

4 Mapplista

Visar en lista över mappar och skrivare. När du har valt en mapp visas mallarna i vald mapp i mall-listan. Om du har valt en skrivare visas aktuella mallar och andra data som lagrats i skrivaren.





5 Mall-lista

Visar en lista över mallar i vald mapp.

6 Förhandsvisa

Förhandsvisar mallarna i mall-listan.

Beskrivning av ikonerna i verktygsfältet

Ikon	Knappnamn	Funktion
	Överför	Överför mallar och andra data från datorn till skrivaren (endast tillgängligt vid USB-anslutning).
	Säkerhetskopiera	Hämtar mallar och andra data som sparats i skrivaren och sparar informationen på datorn (endast tillgängligt vid USB-anslutning).
	Öppna	Öppnar vald mall.
	Sök	Låter dig söka efter mallar eller andra data som registrerats i P-touch Library.
	Visningsstil	Ändrar hur filerna visas.

Överför mallar eller andra data från datorn till skrivaren

Använd följande procedur för att föra över mallar från datorn till skrivaren.



Den här funktionen är endast tillgänglig när datorn och skrivaren är anslutna med USB.

- 1 Anslut datorn och skrivaren med USB och slå på skrivaren.
Skrivarmodellens namn visas i mappvyn.
Om du har valt en skrivare i mappvyn, visas aktuella mallar och andra data som lagrats i skrivaren.
- 2 Välj skrivaren som du vill överföra mallen eller andra data till.

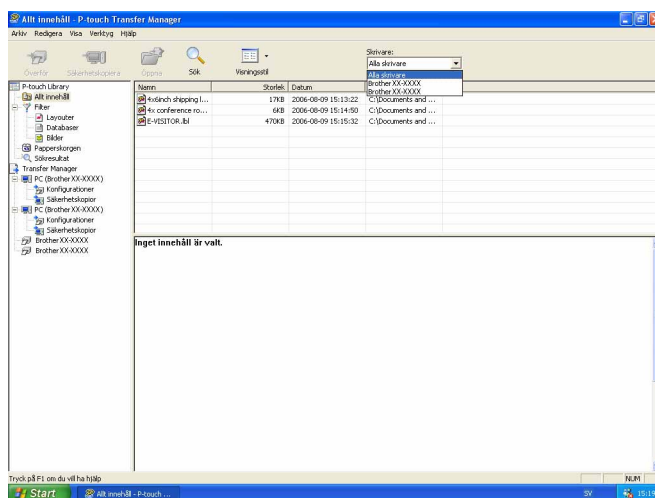

- Högerklicka på mappen **[Konfigurationer]**, välj **[Ny]** och skapa sedan en ny mapp.

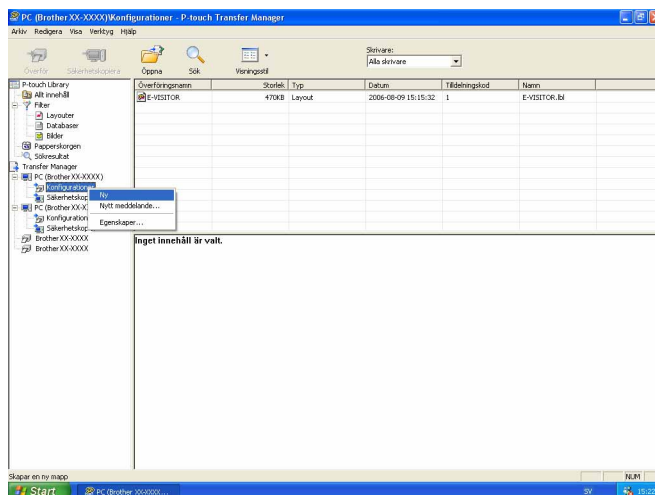

I exemplet ovan skapades mappen **[Överför]**.

- Dra mallen eller andra data som du vill överföra och placera informationen i den nya mappen.

Du kan bläddra mellan mallar eller andra data genom att välja **[Allt innehåll]** eller genom att välja en av kategorierna under **[Filter]**, till exempel **[Layouter]**.

Om du vill överföra flera mallar eller andra data, drar du alla filer som du vill överföra och placerar dem i den nya mappen.

Varje fil tilldelas en kod (minnesplats i skrivaren) när den placeras i den nya mappen.

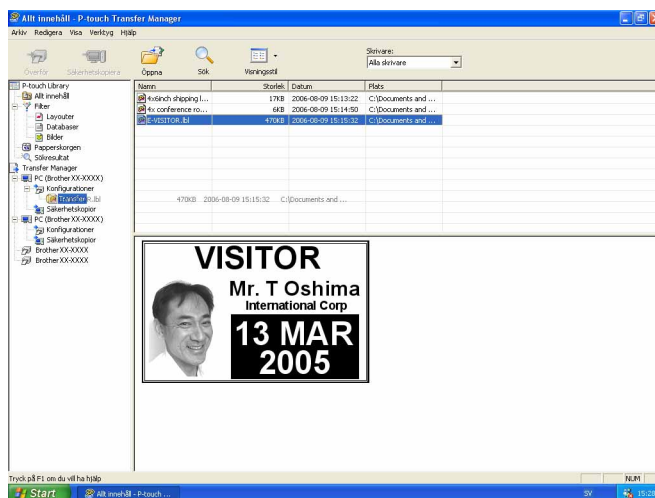

- Om du vill ändra koden för ett objekt, högerklickar du på objektet, väljer **[Tilldelningskod]** och anger sedan önskad tilldelningskod.

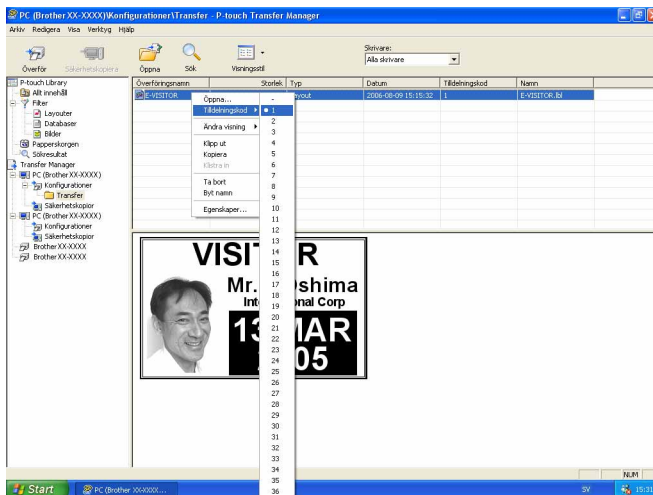

 **Obs**

- Alla data som överförs till skrivaren tilldelas en kod.
- Om mallen eller andra data som överförs till skrivaren har samma tilldelningskod som en annan mall som redan sparats i skrivaren, kommer den nya mallen att skriva över den gamla. Du kan bekräfta tilldelade koder för mallar som sparats i skrivaren genom att säkerhetskopiera mallarna eller andra data (se *Säkerhetskopiera mallar eller andra data som sparats i skrivaren* >> sida 17).
- Ta bort en eller flera mallar från skrivarens fasta minne om skrivarens minne är fullt (se *Säkerhetskopiera mallar eller andra data som sparats i skrivaren* >> sida 17).

- Om du vill ändra namnen på mallarna eller andra data som ska överföras, klickar du på objektet och anger det nya namnet. Antalet tecken som används för mallens namn kan vara begränsat beroende på skrivarmodellen.

- 7 Välj mappen med mallarna eller andra data som du vill överföra och klicka sedan på [**Överför**]. Ett bekräftelsemeddelande visas.

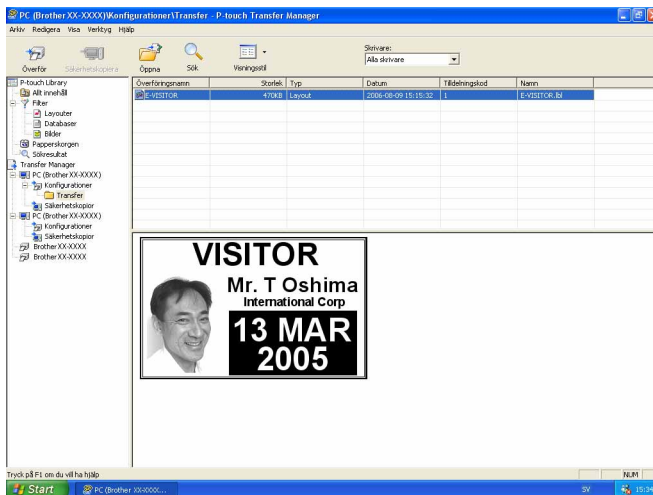

 **Obs**

- Du kan även överföra enskilda objekt till skrivaren utan att lägga dem i en mapp. Välj mallen eller andra data som du vill överföra och klicka sedan på [**Överför**].
- Flera objekt och mappar kan väljas och överförs i en åtgärd.

- 8 Klicka på [**OK**].



Valda mallar, mappar eller andra data överförs till skrivaren.

Säkerhetskopiera mallar eller andra data som sparats i skrivaren

Använd följande procedur för att hämta mallar eller andra data som sparats i skrivaren och spara de på datorn.



- Den här funktionen är endast tillgänglig när datorn och skrivaren är anslutna med USB.
- Säkerhetskopierade mallar eller andra data kan inte redigeras på datorn.
- Mallen eller andra data som säkerhetskopierats från en skrivare kanske inte kan överföras till en annan skrivarmodell.

3

- 1 Anslut datorn och skrivaren med USB och slå på skrivaren.
Skrivarmodellens namn visas i mappvyn.
Om du har valt en skrivare i mappvyn, visas aktuella mallar och andra data som lagrats i skrivaren.
- 2 Välj skrivaren som du vill säkerhetskopiera från och klicka sedan på [**Säkerhetskopiera**].
Ett bekräftelsemeddelande visas.



- 3 Klicka på [**OK**].
En ny mapp skapas under skrivaren i mappvyn. Mappens namn baseras på datum och tid för säkerhetskopieringen. Alla mallar och andra data på skrivaren överförs till den nya mappen och sparas på datorn.

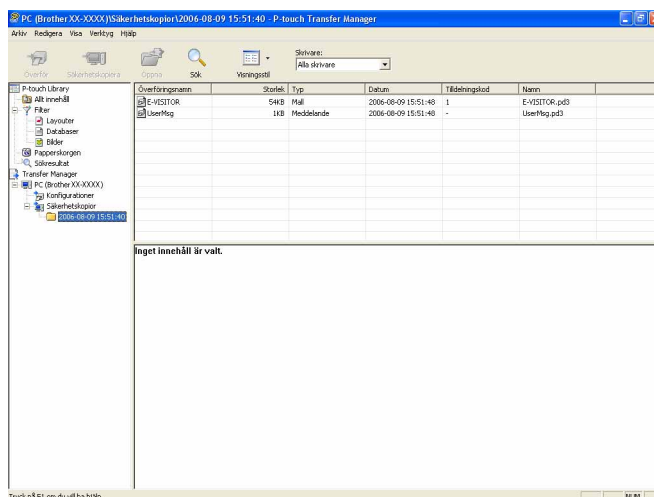

Ta bort alla data som sparats i skrivaren

Använd följande procedur om du vill ta bort alla mallar eller andra data som är sparade i skrivaren.



Den här funktionen är endast tillgänglig när datorn och skrivaren är anslutna med USB.

- 1 Anslut datorn och skrivaren med USB och slå på skrivaren. Skrivarmodellens namn visas i mappvyn.
- 2 Högerklicka på skrivaren och välj sedan [**Ta bort alla**].

3

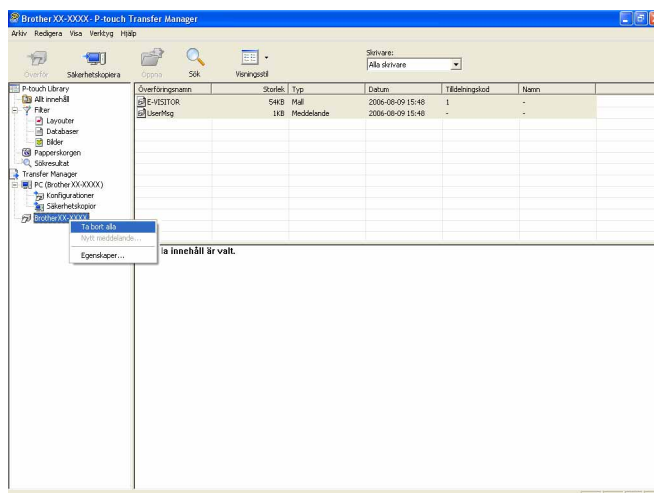

Ett bekräftelsemeddelande visas.



- 3 Klicka på [**OK**].
Alla mallar och andra data som är sparade i skrivaren tas bort.

Använda P-touch Library

Starta P-touch Library

Klicka på Startmenyn - [Alla program] - [Brother P-touch] - [P-touch Tools] - [P-touch Library 2.1].
När P-touch Library startar visas huvudfönstret.

Huvudfönster

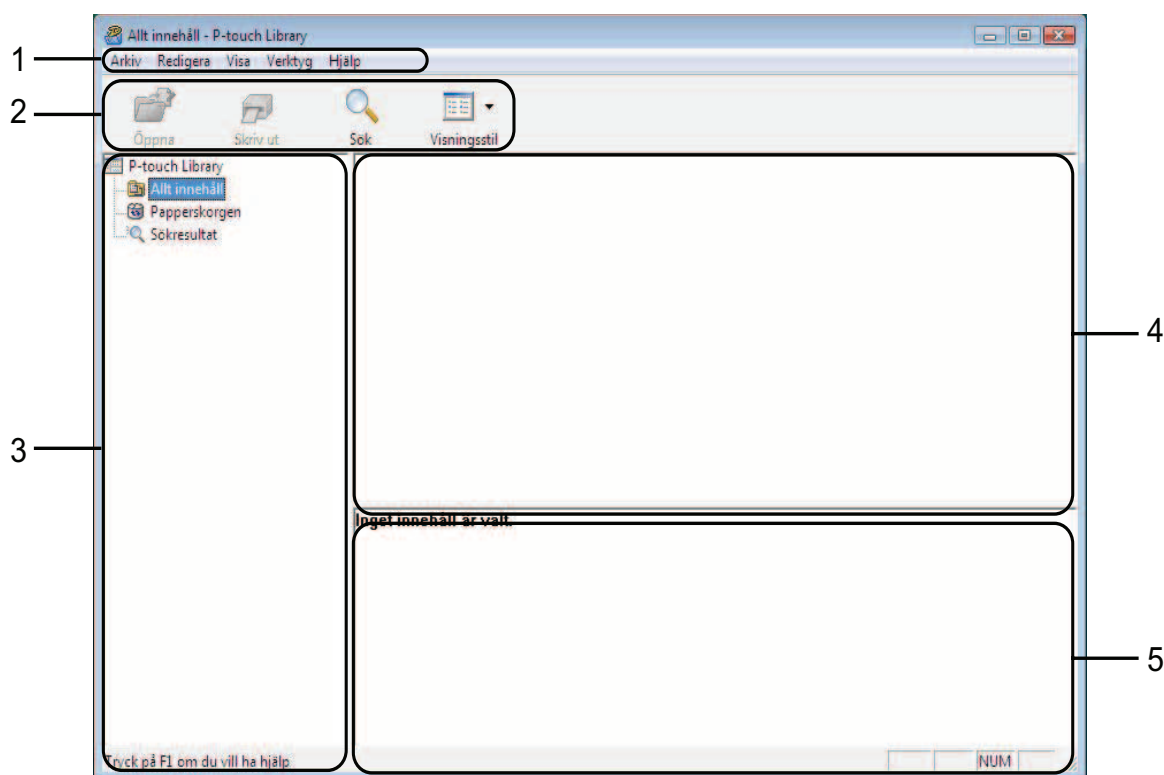

1 Menyrad

Ger tillgång till alla tillgängliga kommandon. De är grupperade under olika menytitlar ([Arkiv], [Redigera], [Visa], [Verktyg] och [Hjälp]) enligt sina funktioner.

2 Verktögsfält

Ger tillgång till kommandon som används ofta.

3 Mapplista

Visar en lista med mappar. När du väljer en mapp visas mallarna eller andra data i den valda mappen i mall-listan.





4 Mall-lista

Visar en lista över mallarna eller andra data i vald mapp.

5 Förhandsvisa

Visar en förhandsvy över mallarna eller andra data som valts i mall-listan.

Beskrivning av ikonerna i verktygsfältet

Ikon	Knappnamn	Funktion
	Öppna	Öppnar vald mall.
	Skriv ut	Skriver ut vald mall.
	Sök	Låter dig söka efter mallar eller andra data som registrerats i P-touch Library.
	Visningsstil	Ändrar hur filerna visas.

Öppna och redigera mallar

Välj mallen du vill öppna eller redigera och klicka på [Öppna].

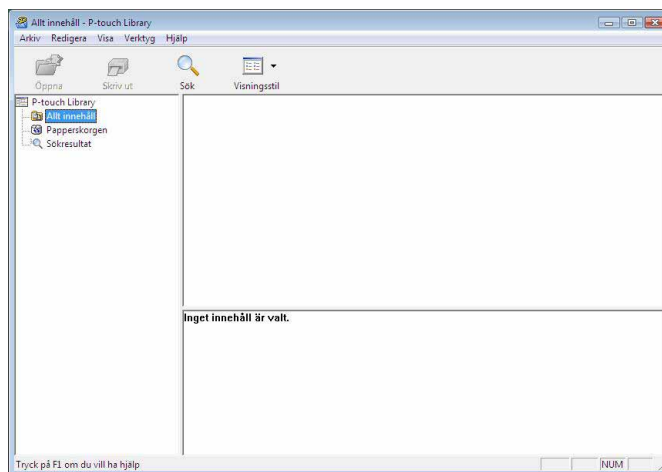

Programmet som hör ihop med mallen startas och du kan redigera mallen.



Obs

Vilket program som startas beror på vilken typ av fil som valts. Till exempel startar P-touch Editor om du valt en P-touch-mall.

Skriva ut mallar

Välj vilken mall du vill skriva ut och klicka sedan på **[Skriv ut]**.

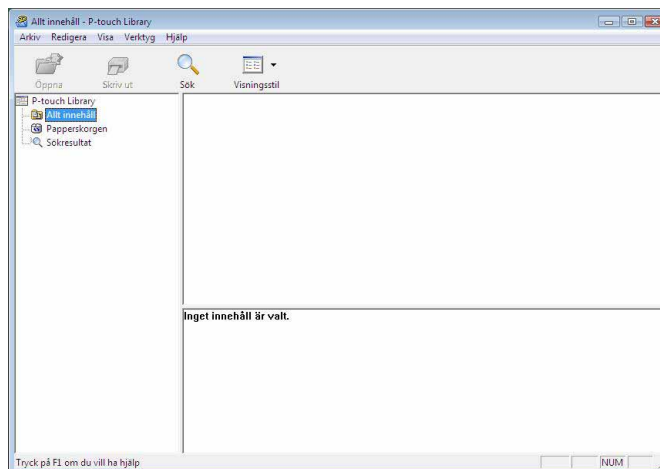

Mallen skrivs ut med ansluten skrivare.

Söka efter mallar eller andra data

Du kan söka efter mallar eller andra data som registrerats i P-touch Library.

- 1 Klicka på **[Sök]**.
Dialogrutan **[Sök]** visas.

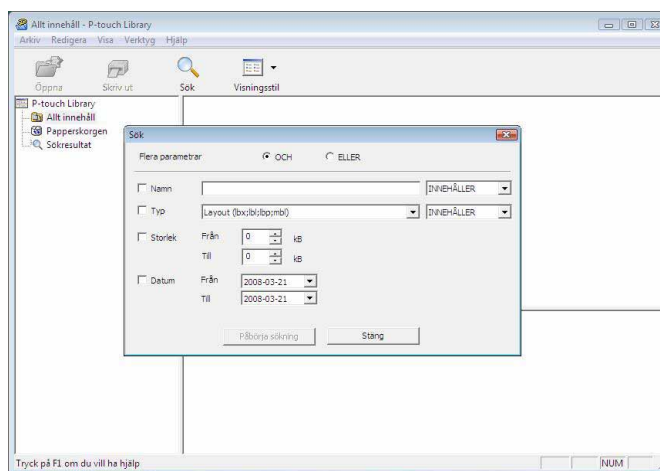

- 2 Ange sökkriterier.
Följande sökkriterier är tillgängliga.

Inställningar	Detaljer
Flera parametrar	Bestämmer hur programmet söker när flera kriterier är angivna. Om du väljer [OCH] söker programmet efter filer som motsvarar alla kriterier. Om du väljer [ELLER] söker programmet efter filer som motsvarar något av kriterierna.
Namn	Låter dig söka efter en mall eller andra data med hjälp av filnamnet.
Typ	Låter dig söka efter en mall eller andra data med hjälp av filtypen.
Storlek	Låter dig söka efter en mall eller andra data med hjälp av filstorleken.
Datum	Låter dig söka efter en mall eller andra data med hjälp av fildatum.

- 3 Klicka på **[Påbörja sökning]**.
Sökningen påbörjas.

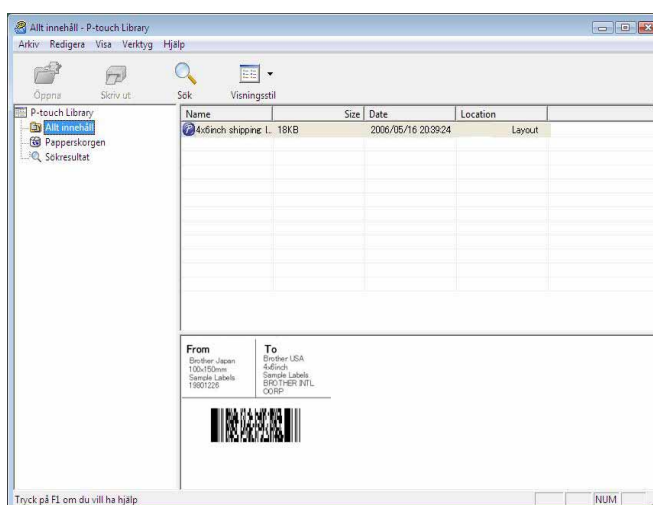

- 4 Stäng dialogrutan **[Sök]**.
Du bekräftar sökresultatet genom att klicka på **[Sökresultat]** i mappvyn.

Obs

Du kan registrera mallar eller andra data i P-touch Library genom att dra och släppa filer till mappen **[Allt innehåll]** eller till mapplistan. Du kan även konfigurera P-touch Editor för att registrera mallar till P-touch Library automatiskt med följande procedur.

- 1 Välj **[Verktyg]** - **[Alternativ]** Från menyn P-touch Editor.
- 2 I dialogrutan **[Alternativ]** klickar du på **[Inställningar för registrering]** på fliken **[Allmänt]**.
- 3 Välj när etikettmallar som skapats med P-touch Editor ska registreras och klicka sedan på **[OK]**.

4

Överföra etikettmallar med P-touch Transfer Express

Med P-touch Transfer Express kan etikettmallar enkelt föras över till RJ-4030/RJ-4040.

Efter att etikettmallen har skapats av administratören kan den distribueras till användare tillsammans med P-touch Transfer Express.

Användaren kan sedan använda P-touch Transfer Express för att föra över etikettmallen till RJ-4030/RJ-4040. Detta är ett enkelt sätt att låta andra användare skriva ut etiketter som skapats av etikettadministratören.



- Om mallen ska överföras som en ny mall, bör du ange ett nummer som **[Tilldelningskod]** (i P-touch Transfer Manager) som inte redan är i användning. Om det nummer som anges som **[Tilldelningskod]** redan är i användning, kommer den befintliga mallen att skrivas över med den nya.
- Den här funktionen kräver en USB-anslutning.

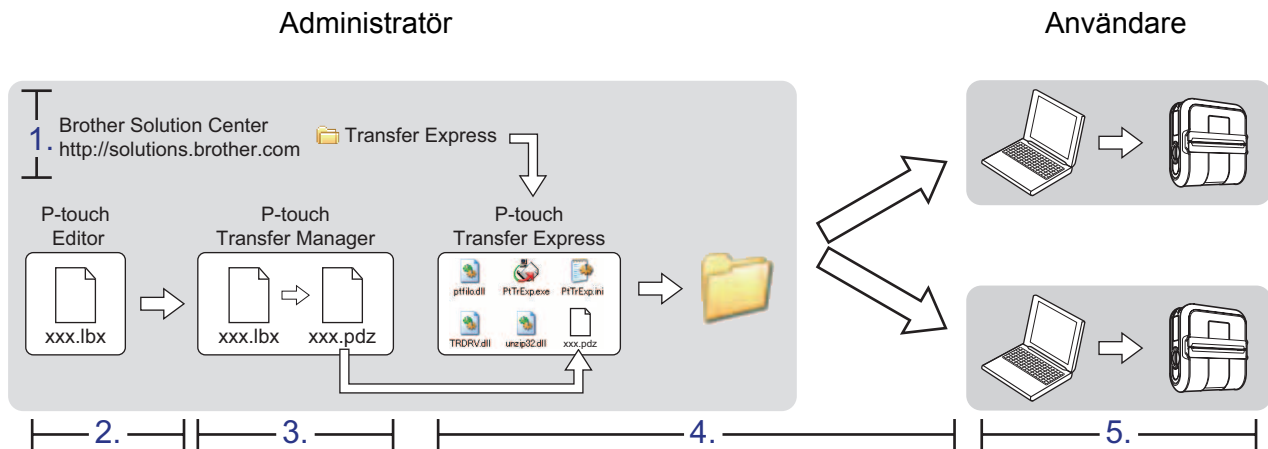

Förbereda P-touch Transfer Express

Användaren måste förbereda P-touch Transfer Express för överföring av etikettmallar till RJ-4030/RJ-4040.



P-touch Transfer Express är endast tillgängligt på engelska.

- 1** Senaste versionen av P-touch Transfer Express kan laddas ner från Brother Solutions Center. <http://solutions.brother.com>
Välj region (t.ex. Europe (Europa)), ditt land, din modell och Hämta filer för din modell.
- 2** Ladda ner Transfer Express till valfri plats i datorn.
Mappen **[Transfer Express]** skapas.

Överföra etikettmallen till P-touch Transfer Manager

- 1 Skapa etikettlayouten du vill använda som mall med P-touch Editor 5.0 och välj sedan [Arkiv] - [Spara som] i menyn för att spara den som en mallfil (*.ltx).
- 2 Klicka på [Arkiv] - [Överför mall] - [Överför].

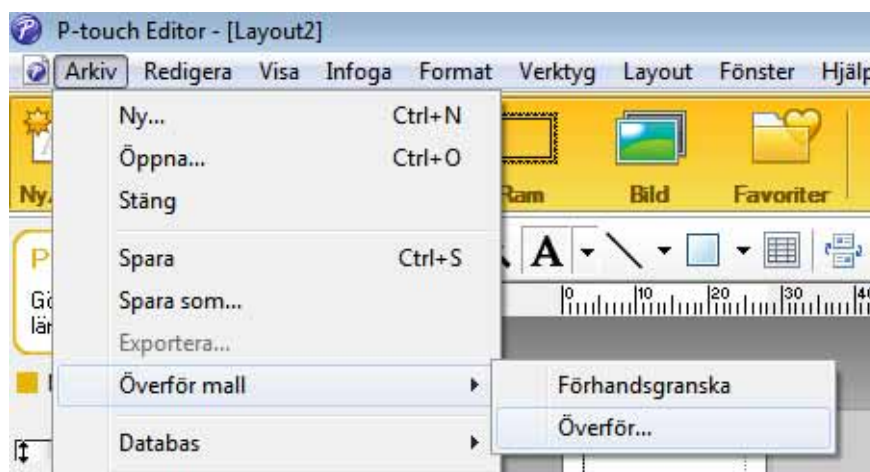

Etikettmallen överförs till P-touch Transfer Manager.
P-touch Transfer Manager startas automatiskt.



Obs

Etikettmallen kan också överföras till P-touch Transfer Manager genom att du klickar på startknappen - [Alla program] - [Brother P-touch] - [P-touch Tools] - [P-touch Transfer Manager 2.1] för att starta P-touch Transfer Manager. Dra sedan .ltx- filen till fönstret för P-touch Transfer Manager.

Spara etikettmallen som en överföringspaketfil (.pdz)

Etikettmallen måste sparas som en överföringspaketfil (.pdz) för att den ska få ett filformat som kan användas av P-touch Transfer Express.

- 1 Välj **[Konfigurationer]** i mappvyn.

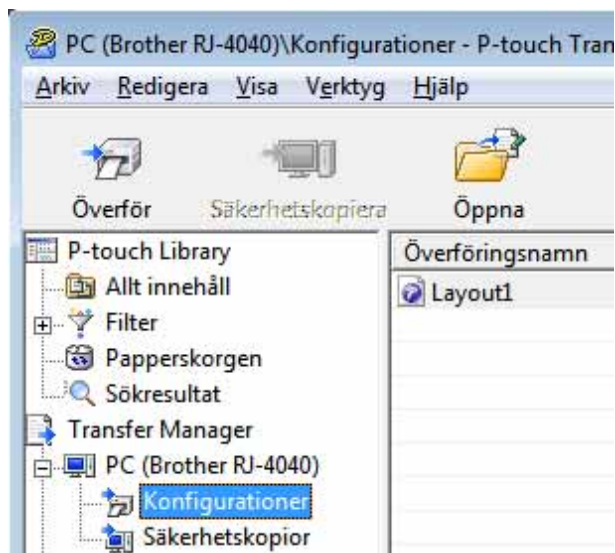

- 2 Välj den etikettmall som ska distribueras.

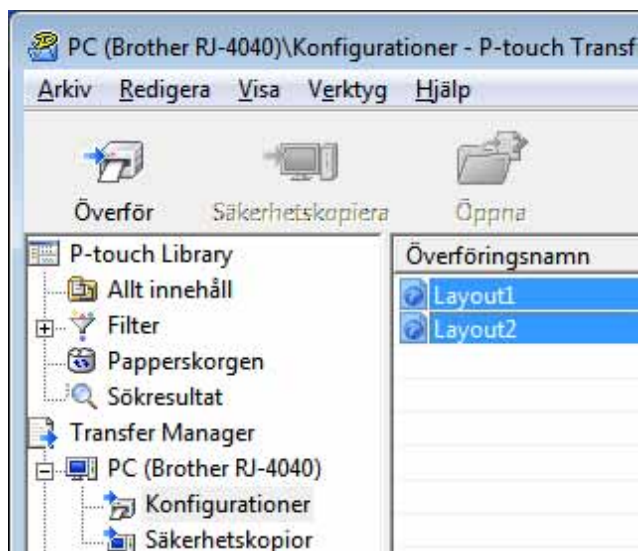

Du kan välja flera etikettmallar.

- 3 Klicka på **[Arkiv]** - **[Spara överförd fil]**.

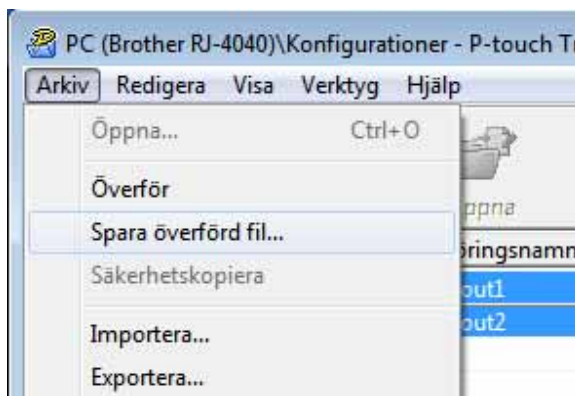

 **Obs**

- Om du klickade på **[Spara överförd fil]** samtidigt som du har markerat antingen **[Konfigurationer]** eller en skapad mapp, kommer alla etikettmallar i mappen att sparas som överföringspaketfilen (.pdz).
- Flera etikettmallar kan kombineras till en överföringspaketfil (.pdz).

- 4 Skriv in namnet och klicka på **[Spara]**.

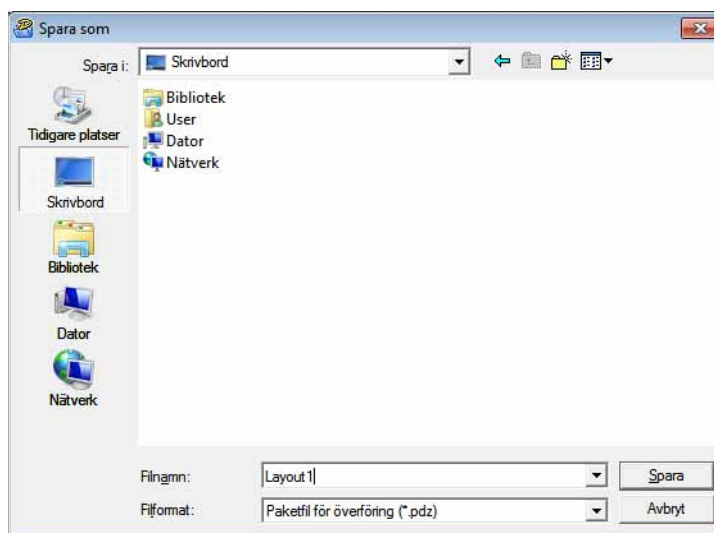

Etikettmallen sparas som en överföringspaketfil (.pdz).

Distribuera överföringspaketfilen (.pdz) och P-touch Transfer Express till användaren



Obs

Om användaren redan har kopierat Transfer Express-mappen till sin dator, är det inte nödvändigt för administratören att skicka Transfer Express-mappen till användaren. I det här fallet kan användaren bara flytta den överförda överföringspaketfilen till mappen [**Transfer Express**] och sedan dubbelklicka på "PtTrExp.exe".

- 1 Flytta överföringspaketfilen (.pdz) till mappen [**Transfer Express**].

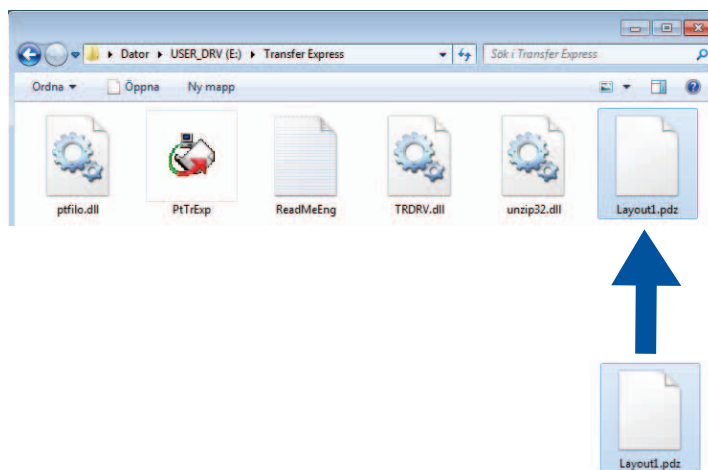

- 2 Distribuera alla filer i mappen [**Transfer Express**] till användaren.

Överföra överföringspaketfilen (.pdz) till RJ-4030/RJ-4040

Användaren kan använda programmet P-touch Transfer Express (som fås från administratören) för att överföra överföringspaketfilen (.pdz) till RJ-4030/RJ-4040.



Stäng inte av strömmen medan du överför mallar.

- 1 Sätt på RJ-4030/RJ-4040.
- 2 Genom att använda en USB-kabel kan du ansluta RJ-4030/RJ-4040 till datorn.
- 3 Dubbelklicka på "PtTrExp.exe". I mappen [**Transfer Express**] dubbelklickar du på "PtTrExp.exe" som du fick från administratören.
- 4 Om det bara finns en överföringspaketfil (.pdz) i mappen med "PtTrExp.exe" klickar du på [**Transfer**].

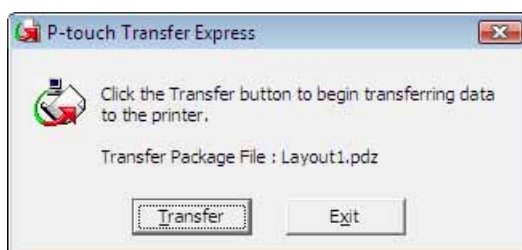

Överföringen av överföringspaketfilen startar.



Om det antingen finns flera eller inga överföringspaketfiler (.pdz) i mappen som innehåller "PtTrExp.exe" klickar du på **[Browse]**.

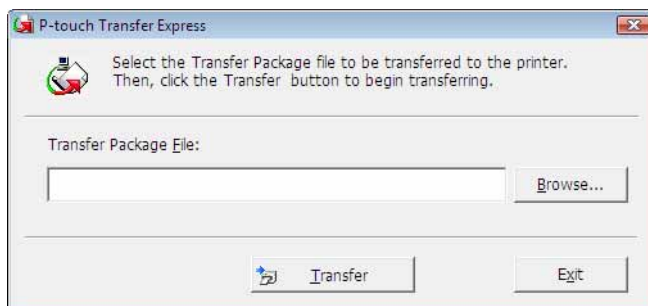

Välj den överföringspaketfil som ska överföras och klicka på **[Öppna]**.

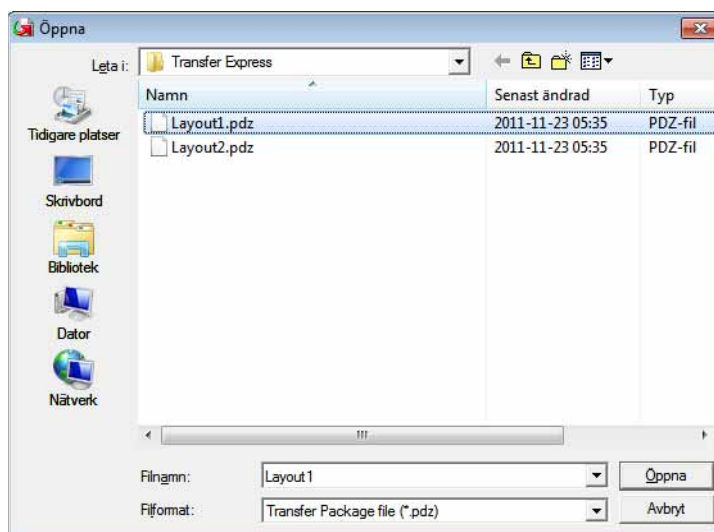

Klicka på **[Transfer]**.

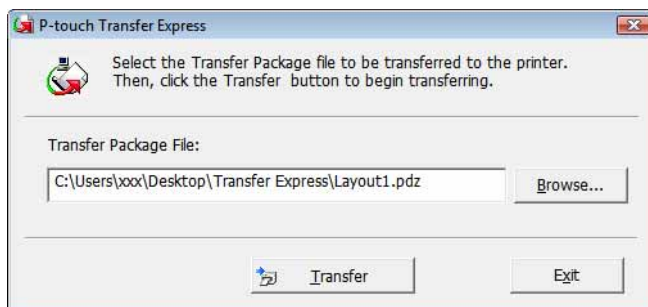

Klicka på **[Yes]**.

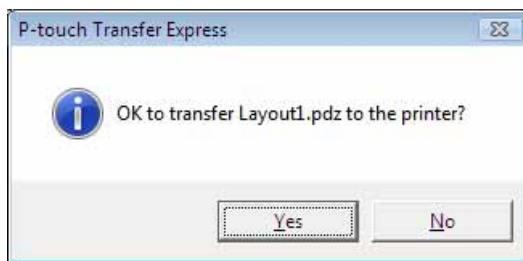

Överföringen av överföringspaketfilen startar.



5 Klicka på **[OK]**.

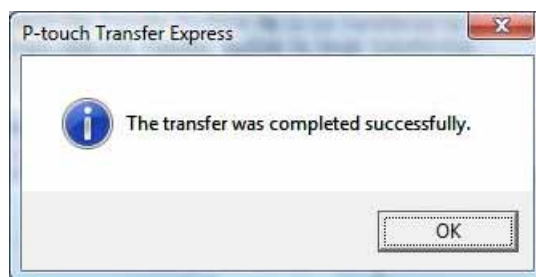

Överföringen av överföringspaketfilen är färdig.

Uppdatera P-touch Editor och uppdatera den inbyggda programvaran

Du kan uppgradera programvaran till den senaste versionen genom att använda det här verktyget.

I följande exempel används Windows Vista®. Under de följande stegen ser du XX-XXXX. Läs "XX" som din skrivares namn.



Obs

- För att kunna använda P-touch Update Software måste du installera det från den medföljande cd-skivan. Du kan också ladda ner programvaran från Brother Solutions Center (<http://solutions.brother.com>).
- Datorn måste vara ansluten till Internet för att du ska kunna starta programmet P-touch Update Software.
- Det kan hända att programvaran och innehållet som beskrivs i bruksanvisningen skiljer sig åt.
- Vid installation av P-touch Update Software installeras en ikon på skrivbordet.
- Stäng inte av strömmen medan du överför mallar.

Uppdatera P-touch Editor Software



1 Dubbelklicka på [P-touch Update Software].



Obs

- Följande metod kan också användas för att starta P-touch Update Software.
- Klicka på startknappen och välj sedan [Alla program] - [Brother P-touch] - [P-touch Update Software].

Uppdatera P-touch Editor och uppdatera den inbyggda programvaran

- 2 Klicka på ikonen [Uppdatering av programvara].

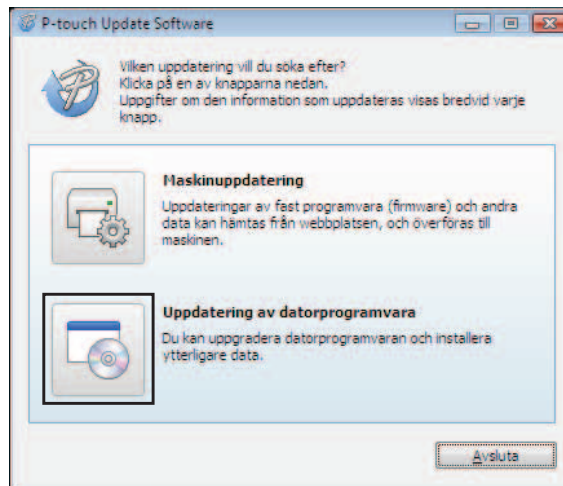

- 3 Välj [Skrivare] och [Språk], markera kryssrutan bredvid P-touch Editor och klicka sedan på [Installera].

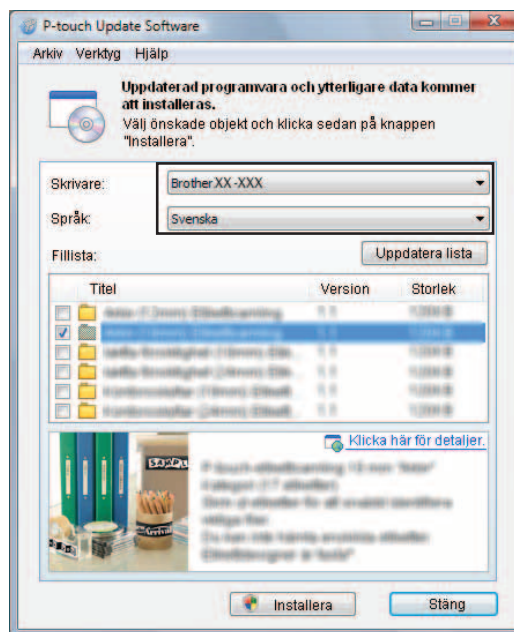

- 4 Ett meddelande visas när installationen är klar.

Hur du uppdaterar den inbyggda programvaran

- 1 Slå på skrivaren och anslut USB-kabeln.
- 2 Dubbelklicka på ikonen [**P-touch Update Software**].



Obs

Följande metod kan också användas för att starta P-touch Update Software.

Klicka på startknappen och välj sedan [**Alla program**] - [**Brother P-touch**] - [**P-touch Update Software**].

- 3 Klicka på ikonen [**Maskinuppdatering**].

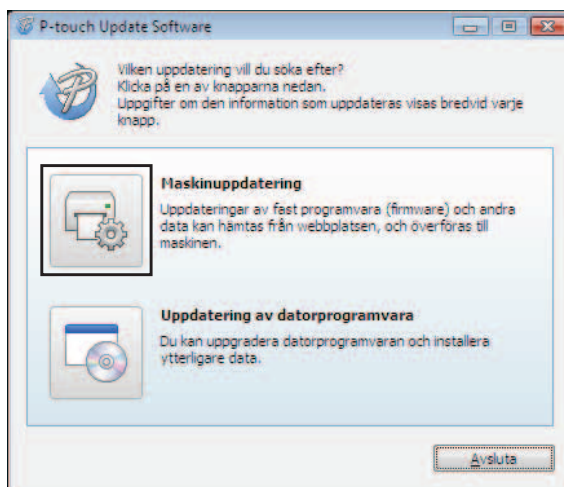

Uppdatera P-touch Editor och uppdatera den inbyggda programvaran

- 4 Välj [**Skrivare**], se till att [**Maskinen är ansluten på rätt sätt**] visas och klicka sedan på [**OK**].

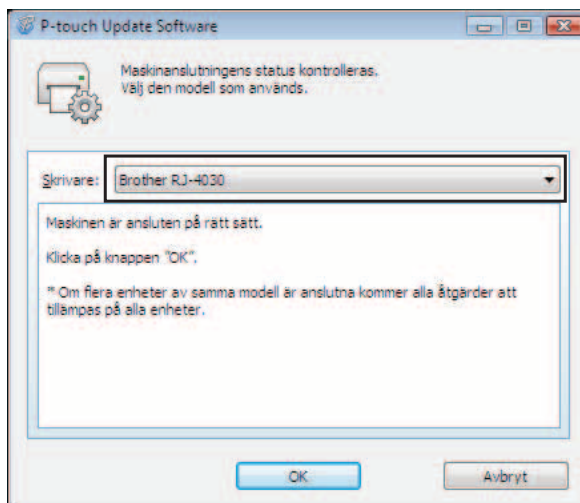

- 5 Välj [**Språk**], markera kryssrutan bredvid programvaran som ska uppdateras och klicka sedan på [**Överför**].



Stäng inte av skrivaren eller koppla ur kabeln när data överförs.

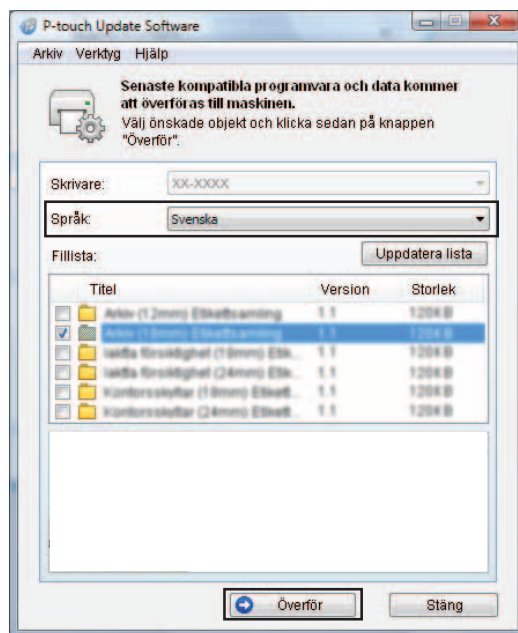

- 6 Ett meddelande visas när installationen är klar.

Distribuerad utskrift

Vid utskrift av ett stort antal etiketter kan utskriften delas upp på flera skrivare. Eftersom utskrifterna görs samtidigt kan den totala utskriftstiden minskas.



Obs

- Utskriften kan distribueras till flera skrivare.
- Antalet sidor som ska skrivas ut delas automatiskt upp på de valda skrivarna. Om det angivna sidantalet inte kan delas upp jämnt mellan skrivarna delas utskrifterna upp i den ordning skrivarna listas i dialogrutan "Inställningar för distribuerad utskrift" när skrivarinställningarna specificeras i steg 4.

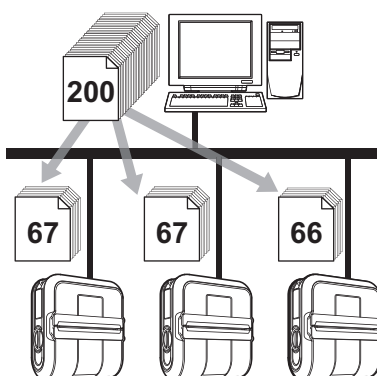

- 1 Från **[Arkiv]**-menyn i P-touch Editor 5.0 klickar du på **[Skriv ut]**.
- 2 Klicka på **[Egenskaper]**.
- 3 Välj fliken **[Avancerad]**, markera kryssrutan **[Distribuerad utskrift]** och klicka sedan på **[Inställningar]**.

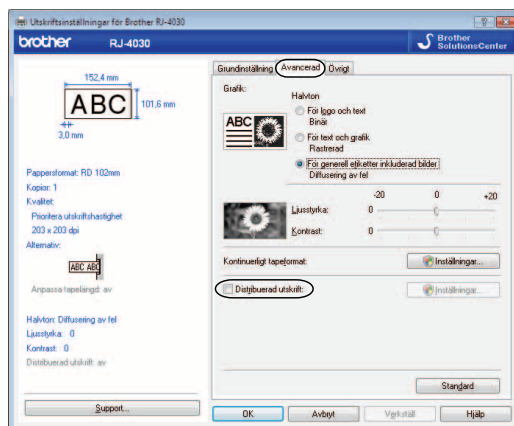

Skriver ut etiketter distribuerat på flera skrivare

- 4 I dialogrutan [**Inställningar för distribuerad utskrift**] väljer du de skrivare som ska användas för distribuerad utskrift.

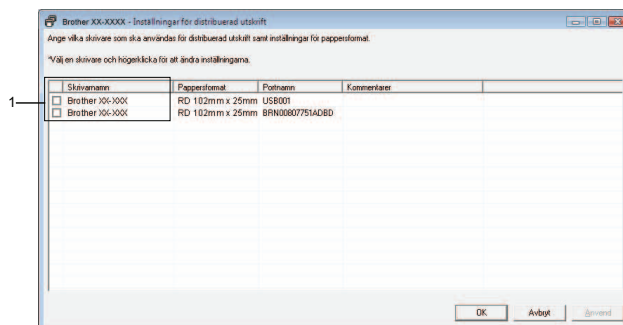

1 Välj kryssrutan bredvid det [**Skrivarenamn**] som ska användas för distribuerad utskrift.

- 5 Specificera etikettstorleken som ska användas för utskrift.

A. Om endast en skrivare har valts.

I dialogrutan från steg 4 väljer du den skrivare vars inställningar ska anges. Sedan dubbelklickar eller högerklickar du på den och väljer [**Inställningar**]. I listrutan [**Pappersformat**] väljer du etikettstorlek.



Obs

- Informationen som ska visas i dialogrutan från steg 4 kan anges i textrutan [**Kommentarer**].
- Om du väljer [*** Valfritt papper**] från listrutan "Pappersformat" kommer alla valda distribuerade skrivare att skriva ut, oavsett laddad etikettstorlek.

B. Om flera skrivare har valts.

I dialogrutan från steg 4 väljer du skrivarna vars inställningar ska anges och högerklickar på dem och klickar sedan på **[Inställningar]**. I listrutan **[Pappersformat]** väljer du etikettstorlek. Samma inställning av etikettstorleken tillämpas på alla valda skrivare.

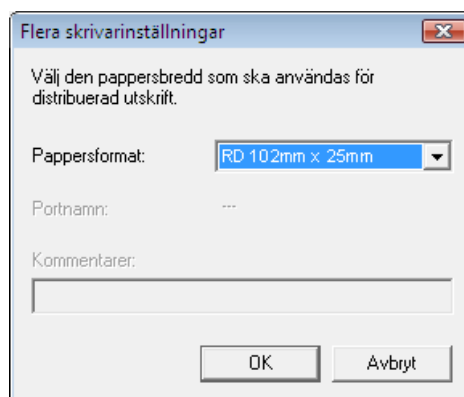

Obs

- Inställningarna under **[Skrivarinställningar]** och **[Kommentarer]** är inte tillgängliga.
- Om du väljer **[* Valfritt papper]** från listrutan **[Pappersformat]** kommer alla valda distribuerade skrivare att skriva ut, oavsett laddad etikettstorlek.

6

Klicka på **[OK]** för att stänga fönstret för etikettstorlek.

7

Klicka på **[OK]** för att stänga fönstret **[Inställningar för distribuerad utskrift]**.
Inställningarna är klara.

8

Klicka på **[OK]** för att starta distribuerad utskrift.



Obs

Vi rekommenderar att du gör ett anslutningstest för din driftsmiljö.

brother[®]