

# MANUAL DO UTILIZADOR DE SOFTWARE

## P-touch P700

O conteúdo deste manual e as especificações do produto estão sujeitos a alteração sem aviso prévio. A Brother reserva o direito de alterar sem aviso prévio as especificações e os materiais contidos no presente documento, e não se responsabiliza por quaisquer danos (incluindo danos subsequentes) causados pelo recurso aos materiais apresentados, incluindo (mas não se limitando a) erros tipográficos e outros erros relacionados com a publicação. As imagens de ecrãs neste manual podem diferir consoante o sistema operativo ou o equipamento P-touch utilizados.

Visite-nos em <http://solutions.brother.com>, onde poderá obter suporte ao produto e respostas às perguntas mais frequentes (FAQ).

# Introdução

A Brother P-touch (referida doravante como “P-touch”), é compatível com muitas aplicações de software, permitindo-lhe imprimir um documento praticamente em todas as suas situações de trabalho.

Este manual irá mostrar-lhe quão fácil é utilizar o P-touch Editor e outras aplicações de software da Brother para imprimir utilizando dados de texto.

## Nota importante

---

- O conteúdo deste documento e as especificações do produto estão sujeitos a alteração sem aviso prévio.
- A Brother reserva o direito de alterar sem aviso prévio as especificações e os materiais contidos no presente documento e não se responsabiliza por quaisquer danos (incluindo danos subsequentes) causados pelo recurso aos materiais apresentados, incluindo (mas não se limitando a) erros tipográficos e outros erros relacionados com a publicação.
- As imagens de ecrãs neste documento podem diferir consoante o sistema operativo do seu computador e o modelo do seu produto.
- Antes de utilizar o equipamento P-touch, certifique-se de que lê todos os documentos fornecidos com a P-touch para obter informações sobre segurança e utilização correta.

## Símbolos utilizados neste Manual

---

Os símbolos que se seguem são utilizados ao longo deste manual.



### NOTA

Este símbolo indica informação ou passos que devem ser seguidos. Ignorá-los pode resultar em danos ou impossibilidade de operar.

Esta marca indica notas que fornecem informação ou passos que o podem ajudar a compreender melhor e utilizar o produto de forma mais eficiente.

## Acerca deste Manual

---

Este manual (PDF) está incluído no conteúdo do CD-ROM.

### NOTA

Se utilizar o Adobe® Reader® para ver este manual num computador, o cursor muda para  quando o cursor é colocado sobre uma ligação. Clique na ligação para abrir a página correspondente. Para obter informações sobre a utilização do Adobe® Reader®, consulte o ficheiro de ajuda incluído com o Adobe® Reader®.

# Índice

## Secção I Windows®

<b>1</b>	<b>Instalar e desinstalar o software da P-touch</b>	<b>2</b>
	Instalar o software da P-touch e o controlador da impressora .....	2
	Desinstalar o software da P-touch .....	3
<b>2</b>	<b>Como utilizar o P-touch Editor Lite</b>	<b>4</b>
	Utilizar o P-touch Editor Lite .....	4
	Iniciar o P-touch Editor Lite .....	4
<b>3</b>	<b>Como utilizar o P-touch Editor</b>	<b>9</b>
	Utilizar o P-touch Editor .....	9
	Iniciar o P-touch Editor .....	9
	Modos de funcionamento .....	11
<b>4</b>	<b>Como utilizar o controlador da impressora para imprimir a partir de outras aplicações</b>	<b>14</b>
	Imprimir diretamente a partir de outras aplicações .....	14
	Definir o controlador da impressora .....	14
	Imprimir a partir de outras aplicações .....	17
<b>5</b>	<b>Como utilizar a P-touch Library</b>	<b>19</b>
	Utilizar a P-touch Library .....	19
	Iniciar a P-touch Library .....	19
	Abrir e editar modelos .....	21
	Imprimir modelos .....	21
	Procurar modelos ou outros dados .....	22
<b>6</b>	<b>Como atualizar o software da P-touch</b>	<b>24</b>
	Atualizar o P-touch Editor .....	24
	Atualizar o firmware/P-touch Editor Lite .....	26
<b>7</b>	<b>Imprimir etiquetas distribuídas por várias impressoras</b>	<b>28</b>
	Impressão distribuída .....	28

## Secção II Macintosh

<b>8</b>	<b>Como utilizar o P-touch Editor Lite</b>	<b>33</b>
	Utilizar o P-touch Editor Lite .....	33
	Iniciar o P-touch Editor Lite .....	33
<b>9</b>	<b>Como utilizar o P-touch Editor</b>	<b>38</b>
	Utilizar o P-touch Editor .....	38
	Iniciar o P-touch Editor .....	38
	Modos de funcionamento .....	39
<b>10</b>	<b>Como atualizar o software da P-touch</b>	<b>41</b>
	Atualizar o P-touch Editor .....	41
	Atualizar o firmware/P-touch Editor Lite .....	43



# Windows®

---

<b>Instalar e desinstalar o software da P-touch</b>	<b>2</b>
<b>Como utilizar o P-touch Editor Lite</b>	<b>4</b>
<b>Como utilizar o P-touch Editor</b>	<b>9</b>
<b>Como utilizar o controlador da impressora para imprimir a partir de outras aplicações</b>	<b>14</b>
<b>Como utilizar a P-touch Library</b>	<b>19</b>
<b>Como atualizar o software da P-touch</b>	<b>24</b>
<b>Imprimir etiquetas distribuídas por várias impressoras</b>	<b>28</b>

O P-touch Editor permite-lhe criar modelos com vários tipos de designs.

Pode utilizar o P-touch Update Software para atualizar o P-touch Editor e o firmware da P-touch.

Para transferir o controlador da impressora e o software mais recente, visite o site Brother Solutions Center:  
<http://solutions.brother.com>

## Instalar o software da P-touch e o controlador da impressora

- 1 Insira o CD-ROM na unidade de CD-ROM do seu computador.
- 2 Clique em **[Instalação standard]**.
- 3 Siga as instruções no ecrã para instalar o software.
- 4 Clique em **[Concluir]** para fechar o ecrã de instalação.



Algumas funções não podem ser utilizadas se o controlador da impressora não estiver instalado.  
Para mais informações sobre a instalação do controlador da impressora, consulte o Manual do Utilizador.

## Desinstalar o software da P-touch

1

### NOTA

- Execute este procedimento apenas se já não necessitar mais do P-touch Editor/P-touch Update Software.
- A “Ferramenta de definições da impressora” aparece em inglês como **[Printer Setting Tool]** no Painel de controlo e no ícone de atalho.

#### 1 No Windows Vista®/Windows® 7:

Clique em , **[Painel de Controlo]**, vá a **[Programas]** e abra **[Programas e Funcionalidades]**. Aparece a caixa de diálogo **[Desinstalar ou alterar um programa]**.

#### No Windows® 8:

Clique em **[Painel de Controlo]** no ecrã **[Aplicações]**, dirija-se a **[Programas]** e abra **[Programas e Funcionalidades]**. Aparece a caixa de diálogo **[Desinstalar ou alterar um programa]**.

#### 2 Escolha **[Brother P-touch Editor]**/**[Brother P-touch Update Software]**/**[Brother Printer Setting Tool]**/**[Brother P-touch Library]** e clique em **[Desinstalar]**.

#### 3 Clique em **[OK]**. A operação de desinstalação é iniciada. Depois de o software ter sido removido do computador, aparece a caixa de diálogo **[Manutenção concluída]**.

#### 4 Feche a caixa de diálogo **[Desinstalar ou alterar um programa]**. O Brother P-touch Editor/Brother P-touch Update Software/Brother Printer Setting Tool/Brother P-touch Library foi desinstalado.

Não é necessário instalar um controlador ou software para o P-touch Editor Lite.

Com o P-touch Editor Lite, pode criar fácil e rapidamente vários esquemas simples de etiqueta.

O P-touch Editor Lite apenas é suportado quando ligado através de cabo USB.

## Utilizar o P-touch Editor Lite

### Iniciar o P-touch Editor Lite

Depois de o cabo USB estar ligado, aparece uma caixa de diálogo no ecrã do computador.

No Windows Vista®, clique em **[P-touch Editor Lite]**.

No Windows® 7, clique em **[Abrir pasta e ver ficheiros]** e, em seguida, faça duplo clique em **[PTLITE10]**.

No Windows® 8, clique em **[PT-P700]**, **[Abrir pasta e ver ficheiros]** e, em seguida, faça duplo clique em **[PTLITE10]**.

O P-touch Editor Lite é iniciado.

\* A P-touch tem de estar definida para o modo P-touch Editor Lite. Consulte o Manual do Utilizador para obter mais informações.



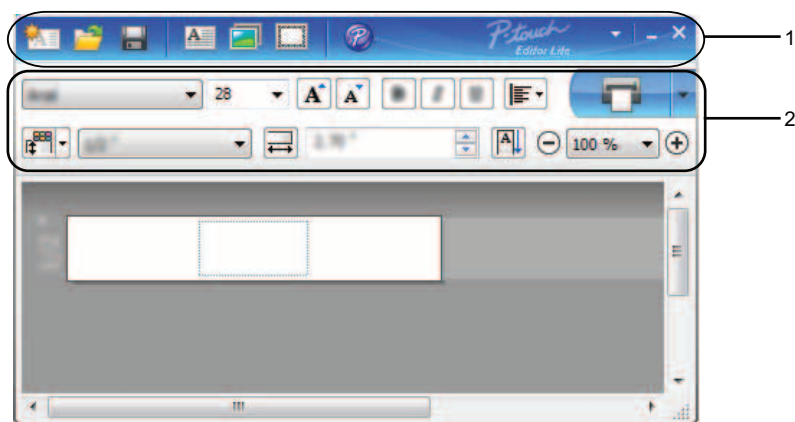



### Janela de esquema













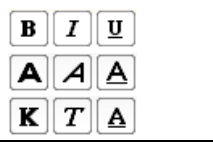

#### 1 Barra de ferramentas de comando

Ícone	Função
	Apresenta o ecrã Novo para criar uma nova etiqueta.
	Abre um ficheiro guardado com o P-touch Editor Lite.
	Guarda os dados no computador, etc., mas não na P-touch.
	Insere uma nova caixa de texto (útil aquando da criação de etiquetas de uma linha e várias linhas de texto).

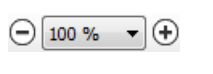

Ícone	Função
	Insere uma imagem na etiqueta. [Do ficheiro]: insere uma imagem guardada no computador. [Captura de ecrã]: insere a área selecionada do ecrã do computador como um gráfico. [Símbolo]: insere um dos símbolos existentes no computador.
	Insere uma moldura.
	Inicia o P-touch Editor.
	Apresenta o menu. O menu inclui todas as funcionalidades do P-touch Editor Lite.
	Minimiza o P-touch Editor Lite.
	Fecha o P-touch Editor Lite.

## 2 Barra de ferramentas de propriedades

Ícone	Função
	Clique em ▼ para alterar o tipo de letra.
	Clique em ▼ para especificar o tamanho do tipo de letra. Pode ajustar o tamanho do tipo de letra para cima ou para baixo um nível ao clicar em ▲ ou ▼.
	Especifica o estilo de tipo de letra: Negrito: <b>B</b> / <b>A</b> / <b>K</b> , Itálico: <i>I</i> / <i>A</i> / <i>T</i> , Sublinhado: <u>U</u> / <u>A</u> / <u>A</u> * A apresentação destes comandos pode variar em função do país.
	Especifica o alinhamento do texto numa caixa de texto.
	Define a largura e a cor da fita. Clique em  para detetar automaticamente a largura e a cor da fita inserida. Define a largura da fita. Clique em  para detetar automaticamente a largura da fita inserida.
	Define o comprimento da etiqueta. Clique em  para ajustar automaticamente o comprimento da etiqueta para incluir todo o texto introduzido.
	Ativa/desativa a direção vertical da etiqueta.
	Clique em ▼ para definir o fator de ampliação/redução ("zoom") para a vista da etiqueta. Pode também alterar o fator de ampliação/redução ("zoom") ao clicar em - ou +.
	Clique em  para fazer uma impressão normal ou em ▼ para imprimir com opções. [Corte automático]: cada etiqueta é automaticamente cortada após a sua impressão. [Cortar no final]: corta as etiquetas depois de a última etiqueta ter sido impressa. [Cópias]: imprime múltiplas cópias de uma etiqueta.

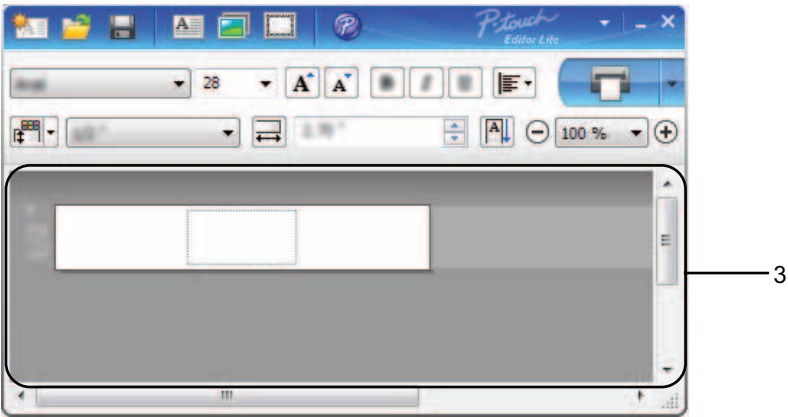

3 Vista da etiqueta

Apresentação	Função
	Esta vista da etiqueta aparece quando inicia o software. É apresentada a largura da fita atualmente definida à esquerda da imagem da etiqueta. Quando aparece <b>[Auto]</b> à direita, o comprimento da fita é automaticamente ajustado para o comprimento do texto.
	Pode arrastar a margem da etiqueta para alterar manualmente o comprimento e a largura da etiqueta. Mova o ponteiro até à margem da área da etiqueta. Quando aparecer a linha azul, arraste até obter a largura ou comprimento desejado.
	Pode ajustar o tamanho da janela do P-touch Editor Lite. Mova simplesmente o ponteiro sobre uma das margens da janela do P-touch Editor Lite e arraste para ajustar o tamanho quando o ponteiro mudar para uma seta.
	Quando move objetos aparecem, por vezes, orientações sobre a ação que está a efetuar. Aparecem quando o objeto está alinhado à esquerda, à direita, na parte superior ou na parte inferior da área imprimível ou ao centro. Na ilustração à esquerda, as orientações indicam que o objeto está centrado na margem superior da fita.
	Caixas de texto, imagens e molduras inseridas são tratadas como objetos. Os objetos são rodeados por alças (indicadas por oito pontos azuis).
	Indica que um objeto está selecionado.
	O ponteiro muda para a forma de seta quando passa sobre uma alça. Pode alterar o tamanho do objeto ao arrastá-lo.
	Pode mover objetos ao arrastá-los quando o ponteiro tiver a forma de setas cruzadas. Para objetos de texto, o ponteiro apenas muda para a forma de setas cruzadas quando passa pela margem do objeto.

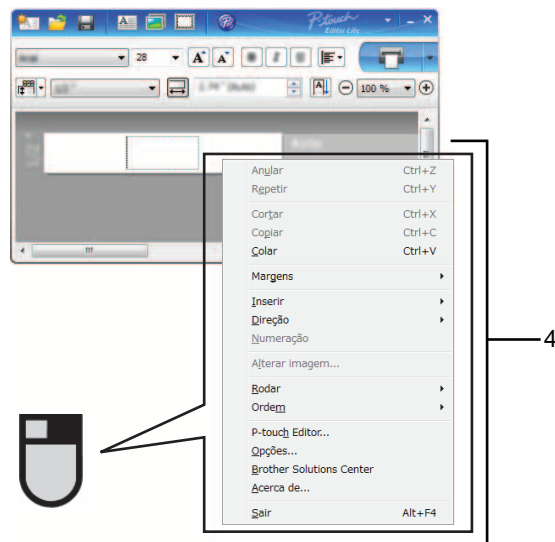

4 Outras funções (disponíveis a partir do menu que aparece quando clica no botão direito do rato)

Menu	Faça o seguinte
Anular	Clique em <b>[Anular]</b> para anular a última operação.
Repetir	Clique em <b>[Repetir]</b> para refazer uma operação anulada.
Cortar	Selecione a área de texto (ou objeto) que pretende cortar ou copiar e selecione <b>[Cortar]</b> ou <b>[Copiar]</b> . Clique na área de destino e selecione <b>[Colar]</b> .
Copiar	
Colar	
Margens	Sempre desativadas no modelo PT-P700.
Inserir	Clique em <b>[Inserir]</b> . <ul style="list-style-type: none"><li>- Selecione <b>[Caixa de texto]</b> para inserir texto na etiqueta.</li><li>- Selecione <b>[Do ficheiro]</b> para inserir uma imagem guardada no seu computador.</li><li>- Selecione <b>[Captura de ecrã]</b> para inserir a área selecionada do ecrã do computador.</li><li>- Selecione <b>[Símbolo]</b> para inserir um dos símbolos incorporados no computador.</li><li>- Selecione <b>[Moldura]</b> para inserir uma das molduras incorporadas do P-touch Editor Lite.</li></ul>
Direção	Selecione o objeto de texto e clique em <b>[Texto horizontal]</b> ou <b>[Texto vertical]</b> para alterar a direção do texto.
Numeração	Selecione o número ou letra existente no texto e clique em <b>[Numeração]</b> para avançar consecutivamente o número ou letra em cada etiqueta. Quando estiver pronto para imprimir, clique em  à direita do botão <b>[Imprimir]</b> e clique em <b>[Opções de impressão]</b> . Assinale a caixa <b>[Numeração]</b> e introduza o número de etiquetas a imprimir no campo <b>[Contagem]</b> . Clique no botão <b>[Imprimir]</b> .
Alterar imagem	Selecione a imagem e clique em <b>[Alterar imagem]</b> para substituir a imagem atual por uma imagem diferente.
Rodar	Rode objetos a <b>[0°]</b> , <b>[90°]</b> , <b>[180°]</b> ou <b>[270°]</b> .
Ordem	Selecione um dos objetos, clique em <b>[Ordem]</b> e, em seguida, selecione <b>[Colocar em primeiro plano]</b> , <b>[Enviar para trás]</b> , <b>[Trazer para a frente]</b> ou <b>[Enviar atrás]</b> para definir a ordem de cada objeto no esquema.

Menu	Faça o seguinte
<b>P-touch Editor</b>	Clique em <b>[P-touch Editor]</b> . Inicia o P-touch Editor.
<b>Opções</b>	Clique em <b>[Opções]</b> . Selecione <b>[mm (mm)]</b> ou <b>[polegadas (pol.)]</b> para estabelecer a definição de unidade de medição. Selecione o idioma do P-touch Editor Lite. Reinicie a aplicação para aplicar a nova opção de <b>[Idioma]</b> selecionada. Selecione <b>[Mostrar novo valor após a impressão]</b> ou <b>[Repor para valor original depois de imprimir]</b> para definir a opção de numeração.
<b>Brother Solutions Center</b> <b>Acerca de</b> <b>Sair</b>	Clique em <b>[Brother Solutions Center]</b> para ir para o site para obter assistência e mais informações. Clique em <b>[Acerca de]</b> para obter mais informações sobre a versão do P-touch Editor Lite. Clique em <b>[Sair]</b> para fechar o P-touch Editor Lite.

Consulte os procedimentos abaixo para o sistema operativo do seu computador. Nas capturas de ecrã, “XX-XXXX” é apresentado para representar o número do modelo da P-touch.

Para transferir o controlador da impressora e o software mais recente, visite o Brother Solutions Center em: <http://solutions.brother.com>

## Utilizar o P-touch Editor

### Iniciar o P-touch Editor

#### 1 No Windows Vista®/Windows® 7

A partir do botão Iniciar, clique em **[Todos os programas] - [Brother P-touch] - [P-touch Editor 5.1]**. Quando o P-touch Editor iniciar, escolha se pretende criar um novo esquema ou abrir um esquema existente.

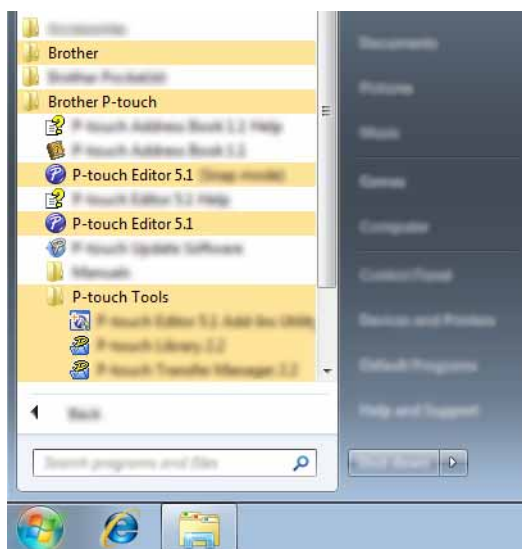

#### No Windows® 8

Clique em **[P-touch Editor 5.1]** no ecrã **[Iniciar]/[Aplicações]** ou faça duplo clique em **[P-touch Editor 5.1]** no ambiente de trabalho.

Quando o P-touch Editor iniciar, escolha se pretende criar um novo esquema ou abrir um esquema existente.

### NOTA

- Também pode iniciar o P-touch Editor utilizando atalhos, se tiver optado por criar atalhos durante a instalação.
  - Ícone de atalho no ambiente de trabalho: faça duplo clique para iniciar o P-touch Editor
  - Ícone de atalho na barra de Iniciação Rápida: clique para iniciar o P-touch Editor
- Para alterar a forma como o P-touch Editor funciona ao iniciar, clique em **[Ferramentas] - [Opções]** na barra de menus do P-touch Editor para ver a caixa de diálogo **[Opções]**. Selecione **[Geral]** e escolha a definição pretendida na caixa de listagem **[Operações]** em **[Definições de arranque]**. A predefinição é **[Apresentar nova vista]**.

- Escolha uma opção a partir do ecrã.



- Para criar um novo esquema, clique no botão [Novo esquema].
- Para criar um novo esquema utilizando um esquema predefinido, escolha o botão da categoria pretendida.
- Para ligar um esquema predefinido a uma base de dados, marque a caixa de verificação junto a [Ligar base de dados].
- Para abrir um esquema existente, clique em [Abrir].

## Modos de funcionamento

O P-touch Editor possui três modos diferentes de funcionamento: modo **[Express]**, modo **[Professional]** e modo **[Snap]**. Pode alternar facilmente entre os modos utilizando os botões de seleção de modo.

### ■ Modo **[Express]**

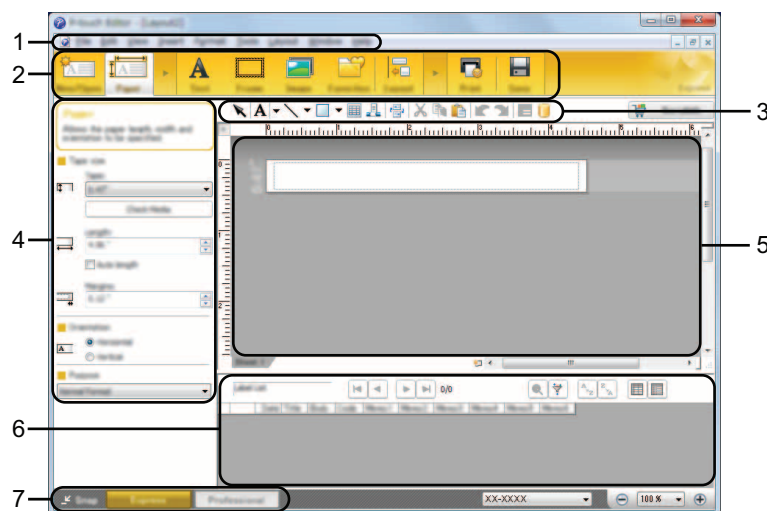

- 1 Barra de menus
- 2 Barra de comandos
- 3 Barra de ferramentas de desenho/edição
- 4 Barra de propriedades
- 5 Janela de esquema
- 6 Janela de base de dados
- 7 Botões de seleção de modo

## ■ Modo [Professional]

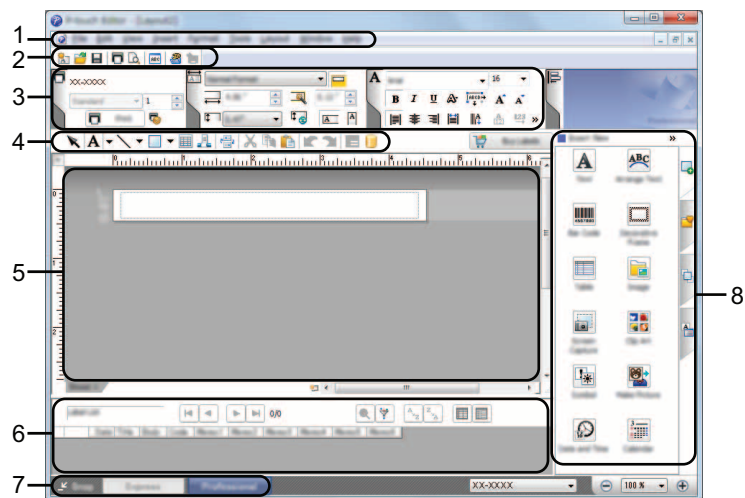

- 1 Barra de menus
- 2 Barra de ferramentas padrão
- 3 Paleta de propriedades
- 4 Barra de ferramentas de desenho/edição
- 5 Janela de esquema
- 6 Janela de base de dados
- 7 Botões de seleção de modo
- 8 Barra lateral



## ■ Modo [Snap]

Este modo permite-lhe capturar a totalidade ou uma parte do conteúdo do ecrã do seu computador, imprimi-la como imagem e guardá-la para utilização futura.

- 1 Clique no botão de seleção do modo **[Snap]**. Aparece a caixa de diálogo **[Descrição do modo Snap]**.

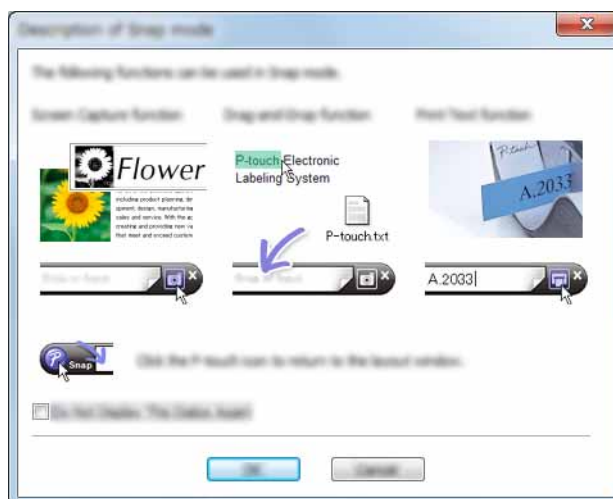

- 2 Clique em **[OK]**. A paleta do modo **[Snap]** é apresentada.



## NOTA

- Se marcar a caixa de verificação **[Não mostrar esta mensagem novamente]** na caixa de diálogo **[Descrição do modo Snap]**, da próxima vez poderá ir diretamente para o modo **[Snap]** sem visualizar a caixa de diálogo.
- **No Windows Vista®/Windows® 7**  
Também pode iniciar o P-touch Editor no modo **[Snap]** ao clicar no menu Iniciar - **[Todos os programas]** - **[Brother P-touch]** - **[P-touch Editor 5.1 (modo Snap)]**.
- **No Windows® 8**  
Também pode iniciar o P-touch Editor no modo **[Snap]** ao clicar em **[P-touch Editor 5.1 (modo Snap)]** no ecrã **[Iniciar]/[Aplicações]**.

# Como utilizar o controlador da impressora para imprimir a partir de outras aplicações

## Imprimir diretamente a partir de outras aplicações

Pode utilizar esta P-touch para imprimir diretamente a partir da maioria das aplicações do Windows®, através da instalação do controlador da impressora.



Devido ao facto de o tamanho de papel para esta P-touch ser diferente de outras impressoras normais, poderá não conseguir imprimir mesmo após a instalação do controlador da impressora e do software da aplicação, exceto se o software da aplicação permitir a definição do tamanho de etiqueta correto.

## Definir o controlador da impressora

Consulte os procedimentos abaixo para o sistema operativo do seu computador. Nas capturas de ecrã, “XX-XXXX” é apresentado para representar o número do modelo da P-touch.

### 1 No Windows Vista®

Clique em , [Painel de Controlo], aceda a [Hardware e Som] e abra [Impressoras].

### No Windows® 7

Clique em  e aceda a [Dispositivos e Impressoras].

### No Windows® 8

Clique em [Painel de Controlo] no ecrã [Aplicações], aceda a [Hardware e Som] e abra [Dispositivos e Impressoras].

## NOTA

Para mais informações, consulte a Ajuda do Windows®.

### 2 No Windows Vista®

Selecione “Brother XX-XXXX” e clique em [Seleccionar as preferências de impressão]. Aparece a caixa de diálogo [Propriedades de Brother XX-XXXX].

### No Windows® 7/Windows® 8

Escolha “Brother XX-XXXX”, clique com o botão direito do rato e selecione [Preferências de impressão]. Aparece a caixa de diálogo [Propriedades de Brother XX-XXXX].

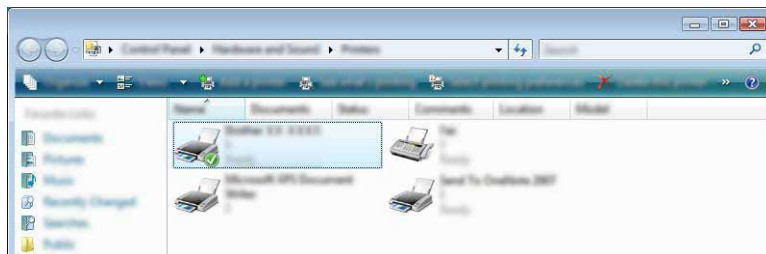

3 Escolha os itens que pretende e clique em [OK].

■ Separador [Básico]

O tamanho do papel pode ser seleccionado.

Se o tamanho de papel a ser usado não constar da lista [Formato de papel], um novo tamanho de papel pode ser adicionado. Depois, selecione o tamanho de papel na lista [Formato de papel].

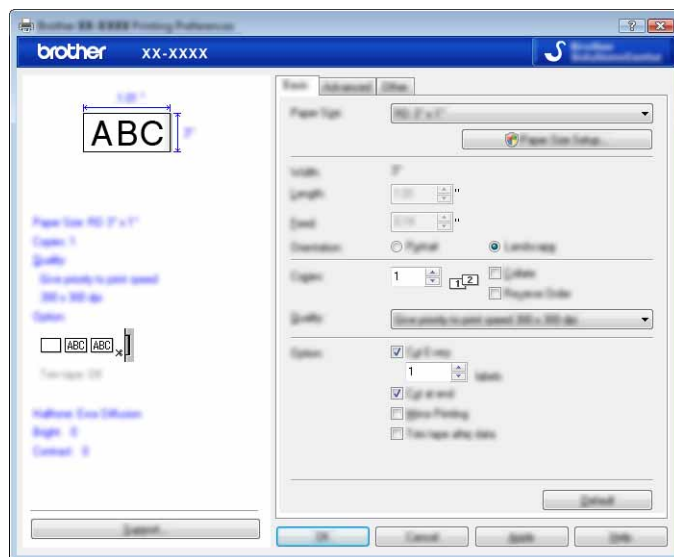

NOTA

A caixa de diálogo que aparece difere em função do modelo utilizado.

■ Separador [Avançado]

Definições para [Retícula], [Luminosidade] e [Contraste] podem ser definidas neste separador.

Quando utilizar uma fita de tamanho fixo com comprimento contínuo, clique em [Definições] para mostrar uma caixa de diálogo e depois especifique as definições necessárias.

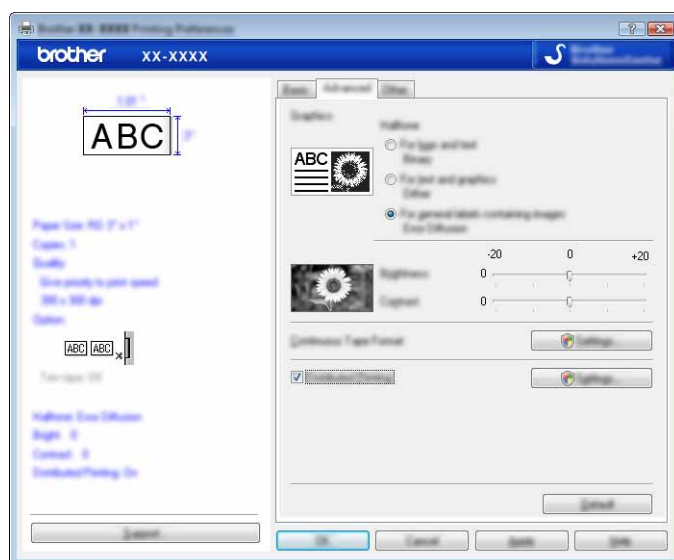

## NOTA

Para mais informações sobre **[Impressão distribuída]**, consulte *Imprimir etiquetas distribuídas por várias impressoras* na página 28.

### ■ Separador **[Outros]**

Definições para **[Unidade]** e **[Inicia impressão]** podem ser especificadas neste separador.

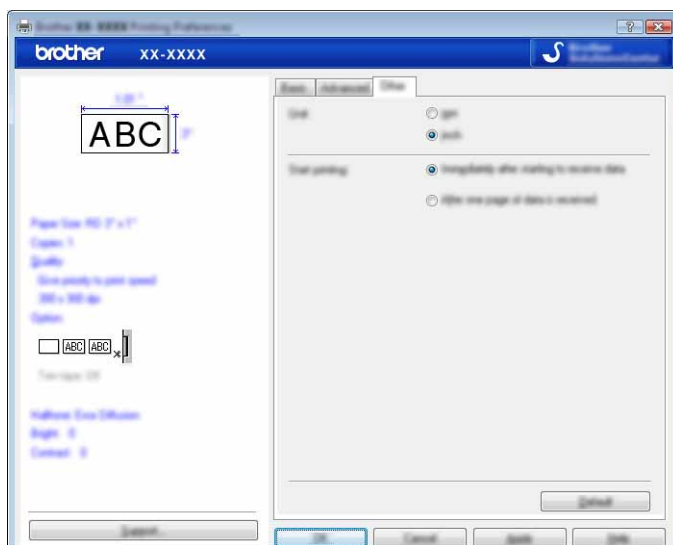

- 4 Feche a janela **[Impressoras]** (Windows Vista®)/**[Dispositivos e Impressoras]** (Windows® 7/Windows® 8).

## Imprimir a partir de outras aplicações



Vamos utilizar o Microsoft® Word 2007 como exemplo.

As seguintes explicações e procedimentos descrevem o Windows® 7, e podem variar em função do sistema operativo do seu computador. Nas capturas de ecrã, “XX-XXXX” é apresentado para representar o número do modelo da P-touch.

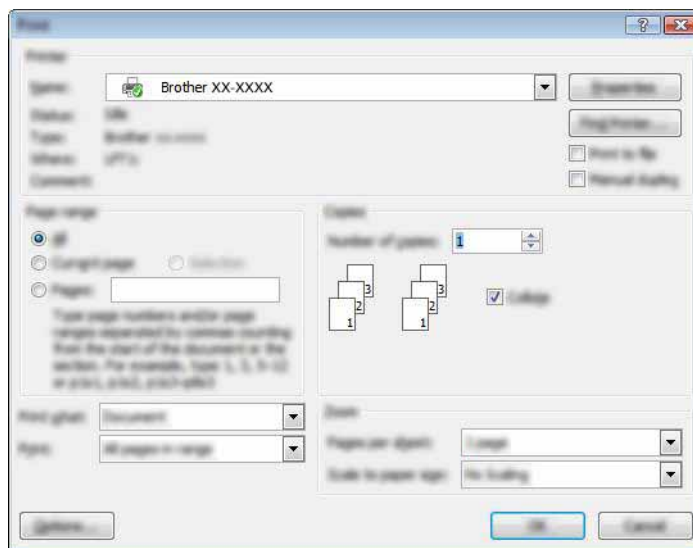
- 1 Clique em  e em **[Imprimir]**.  
Aparece a caixa de diálogo **[Imprimir]**.
- 2 Escolha “Brother XX-XXXX”.



Se quiser alterar as definições do controlador da impressora, clique em **[Propriedades]** para abrir a caixa de diálogo **[Propriedades]** da impressora. Clique em **[OK]** após concluir as suas alterações para fechar a caixa de diálogo e regressar à caixa de diálogo **[Imprimir]**.

- 3 Clique em  para fechar a caixa de diálogo **[Imprimir]**.
- 4 Quando clica em **[Esquema de página]**, aparece o friso. Depois, clique em  à direita de “Configurar página”.  
Aparece a caixa de diálogo **[Configurar página]**.

- 5 Clique no separador [**Papel**] e escolha o tamanho de papel em que pretende imprimir.

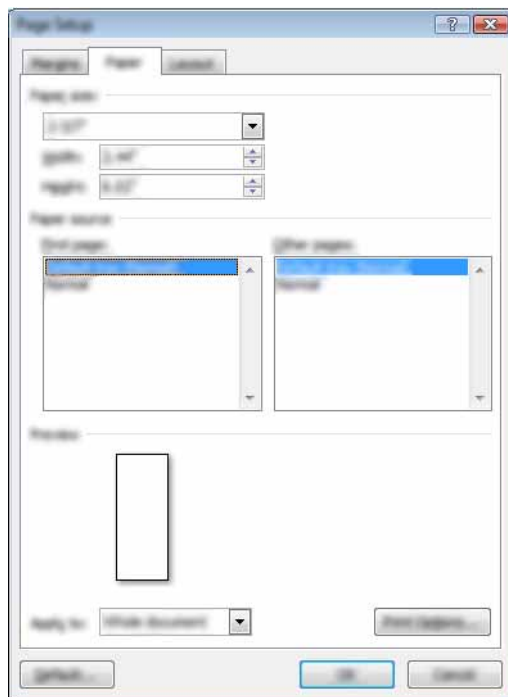

Defina também as margens da página no separador [**Margens**].

- 6 Clique em [**OK**].  
O tamanho da janela do Microsoft® Word é ajustada ao tamanho de papel que escolheu.  
Edite o documento como desejado.
- 7 Clique em [**OK**].  
As etiquetas especificadas são impressas.

Este programa permite-lhe utilizar o seu computador para gerir o P-touch Template e outros dados. Pode utilizar a P-touch Library para imprimir modelos.

## Utilizar a P-touch Library

### Iniciar a P-touch Library

#### No Windows Vista®/Windows® 7

A partir do botão Iniciar, clique em **[Todos os programas]** - **[Brother P-touch]** - **[Ferramentas P-touch]** - **[P-touch Library 2.2]**.

#### No Windows® 8

Clique em **[P-touch Library 2.2]** no ecrã **[Iniciar]/[Aplicações]**.

Quando a P-touch Library inicia, é apresentada a janela principal.

#### Janela principal

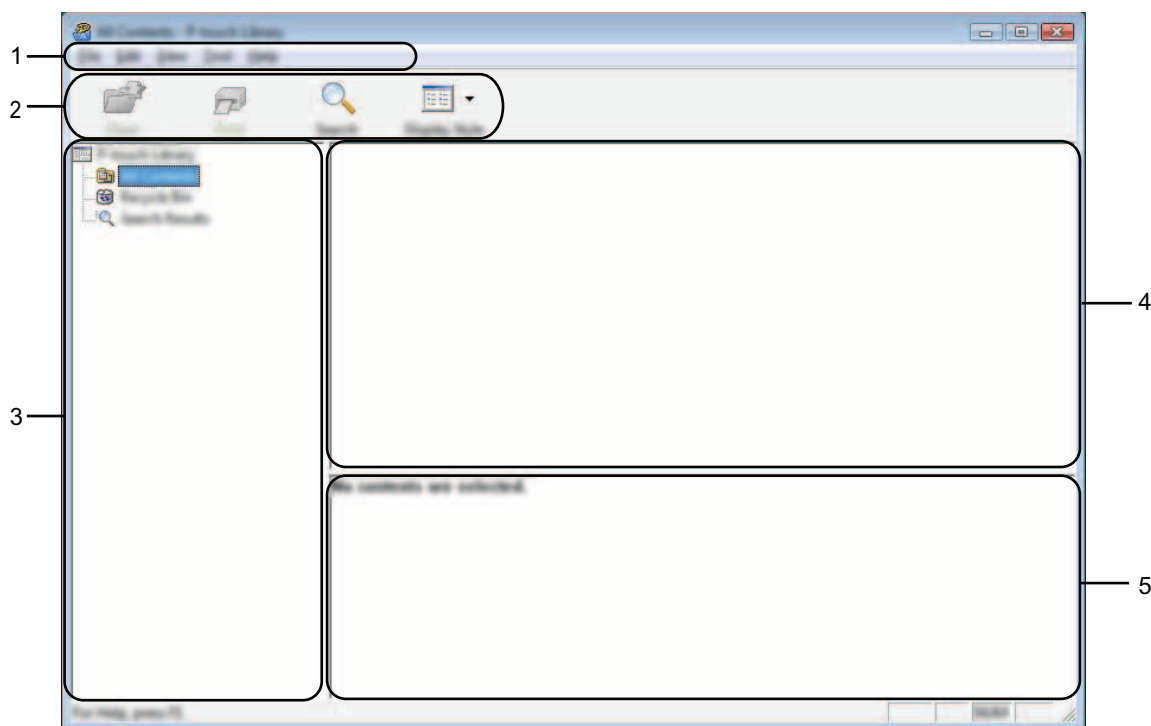

#### 1 Barra de menus

Permite o acesso a todos os comandos disponíveis, que estão agrupados sob cada título de menu (**[Ficheiro]**, **[Editar]**, **[Ver]**, **[Ferramentas]** e **[Ajuda]**) de acordo com as suas funções.

## 2 Barra de ferramentas

Permite o acesso a comandos frequentemente utilizados.

## 3 Lista de pastas

Apresenta uma lista de pastas. Quando selecciona uma pasta, os modelos ou outros dados na pasta seleccionada são apresentados na lista de modelos.





## 4 Lista de modelos

Apresenta uma lista dos modelos ou outros dados na pasta seleccionada.

## 5 Pré-visualização

Apresenta uma pré-visualização dos modelos ou outros dados seleccionados na lista de modelos.

### Explicação dos ícones da barra de ferramentas

Ícone	Nome do botão	Função
	<b>Abrir</b>	Abre o modelo seleccionado.
	<b>Imprimir</b> (apenas para a P-touch Library)	Imprime o modelo de etiqueta seleccionado na P-touch.
	<b>Localizar</b>	Permite-lhe procurar modelos ou outros dados que estão registados na P-touch Library.
	<b>Modo de visualização</b>	Permite alterar o estilo de apresentação de ficheiros.



## Abrir e editar modelos

Selecione o modelo que pretende abrir ou editar e, em seguida, clique em **[Abrir]**.

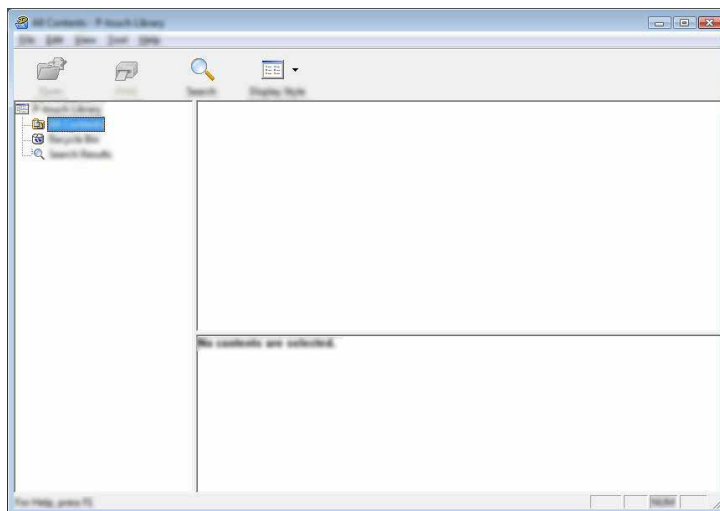

O programa que está associado ao modelo será iniciado e pode editar o modelo.

### NOTA

O programa que inicia depende do tipo de ficheiro seleccionado. Por exemplo, se seleccionar um P-touch Template, é iniciado o P-touch Editor.

## Imprimir modelos

Selecione o modelo que pretende imprimir e, em seguida, clique em **[Imprimir]**.

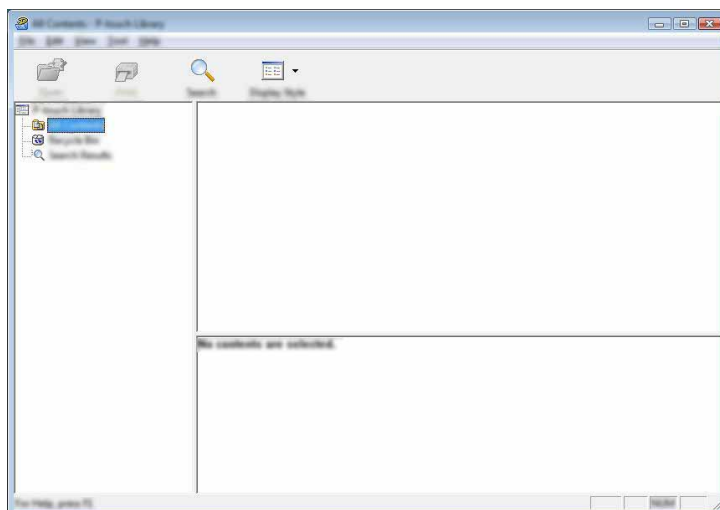

O modelo é impresso pela P-touch ligada.

## Procurar modelos ou outros dados

Pode procurar modelos ou outros dados registados na P-touch Library.

- 1 Clique em **[Localizar]**.  
Aparece a caixa de diálogo **[Localizar]**.

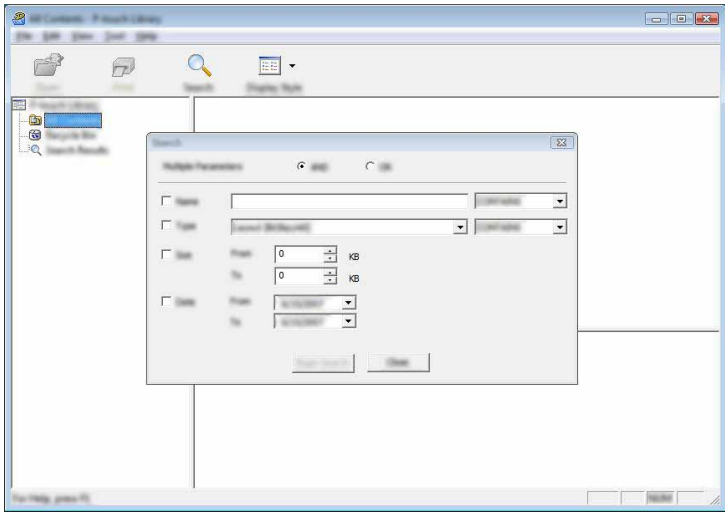

- 2 Especifique os critérios de procura.  
Os seguintes critérios de procura estão disponíveis:

Definições	Detalhes
<b>Múltiplos parâmetros</b>	Determina como o programa procura quando são especificados vários critérios. Se escolher <b>[E]</b> , o programa procura ficheiros que satisfaçam todos os critérios. Se escolher <b>[OU]</b> , o programa procura ficheiros que satisfaçam qualquer um dos critérios.
<b>Nome</b>	Permite-lhe procurar um modelo ou outros dados especificando o nome do ficheiro.
<b>Tipo</b>	Permite-lhe procurar um modelo ou outros dados especificando o tipo de ficheiro.
<b>Tamanho</b>	Permite-lhe procurar um modelo ou outros dados especificando o tamanho do ficheiro.
<b>Data</b>	Permite-lhe procurar um modelo ou outros dados especificando a data do ficheiro.

- 3 Clique em **[Iniciar procura]**.  
A procura é iniciada.

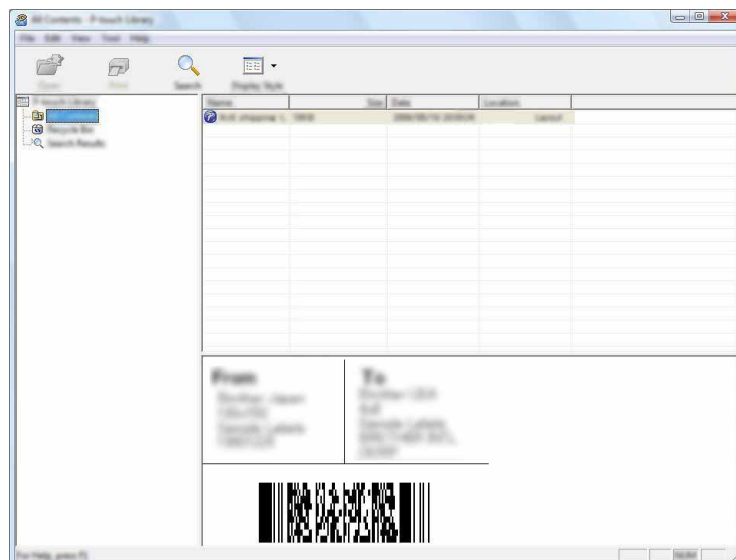

- 4 Feche a caixa de diálogo **[Localizar]**.  
Os resultados da procura podem ser confirmados ao clicar em **[Resultados da procura]** na vista de pastas.

## NOTA

Pode registar modelos ou outros dados na P-touch Library ao arrastar e largar os ficheiros na pasta **[Conteúdo não classificado]** ou na lista de pastas. Também pode configurar o P-touch Editor para registar automaticamente modelos na P-touch Library, através do seguinte procedimento:

- 1 No menu do P-touch Editor, escolha **[Ferramentas] - [Opções]**.
- 2 Na caixa de diálogo **[Opções]**, clique em **[Definições de registo]** no separador **[Geral]**.
- 3 Escolha o momento para registar os modelos criados com o P-touch Editor e, em seguida, clique em **[OK]**.

O software pode ser atualizado para a versão mais recente disponível utilizando esta ferramenta.

Nos seguintes passos, verá XX-XXXX. Leia “XX” como o nome da sua P-touch.

## NOTA

- Para utilizar o P-touch Update Software, é necessário instalá-lo a partir do CD-ROM fornecido. Também pode transferi-lo a partir do Brother Solutions Center (<http://solutions.brother.com>).
- Tem de estar ligado à Internet para utilizar o P-touch Update Software.
- Poderá verificar que o software e o conteúdo neste manual são diferentes.
- Após a instalação do P-touch Update Software, um ícone será instalado no ambiente de trabalho para sua comodidade.
- Não desligue a corrente enquanto estiver a transferir dados ou a atualizar o firmware.

## Atualizar o P-touch Editor

### 1 No Windows Vista®/Windows® 7

Faça duplo clique no ícone [P-touch Update Software].

## NOTA

O método seguinte também pode ser usado para abrir o P-touch Update Software.

Clique no botão Iniciar e depois selecione [Todos os programas] - [Brother P-touch] - [P-touch Update Software].

### No Windows® 8

Clique em [P-touch Update Software] no ecrã [Iniciar]/[Aplicações] ou faça duplo clique em [P-touch Update Software] no ambiente de trabalho.



- 2 Clique no ícone **[Atualização do software do computador]**.

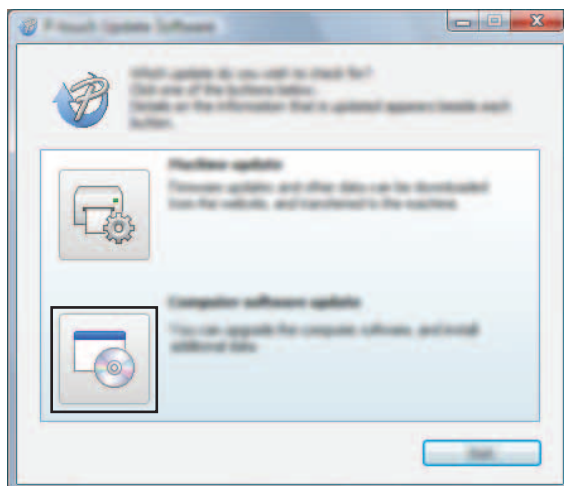

- 3 Selecione a **[Impressora]** e o **[Idioma]**, marque a caixa de verificação ao lado do P-touch Editor e depois clique em **[Instalar]**.

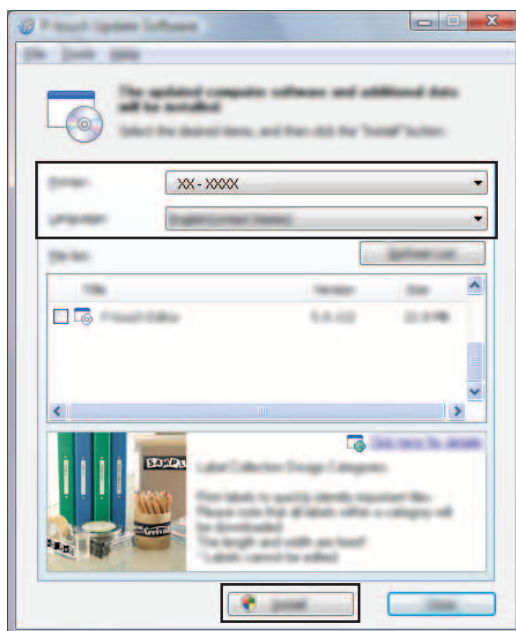

- 4 Aparece uma mensagem indicando que a instalação foi concluída.

## Atualizar o firmware/P-touch Editor Lite



- Não desligue a corrente enquanto estiver a transferir dados ou a atualizar o firmware.
- Antes de ligar o cabo USB ao computador, certifique-se de que a lâmpada do Editor Lite não está acesa. Se a lâmpada do Editor Lite estiver acesa, prima sem soltar o botão do Editor Lite até que a lâmpada se apague.
- Se outra aplicação estiver a ser executada, saia da aplicação.

- 1 Ligue a energia da P-touch e ligue o cabo USB.
- 2 **No Windows Vista®/Windows® 7**  
Faça duplo clique no ícone **[P-touch Update Software]**.

### NOTA

O método seguinte também pode ser usado para abrir o P-touch Update Software.  
Clique no botão Iniciar e depois selecione **[Todos os programas] - [Brother P-touch] - [P-touch Update Software]**.

### No Windows® 8

Clique em **[P-touch Update Software]** no ecrã **[Iniciar]/[Aplicações]** ou faça duplo clique em **[P-touch Update Software]** no ambiente de trabalho.



- 3 Clique no ícone **[Atualização da máquina]**.

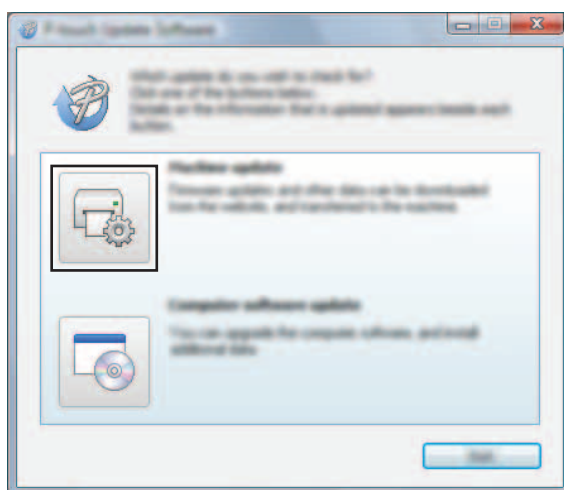

- Selecione a **[Impressora]**, assegure-se de que **[A máquina está ligada corretamente.]** é apresentado e depois clique em **[OK]**.

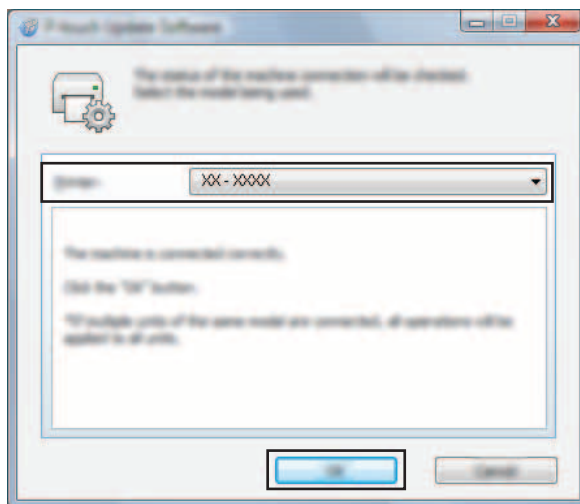

- Selecione o **[Idioma]**, selecione a caixa de verificação junto ao firmware a atualizar e depois clique em **[Transferir]**.



Não desligue a energia da P-touch nem desligue o cabo enquanto os dados estiverem a ser transferidos.

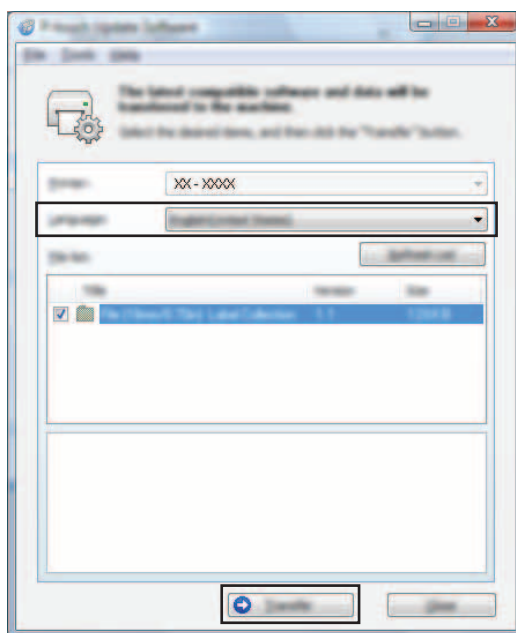

- Verifique o conteúdo a atualizar e depois clique em **[Iniciar]** para começar a atualização. A transferência do software tem início.

## NOTA

Não desligue a P-touch durante o processo de atualização.

## Impressão distribuída

Quando imprimir um grande número de etiquetas, a impressão pode ser distribuída por várias impressoras. Como a impressão é efetuada ao mesmo tempo, o tempo total de impressão pode ser reduzido.

### NOTA

- A impressão pode ser distribuída a impressoras ligadas através de uma ligação USB.
- O número de páginas a imprimir é automaticamente dividido entre as impressoras seleccionadas. Se o número especificado de páginas não puder ser dividido igualmente entre as impressoras, será dividido na ordem das impressoras indicadas na caixa de diálogo **[Definições da impressão distribuída]**, quando as definições de impressão forem especificadas no passo ④.

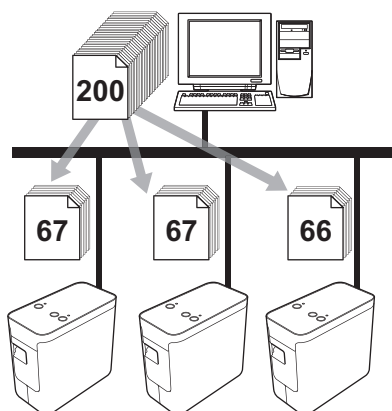

- ① No menu **[Ficheiro]** do P-touch Editor 5.1, clique em **[Imprimir]**.
- ② Clique em **[Propriedades...]**.



- 3 Selecione o separador **[Avançado]**, marque a caixa de verificação **[Impressão distribuída]** e depois clique em **[Definições...]**.

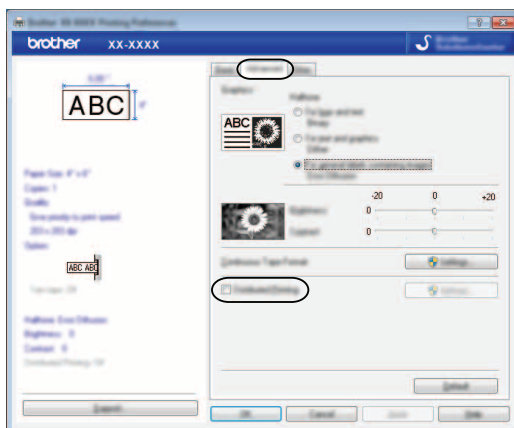

- 4 Na caixa de diálogo **[Definições da impressão distribuída]**, selecione as impressoras a utilizar para a impressão distribuída.

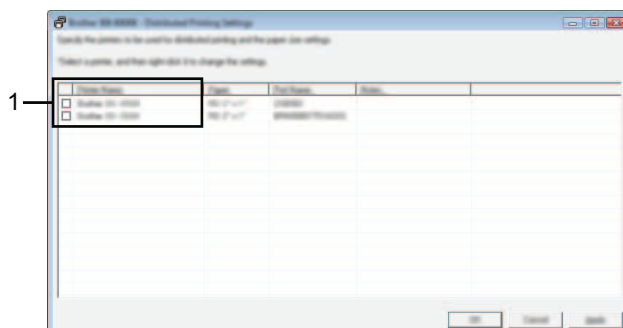

- 1 Marque a caixa de verificação junto ao **[Nome da impressora]** a utilizar para a impressão distribuída.

- 5 Especifique o tamanho da etiqueta a utilizar para a impressão.

**A. Se for selecionada só uma impressora.**

Na caixa de diálogo do passo 4, selecione a impressora cuja definição será especificada, depois faça duplo clique ou clique com o botão direito do rato sobre ela e clique em **[Definições]**. Na lista pendente **[Formato do papel]**, selecione o tamanho da etiqueta.



## NOTA

A informação a apresentar na caixa de diálogo do passo 4 pode ser introduzida na caixa de texto **[Notas]**.

**B. Se forem selecionadas várias impressoras.**

Na caixa de diálogo do passo 4, selecione as impressoras cujas definições serão especificadas, clique com o botão direito do rato sobre as mesmas e clique em **[Definições]**. Na lista pendente **[Formato do papel]**, selecione o tamanho da etiqueta. A mesma definição de tamanho da etiqueta é aplicada a todas as impressoras selecionadas.

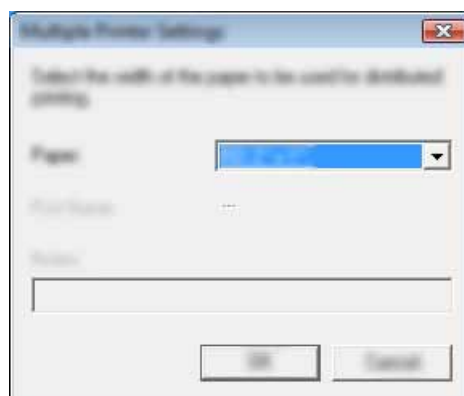

## NOTA

As definições por baixo de **[None da porta]** e **[Notas]** não estão disponíveis.

- 6 Clique em **[OK]** para fechar a janela de definição do tamanho da etiqueta.
- 7 Clique em **[OK]** para fechar a janela **[Definições da impressão distribuída]**. A configuração está concluída.

- 8 Clique em **[OK]** para iniciar a impressão distribuída.

---

**NOTA**

Recomendamos que efetue um teste de ligação para o seu ambiente de funcionamento. Para obter mais informações, contacte um agente autorizado.

---



# Macintosh

---

Como utilizar o P-touch Editor Lite	33
Como utilizar o P-touch Editor	38
Como atualizar o software da P-touch	41

Não é necessário instalar um controlador ou software para o P-touch Editor Lite.

Com o P-touch Editor Lite, pode criar fácil e rapidamente vários esquemas simples de etiqueta.

O P-touch Editor Lite apenas é suportado quando ligado através de cabo USB.

## Utilizar o P-touch Editor Lite

### Iniciar o P-touch Editor Lite

Faça duplo clique em [PT-P700] no ambiente de trabalho e no ícone da aplicação [P-touch Editor Lite].





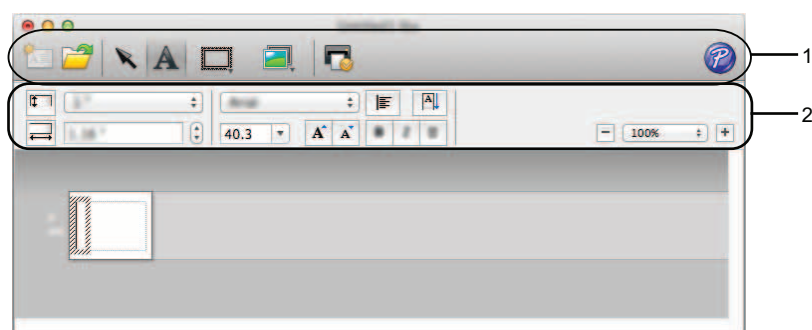

\* A P-touch tem de estar definida para o modo P-touch Editor Lite. Consulte o Manual do Utilizador para obter mais informações.

### Janela de esquema

























#### 1 Barra de ferramentas de comando

Ícone	Função
	Apresenta o ecrã Novo para criar uma nova etiqueta.
	Abre um ficheiro guardado com o P-touch Editor Lite.
	Seleciona um objeto.
	Insere uma nova caixa de texto (útil aquando da criação de etiquetas de uma linha e várias linhas de texto).
	Insere uma moldura.

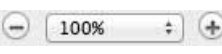



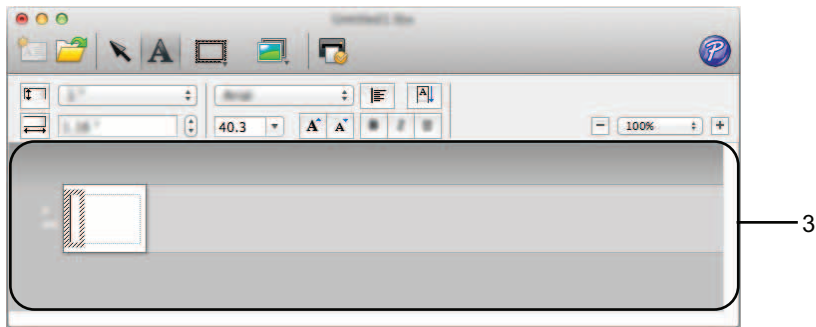

Ícone	Função
	Insere uma imagem na etiqueta.
	[Do ficheiro]: insere uma imagem guardada no computador.
	[Símbolo]: insere um dos símbolos existentes no computador.
	Imprime uma etiqueta.
	Inicia o P-touch Editor.
	Fecha, minimiza ou maximiza o P-touch Editor Lite.

## 2 Barra de ferramentas de propriedades

Ícone	Função
	Clique em  para alterar o tipo de letra.
	Clique em  para especificar o tamanho do tipo de letra. Pode ajustar o tamanho do tipo de letra para cima ou para baixo um nível ao clicar em  ou  .
	Especifica o estilo de tipo de letra:  Negrito  Itálico  Sublinhado
	Especifica o alinhamento do texto numa caixa de texto.
 	Define a largura da fita. Clique em  para detetar automaticamente a largura da fita inserida.
 	Define o comprimento da etiqueta. Clique em  para ajustar automaticamente o comprimento da etiqueta para incluir todo o texto introduzido.
	Define a direção da etiqueta para vertical ou horizontal.
	Define a direção do texto para vertical ou horizontal.
	Clique em  para definir o fator de ampliação/redução ("zoom") para a vista da etiqueta. Pode também alterar o fator de ampliação/redução ("zoom") ao clicar em  ou  .



### 3 Vista da etiqueta

Apresentação	Função
	Esta vista da etiqueta aparece quando inicia o software. É apresentada a largura da fita atualmente definida à esquerda da imagem da etiqueta. Quando aparece <b>[Auto]</b> à direita, o comprimento da fita é automaticamente ajustado para o comprimento do texto.
	Pode arrastar a margem da etiqueta para alterar manualmente o comprimento e a largura da etiqueta. Mova o ponteiro até à margem da área da etiqueta. Quando aparecer a linha azul, arraste até obter a largura ou comprimento desejado.
	Pode ajustar o tamanho da janela do P-touch Editor Lite. Mova simplesmente o ponteiro sobre uma das margens da janela do P-touch Editor Lite e arraste para ajustar o tamanho quando o ponteiro mudar para uma seta.
	Caixas de texto, imagens e molduras inseridas são tratadas como objetos. Os objetos são rodeados por alças (indicadas por oito pontos azuis).
	Indica que um objeto está selecionado.
	O ponteiro muda para a forma de seta quando passa sobre uma alça. Pode alterar o tamanho do objeto ao arrastá-lo.
	Pode mover objetos ao arrastá-los quando o ponteiro tiver a forma de setas cruzadas. Para objetos de texto, o ponteiro apenas muda para a forma de setas cruzadas quando passa pela margem do objeto.



## 4 Barra de menus

Menu		Função
<b>P-touch Editor Lite</b>	<b>Acerca do P-touch Editor Lite</b>	Apresenta as informações sobre a versão da aplicação.
	<b>Preferências...</b>	Configura as definições do ambiente.
	<b>Ocultar o P-touch Editor Lite</b>	Ocultar a aplicação.
	<b>Ocultar outros</b>	Ocultar outras aplicações.
	<b>Mostrar tudo</b>	Apresenta todas as aplicações que estão atualmente abertas.
	<b>Sair do P-touch Editor Lite</b>	Fecha a aplicação.
<b>Ficheiro</b>	<b>Novo</b>	Apresenta uma nova janela de esquema (se não houver quaisquer dados existentes na vista de etiquetas, a apresentação estará a cinzento).
	<b>Abrir...</b>	Apresenta a caixa de diálogo para abrir um ficheiro.
	<b>Fechar</b>	Fecha o ficheiro ativo.
	<b>Guardar</b>	Guarda o ficheiro ativo.
	<b>Guardar como</b>	Apresenta a caixa de diálogo para guardar o ficheiro com um novo nome de ficheiro.
	<b>Imprimir...</b>	Apresenta a caixa de diálogo de impressão.
<b>Editar</b>	<b>Anular</b>	Anula a última operação.
	<b>Repetir</b>	Repete a última operação anulada.
	<b>Cortar</b>	Corta a área selecionada e move-a para a área de transferência.
	<b>Copiar</b>	Copia a área selecionada e move-a para a área de transferência.
	<b>Colar</b>	Cola o elemento a partir da área de transferência.
	<b>Limpar</b>	Elimina a área selecionada.
	<b>Selecionar tudo</b>	Seleciona todos os objetos.
<b>Formato</b>	<b>Direção</b>	<b>Texto horizontal</b> Define a direção do texto no objeto selecionado para horizontal.
		<b>Texto vertical</b> Define a direção do texto no objeto selecionado para vertical.
	<b>Numeração</b> Define/cancela a numeração para o texto selecionado.	



Menu			Função
Esquema	Margens	Grande	Configura as definições das margens.
		Pequeno	
	Ordem	Trazer para a frente	Altera a camada do objeto selecionado no esquema.
		Enviar para trás	
		Trazer para diante	
		Enviar atrás	
	Rodar	Rodar 90° para a esquerda	Roda o objeto selecionado.
		Rodar 90° para a direita	
		0°	Repõe a orientação original do objeto selecionado.
		90°	Roda o objeto selecionado 90° no sentido horário.
		180°	Roda o objeto selecionado 180° no sentido horário.
		270°	Roda o objeto selecionado 270° no sentido horário.
Janela	Minimizar		Minimiza a janela.
	Zoom		Amplia/reduz o tamanho da janela.
	Colocar tudo em primeiro plano		Move todas as janelas para primeiro plano.
	(Nome da janela)		Nome da janela ativa.

Consulte os procedimentos abaixo para o sistema operativo do seu computador. Nas capturas de ecrã, “XX-XXXX” é apresentado para representar o número do modelo da P-touch.

Para transferir o controlador da impressora e o software mais recente, visite o Brother Solutions Center em: <http://solutions.brother.com>

## Utilizar o P-touch Editor

### Iniciar o P-touch Editor

---

Faça duplo clique no ícone do **[P-touch Editor]** no ambiente de trabalho.

#### NOTA

---

O método seguinte também pode ser usado para abrir o P-touch Editor.

Faça duplo clique em **[Macintosh HD]** (Disco rígido do Macintosh) - **[Applications]** (Aplicações) - **[P-touch Editor]** e, em seguida, no ícone da aplicação **[P-touch Editor]**.

---

O P-touch Editor será iniciado.

## Modos de funcionamento

### ■ Modo Standard

Este modo permite a criação fácil de etiquetas com texto e imagens.

A janela de esquema é composta pelas seguintes secções:

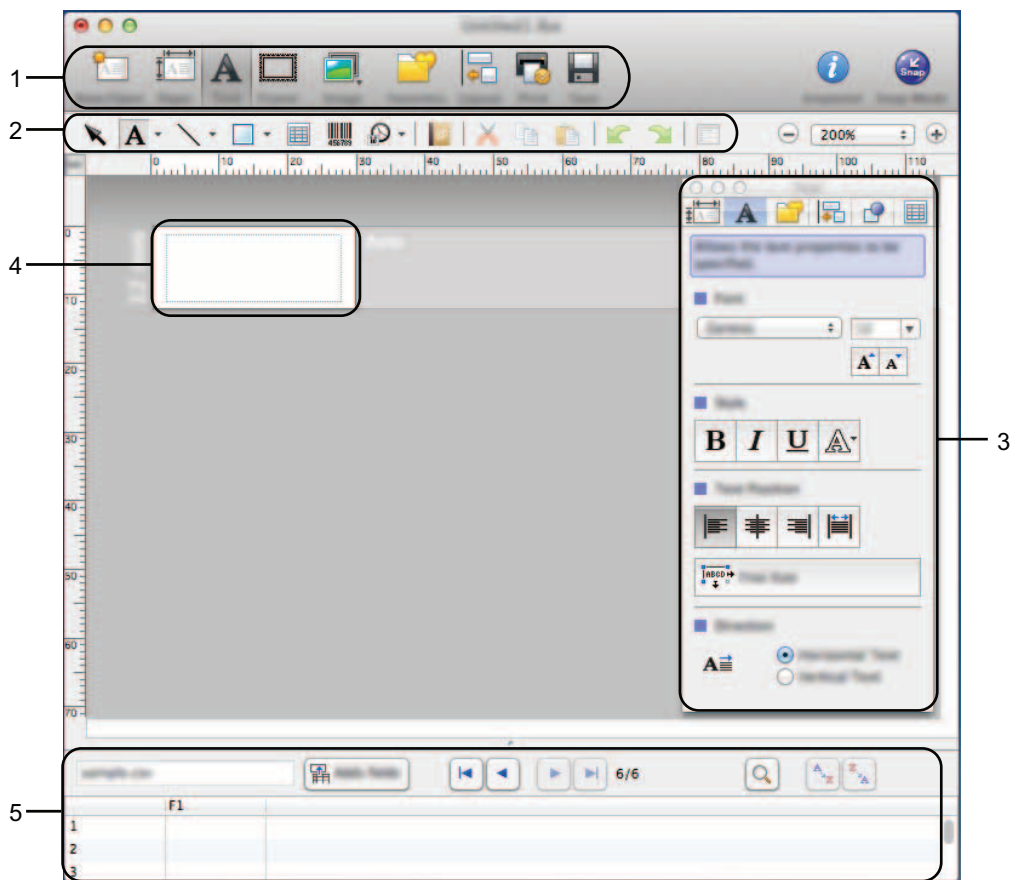

- 1 Barra de comandos
- 2 Barra de ferramentas de desenho/edição
- 3 Inspetor
- 4 Janela de esquema
- 5 Janela de base de dados

## ■ Modo Snap

Com este modo, pode fazer uma captura do ecrã, imprimi-la como imagem e guardá-la para utilização futura. Para iniciar o modo Snap, siga os passos abaixo.

- 1 Quando clica em **[Modo Snap]**, aparece a caixa de diálogo **[Descrição do modo Snap]**. Clique em **[OK]**.



## NOTA

Se marcar a caixa de verificação **[Não mostrar esta mensagem novamente]** na caixa de diálogo **[Descrição do modo Snap]**, da próxima vez poderá ir diretamente para o modo **[Snap]** sem visualizar a caixa de diálogo.

- 2 Aparece o modo Snap.



O software pode ser atualizado para a versão mais recente disponível utilizando esta ferramenta. Nos seguintes passos, verá XX-XXXX. Leia “XX” como o nome da sua P-touch.

## NOTA

- Para utilizar o P-touch Update Software, pode transferi-lo a partir do Brother Solutions Center (<http://solutions.brother.com>).
- Tem de estar ligado à Internet para utilizar o P-touch Update Software.
- Poderá verificar que o software e o conteúdo neste manual são diferentes.
- Após a instalação do P-touch Update Software, um ícone será instalado no ambiente de trabalho para sua comodidade.
- Não desligue a corrente enquanto estiver a transferir dados ou a atualizar o firmware.

## Atualizar o P-touch Editor

- 1 Faça duplo clique no ícone **[P-touch Update Software]**.

## NOTA

O método seguinte também pode ser usado para abrir o P-touch Update Software.

Faça duplo clique em **[Macintosh HD]** (Disco rígido do Macintosh) - **[Applications]** (Aplicações) - **[P-touch Update Software]** e, em seguida, no ícone da aplicação **[P-touch Update Software]**.



- 2 Clique no ícone **[Atualização do software do computador]**.

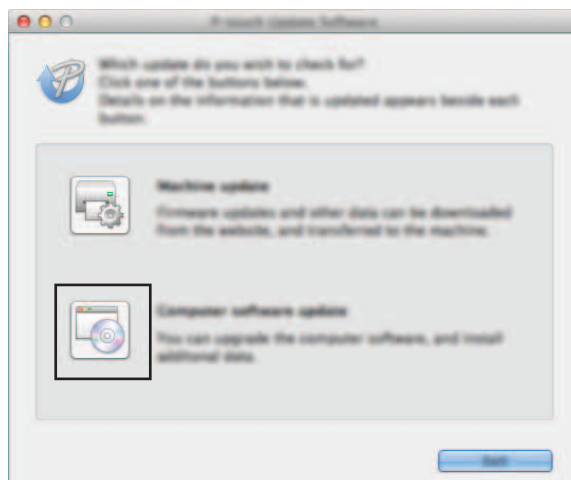

- 3 Selecione a **[Impressora]** e o **[Idioma]**, marque a caixa de verificação ao lado do P-touch Editor e depois clique em **[Instalar]**.

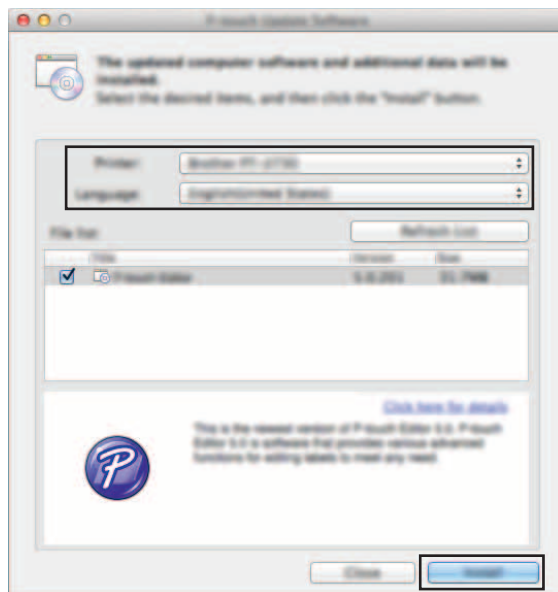

- 4 Aparece uma mensagem indicando que a instalação foi concluída.

## Atualizar o firmware/P-touch Editor Lite



- Não desligue a corrente enquanto estiver a transferir dados ou a atualizar o firmware.
- Antes de ligar o cabo USB ao computador, certifique-se de que a lâmpada do Editor Lite não está acesa. Se a lâmpada do Editor Lite estiver acesa, prima sem soltar o botão do Editor Lite até que a lâmpada se apague.
- Se outra aplicação estiver a ser executada, saia da aplicação.

- 1 Ligue a energia da P-touch e ligue o cabo USB.
- 2 Faça duplo clique no ícone **[P-touch Update Software]**.

### NOTA

O método seguinte também pode ser usado para abrir o P-touch Update Software.

Faça duplo clique em **[Macintosh HD]** (Disco rígido do Macintosh) - **[Applications]** (Aplicações) - **[P-touch Update Software]** e, em seguida, no ícone da aplicação **[P-touch Update Software]**.



- 3 Clique no ícone **[Atualização da máquina]**.

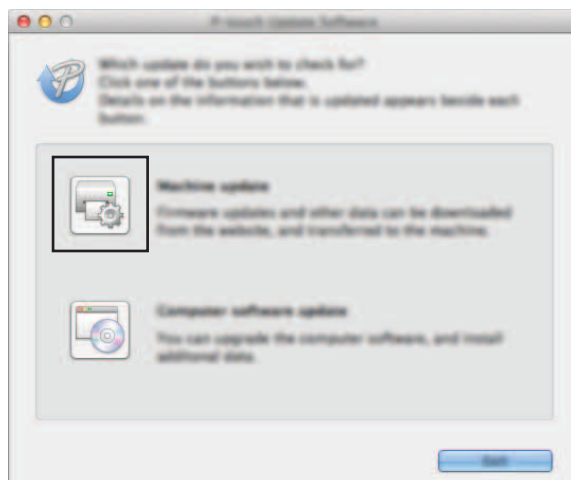

- Selecione a **[Impressora]**, assegure-se de que **[A máquina está ligada corretamente.]** é apresentado e depois clique em **[OK]**.

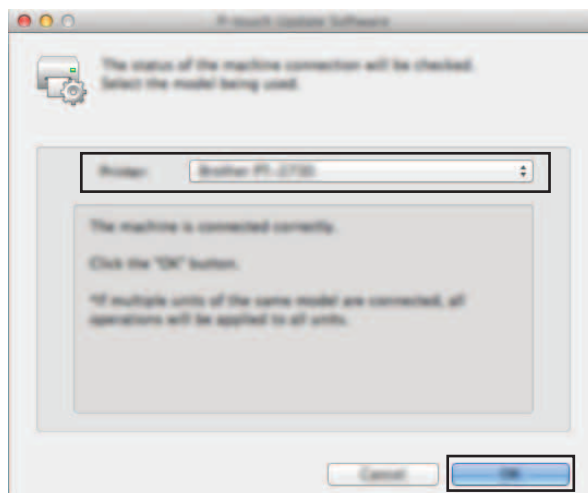

- Selecione o **[Idioma]**, selecione a caixa de verificação junto ao firmware a atualizar e depois clique em **[Transferir]**.

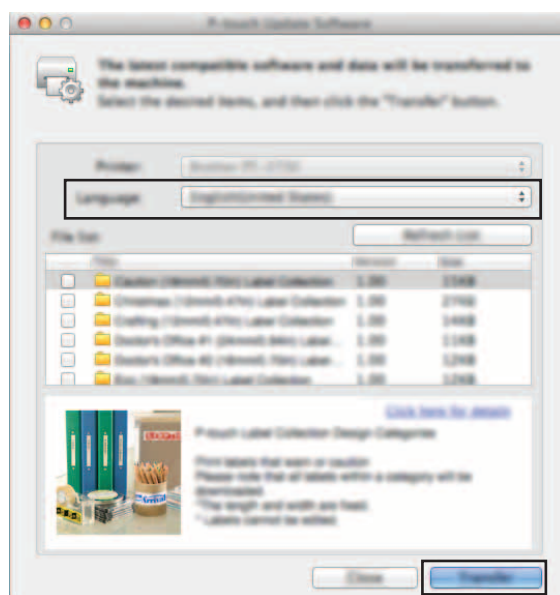

Não desligue a energia da P-touch nem desligue o cabo enquanto os dados estiverem a ser transferidos.

- Verifique o conteúdo a atualizar e depois clique em **[Iniciar]** para começar a atualização. A transferência do software tem início.

## NOTA

Não desligue a P-touch durante o processo de atualização.



**brother**®