العربية

TZe TAPE

HSe TUBE

brother

دليل المستخدم

P-touch

E550W

ومن أجل استخدام P-touch الخاص بك بأمان، يرجى قراءة دليل الإعداد السريع المدرج.
اقرأ هذا دليل قبل البدء في استخدام جهاز P-touch.
احتفظ بهذا الدليل في مكان يسهل الوصول إليه للرجوع إليه مستقبلاً.
يرجى زيارة موقعنا على support.brother.com حيث يمكنك الحصول على دعم الجهاز وتلقي الأجوبة على الأسئلة الشائعة.

1 مقدمة
2 تحرير ملصق
3 طباعة ملصق
4 استخدام ذاكرة الملف
5 استخدام برامج جهاز P-TOUCH
6 الشبكة
7 إعادة التعيين والصيانة
8 استكشاف الأعطال وإصلاحها
9 ملحق

www.brother.com

الإصدار 02
ARB

المحتويات

تحرير ملصق.....4

اختيار نمط استخدام الملصق 4
GENERAL (عام) 4
FACEPLATE (غطاء الحماية) 4
CABLE WRAP (غلاف الكبل) 4
CABLE FLAG (علامة الكبل) 5
PATCH PANEL (لوح مقابس التوصيل) 5
PUNCH-DOWN BLOCK (مجموعة قابسات التوصيل) 6
أنبوب الانكماش الحراري.....6
ضبط Cross-ID.....6
إدخال النص وتحريره 7
إدخال النص من لوحة المفاتيح.....7
إضافة سطر جديد 7
إضافة كتلة جديدة.....7
تحريك المؤشر 7
إدراج النص 7
حذف نص 7
إدخال الرموز 8
إدخال الرموز باستخدام وظيفة الرمز 8
إدخال الحرف المعرّف من قِبل المستخدم باستخدام وظيفة الرمز 8
استخدام تاريخ الرمز 9
إدخال الأحرف المعلّمة 10
إعداد سمات الأحرف 10
ضبط سمات الأحرف وفقًا للملصق.....10
إعداد سمات الحرف حسب كل سطر 11
ضبط نمط الاحتواء التلقائي.....11
إعداد الإطارات 11
خيارات قص الشريط 12

طباعة ملصق.....14

معاينة الملصق 14
طباعة ملصق.....14
طباعة صفحة واحدة.....15
طباعة نطاق من الصفحات.....15
طباعة نسخ متعددة 15
لصق الملصقات.....16

استخدام ذاكرة الملف 17

تخزين ملصق في الذاكرة.....17
فتح ملف ملصق مخزن 17
طباعة ملف ملصق مخزن.....18
حذف ملف ملصق مخزن.....18

استخدام برامج جهاز P-TOUCH.....19

استخدام P-touch Editor.....19
استخدام P-touch Editor (لنظام التشغيل Windows) 19

استخدام P-touch Editor (لنظام التشغيل Mac) 23
تحديث P-touch Editor 24
استخدام P-touch Transfer Manager (بالنسبة لنظام التشغيل Windows) 26
كيفية استخدام P-touch Transfer Manager 26
نقل قالب الملصق إلى P-touch Transfer Manager 27
استخدام P-touch Transfer Manager 28
نقل قوالب أو بيانات أخرى من الكمبيوتر إلى P-touch 30
النسخ الاحتياطي للقوالب أو البيانات الأخرى المحفوظة في P-touch 34
حذف جميع بيانات P-touch 35
استخدام البيانات المنقولة إلى P-touch 36
صورة حرف معرّف من قِبل المستخدم 36
طباعة القالب المنقول 36
استخدام بيانات قاعدة البيانات المنقولة 38
حذف البيانات المنقولة 41
استخدام P-touch Library 43
تشغيل P-touch Library 43
فتح القوالب وتحريرها 44
طباعة القوالب 45
البحث عن قوالب أو بيانات أخرى 45

الشبكة 47

تكوين إعدادات الشبكة 47

إعادة التعيين والصيانة 48

إعادة تعيين P-touch 48
إعادة تعيين البيانات على إعدادات المصنع باستخدام لوحة مفاتيح P-touch 48
إعادة تعيين البيانات باستخدام مفتاح Menu (القائمة) 48
الصيانة 49
تنظيف الوحدة 49
تنظيف رأس الطباعة 49
تنظيف قاطعة الشريط 49

استكشاف الأعطال وإصلاحها 50

ما يجب فعله عند... 50
رسائل الخطأ 52

ملحق 55

المواصفات 55
الرموز 57
الأحرف المعلَّمة 58
سمات الحرف 59
الإطارات 61
الرموز الشريطية 61
جدول إعدادات الرموز الشريطية 61
قائمة الأحرف الخاصة 62
ملاحظات حول استخدام P-touch Transfer Manager (لنظام Windows) 63
ملاحظات حول إنشاء القوالب 63
ملاحظات حول نقل القوالب 63
ملاحظات حول نقل البيانات باستثناء القوالب 63

اختيار نمط استخدام الملصق

توجد ستة أنماط مختلفة لاستخدامات الملصقات.

GENERAL (عام)

يمكن استخدام الملصقات المطبوعة وفقًا لهذا الوضع للوفاء بأغراض عامة. في هذا الوضع يمكنك تحديد العناصر التالية:

- Label Length (طول الملصق): **Auto (تلقائي)**، 10) 10mm-999mm مم - 999 مم)
- Orientation (الاتجاه): **(أفقي)**، (عمودي)

أفقي

ABCDE

عمودي

عند تحديد الوضع GENERAL (عام)، يمكنك الضغط على مفتاح **Shift** (تغيير) ثم الضغط على مفتاح **إدخال** لإضافة كتلة جديدة.

FACEPLATE (غطاء الحماية)

يمكن استخدام الملصقات المطبوعة وفقًا لهذا الوضع لتعريف أغطية حماية مختلفة. يتم إضافة مسافات متساوية في الكتلة النصية على كل ملصق. في هذا الوضع، يمكنك تحديد العناصر التالية:

- Label Length (طول الملصق): **50mm (50 مم)**، 10mm-999mm (10 مم - 999 مم)
- # of Blocks (عدد الكتل): **1**, 1-5
- Orientation (الاتجاه): **(أفقي)**، (عمودي)

الكتلة 1

1A–B01

الكتلة 2

1A–B01 1A–B02

CABLE WRAP (غلاف الكبل)

الملصقات المطبوعة وفقًا لهذا الوضع يمكن لفها حول أي كبل أو سلك.
نوصي باستخدام الشريط المعرف المرن أو شريط رقيق ذاتي الالتصاق لملصقات Cable Wrap (غلاف الكبل). في وضع CABLE WRAP (غلاف الكبل)، تتم طباعة النص كما هو مبين في الرسوم التوضيحية. يمكنك تحديد العناصر التالية:

- UOM (وحدة القياس): **Dia (Ø) (القطر) (القطر القياسي)**، Length (الطول) (الطول القياسي)، 6/CAT5، CAT6A، COAX، AWG، دوران90
- Value (القيمة): وفقًا لوحدة القياس
- Repeat (تكرار): **On (تشغيل)**، Off (إيقاف تشغيل)
- Cross-ID: **Off (إيقاف تشغيل)**، On (تشغيل) (راجع "ضبط Cross-ID" في صفحة 6)

قياسي

2A–C14
2A–C14
2A–C14
2A–C14
2A–C14
2A–C14
2A–C14

دوران90

2A–C14
2A–C14
2A–C14
2A–C14

النص: يرجى الطباعة في سطر واحد أو عدة أسطر للبيانات.

عند استخدام شريط المعرف المرن:

- لم يتم تصميم الملصقات المصنوعة من شريط المعرف المرن للاستخدام كعازل كهربائي.
- عند لف الملصقات حول الأجسام الأسطوانية، فينبغي أن يكون القطر (1) بالجسم 3 مم على الأقل.
- يجب أن تكون النهايات (2) المتداخلة للملصق أو لعلامات الكبل 5 مم على الأقل.

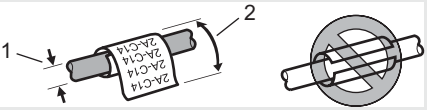

عند استخدام شريط رقيق ذاتي الالتصاق:

- تتم طباعة النص أفقيًا.
- عند إدراج الشريط الرقيق ذاتي الالتصاق وتحديد CABLE WRAP (غلاف الكبل)، يمكنك تحديد العناصر التالية:
  - Label Length (طول الملصق): **Auto (تلقائي)**، 15mm-300mm (15 مم - 300 مم)
  - V. Offset (محاذاة عمودية) (ضبط الموضع الرأسي): 7-، 6-، 5-، 4-، 3-، 2-، 1-، **0**، 1+، 2+، 3+، 4+، 5+، 6+، 7+
  - Cross-ID: **Off (إيقاف تشغيل)**، On (تشغيل)

CABLE FLAG (علامة الكبل)

الملصقات المطبوعة وفقًا لهذا الوضع يمكن لفها حول أي كبل أو سلك وطرفا الملصق يلتصقان سويًا ليشكلا علامة. نقترح استخدام الشريط المعرف المرن لملصقات Cable Flag (علامة الكبل). تتم طباعة النص المكتوب في ملصقات Cable Flag (علامة الكبل) على كل من طرفي الملصق، بحيث تُترك مسافة فارغة في الجزء الأوسط الذي يتم لفه حول الكبل. في هذا الوضع، يمكنك تحديد العناصر التالية:

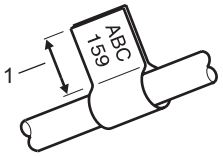

1 مسافة 15 مم على الأقل للعلامة

- Layout (التخطيط): AA : AA **(يتم طباعة نفس النص على كل كتلة)**،
  AA : BB (يتم طباعة نصين مختلفين على كل كتلة.)
- Flag Length (طول العلامة): **30mm (30 مم)**، 10mm-200mm (10 مم - 200 مم)
- Cable Diameter (قطر الكبل): **6mm (6 مم)**، 3mm-90mm (3 مم - 90 مم)
- Orientation (الاتجاه): AB : 123 (أفقي)، AB : 123 (عمودي)
- Cross-ID: **Off (إيقاف تشغيل)**، On (تشغيل) (راجع "ضبط Cross-ID" في صفحة 6)

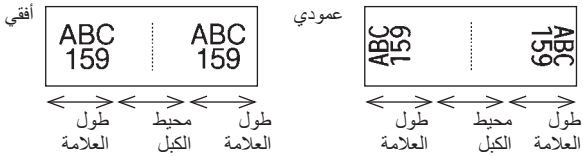

- يمكنك إدخال ما يصل إلى رمزين شريطيين عند تحديد AA : AA في تخطيط العلامة.
- لم يتم تصميم الملصقات المصنوعة من شريط المعرف المرن للاستخدام كعازل كهربائي.

PATCH PANEL (لوح مقابس التوصيل)

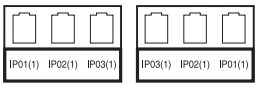

يمكن استخدام الملصقات المطبوعة وفقًا لهذا الوضع لتعريف أنواع مختلفة من الألواح. في هذا الوضع، يمكنك تحديد العناصر التالية:

- Block Length (طول الكتلة): **15.0mm (15,0 مم)**، 5.0mm-300.0mm (5,0 مم - 300,0 مم)
- # of Blocks (عدد الكتل): **4**, 1-99
- Separator (فاصل): **(علامة تجزئة)**، (شرطة)، (خط)، (حرف عريض)، (إطار)، (بدون)
- Orientation (الاتجاه): 1 2 3 4 **(أفقي)**، (عمودي)
- Reverse (ترتيب عكسي): **Off (إيقاف تشغيل)**، On (تشغيل)
- Advanced (متقدم): **Off (إيقاف تشغيل)**، On (تشغيل)

قم بتعديل الطول بين الكتل بشكل منفصل عندما تكون "Advanced" (متقدم) مضبوطة على وضع "On" (تشغيل).

- No Margins (لا توجد هوامش): **Off (إيقاف تشغيل)**، On (تشغيل)

اضبط الهامشين الأيسر والأيمن للملصق على صفر.

لا يمكن ضبط "Advanced" (متقدم) و "No Margins" (لا توجد هوامش) على "On" (تشغيل) في نفس الوقت.

PUNCH-DOWN BLOCK (مجموعة قابسات التوصيل)

يمكن استخدام الملصقات المطبوعة وفقًا لهذا الوضع لتعريف نمط التوصيل الكهربائي المستخدم كثيرًا في الإرسال الهاتفي. هناك ما يصل إلى ثلاثة أسطر لكل كتلة على كل ملصق ويمكنك إدخال ثلاثة أسطر لكل كتلة. في هذا الوضع، يمكنك تحديد العناصر التالية:

- Module Width (عرض الوحدة): **200mm (200 مم)**، 50mm-300mm (50 مم - 300 مم)
- Block Type (نمط الكتلة): **4 Pairs (أربعة أزواج)**، 2 Pairs (زوجان)، 3 Pairs (ثلاثة أزواج)، 5 Pairs (خمسة أزواج)، Blank (فارغ)
- Sequence Type (نمط الترتيب): (بلا)، (أفقي)، (أساسي)
- Start Value (قيمة البدء): ---, 1-99999

B01	B02	B03	B04	B05	B06
B07	B08	B09	B10	B11	B12

1	4	8	12	16	20	24
25	28	32	36	40	44	48

- عند تحديد "Blank" (فارغ) في وضع "Block Type" (نمط الكتلة)، يتم ضبط "Sequence Type" (نمط الترتيب) على بدون.
- عندما يتم تحديد بدون في "Sequence Type" (نمط الترتيب)، فإن "Start Value" (قيمة البدء) تظهر "---"، ولا يمكنك حينها ضبط أي قيمة. مع ذلك، يسمح لك تحديد الوضع الأفقي أو الأساسي بضبط "Start Value" (قيمة البدء) ابتداء من 1 إلى 99،999.

أنبوب الانكماش الحراري

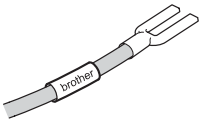

عند استخدام أنبوب الانكماش الحراري، ستُعرض شاشة إعداد "أنبوب الانكماش الحراري" عند الضغط على أي مفتاح من مفاتيح نمط استخدام الملصق.

- Label Length (طول الملصق): **Auto (تلقائي)**، 25mm-999mm (25 مم - 999 مم)
  لكن أقصى حد لطول الطبع هو 500 مم عند استخدام أنبوب الانكماش الحراري مع عرض يبلغ 5,8 أو 8,8 مم.

النص: يرجى الطباعة في سطر واحد أو عدة أسطر للبيانات.

عند استخدام أنبوب الانكماش الحراري:
- لا يمكنك طباعة الإطارات.
- يمكن قص أجزاء من بعض الأحرف المزينة عند انكسار الخط.
- يمكن أن تكون الحروف المطبوعة أصغر عند استخدام شريط TZe.

ضبط Cross-ID

عند طباعة ملصقات Cross-ID، استخدم مفتاحي **Cable Wrap** (غلاف الكبل) و**Cable Flag** (علامة الكبل).

1 اضغط على مفتاح **Cable Wrap** (غلاف الكبل) أو **Cable Flag** (علامة الكبل).

2 حدد "Cross-ID" باستخدام المفتاح ▲ أو ▼.

3 حدد "On" (تشغيل) أو "Cross-ID" باستخدام المفتاح ◀ أو ▶.

4 سطر واحد: أدخل النص وأدخل "/" أو "\" في المكان الذي تريد تطبيق Cross-ID فيه.
سطران أو أكثر: لتطبيق تخطيط Cross-ID، اضغط على مفتاح **إدخال** لإنشاء سطر آخر.

على سبيل المثال:

سطر واحد	
AD07/15:A1	15:A1/AD07

سطران أو أكثر	
AD07-15:A1 AG13-08:01	AG13-08:01 AD07-15:A1

إدخال النص وتحريره

إدخال النص من لوحة المفاتيح

- يمكن استخدام لوحة المفاتيح في جهاز P-touch بنفس الطريقة التي تستخدم بها لوحة المفاتيح القياسية في الكمبيوتر.

إضافة سطر جديد

- لإنهاء السطر الحالي من النص وبدء سطر جديد، اضغط على المفتاح **إدخال**. تظهر علامة الرجوع في نهاية السطر، ويتحرك المؤشر إلى بداية السطر الجديد.

- الحد الأقصى لعدد الأسطر
  - شريط 24 مم: 7 أسطر
  - شريط 18 مم: 5 أسطر
  - شريط 12 مم: 3 أسطر
  - شريط 9 مم و6 مم: سطران
  - شريط 3,5 مم: سطر واحد

إضافة كتلة جديدة

- عند تحديد GENERAL (عام)، يمكنك إنشاء ما يصل إلى 99 كتلة جديدة. لإنشاء كتلة جديدة من النص/الأسطر على يمين نصك الحالي، اضغط على المفتاح **Shift** (تغيير)، ثم اضغط على المفتاح **إدخال**. سيتحرك المؤشر إلى بداية الكتلة الجديدة. في أنماط استخدامات الملصقات الأخرى، يمكنك ضبط عدد من الكتل، عند الضغط على مفتاح استخدام الملصق. وقد تكون بعض أنماط استخدامات الملصقات غير مطلوبة.

تحريك المؤشر

- اضغط على المفتاح ▲ أو ▼ أو ◀ أو ▶ لتحريك المؤشر بمقدار مسافة واحدة أو سطر واحد.
- لتحريك المؤشر إلى بداية أو نهاية السطر الحالي، اضغط على المفتاح **Shift** (تغيير)، ثم اضغط على المفتاح ◀ أو ▶.
- لتحريك المؤشر إلى بداية الكتلة السابقة أو التالية، اضغط على المفتاح **Shift** (تغيير)، ثم اضغط على المفتاح ▲ أو ▼.

إدراج النص

- لإدراج نص إضافي في سطر النص الحالي، قم بتحريك المؤشر نحو الحرف على يمين الموضع الذي ترغب في البدء في إدراج النص فيه، ثم قم بإدخال النص الإضافي. يتم إدراج النص الجديد على يسار المؤشر.

حذف نص

■ حذف حرف واحد في كل مرة

- لحذف أي حرف من سطر النص الحالي، حرك المؤشر نحو الحرف على يمين الموضع الذي ترغب في البدء في حذف النص فيه، ثم اضغط على المفتاح **BS (مسافة للخلف)**. يتم حذف الحرف المكتوب على يسار المؤشر في كل مرة يتم فيها الضغط على مفتاح **BS (مسافة للخلف)**.

إذا ضغطت باستمرار على مفتاح **BS (مسافة للخلف)**، يتم حذف الأحرف المكتوبة على يسار المؤشر باستمرار.

■ حذف النص بالكامل دفعة واحدة

استخدم مفتاح **المسح** لحذف النص بالكامل دفعة واحدة.

1 اضغط على المفتاح **المسح**.
يتم عرض خيارات المسح.

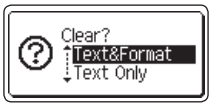

2 باستخدام مفتاح ▲ أو ▼، اختر "Text Only" (النص فقط) لحذف النص بالكامل مع الاحتفاظ بإعدادات التنسيق الحالية، أو اختر "Text&Format" (النص والتنسيق) لحذف جميع إعدادات النص والتنسيق.

- اضغط على المفتاح **Esc** (إلغاء) للرجوع إلى شاشة إدخال النص، بدون محو (أو مسح) النص أو التنسيق.
- عند تحديد "Text&Format" (النص والتنسيق)، يتم مسح النص بالكامل وضبط P-touch على الإعدادات الافتراضية.

3 اضغط على المفتاح **OK** (موافق) أو **إدخال**.
يتم حذف النص بالكامل. يتم حذف جميع إعدادات التنسيق أيضًا في حالة تحديد "Text&Format" (النص والتنسيق).

إدخال الرموز

بالإضافة إلى الرموز المتاحة على لوحة المفاتيح، توجد رموز متعددة (بما في ذلك أحرف ASCII الدولية والممتدة والأحرف المعرّفة من قِبل المستخدم [*1]) متاحة عبر وظيفة الرمز.
لإدخال رمز، استخدم وظيفة الرمز (انظر أدناه).
أو اضغط على المفتاح **Shift** (تغيير)، ثم اضغط على أي مفتاح على لوحة المفاتيح، لإدخال الرمز المطبوع على الجانب الأيمن العلوي من المفتاح الذي تم اختياره.
"الرموز" القابلة للاختيار (باستثناء الأحرف المعرّفة من قِبل المستخدم) مدرجة في الملحق. (انظر صفحة 57.)
لاستخدام الأحرف المعرّفة من قِبل المستخدم، انقل الصورة النقطية إلى P-touch باستخدام P-touch Transfer Manager.

[*1] صورة نقطية لحرف تم إنشاؤه من قِبل المستخدم ولم يتم تثبيتها على P-touch.

إدخال الرموز باستخدام وظيفة الرمز

1 اضغط على المفتاح **الرمز**.
يتم عرض قائمة بفئات الرموز والرموز المدرجة في تلك الفئة.

يتم تحديد آخر رمز تم إدخاله في القائمة المعروضة.

2 حدد فئة الرمز (Punctuation (علامات الترقيم) أو Mathematics (الرياضيات) أو غيرهما) باستخدام مفتاح ▲ أو ▼ ثم اضغط على المفتاح **OK** (موافق) أو **إدخال**.

3 حدد رمزًا باستخدام مفتاح ▲ أو ▼ أو ◄ أو ►، ثم اضغط على المفتاح **OK** (موافق) أو **إدخال**.
يتم إدراج الرمز الذي تم اختياره في سطر النص.

عند تحديد رمز:
- اضغط على المفتاح **Shift** (تغيير) و**الرمز** للرجوع إلى الصفحة السابقة.
- اضغط على المفتاح **الرمز** للذهاب إلى الصفحة التالية.

اضغط على المفتاح **Esc** (إلغاء) للرجوع إلى الخطوة السابقة.

إدخال الحرف المعرّف من قِبل المستخدم باستخدام وظيفة الرمز

قبل استخدام صور الحرف المعرّف من قِبل المستخدم، انقل الصور إلى P-touch باستخدام P-touch Transfer Manager. بالنسبة إلى P-touch Transfer Manager، راجع "استخدام P-touch Transfer Manager (بالنسبة لنظام التشغيل Windows)" في صفحة 26.

1 اضغط على المفتاح **الرمز**.
يتم عرض قائمة بفئات الرموز والرموز المدرجة في تلك الفئة.
فإذا تم نقل الحرف المعرّف من قِبل المستخدم، يتم أيضًا عرض "Custom" (مخصص).

يتم تحديد آخر رمز تم إدخاله في القائمة المعروضة.

2 حدد "Custom" (مخصص) باستخدام المفتاح ▲ أو ▼ ثم اضغط على المفتاح **OK** (موافق) أو **إدخال**.

3 حدد صورة الحرف المعرّف من قِبل المستخدم باستخدام المفتاح ▲ أو ▼، ثم اضغط على المفتاح **OK** (موافق) أو **إدخال**.
يتم إدراج الصورة المحددة في سطر النص.

- عند اختيار رمز، اضغط على المفتاح **الرمز** للذهاب إلى الصفحة التالية.
- يتم عرض صورة الحرف المعرّف من قِبل المستخدم الذي تم إدخاله كعلامة مميزة للحرف المعرّف من قِبل المستخدم ( ) في شاشة إدخال النص.
- لعرض صورة الحرف المعرّف من قِبل المستخدم في شاشة إدخال النص، حرك المؤشر إلى الصورة واضغط على المفتاح **الرمز**.

اضغط على المفتاح **Esc** (إلغاء) للرجوع إلى الخطوة السابقة.

استخدام تاريخ الرمز

يمكنك إنشاء فئة خاصة بك للرموز باستخدام تاريخ الرمز. سيظهر "History" (التاريخ) أولاً عند اختيار الرموز، لمساعدتك على تعيين موقع الرموز المطلوبة بسرعة.

لا يمكن إضافة الأحرف المعرّفة من قِبل المستخدم إلى تاريخ الرمز حتى إذا تم نقلها إلى P-touch.

1 اضغط على المفتاح **Menu** (القائمة)، وحدد "Advanced" (متقدم) باستخدام المفتاح ▲ أو ▼ ثم اضغط على المفتاح **OK** (موافق) أو **إدخال**.

2 حدد "Symbol History" (تاريخ الرمز) باستخدام المفتاح ▲ أو ▼، ثم اضغط على المفتاح **OK** (موافق) أو **إدخال**. ثم حدد "On" (تشغيل) لإنشاء الفئة الخاصة بك باستخدام المفتاح ▲ أو ▼.

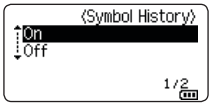

3 اضغط على المفتاح **OK** (موافق) أو **إدخال** لتطبيق الإعداد.
تعود الشاشة إلى شاشة إدخال النص.

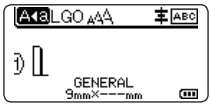

4 قم بإدخال الرمز الذي ترغب في إضافته إلى التاريخ الخاص بك.

راجع "إدخال الرموز باستخدام وظيفة الرمز" في صفحة 8 للاطلاع على التفاصيل.

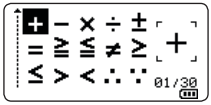

5 اضغط على المفتاح **الرمز**.
يظهر "History" (التاريخ)، متضمنًا الرمز الذي تم إدخاله في الخطوة رقم 4.

- يمكن إضافة ما يصل إلى 30 رمزًا إلى "History" (التاريخ). سيتم حذف الرمز الأقدم من الفئة عندما يزيد عدد الرموز المضافة إلى "History" (التاريخ) عن 30 رمزًا.
- لإيقاف استخدام تاريخ الرمز، حدد "Off" (إيقاف التشغيل) في شاشة "Symbol History" (تاريخ الرمز).

إدخال الأحرف المعلمة

يستطيع جهاز P-touch عرض وطباعة مجموعة من الأحرف المعلمة، مثل الأحرف الخاصة بلغة أخرى. "الأحرف المعلَّمة" القابلة للاختيار مدرجة في الملحق. (انظر صفحة 58.)

1 أدخل الحرف الذي ترغب في تغييره ليصبح حرفًا معلمًا.

يمكن استخدام وضع Caps مع وظيفة الأحرف المعلمة.

2 اضغط على المفتاح **الأحرف المعلّمة**.
سيتغير الحرف الذي قمت بإدخاله إلى حرف معلم.

3 اضغط على المفتاح **الأحرف المعلّمة** بشكل متكرر حتى يتم تحديد الحرف المعلم المطلوب أو حدده باستخدام المفتاح ◄ أو ►.

يختلف ترتيب الأحرف المعلمة بناءً على لغة شاشة LCD المحددة.

4 اضغط على المفتاح **OK** (موافق) أو **إدخال**.
يتم إدراج الحرف المعلم الذي تم اختياره في سطر النص.

اضغط على المفتاح **Esc** (إلغاء) للرجوع إلى الخطوة السابقة.

إعداد سمات الأحرف

ضبط سمات الأحرف وفقًا للملصق

باستخدام المفتاح **النمط**، يمكنك تحديد أحد الخطوط وتطبيق سمات الحجم والعرض والنمط والسطر والمحاذاة. خيارات "سمات الحرف" القابلة للاختيار مدرجة في الملحق. (انظر صفحة 59.)

1 اضغط على المفتاح **النمط**.
يتم عرض الإعدادات الحالية.

2 اختر أيًا من السمات باستخدام المفتاح ▲ أو ▼، ثم قم بضبط قيمة لهذه السمة باستخدام المفتاح ◄ أو ►.

3 اضغط على المفتاح **OK** (موافق) أو **إدخال** لتطبيق الإعدادات.

لن يتم تطبيق الإعدادات الجديدة، إذا لم تقم بالضغط على المفتاح **OK** (موافق) أو **إدخال**.

- اضغط على المفتاح **Esc** (إلغاء) للرجوع إلى الخطوة السابقة.
- اضغط على المفتاح **مسافة** لضبط السمة التي تم اختيارها على القيمة الافتراضية.
- قد تصعب قراءة الأحرف الصغيرة في حالة تطبيق بعض الأنماط المعينة (على سبيل المثال التظليل + النص المائل).
- وفقًا لنوع استخدام الملصقات، لا يمكنك تغيير القيمة في إعداد **النمط**. في هذه الحالة، يتم عرض 🔒 على المعاينة في الجانب الأيمن من الشاشة.

إعداد سمات الحرف حسب كل سطر

عندما يتكون الملصق من سطرين أو أكثر، يمكنك ضبط القيم المختلفة الخاصة بسمات الحرف (الخط والحجم والعرض والنمط والسطر والمحاذاة) لكل سطر.

قم بتحريك المؤشر إلى السطر المطلوب تعديله باستخدام المفتاح ▲ أو ▼ أو ◄ أو ►. وبعد ذلك، اضغط على المفتاح **Shift** (تغيير)، ثم اضغط على المفتاح **النمط** لعرض السمات. (يشير ظهور ≡ في الشاشة إلى استخدامك حاليًا للسمة لذلك السطر المحدد فقط.)

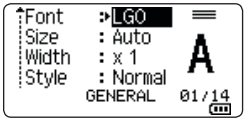

عند ضبط قيم السمات المختلفة لكل سطر، سيتم عرض القيمة على شكل ***** عندما تضغط على المفتاح **النمط**. عند تغيير الإعداد على هذه الشاشة باستخدام المفتاح ▲ أو ▼، سيتم تطبيق التغيير ذاته على جميع أسطر الملصق.

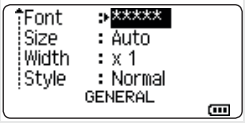

ضبط نمط الاحتواء التلقائي

عند ضبط "Size" (الحجم) للمفتاح **النمط** على "Auto" (تلقائي) وضبط ملصق الطول على طول محدد، يمكنك تحديد طريقة تقليص حجم النص حتى يتم احتواؤه ضمن طول الملصق.

1. اضغط على المفتاح **Menu** (القائمة)، وحدد "Advanced" (متقدم) باستخدام المفتاح ▲ أو ▼ ثم اضغط على المفتاح **OK** (موافق) أو **إدخال**.
2. حدد "Auto Fit Style" (نمط الاحتواء التلقائي) باستخدام المفتاح ▲ أو ▼ ثم اضغط على المفتاح **OK** (موافق) أو **إدخال**.
3. حدد النمط باستخدام المفتاح ▲ أو ▼.
   - عندما يتم تحديد "Text Size" (حجم النص)، يتم تعديل الحجم الإجمالي للنص حتى يتم احتواؤه ضمن الملصق.
   - عندما يتم تحديد "Text Width" (عرض النص)، يتم تقليص عرض النص إلى حجم الإعداد x1/2. (إذا كان من المطلوب إجراء تقليص آخر في الحجم حتى يتم احتواء النص ضمن طول الملصق الذي تم تحديده، سيتم تعديل الحجم الإجمالي للنص بعد تقليص عرض النص إلى الإعداد x1/2.)
4. اضغط على المفتاح **OK** (موافق) أو **إدخال** لتطبيق الإعدادات.

- اضغط على المفتاح **Esc** (إلغاء) للرجوع إلى الخطوة السابقة.
- اضغط على المفتاح **مسافة** لضبط النمط على الإعداد الافتراضي ("Text Size" (حجم النص)).

إعداد الإطارات

يمكنك تحديد إطار الملصق باستخدام المفتاح **النمط**. "الإطارات" القابلة للاختيار مدرجة في الملحق. (انظر صفحة 61.)

1. اضغط على المفتاح **النمط**. يتم عرض الإعدادات الحالية.

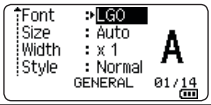

2. حدد سمة باستخدام المفتاح ▲ أو ▼ حتى يتم تحديد "Frame" (إطار)، ثم حدد إطارًا باستخدام المفتاح ◄ أو ►.

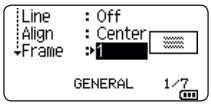

3 اضغط على المفتاح **OK** (موافق) أو **إدخال** لتطبيق الإعدادات.

لن يتم تطبيق الإعدادات الجديدة، إذا لم تقم بالضغط على المفتاح **OK** (موافق) أو **إدخال**.

- اضغط على المفتاح **Esc** (إلغاء) للرجوع إلى الخطوة السابقة.
- اضغط على المفتاح **مسافة** لضبط السمة التي تم اختيارها على القيمة الافتراضية.

خيارات قص الشريط

تسمح لك خيارات قص الشريط بتحديد طريقة تغذية الشريط وقصه عند طبع الملصقات.

1 اضغط على المفتاح **Menu** (القائمة).

2 حدد "Cut Option" (خيار القص) باستخدام المفتاح ▲ أو ▼ ثم اضغط على المفتاح **OK** (موافق) أو **إدخال**.

3 اضبط القيمة باستخدام المفتاح ▲ أو ▼، ثم اضغط على المفتاح **OK** (موافق) أو **إدخال** لتطبيق الإعدادات.

لن يتم تطبيق الإعدادات الجديدة، إذا لم تقم بالضغط على المفتاح **OK** (موافق) أو **إدخال**.

- اضغط على المفتاح **Esc** (إلغاء) للرجوع إلى الخطوة السابقة.
- راجع جدول خيارات قص الشريط للاطلاع على قائمة بكافة الإعدادات المتاحة.

خيارات قص الشريط

رقم	قص كامل	قص نصفي	السلسلة	الصورة
1	لا	نعم	لا	ABC ABC
2	نعم	نعم	لا	ABC ABC
3	لا	لا	لا	ABC ABC

رقم	قص كامل	قص نصفي	السلسلة	الصورة
4	نعم	لا	لا	
5	لا	نعم	نعم	
6	نعم	نعم	نعم	
7	لا	لا	نعم	
8	نعم	لا	نعم	
9	شريط خاص			

معاينة الملصق

يمكنك معاينة الصفحة الحالية ومراجعة التخطيط قبل الطباعة.

اضغط على المفتاح **معاينة**.
يتم عرض صورة للملصق على الشاشة.

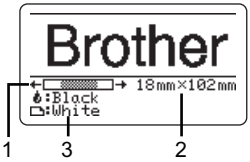

1. يشير الشريط إلى موضع الجزء المعروض حاليًا من الملصق.
2. يشار إلى عرض الشريط الخاص بكاسيت الشريط المثبت وطول الملصق كما يلي:
   عرض الشريط × طول الملصق
3. تم الكشف عن معلومات كاسيت الشريط المثبت والإشارة إليه. يشير السطر الأول إلى لون الحرف ويشير السطر الثاني إلى لون الشريط.

اضغط على المفتاح ◀ أو ▶ لتمرير معاينة إلى اليسار أو اليمين.
اضغط على المفتاح ▲ أو ▼ لتغيير تكبير معاينة.

- اضغط على المفتاح **Esc** (إلغاء)، أو **OK** (موافق) أو **إدخال** للعودة إلى شاشة إدخال النص.
- لتمرير معاينة إلى الطرف الأيسر أو الأيمن، اضغط على المفتاح **Shift** (تغيير) ثم اضغط على المفتاح ◀ أو ▶.
- لطباعة الملصق مباشرةً من شاشة معاينة، اضغط على المفتاح **طباعة** أو افتح شاشة خيارات الطباعة، وحدد خيار طباعة. راجع "طباعة ملصق" في صفحة 14 للاطلاع على التفاصيل.
- معاينة قبل الطباعة هي صورة للملصق الذي تم إنشاؤه، وقد تختلف عن الملصق الفعلي عند طباعته.
- لا يمكن الكشف عن لون الحرف ولون الشريط لبعض أدراج الأشرطة.

طباعة ملصق

يمكن طباعة الملصقات بمجرد إدخال النص واكتمال التنسيق.

- **لا تسحب الملصق الخارج من فتحة خروج الشريط؛ فالقيام بذلك يؤدي إلى تفريغ شريط الحبر مع الشريط، مما يجعله غير صالح للاستخدام.**
- يجب عدم إعاقة فتحة خروج الشريط أثناء الطباعة أو عند تلقيم الشريط. حيث يؤدي القيام بذلك إلى انحشار الشريط.
- تأكد من وجود أشرطة كافية متبقية عند طباعة ملصقات متعددة بصفة مستمرة. إذا كان الشريط يسير ببطء، فحدد نسخًا أقل، أو قم بطباعة ملصق في كل مرة، أو استبدل كاسيت الشريط.
- يشير الجزء المخطط من الشريط إلى نهاية كاسيت الشريط. إذا ظهر هذا أثناء الطباعة، فاضغط مع الاستمرار على المفتاح **الطاقة** لإيقاف تشغيل P-touch. إن محاولة الطباعة وكاسيت الشريط فارغ قد تتلف جهاز P-touch.

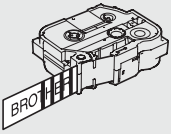

طباعة صفحة واحدة

اضغط على المفتاح **طباعة** لبدء الطباعة.

طباعة نطاق من الصفحات

في حالة وجود صفحات متعددة، يمكنك تحديد نطاق الصفحات التي ستتم طباعتها.

1 اضغط على المفتاح **طباعة**. يتم عرض الشاشة التي يمكنك منها تحديد النطاق.

2 حدد "All" (الكل) أو "Current" (الحالي) أو "Range" (النطاق) باستخدام المفتاح ▲ أو ▼. إذا حددت "All" (الكل) أو "Current" (الحالي)، فانتقل إلى الخطوة رقم 4.

3 حدد الصفحة الأولى والأخيرة.

لا تتم طباعة الصفحات الفارغة.

4 اضغط على المفتاح **OK** (موافق) أو **إدخال** للطباعة.

طباعة نسخ متعددة

باستخدام هذه الوظيفة، يمكنك طباعة ما يصل إلى 99 نسخة من نفس الملصق.

1 تأكد من إدراج كاسيت الشريط المناسب وأنه جاهز للطباعة.

2 اضغط على المفتاح **Shift** (تغيير)، ثم اضغط على المفتاح **طباعة** لعرض شاشة "النُسخ"، ثم حدد عدد النُسخ المطلوب طباعتها باستخدام المفتاح ▲ أو ▼، أو اكتب الرقم باستخدام المفاتيح الرقمية.

اضغط مع الاستمرار على المفتاح ▲ أو ▼ لتغيير عدد النُسخ بشكل أسرع.

3 اضغط على المفتاح **OK** (موافق) أو **إدخال**. يتم عرض "Printing...Copies" (طباعة... نُسخ) أثناء طباعة الملصقات.

Printing...
Copies 2/5

إذا حددت أحد خيارات القص التلقائي عند طباعة نُسخ متعددة من الملصق، فسيتم عرض رسالة لتأكيد ما إذا كنت تريد قص الملصقات بعد طباعة كل ملصق.
لتعطيل عرض الرسالة، اضغط على المفتاح **Menu** (القائمة)، وحدد "Advanced" (متقدم) باستخدام المفتاح ▲ أو ▼، ثم اضغط على المفتاح **OK** (موافق) أو **إدخال**. حدد "Cut Pause" (إيقاف القص مؤقتًا) باستخدام المفتاح ▲ أو ▼، ثم اضغط على المفتاح **OK** (موافق) أو **إدخال**. حدد "Off" (إيقاف التشغيل) باستخدام المفتاح ▲ أو ▼، ثم اضغط على المفتاح **OK** (موافق) أو **إدخال**.

- اضغط على المفتاح **Esc** (إلغاء) للرجوع إلى الخطوة السابقة.
- تشير الأرقام الموضحة على الشاشة أثناء الطباعة إلى "العدد/عدد النسخ الذي تم ضبطه".
- يؤدي الضغط على المفتاح **مسافة** عند إعداد عدد النُسخ إلى إعادة ضبط القيمة على القيمة الافتراضية 01.
- عند عرض الرسالة "Press Print to Cut Tape and Continue" (اضغط على طباعة لقص الشريط والمتابعة)، اضغط على المفتاح **طباعة**. لضبط ما إذا كان يتم قص الشريط بعد طباعة كل ملصق، استخدم "Cut Option" (خيار القص). للاطلاع على التفاصيل، راجع "خيارات قص الشريط" في صفحة 12.
- لطباعة ملصق تم إنشاؤه باستخدام القالب الذي تم نقله، راجع "استخدام البيانات المنقولة إلى P-touch" في صفحة 36.

لصق الملصقات

1 متى اقتضت الضرورة ذلك، قم بتشذيب الملصق المطبوع بالشكل والطول المطلوب باستخدام المقصات وغيرها.

2 قم بنزع الورقة الخلفية من على الملصق.

3 ضع الملصق، ثم اضغط عليه بإحكام من أعلى لأسفل بإصبعك حتى يتم لصقه.

- قد تكون الورقة الخلفية في بعض أنواع الأشرطة مقصوصة مسبقًا، حتى يسهل نزعها. لإزالة الورقة الخلفية، قم بطي الملصق بالطول، بحيث يواجه النص الجزء الداخلي، لإظهار الحواف الداخلية من الورقة الخلفية. بعد ذلك، قم بنزع الورقة الخلفية قطعة واحدة في كل مرة.
- قد يصعب لصق الملصقات على الأسطح المبتلة أو المتسخة أو غير المستوية. قد تسقط الملصقات بسهولة من على هذه الأسطح.
- تأكد من قراءة التعليمات المزودة مع أشرطة الألياف أو الأشرطة اللاصقة فائقة القوة أو الأشرطة الأخرى الخاصة، والتزم بكافة الاحتياطات المذكورة في التعليمات.

استخدام ذاكرة الملف

يمكنك تخزين ما يصل إلى 99 من الملصقات الأكثر استخدامًا في ذاكرة الملف. ويتم تخزين كل ملصق كملف، مما يسمح لك باسترجاع الملصق بسرعة وسهولة عندما تحتاجه مرةً أخرى.

- عندما تمتلئ ذاكرة الملف، في كل مرة تقوم فيها بحفظ أي ملف، ستحتاج إلى استبدال أحد ملفاتك المخزنة.
- يمكن تأكيد المساحة المتوفرة في ذاكرة الملف باستخدام الإجراء التالي. اضغط على المفتاح **Menu** (القائمة)، وحدد "Usage" (الاستخدام) باستخدام المفتاح ▲ أو ▼ ثم اضغط على المفتاح **OK** (موافق) أو **إدخال**. حدد "Local Content" (المحتوى المحلي) باستخدام المفتاح ▲ أو ▼، ثم اضغط على المفتاح **OK** (موافق) أو **إدخال**.

* قد تختلف المساحة المتوفرة التي يتم عرضها في "Available: XXXXchrs" (متاح XXXX حرف) عن المساحة المتوفرة الفعلية.

تخزين ملصق في الذاكرة

1 بعد إدخال النص وتنسيق الملصق، اضغط على المفتاح **الملف**.

إذا تم نقل ملصق واحد أو أكثر، فسيتم عرض شاشة لتحديد "Local Files" (الملفات المحلية) أو "Transferred Templates" (القوالب المنقولة) عند الضغط على المفتاح **الملف**. حدد "Local Files" (الملفات المحلية).

2 حدد "Save" (حفظ) باستخدام المفتاح ▲ أو ▼، ثم اضغط على المفتاح **OK** (موافق) أو **إدخال**. يتم عرض رقم الملف.
ويتم أيضًا عرض نص الملصق، إذا كان الملصق مخزنًا بالفعل برقم الملف هذا.

3 حدد رقم الملف باستخدام المفتاح ▲ أو ▼، ثم اضغط على المفتاح **OK** (موافق) أو **إدخال**.

عندما يوجد ملف مخزن بالفعل في الرقم المحدد، سيتم استبدال البيانات بواسطة الملف الذي تحاول حفظه.

4 أدخل اسم الملف ثم اضغط على المفتاح **OK** (موافق) أو **إدخال**.
يتم حفظ الملف وتعود الشاشة إلى شاشة إدخال النص.

اضغط على المفتاح **Esc** (إلغاء) للرجوع إلى الخطوة السابقة.

فتح ملف ملصق مخزن

1 اضغط على المفتاح **الملف**.

إذا تم نقل ملصق واحد أو أكثر، فسيتم عرض شاشة لتحديد "Local Files" (الملفات المحلية) أو "Transferred Templates" (القوالب المنقولة) عند الضغط على المفتاح **الملف**. حدد "Local Files" (الملفات المحلية).

2 حدد "Open" (فتح) باستخدام المفتاح ▲ أو ▼، ثم اضغط على المفتاح **OK** (موافق) أو **إدخال**. يتم عرض رقم الملف للملصق المخزن.
يتم أيضًا عرض نص الملصق لتعريف الملصق.

3 حدد رقم الملف باستخدام المفتاح ▲ أو ▼، ثم اضغط على المفتاح **OK** (موافق) أو **إدخال** لفتح الملف المحدد. يتم فتح وعرض الملف على شاشة إدخال النص.

اضغط على المفتاح **Esc** (إلغاء) للرجوع إلى الخطوة السابقة.

طباعة ملف ملصق مخزن

لطباعة ملصق تم إنشاؤه باستخدام القالب الذي تم نقله، راجع "استخدام البيانات المنقولة إلى P-touch" في صفحة 36.

1 اضغط على المفتاح **الملف**.

2 حدد "Print" (طباعة) باستخدام المفتاح ▲ أو ▼ ثم اضغط على المفتاح **OK** (موافق) أو **إدخال**.
يتم عرض رقم الملف للملصق المخزن.
يتم أيضًا عرض نص الملصق لتعريف الملصق.

3 حدد رقم الملف باستخدام المفتاح ▲ أو ▼، ثم اضغط على المفتاح **طباعة** أو **OK** (موافق) أو **إدخال**.
- طباعة صفحة واحدة:
تتم طباعة الصفحة الواحدة في الحال.
- طباعة نطاق من الصفحات:
يتم عرض الشاشة التي يمكنك منها تحديد النطاق. حدد "All" (الكل) أو "Range" (النطاق) باستخدام المفتاح ▲ أو ▼، ثم اضغط على المفتاح **OK** (موافق) أو **إدخال**.

إذا حددت "Range" (النطاق)، فحدد الصفحة الأولى والأخيرة.

- اضغط على المفتاح **Esc** (إلغاء) للرجوع إلى الخطوة السابقة.
- يتم عرض الرسالة "No Text!" (بدون نص!) عند محاولتك طباعة أي ملف بدون نص.
- عند عرض الرسالة "Press Print to Cut Tape and Continue" (اضغط على طباعة لقص الشريط والمتابعة)، اضغط على المفتاح **طباعة**. لضبط ما إذا كان يتم قص الشريط بعد طباعة كل ملصق، استخدم "Cut Option" (خيار القص). للاطلاع على التفاصيل، راجع "خيارات قص الشريط" في صفحة 12.

حذف ملف ملصق مخزن

لحذف ملصق باستخدام القالب الذي تم نقله، راجع "حذف البيانات المنقولة" في صفحة 41.

1 اضغط على المفتاح **الملف**.

2 حدد "Delete" (حذف) باستخدام المفتاح ▲ أو ▼، ثم اضغط على المفتاح **OK** (موافق) أو **إدخال**.
يتم عرض رقم الملف للملصق المخزن.
يتم أيضًا عرض نص الملصق لتعريف الملصق.

3 حدد رقم الملف باستخدام المفتاح ▲ أو ▼، ثم اضغط على المفتاح **OK** (موافق) أو **إدخال**.
يتم عرض الرسالة "Delete?" (هل تريد الحذف؟).

4 اضغط على المفتاح **OK** (موافق) أو **إدخال** لحذف الملف.

اضغط على المفتاح **Esc** (إلغاء) لإلغاء حذف الملف والرجوع إلى الشاشة السابقة.

استخدام برامج جهاز P-TOUCH

استخدام P-touch Editor

ستحتاج إلى تثبيت P-touch Editor وبرنامج تشغيل الطابعة لاستخدام P-touch مع جهاز الكمبيوتر الخاص بك.
للحصول على تفاصيل حول كيفية تثبيت برامج P-touch، الرجاء الرجوع إلى "دليل الإعداد السريع".
راجع الإجراءات أدناه لمعرفة الإجراءات الخاصة بنظام تشغيل جهاز الكمبيوتر لديك. في لقطات الشاشة، يتم عرض "XX-XXXX" لتمثيل رقم طراز P-touch.
لتنزيل أحدث البرامج وبرامج التشغيل، يرجى زيارة موقع الدعم Brother على: support.brother.com.

استخدام P-touch Editor (لنظام التشغيل Windows)

■ تشغيل P-touch Editor

1 **بالنسبة لأنظمة التشغيل Windows 7**
من الزر "ابدأ"، انقر فوق [كافة البرامج] - [Brother P-touch] - [P-touch Editor].
عند بدء تشغيل P-touch Editor، حدد ما إذا كنت تريد إنشاء تخطيط جديد أو فتح تخطيط موجود.

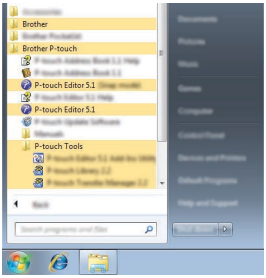

بالنسبة لأنظمة التشغيل Windows 8.1/Windows Server 2012
انقر فوق [P-touch Editor] على شاشة [التطبيقات] أو انقر نقرًا مزدوجًا فوق [P-touch Editor] على سطح المكتب.
عند بدء تشغيل P-touch Editor، حدد ما إذا كنت تريد إنشاء تخطيط جديد أو فتح تخطيط موجود.

- يمكنك أيضًا بدء تشغيل P-touch Editor باستخدام الاختصارات، إذا قمت بتحديد إنشاء اختصارات أثناء التثبيت.
  - رمز الاختصار على سطح المكتب: انقر نقرًا مزدوجًا لبدء تشغيل P-touch Editor
  - رمز الاختصار في شريط التشغيل السريع: انقر لبدء تشغيل P-touch Editor
- لتغيير كيفية عمل P-touch Editor عند بدء تشغيله، انقر فوق [أدوات] - [خيارات] في شريط قائمة P-touch Editor لعرض مربع الحوار [خيارات]. على الجانب الأيسر، حدد العنوان [عام]، ثم الإعداد المطلوب في مربع القائمة [العمليات] ضمن [إعدادات بدء التشغيل]. الإعداد الافتراضي هو [إظهار العرض الجديد].

2 حدد خيارًا من الشاشة.

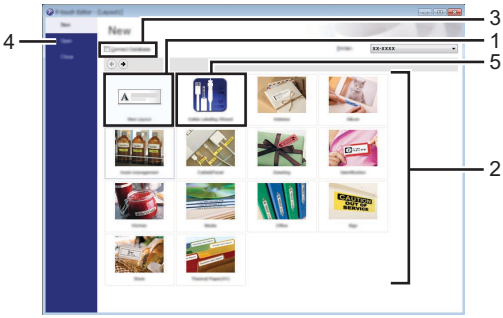

1. لإنشاء تخطيط جديد، انقر فوق الزر [تخطيط جديد].
2. لإنشاء تخطيط جديد باستخدام تخطيط محدد مسبقًا، حدد زر الفئة المطلوبة.
3. لتوصيل تخطيط محدد مسبقًا بقاعدة بيانات، حدد خانة الاختيار بجوار [الاتصال بقاعدة البيانات].
4. لفتح تخطيط موجود، انقر فوق [فتح].
5. لفتح التطبيق لإنشاء ملصقات لإدارة المعدات الكهربائية بسهولة، انقر فوق الزر [معالج تملصق الكبل].

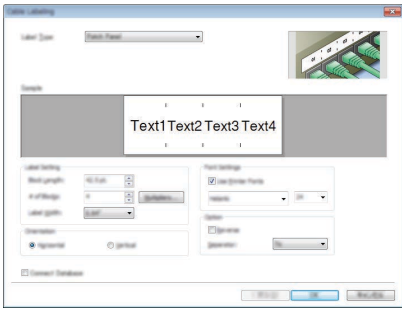

■ **أوضاع التشغيل**

يحتوي P-touch Editor على ثلاثة أوضاع مختلفة من أوضاع التشغيل: الوضع [Express] والوضع [Professional] والوضع [Snap]. يمكنك التبديل بسهولة بين الأوضاع باستخدام أزرار اختيار الوضع.

الوضع [Express]

يتيح لك هذا الوضع إنشاء التخطيطات التي تتضمن النصوص والصور بسرعة وسهولة.

يتم شرح شاشة الوضع [Express] أدناه:

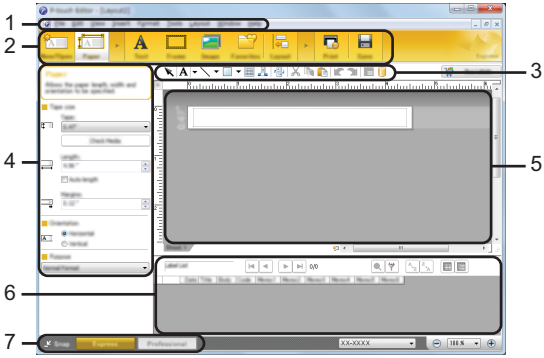

1. شريط القائمة
2. شريط الأوامر
3. شريط الرسم/التحرير
4. شريط الخصائص
5. نافذة التخطيط
6. نافذة قاعدة البيانات
7. أزرار اختيار الوضع

الوضع [Professional]

يتيح لك هذا الوضع إنشاء تخطيطات باستخدام مجموعة واسعة من الخيارات والأدوات المتقدمة.
يتم شرح شاشة الوضع [Professional] أدناه:

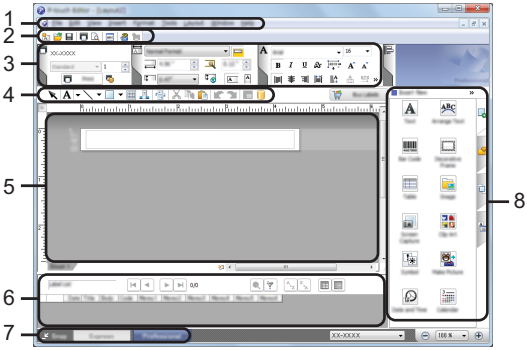

1. شريط القائمة
2. شريط الأدوات القياسي
3. لوحة الخصائص
4. شريط الرسم/التحرير
5. نافذة التخطيط
6. نافذة قاعدة البيانات
7. أزرار اختيار الوضع
8. الشريط الجانبي

الوضع [Snap]

يتيح لك هذا الوضع التقاط جميع محتويات شاشة الكمبيوتر أو جزء منها، وطباعتها كصورة وحفظها للاستخدام في المستقبل.

1 انقر فوق زر اختيار الوضع [Snap].
يتم عرض مربع الحوار [وصف الوضع Snap].

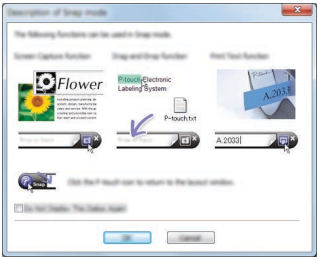

2 انقر فوق [موافق].
يتم عرض لوحة الوضع [Snap].

- إذا قمت بتحديد خانة الاختيار [لا تعرض مربع الحوار هذا مرة أخرى] في مربع الحوار [وصف الوضع Snap]، فسيتم التبديل في المرة القادمة إلى الوضع [Snap] دون عرض مربع الحوار.
- **بالنسبة لأنظمة التشغيل Windows 7**
  يمكنك أيضًا بدء تشغيل P-touch Editor في الوضع [Snap] من خلال النقر فوق القائمة ابدأ - [كافة البرامج] - [Brother P-touch] - [P-touch Editor (وضع Snap)].
- **بالنسبة لأنظمة التشغيل Windows 8.1/Windows Server 2012**
  يمكنك أيضًا بدء P-touch Editor في الوضع [Snap] من خلال النقر فوق [P-touch Editor (وضع Snap)] على الشاشة [التطبيقات].

استخدام P-touch Editor (لنظام التشغيل Mac)

■ تشغيل P-touch Editor

انقر نقرًا مزدوجًا فوق أيقونة [Brother P-touch Editor] على سطح المكتب.

يمكن أيضًا استخدام الطريقة التالية لبدء تشغيل P-touch Editor.
انقر نقرًا مزدوجًا فوق [Macintosh HD] - [Applications] (التطبيقات) ثم انقر فوق أيقونة التطبيق [Brother P-touch Editor].

سيبدأ تشغيل P-touch Editor.

■ أوضاع التشغيل

الوضع القياسي

يوفر لك هذا الوضع إنشاء ملصق سهل بالنصوص والصور.
تتكون نافذة التخطيط من الأقسام التالية:

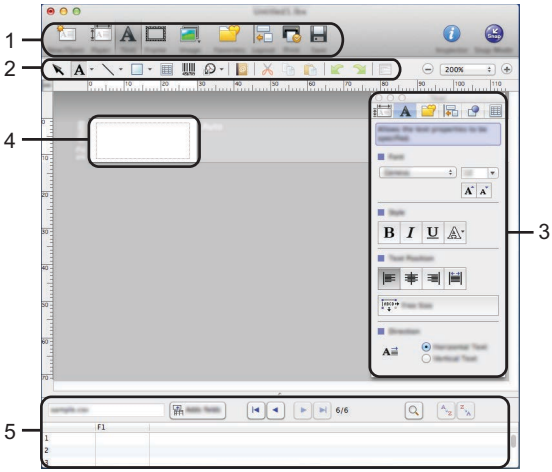

* قد تختلف هذه الشاشة حسب إصدار P-touch Editor لديك.

1. شريط الأوامر
2. شريط الرسم/التحرير
3. مستكشف
4. نافذة التخطيط
5. نافذة قاعدة البيانات

وضع Snap (P-touch Editor 5.1 فقط)

يمكنك من خلال هذا الوضع التقاط الشاشة وطباعتها كصورة وحفظها للاستخدام في المستقبل. لبدء تشغيل الوضع Snap، اتبع الخطوات أدناه.

1 عندما تنقر فوق [Snap Mode] (وضع Snap)، سيظهر مربع الحوار [Description of Snap mode] (وصف الوضع Snap). انقر فوق [OK] (موافق).

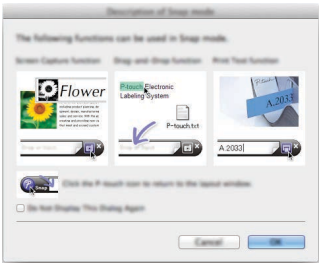

إذا قمت بتحديد [Do Not Display This Dialog Again] (لا تعرض مربع الحوار هذا مرة أخرى)، فسيمكنك الانتقال إلى الوضع Snap مباشرةً من المرة القادمة.

2 وسيظهر الوضع Snap.

تحديث P-touch Editor

يمكن ترقية البرنامج إلى أحدث إصدار متوفر باستخدام P-touch Update Software.
في الخطوات التالية، سترى XX-XXXX. اقرأ "XX-XXXX" كاسم P-touch.

- يجب أن تكون متصلاً بالإنترنت لتشغيل P-touch Update Software.
- وقد تجد أن البرنامج والمحتويات في هذا الدليل مختلفة.
- عند تثبيت P-touch Update Software، سيتم تثبيت أيقونة على سطح المكتب الخاص بك من أجل راحتك.
- تجنب إيقاف التشغيل عند نقل البيانات أو تحديث البرنامج.

■ تحديث برامج P-touch Editor (لنظام التشغيل Windows)

لاستخدام P-touch Update Software، من الضروري تثبيته من القرص المضغوط المزود. يمكنك أيضًا تنزيل البرامج من موقع الدعم Brother (support.brother.com).

1 **بالنسبة لأنظمة التشغيل Windows 7**

انقر نقرًا مزدوجًا فوق أيقونة [P-touch Update Software].

يمكن أيضًا استخدام الطريقة التالية لبدء تشغيل P-touch Update Software.
انقر فوق الزر "ابدأ"، ثم حدد [كافة البرامج] - [Brother P-touch] - [P-touch Update Software].

بالنسبة لأنظمة التشغيل Windows 8.1/Windows Server 2012

انقر فوق [P-touch Update Software] على شاشة [التطبيقات] أو انقر نقرًا مزدوجًا فوق [P-touch Update Software] على سطح المكتب.

2 انقر فوق أيقونة [تحديث برامج الكمبيوتر].

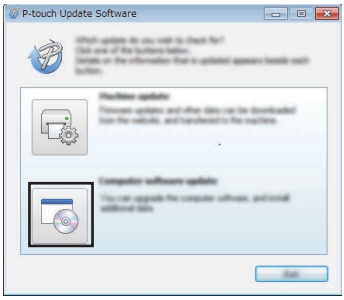

3 حدد [الطابعة] و[اللغة]، ثم حدد مربع الاختيار بجوار P-touch Editor، ثم انقر فوق [تثبيت].
يتم عرض رسالة تشير إلى انتهاء التثبيت.

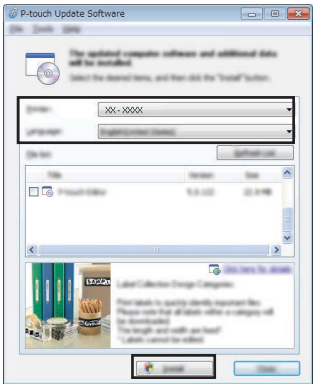

■ تحديث برامج P-touch Editor (لنظام التشغيل Mac)

الرجاء زيارة موقع الدعم Brother (support.brother.com) لترقية البرامج.
يمكن لمستخدمي نظام التشغيل Mac الوصول إلى عنوان URL هذا مباشرةً من خلال النقر فوق أيقونة الموجودة على القرص المضغوط.

استخدام P-touch Transfer Manager (بالنسبة لنظام التشغيل Windows)

يسمح لك هذا التطبيق بنقل القوالب والبيانات الأخرى إلى P-touch وحفظ النسخ الاحتياطية لبياناتك على جهاز الكمبيوتر.
هذه الوظيفة غير مدعومة بأجهزة الكمبيوتر التي تعمل بنظام Mac.
وهناك بعض القيود فيما يتعلق بالقوالب التي يمكن نقلها إلى P-touch. للحصول على التفاصيل، راجع "ملاحظات حول استخدام P-touch Transfer Manager (لنظام Windows)" في صفحة 63.

كيفية استخدام P-touch Transfer Manager

1 قم بإنشاء قالب أو فتحه باستخدام P-touch Editor.

- جهِّز P-touch Editor وافتح/عدِّل القالب.
  ص. 19
- حدِّث P-touch Editor عند اللزوم.
  ص. 24
- ملاحظات حول استخدام P-touch Transfer Manager (لنظام Windows).
  ص. 63

2 انقل القالب إلى P-touch Transfer Manager.

- نقل قالب الملصق إلى P-touch Transfer Manager.
  ص. 27

3 انقل القالب إلى P-touch Transfer Manager باستخدام P-touch Transfer Manager.

- استخدام P-touch Transfer Manager.
  ص. 28
- نقل قوالب أو بيانات أخرى من الكمبيوتر إلى P-touch.
  ص. 30

4 قم (بدون استخدام جهاز كمبيوتر) بطباعة القالب الذي تم نقله إلى P-touch.

- طباعة القالب المنقول.
  ص. 36

نقل قالب الملصق إلى P-touch Transfer Manager

يجب نقل قوالب الملصق التي تم إنشاؤها في P-touch Editor إلى P-touch Transfer Manager أولاً.

1 في P-touch Editor، افتح قالب الملصق لنقله.

2 انقر فوق [ملف] - [نقل النموذج] - [معاينة].
يمكنك التحقق من معاينة القالب المطبوع قبل إرسال القالب الذي تم إنشاؤه إلى P-touch وقبل طباعته.

3 إذا لم تكن هناك مشكلات في القالب المعروض، فانقر فوق [نقل النموذج].
سيبدأ تشغيل P-touch Transfer Manager.

يمكنك أيضًا بدء تشغيل P-touch Transfer Manager باستخدام الإجراء التالي.
- بالنسبة لأنظمة التشغيل Windows 7 من الزر "ابدأ"، انقر فوق [كافة البرامج] - [Brother P-touch] - [أدوات P-touch] - [P-touch Transfer Manager].
- بالنسبة لأنظمة التشغيل Windows 8.1/Windows Server 2012 انقر فوق [P-touch Transfer Manager] على الشاشة [التطبيقات].

استخدام P-touch Transfer Manager

عند بدء تشغيل P-touch Transfer Manager، يتم عرض النافذة الرئيسية.

يمكنك أيضًا بدء تشغيل P-touch Transfer Manager من P-touch Editor.
انقر فوق [ملف] - [نقل النموذج] - [نقل].

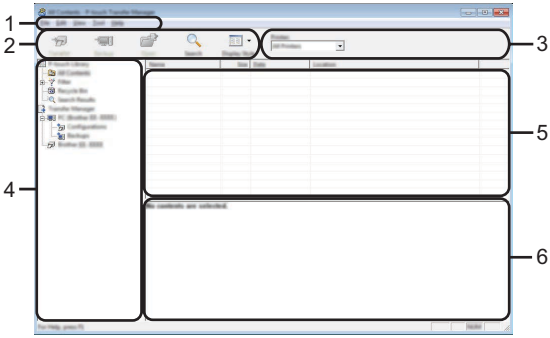

1. شريط القائمة

يوفر الوصول إلى الأوامر المختلفة، التي يتم تجميعها ضمن كل عنوان قائمة ([ملف] و[تحرير] و[عرض] و[أداة] و[تعليمات]) وفقًا لوظائفها.

2. شريط الأدوات

يوفر الوصول إلى الأوامر المستخدمة بشكل متكرر.

3. محدد الطابعة

يسمح لك بتحديد الطابعة أو P-touch الذي سيتم نقل البيانات إليه. عندما تقوم بتحديد P-touch، سيتم فقط عرض البيانات التي يمكن إرسالها إلى P-touch المحدد في قائمة البيانات.

4. طريقة عرض المجلدات

يعرض قائمة المجلدات وملصقات P-touch. عندما تقوم بتحديد مجلد ما، يتم عرض القوالب الموجودة في المجلد المحدد في قائمة القوالب.

إذا قمت بتحديد P-touch، فسيتم عرض القوالب الحالية والبيانات الأخرى التي تم تخزينها في P-touch.

5. قائمة القوالب

تعرض قائمة القوالب في المجلد المحدد.

6. معاينة

تعرض معاينة القوالب في قائمة القوالب.

● شرح أيقونات شريط الأدوات ●

الأيقونة	اسم الزر	الوظيفة
	نقل	نقل القوالب والبيانات الأخرى من الكمبيوتر إلى P-touch عبر USB.
	حفظ ملف النقل (عند عدم التوصيل بطابعة)	تغيير نوع ملف البيانات لنقله إلى تطبيقات أخرى. حدد "BLF" لامتداد اسم الملف عند نقل البيانات عبر Wi-Fi أو شبكة LAN. حدد "PDZ" عند نقل البيانات عبر USB أو Bluetooth. تختلف الواجهات المتوفرة وفقًا لجهاز Brother الخاص بك.
	نسخ احتياطي (لـ P-touch Transfer Manager فقط)	جلب القوالب والبيانات الأخرى التي تم حفظها في P-touch وحفظها في جهاز الكمبيوتر.
	فتح	يفتح القالب المحدد.
	طباعة	طباعة قالب الملصق المحدد باستخدام P-touch.
	بحث	يسمح لك بالبحث عن القوالب أو البيانات الأخرى التي تم تسجيلها في P-touch Library.
	نمط العرض	تغيير نمط عرض الملف.

نقل قوالب أو بيانات أخرى من الكمبيوتر إلى P-touch

استخدم الإجراء التالي لنقل القوالب وقواعد البيانات والصور من جهاز الكمبيوتر إلى P-touch.

1 ابدأ تشغيل P-touch Transfer Manager مستخدمًا الإجراء التالي.

بالنسبة لأنظمة التشغيل Windows 7 من الزر "ابدأ"، انقر فوق [كافة البرامج] - [Brother P-touch] - [أدوات P-touch] - [P-touch Transfer Manager].

بالنسبة لأنظمة التشغيل Windows 8.1/Windows Server 2012 انقر فوق [P-touch Transfer Manager] على الشاشة [التطبيقات].

2 قم بتوصيل الكمبيوتر وP-touch عبر USB وقم بتشغيل P-touch.
يتم عرض اسم طراز P-touch في طريقة عرض المجلد.
إذا قمت بتحديد P-touch في طريقة عرض المجلد، فسيتم عرض القوالب الحالية والبيانات الأخرى التي تم تخزينها في P-touch.

3 حدد P-touch الذي تريد نقل القالب أو غيره من البيانات إليه.

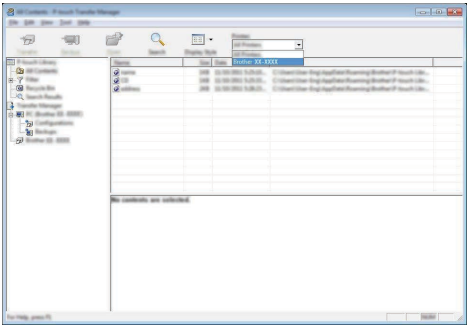

وقبل نقل البيانات، تحقق من أنه قد تم توصيل جهاز الكمبيوتر P-touch بشكل صحيح باستخدام كبل USB وأن طاقة P-touch في وضع التشغيل.

4 انقر بزر الماوس الأيمن فوق مجلد [التكوينات]، وحدد [جديد]، ثم قم بإنشاء مجلد جديد.

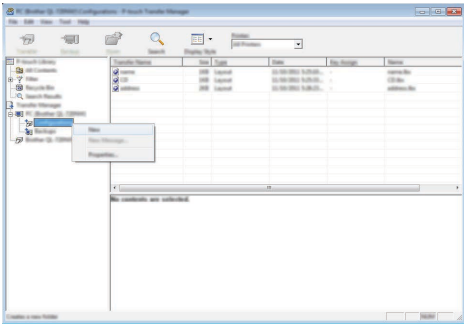

في المثال أعلاه، يتم إنشاء المجلد [نقل].

5 اسحب القالب أو غيره من البيانات التي تريد نقلها وضعه في المجلد الجديد.

● مواصفات وظيفة النقل ●

نوع البيانات	الحد الأقصى للعناصر القابلة للنقل	تفاصيل القيود
القالب	99	• يمكن أن يحتوي كل قالب على 50 كائنًا كحد أقصى. • يمكن أن يحتوي كل كائن على 7 أسطر كحد أقصى.
قاعدة البيانات	99	• يمكن نقل ملفات csv.* فقط. • يمكن أن يحتوي كل ملف csv.* على 255 حقلاً و 65,000 سجل كحد أقصى.
صورة (أحرف معرّفة من قِبل المستخدم)	99	• يمكن نقل ملفات bmp.* فقط. • يوصى بملفات bmp.* أحادية اللون. • يبلغ حد الحجم 2,048 × 2,048 بكسل. • يمكن اقتصاص الصور العريضة.

يمكن تأكيد المساحة المتوفرة في ذاكرة ملف النقل باستخدام الإجراء التالي.
اضغط على المفتاح **Menu** (القائمة)، وحدد "Usage" (الاستخدام) باستخدام المفتاح ▲ أو ▼ ثم اضغط على المفتاح **OK** (موافق) أو **إدخال**. حدد "Transferred Content" (المحتوى المنقول) باستخدام المفتاح ▲ أو ▼، ثم اضغط على المفتاح **OK** (موافق) أو **إدخال**.
* قد تختلف المساحة المتوفرة التي يتم عرضها في "Available: X.XXMB" (المتاح: X.XX ميجابايت) عن المساحة الفعلية المتوفرة.

يمكنك عرض القوالب والبيانات الأخرى عن طريق تحديد المجلد في مجلد [التكوينات]، أو من خلال تحديد [كافة المحتويات] أو من خلال تحديد إحدى الفئات ضمن [تصفية]، مثل [التخطيطات].

عند نقل قوالب متعددة أو بيانات أخرى، اسحب كافة الملفات التي تريد نقلها وضعها في المجلد الجديد.

يتم تعيين رقم مفتاح (موقع ذاكرة في P-touch) لكل ملف عند وضعه في المجلد الجديد.

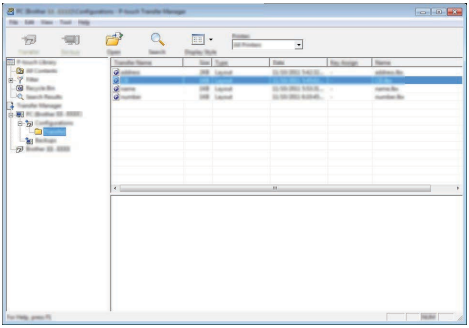

6 لتغيير رقم المفتاح الذي تم تعيينه لأحد العناصر، انقر بزر الماوس الأيمن فوق العنصر، وحدد [تعيين المفتاح]، ثم حدد رقم المفتاح المطلوب.

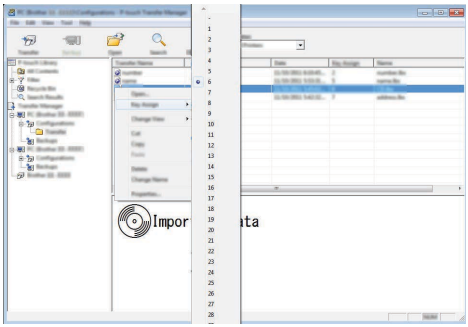

- يتم تعيين رقم مفتاح لجميع البيانات المنقولة إلى P-touch.
- إذا كان القالب أو غيره من البيانات المنقولة إلى P-touch يحتوي على رقم مفتاح مشترك مع قالب آخر سبق حفظه في P-touch، فسيتم استبدال القالب القديم بالجديد. يمكنك التأكد من حفظ تعيينات رقم مفتاح القوالب في P-touch عن طريق النسخ الاحتياطي للقوالب أو البيانات الأخرى (راجع "النسخ الاحتياطي للقوالب أو البيانات الأخرى المحفوظة في P-touch" في صفحة 34).
- إذا كانت ذاكرة P-touch ممتلئة، فقم بإزالة قالب واحد أو أكثر من ذاكرة P-touch المستديمة (راجع "النسخ الاحتياطي للقوالب أو البيانات الأخرى المحفوظة في P-touch" في صفحة 34).

7 لتغيير أسماء القوالب أو البيانات الأخرى التي سيتم نقلها، انقر فوق العنصر المطلوب وأدخل الاسم الجديد.

8 حدد المجلد الذي يحتوي على القوالب أو البيانات الأخرى التي ترغب في نقلها، ثم انقر فوق [نقل]. وسيتم عرض رسالة تأكيد.

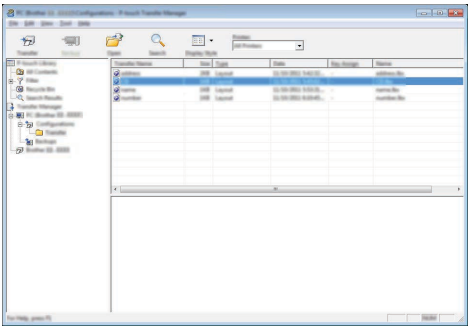

يمكنك أيضًا نقل عناصر فردية إلى P-touch. حدد القالب أو البيانات الأخرى التي ترغب في نقلها، ثم انقر فوق [نقل].

9 انقر فوق [موافق].

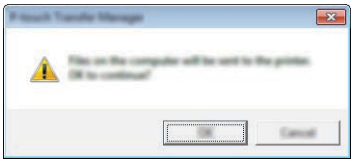

يتم نقل القوالب أو البيانات الأخرى المحددة إلى P-touch.

لطباعة البيانات التي تم نقلها إلى P-touch، يجب تبديل P-touch من وضع النقل إلى الوضع العادي. قم بإيقاف تشغيل P-touch وتشغيله مرة أخرى.

النسخ الاحتياطي للقوالب أو البيانات الأخرى المحفوظة في P-touch

استخدم الإجراء التالي لجلب القوالب أو البيانات الأخرى المحفوظة في P-touch واحفظها على جهاز الكمبيوتر.

- يتعذّر تحرير القوالب أو البيانات الأخرى على الكمبيوتر.
- وفقًا لطراز P-touch، قد يتعذر نقل القوالب أو البيانات الأخرى المنسوخة احتياطيًا من طراز P-touch إلى طراز آخر من P-touch.

1 قم بتوصيل الكمبيوتر وP-touch ثم قم بتشغيل P-touch.
يتم عرض اسم طراز P-touch في طريقة عرض المجلد.
إذا قمت بتحديد P-touch في طريقة عرض المجلد، فسيتم عرض القوالب الحالية والبيانات الأخرى التي تم تخزينها في P-touch.

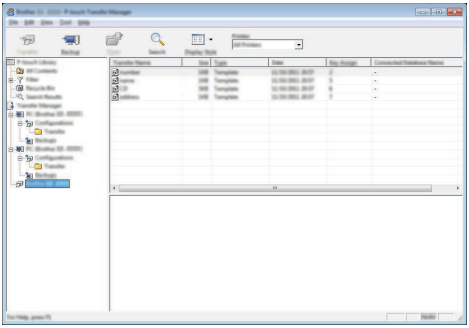

2 حدد P-touch لإجراء النسخ الاحتياطي منه، ثم انقر فوق [نسخ احتياطي].
يتم عرض رسالة تأكيد.

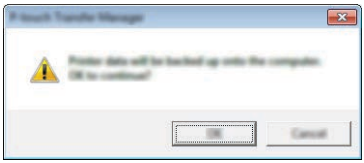

3 انقر فوق [موافق].
يتم إنشاء مجلد جديد ضمن P-touch في طريقة عرض المجلد. يستند اسم المجلد إلى تاريخ النسخ الاحتياطي ووقته. يتم نقل جميع قوالب P-touch والبيانات الأخرى إلى مجلد جديد وحفظها في جهاز الكمبيوتر.

حذف جميع بيانات P-touch

استخدم الإجراء التالي لحذف جميع القوالب أو البيانات الأخرى المحفوظة في P-touch.

1 قم بتوصيل الكمبيوتر وP-touch ثم قم بتشغيل P-touch.
يتم عرض اسم الطراز في طريقة عرض المجلد.

2 انقر بزر الماوس الأيمن فوق الطراز الخاص بك، ثم حدد [حذف الكل].

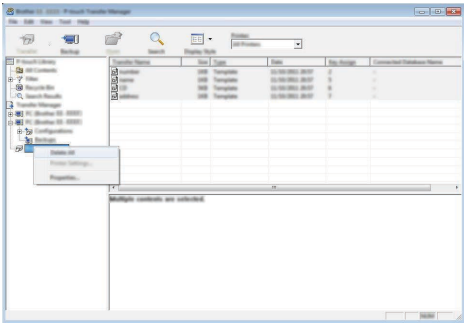

يتم عرض رسالة تأكيد.

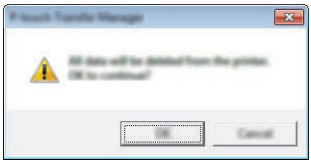

3 انقر فوق [موافق].
يتم حذف جميع القوالب والبيانات الأخرى المحفوظة في P-touch.

استخدام البيانات المنقولة إلى P-touch

يمكن استخدام قالب أو قاعدة بيانات أو صورة حرف معرّف من قِبل المستخدم تم نقلها من الكمبيوتر لإنشاء الملصق أو طباعته.
لحذف البيانات المنقولة، راجع "حذف البيانات المنقولة" في صفحة 41.

صورة حرف معرّف من قِبل المستخدم

لإدخال الصورة، راجع "إدخال الرموز" في صفحة 8.

طباعة القالب المنقول

يمكن نقل تخطيط الملصق الذي تم إنشاؤه باستخدام P-touch Editor (ملف lbx.*) إلى P-touch، حيث يتم استخدامه كقالب لطباعة الملصقات. يمكن تحرير القوالب أو طباعتها باستخدام النص إما من قاعدة بيانات أو مباشرةً عن طريق كتابة النص بها.

- وقبل تحرير القالب، انقله إلى P-touch.
- عند اكتمال نقل البيانات إلى P-touch، قم بإيقاف تشغيل P-touch ثم أعد تشغيله مرةً أخرى.

■ في حالة القالب الذي لا يحتوي على كائن لتحريره

1. اضغط على المفتاح **الملف**، وحدد "Transferred Templates" (القوالب المنقولة) باستخدام المفتاح ▲ أو ▼ ثم اضغط على المفتاح **OK** (موافق) أو **إدخال**.

   يتم عرض "Transferred Templates" (القوالب المنقولة) في حالة نقل القالب.

2. حدد القالب لطباعته باستخدام المفتاح ▲ أو ▼، ثم اضغط على المفتاح **OK** (موافق) أو **إدخال**.

   عند ارتباط القالب بقاعدة بيانات، تظهر أيقونة في الزاوية العلوية اليمنى من الشاشة.

3. اضغط على المفتاح **طباعة** لبدء الطباعة.

■ في حالة القالب الذي يحتوي على كائن لتحريره

إذا لزم الأمر، يمكن تحرير القالب بشكل مؤقت. ومع ذلك، لا يمكن حفظ القالب بعد تغييره.
عند عدم ارتباط القالب بقاعدة بيانات، سيكون الملصق جاهزًا للطباعة بعد أن قمت بتحديد قالب الملصق وكتابة النص في كل حقل من حقوله.
عند ارتباط القالب بقاعدة بيانات، سيكون من الممكن طباعة سجل واحد أو مجموعة من السجلات في قاعدة البيانات المرتبطة بالقالب.

- يتعلق الإجراء التالي بطباعة سجل قاعدة بيانات واحدة.
- تتعذر إضافة فاصل أسطر أو حذفه.

1. اضغط على المفتاح **الملف**، وحدد "Transferred Templates" (القوالب المنقولة) باستخدام المفتاح ▲ أو ▼ ثم اضغط على المفتاح **OK** (موافق) أو **إدخال**.

   يتم عرض "Transferred Templates" (القوالب المنقولة) في حالة نقل القالب.

2. حدد القالب لتحريره باستخدام المفتاح ▲ أو ▼، ثم اضغط على المفتاح **OK** (موافق) أو **إدخال**.

   عند ارتباط القالب بقاعدة بيانات، تظهر أيقونة في الزاوية العلوية اليمنى من الشاشة.

3. حدد "Edit Label (Not Saved)" (تحرير ملصق (غير محفوظ)) باستخدام المفتاح ▲ أو ▼ ثم اضغط على المفتاح **OK** (موافق) أو **إدخال**.
   يتم عرض الكائنات التي يمكن تحريرها.

4 حدد الكائن لتحريره باستخدام المفتاح ▲ أو ▼، ثم اضغط على المفتاح **OK** (موافق) أو **إدخال**.

■ عندما لا يكون القالب مرتبطًا بقاعدة بيانات:
سيتم عرض محتويات الكائن المحدد. قم بتحرير الكائن، ثم اضغط على المفتاح **OK** (موافق) أو **إدخال**.

■ عندما يكون القالب مرتبطًا بقاعدة بيانات:
يتم عرض السجل الأول لقاعدة البيانات. قم بتحرير الكائن، ثم اضغط على المفتاح **OK** (موافق) أو **إدخال**.

5 اضغط على المفتاح **طباعة** لبدء الطباعة.

عند تحرير قوالب مرتبطة بقاعدة بيانات:
- إذا تم تعديل الكائن المرتبط بقاعدة البيانات، فيمكنك الضغط على المفتاح **Esc** (إلغاء) للرجوع إلى الخطوة 3، ثم حدد "Print from Database" (الطباعة من قاعدة البيانات) لطباعة نطاق محدد من قاعدة البيانات.
لتحديد نطاق تريد طباعته، يمكنك الاطلاع على الخطوتين 3 و5 في "عند ارتباط القالب بقاعدة البيانات وعدم تحريره".
- بعد تحرير كائن مرتبط بقاعدة البيانات، سيتم حذف المحتويات التي تم تحريرها إذا قمت بتحديد "Print from Database" (الطباعة من قاعدة البيانات). ولذلك، قم بطباعة القالب بمجرد الضغط على المفتاح **طباعة** كما هو موضح في الخطوة 5 أعلاه.

■ **عند ارتباط القالب بقاعدة البيانات وعدم تحريره**

- يتعلق الإجراء التالي بطباعة سجلات قاعدة البيانات. لا تتغير قاعدة البيانات.
- عند طباعة نطاق من سجلات قاعدة البيانات، فلا يمكن تحرير النص.

1 اضغط على المفتاح **الملف**، وحدد "Transferred Templates" (القوالب المنقولة) باستخدام المفتاح ▲ أو ▼ ثم اضغط على المفتاح **OK** (موافق) أو **إدخال**.

يتم عرض "Transferred Templates" (القوالب المنقولة) في حالة نقل القالب.

2 حدد القالب لطباعته باستخدام المفتاح ▲ أو ▼، ثم اضغط على المفتاح **OK** (موافق) أو **إدخال**.

عند ارتباط القالب بقاعدة بيانات، تظهر أيقونة في الزاوية العلوية اليمنى من الشاشة.

3 حدد "Print from Database" (الطباعة من قاعدة البيانات) باستخدام المفتاح ▲ أو ▼ ثم اضغط على المفتاح **OK** (موافق) أو **إدخال**.
يتم عرض محتويات قاعدة البيانات المرتبطة بالقالب.

4 حدد السجل الأول في النطاق الذي تريد طباعته باستخدام المفتاح ▲ أو ▼ أو ◄ أو ►، ثم اضغط على المفتاح **OK** (موافق) أو **إدخال**.

number	name
1A-B01	AA
1A-B02	AB
1A-B03	AC
1A-B04	AD

5 حدد السجل الأخير في النطاق الذي تريد طباعته باستخدام المفتاح ▲ أو ▼ أو ◄ أو ►، ثم اضغط على المفتاح **طباعة** أو **OK** (موافق) أو **إدخال** لبدء الطباعة.
بعد تعيين النطاق، سيتم تحديد السجلات المحددة.

number	name
1234567	123-45
ZYXWV	123-67
acegik	123-89
zyxwvu	123-00

- اضغط على المفتاح **Esc** (إلغاء) للرجوع إلى الخطوة السابقة.
- يبلغ الحد الأقصى لعدد الأحرف التي يمكن طباعتها لقالب واحد منقول 1,500حرف. ومع ذلك، سينخفض الحد الأقصى لعدد الأحرف عندما تتم إضافة فواصل أسطر أو كتل.

استخدام بيانات قاعدة البيانات المنقولة

يمكن نقل قاعدة البيانات التي تم تحويلها إلى ملف *.csv إلى P-touch.
يمكن استيراد البيانات لقاعدة البيانات التي تم نقلها دون قالب إلى كل نوع استخدام للملصق. ويتم استيراد قاعدة البيانات وفقًا لعدد الكتل والصفحات التي تم تعيينها لكل نوع استخدام للملصق. للحصول على مزيد من التفاصيل حول إعداد عدد الكتل والصفحات لكل نوع استخدام للملصق، راجع "تحديد نوع استخدام الملصق" في "دليل الإعداد السريع".

- وقبل استخدام إحدى قواعد البيانات، انقلها إلى P-touch.
- في حالة ارتباط قاعدة البيانات والقالب ونقلهما معًا، فلا يمكن لقاعدة البيانات استخدام سوى هذا القالب.

- إذا كان النطاق المحدد من قاعدة البيانات أكبر من العدد المعين من الكتل والصفحات، فسيتم استيراد البيانات حتى يتم الوصول إلى الحد الأقصى لعدد الكتل والصفحات.
- إذا كان العدد المعين من الكتل والصفحات أكبر من نطاق قاعدة البيانات المحددة، فستنتهي العملية عندما يتم استيراد كل ما في قاعدة البيانات. ستتم طباعة الكتل والصفحات المتبقية فارغة دون أية بيانات.

تظهر نتائج الطباعة لكل نوع استخدام للملصق عندما يتم استيراد قواعد البيانات للأمثلة التالية.

■ المثال 1:

number	name ①	type	length	Block No.
1A-B01	AA	a	10	#008
1A-B02	AB	b	20	#009
1A-B03	AC	c	30	#010
1A-B04	AD	d	40	#011
1A-B05	AE	e	50	#012
1A-B06	AF	f	60	#013
1A-B07	AG	g	70	#014
1A-B08	AH	h	80	#015
1A-B09	AI	i	90	#016

■ المثال 2:

number	name ②	type	length	Block No.
1A-B01	AA	a	10	#008
1A-B02	AB	b	20	#009
1A-B03	AC	c	30	#010
1A-B04	AD	d	40	#011
1A-B05	AE	e	50	#012
1A-B06	AF	f	60	#013
1A-B07	AG	g	70	#014
1A-B08	AH	h	80	#015
1A-B09	AI	i	90	#016

نوع استخدام الملصق	طريقة استيراد البيانات	نتيجة الطباعة بالنسبة إلى المثال 1 (تم تحديد حقل واحد لكل سجل)	نتيجة الطباعة بالنسبة إلى المثال 2 (تم تحديد حقلين لكل سجل)
GENERAL (عام)	يتم استيراد البيانات بالترتيب وفقًا للعدد المعين من الكتل والصفحات	AA | AB | AC | AD * عندما يتم تعيين كتلتين لكل صفحة	AA | a | AB | b * عندما يتم تعيين كتلتين لكل صفحة
FACEPLATE (غطاء الحماية)	لكل صفحة على حِدة	AA | AB | AC | AD	AA | a | AB | b
CABLE WRAP (غلاف الكبل)	لكل صفحة على حِدة	AA AA AA | AB AB AB | AC AC AC | AD AD AD	AA AA AA | a a a | AB AB AB | b b b
CABLE FLAG (علامة الكبل)	لكل صفحة على حِدة	AA | AA | AB | AB	AA | AA | a | a
	لكل كتلة على حِدة	AA | AB | AC | AD	AA | a | AB | b
PATCH PANEL (لوحة التوصيل)	لكل كتلة على حِدة	AA | AB | AC AD | AE | AF	AA | a | AB b | AC | c
PUNCH-DOWN BLOCK(مجموعة قابسات التوصيل)	لكل كتلة على حِدة	AA | AB | AC | AD | AE | AF AG	AA | a | AB | b | AC | c AD | d
SELF-LAMINATING (تغليف ذاتي)	لكل صفحة على حِدة	AA | AB | AC | AD	AA | a | AB | b

1 اضغط على المفتاح **قاعدة البيانات**، وحدد قاعدة البيانات المطلوب استخدامها، ثم اضغط على المفتاح **OK** (موافق) أو **إدخال**.
يتم عرض السجل الأول لقاعدة البيانات المحددة.

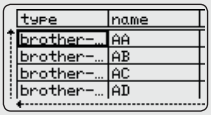

↓ (بعد ثانية واحدة تقريبًا)

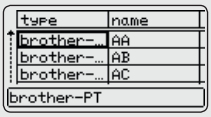

- إذا لم يتغير السجل المحدد في غضون فترة زمنية معينة أثناء عرض قاعدة البيانات، فسيتم عرض محتويات السجل في الجزء السفلي من الشاشة. ومع ذلك، لن يتم عرض محتويات السجل إذا كان السجل يحتوي على 9 أحرف أو أقل.
- عند الضغط على المفتاح **معاينة**، سيتم عرض خصائص السجل.
- يتعذر تحديد سطر "أسماء الحقول" (السطر الأول من البيانات) عند إعداد النطاق.

2 حدد السجل الأول في النطاق الذي تريد إدراجه، ثم اضغط على المفتاح **OK** (موافق) أو **إدخال**.
سيتم تحديد السجل المحدد.

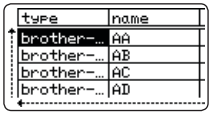

3 حدد السجل الأخير في النطاق الذي تريد إدراجه، ثم اضغط على المفتاح **OK** (موافق) أو **إدخال**.
سيتم تحديد النطاق المحدد.

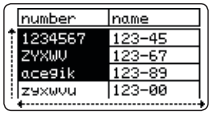

سيتم عرض محتويات قاعدة البيانات المحددة.

■ **البحث في قاعدة البيانات**

أثناء تحديد سجل قاعدة بيانات لاستخدامه في قالب أو إضافته إلى ملصق، يمكنك البحث عن السجلات التي تحتوي على أحرف معينة أو عدد معين.
تتابع عملية البحث إلى اليمين بعد السلسلة المتطابقة الأولى. وبعد ذلك، سيتم البحث في سجلات قاعدة البيانات في نفس الاتجاه مثل أمر استيراد نوع الملصق. سيتم أيضًا البحث في سطر "أسماء الحقول".
وتتضمن أحرف البحث المحتملة الأحرف الكبيرة والأحرف الصغيرة (بما في ذلك الأحرف المعلّمة) والأرقام والرموز العلوية التي تظهر على المفاتيح.

1 اضغط على المفتاح **قاعدة البيانات**، وحدد قاعدة البيانات المطلوب استخدامها، ثم اضغط على المفتاح **OK** (موافق) أو **إدخال**.
يتم عرض السجل الأول لقاعدة البيانات المحددة.

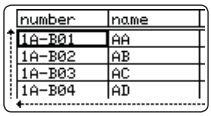

2 اكتب الحرف الأول (على سبيل المثال "B") الذي ترغب في البحث عنه.
مثال: إذا قمت بكتابة "B"، فسيتم البحث عن الحقول من الحقل الأول لسلاسل الأحرف التي تحتوي على الحرف "B".

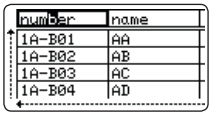

إذا تم العثور على سلسلة تحتوي على الحرف "B"، فسيتحرك المؤشر إلى تلك البيانات وسيتم تحديد الحرف "B". وبالإضافة إلى ذلك، سيتم تخزين الحرف "B" في الذاكرة الداخلية.
إذا لم يتم العثور على السلسلة التي تحتوي على حرف البحث "B"، فسيبقى المؤشر في موضعه الحالي دون تحريك ولن يتم تخزين الحرف "B" في الذاكرة الداخلية.

3 اكتب الحرف الثاني (على سبيل المثال "R") الذي ترغب في البحث عنه.
إذا قمت بكتابة "R"، فسيتم البحث عن الحقول من الحقل الثاني لسلاسل الأحرف التي تحتوي على الحرف "BR".

name	type
AA	brother-...
AB	brother-...
AC	brother-...
AD	brother-...

إذا تم العثور على سلسلة تحتوي على الحرفين "BR"، فسيتحرك المؤشر إلى تلك البيانات وسيتم تحديد الحرفين "BR". وبالإضافة إلى ذلك، سيتم تخزين الحرفين "BR" في الذاكرة الداخلية.

4 تابع البحث في قاعدة البيانات باستخدام نفس الإجراء.

- إذا كان الحرف الذي قمت بالبحث عنه موجود في حقول متعددة في قاعدة البيانات، فاضغط على المفتاح **قاعدة البيانات** للانتقال إلى الحقل التالي الذي يحتوي على الحرف. سيتم تحديد الحرف في الحقل.

name	type
AA	brother-...
AB	brother-...
AC	brother-...
AD	brother-...

- اضغط على المفتاح **مسافة للخلف** لحذف حرف البحث الأخير الذي تمت كتابته. سيتم تحريك المؤشر إلى الحقل الذي يحتوي على أحرف البحث المتبقية.

number	name
1A-B01	AA
1A-B02	AB
1A-B03	AC
1A-B04	AD

■ حرير قاعدة البيانات

1 اضغط على المفتاح **قاعدة البيانات**، وحدد قاعدة البيانات لتحريرها، ثم اضغط على **OK** (موافق) أو المفتاح **إدخال**.
يمكنك أيضًا تحديد قاعدة البيانات لتحريرها بالضغط على المفتاح **الملف** وتحديد "Transferred Templates" (القوالب المنقولة) - "Print from Database" (الطباعة من قاعدة البيانات) باستخدام المفتاح ▲ أو ▼.
يتم عرض السجل الأول لقاعدة البيانات المحددة.

number	name
ABCDEFGH	123-45
ZYXWV	123-67
acegik	123-89
zyxwvu	123-00

2 حدد الخلية المراد تحريرها باستخدام المفتاح ▲ أو ▼. ثم اضغط مع الاستمرار على المفتاح **OK** (موافق) أو **إدخال**.

3 أدخل النص الجديد.

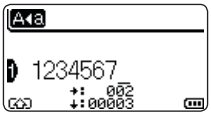

اضغط على المفتاح **Esc** (إلغاء) لإلغاء تحرير النص والرجوع إلى الشاشة السابقة.

- عدد الرموز المتوفرة لتحرير قاعدة البيانات محدود.
- يمكنك إضافة فاصل أسطر أو حذفه.
- قد تحتوي كل خلية على 7 أسطر كحد أقصى.

4 اضغط على المفتاح **OK** (موافق).
يتم عرض النص الجديد.

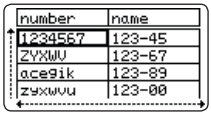

إذا كنت لا ترغب في طباعة قاعدة البيانات، فاضغط على المفتاح **OK** (موافق) ثم اضغط على المفتاح **Esc** (إلغاء). سيتم حفظ البيانات التي تم تحريرها.

5 اضغط على المفتاح **OK** (موافق) مرةً أخرى.
سيتم تحديد السجل الذي تم تحريره.

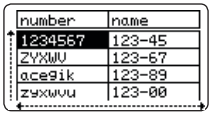

6 بعد نقل قاعدة البيانات باستخدام قالب:
حدد السجل الأخير في النطاق الذي تريد طباعته باستخدام المفتاح ▲ أو ▼ أو ◄ أو ►، ثم اضغط على المفتاح **طباعة** أو **OK** (موافق) أو **إدخال** لبدء الطباعة.
بعد تعيين النطاق، سيتم تحديد السجلات المحددة.

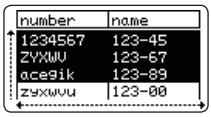

بعد نقل قاعدة البيانات بدون قالب:
حدد السجل الأخير في النطاق الذي تريد إدراجه، ثم اضغط على المفتاح **OK** (موافق) أو **إدخال**.
سيتم تحديد النطاق المحدد.

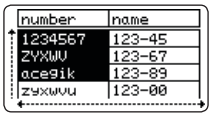

سيتم عرض محتويات قاعدة البيانات المحددة.

7 اضغط على المفتاح **طباعة**.

حذف البيانات المنقولة

استخدم الطرق التالية لحذف البيانات المنقولة.
يتعذر حذف عناصر متعددة معًا. يجب حذف كل عنصر على حِدة.

■ حذف صور حرف معرّف من قِبل المستخدم

1 اضغط على المفتاح **الرمز**، وحدد "Custom" (مخصص) باستخدام المفتاح ▲ أو ▼ ثم اضغط على المفتاح **OK** (موافق) أو **إدخال**.

2 حدد صورة الحرف المعرّف من قِبل المستخدم المطلوب حذفه باستخدام المفتاح ▲ أو ▼، ثم اضغط على المفتاح **المسح**.
يتم عرض رسالة "Delete?" (هل تريد الحذف؟).

3 اضغط على المفتاح **OK** (موافق) أو **إدخال**.
يتم حذف صورة الحرف المحدد المعرّف من قِبل المستخدم، ويتم تحديد الصورة التالية.
وإذا لزم الأمر، فاحذف الحرف التالي.

■ **حذف القوالب**

1. اضغط على المفتاح **الملف**، وحدد "Transferred Templates" (القوالب المنقولة) باستخدام المفتاح ▲ أو ▼ ثم اضغط على المفتاح **OK** (موافق) أو **إدخال**.
2. حدد القالب المطلوب حذفه باستخدام المفتاح ▲ أو ▼، ثم اضغط على المفتاح **OK** (موافق) أو **إدخال**.
3. حدد "Delete" (حذف) باستخدام المفتاح ▲ أو ▼، ثم اضغط على المفتاح **OK** (موافق) أو **إدخال**.
   يتم عرض رسالة "Delete?" (هل تريد الحذف؟).
4. اضغط على المفتاح **OK** (موافق) أو **إدخال**.
   يتم حذف القالب المحدد، ويتم تحديد القالب التالي.
   وإذا لزم الأمر، فاحذف القالب التالي.

■ **حذف قاعدة البيانات**

1. اضغط على المفتاح **قاعدة البيانات**.
2. حدد قاعدة البيانات المطلوب حذفها باستخدام المفتاح ▲ أو ▼، ثم اضغط على المفتاح **المسح**.
   يتم عرض رسالة "Delete?" (هل تريد الحذف؟).
3. اضغط على المفتاح **OK** (موافق) أو **إدخال**.
   يتم حذف قاعدة البيانات المحددة، ويتم تحديد قاعدة البيانات التالية.
   وإذا لزم الأمر، فاحذف قاعدة البيانات التالية.

استخدام P-touch Library

تسمح لك P-touch Library بطباعة القوالب والبيانات الأخرى أو إدارتها.

تشغيل P-touch Library

■ **بالنسبة لأنظمة التشغيل Windows 7**

من الزر "ابدأ"، انقر فوق [كافة البرامج] - [Brother P-touch] - [أدوات P-touch] - [P-touch Library].

■ **بالنسبة لأنظمة التشغيل Windows 8.1/Windows Server 2012**

انقر فوق [P-touch Library] على شاشة [التطبيقات].

عند بدء تشغيل P-touch Library، يتم عرض النافذة الرئيسية.

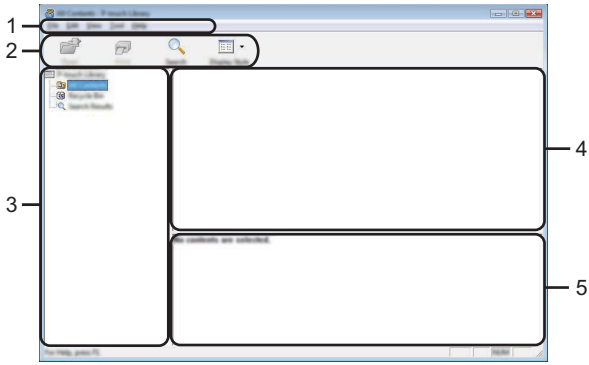

1. شريط القائمة

يوفر الوصول إلى جميع الأوامر المتوفرة، والتي يتم تجميعها ضمن كل عنوان قائمة ([ملف] و[تحرير] و[عرض] و[أداة] و[تعليمات]) وفقًا لوظائفها.

2. شريط الأدوات

يوفر الوصول إلى الأوامر المستخدمة بشكل متكرر.

3. طريقة عرض المجلدات

يعرض قائمة المجلدات. عندما تقوم بتحديد مجلد ما، يتم عرض القوالب أو البيانات الأخرى الموجودة في المجلد المحدد في قائمة القوالب.

4. قائمة القوالب

تعرض قائمة القوالب أو البيانات الأخرى الموجودة في المجلد المحدد.

5. معاينة

تعرض معاينة للقوالب أو البيانات الأخرى المحددة في قائمة القوالب.

● شرح أيقونات شريط الأدوات ●

الأيقونة	اسم الزر	الوظيفة
	فتح	يفتح القالب المحدد.
	طباعة	طباعة قالب الملصق المحدد باستخدام P-touch.
	بحث	يسمح لك بالبحث عن القوالب أو البيانات الأخرى التي تم تسجيلها في P-touch Library.
	نمط العرض	تغيير نمط عرض الملف.

فتح القوالب وتحريرها

حدد القالب الذي تريد فتحه أو تحريره، ثم انقر فوق [فتح].

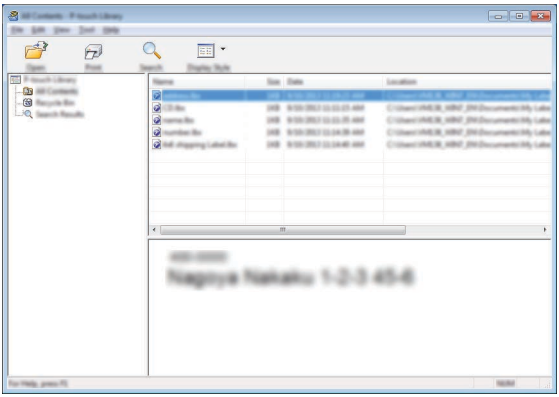

سيتم بدء تشغيل البرنامج المقترن بالقالب ويمكنك تحرير القالب.

ويعتمد البرنامج الذي تم يبدأ تشغيله على نوع الملف الذي تم تحديده. على سبيل المثال، إذا قمت بتحديد قالب P-touch، فسيبدأ تشغيل P-touch Editor.

طباعة القوالب

حدد القالب الذي تريد طباعته، ثم انقر فوق [طباعة].

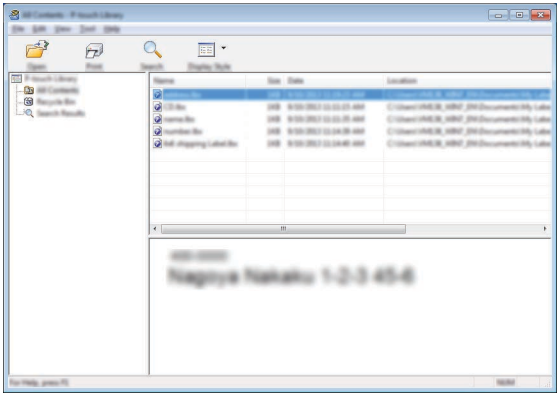

تتم طباعة القالب باستخدام جهاز P-touch المتصل.

البحث عن قوالب أو بيانات أخرى

يمكنك البحث عن القوالب أو البيانات الأخرى المسجلة في P-touch Library.

1 انقر فوق [بحث].
يتم عرض مربع الحوار [بحث].

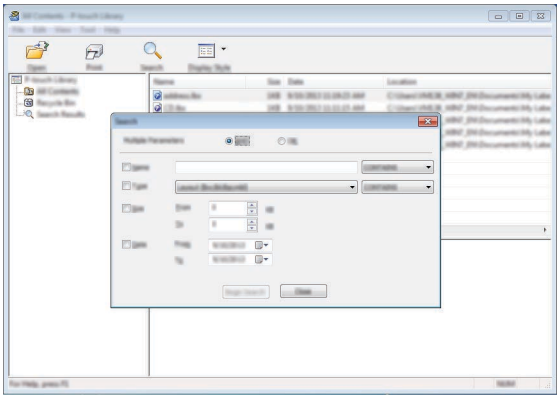

2 حدد معايير البحث.
تتوفر معايير البحث التالية.

الإعداد	التفاصيل
معلمات عديدة	لتحديد كيفية بحث البرنامج عندما يتم تحديد معايير متعددة. إذا قمت بتحديد [و]، فسيبحث البرنامج عن الملفات التي تفي بجميع المعايير. إذا قمت بتحديد [أو]، فسيبحث البرنامج عن الملفات التي تفي بأيٍ من المعايير.
الاسم	يسمح لك بالبحث عن قالب أو بيانات أخرى بتحديد اسم الملف.
النوع	يسمح لك بالبحث عن قالب أو بيانات أخرى بتحديد نوع الملف.
الحجم	يسمح لك بالبحث عن قالب أو بيانات أخرى بتحديد حجم الملف.
التاريخ	يسمح لك بالبحث عن قالب أو بيانات أخرى بتحديد تاريخ الملف.

3 انقر فوق [بدء البحث].
يبدأ البحث.

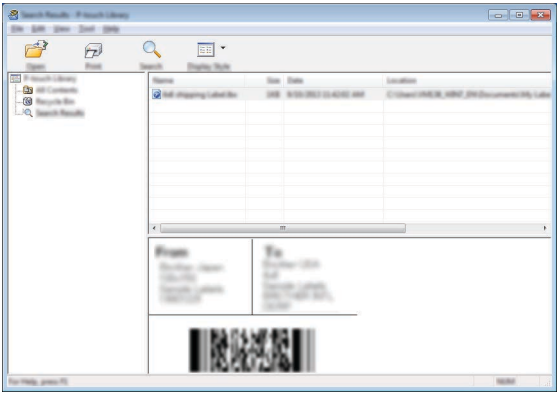

4 أغلق مربع الحوار [بحث].
يمكن تأكيد نتائج البحث بالنقر فوق [نتائج البحث] في طريقة عرض المجلد.

يمكنك تسجيل قوالب أو بيانات أخرى في P-touch Library عن طريق سحبه وإفلاته في مجلد [كافة المحتويات] أو إلى طريقة عرض المجلد. ويمكنك أيضًا تكوين P-touch Editor لتسجيل القوالب في P-touch Library تلقائيًا، باستخدام الإجراء التالي.

1. من قائمة P-touch Editor، حدد [أدوات] - [خيارات].
2. في مربع الحوار [خيارات]، انقر فوق [إعدادات التسجيل] في علامة التبويب [عام].
3. حدد توقيتًا لتسجيل القوالب التي تم إنشاؤها باستخدام P-touch Editor، ثم انقر فوق [موافق].

الشبكة

تكوين إعدادات الشبكة

أولاً، يجب تكوين إعدادات الشبكة اللاسلكية لجهاز P-touch للاتصال بالشبكة.
يمكنك تحديد نوع الشبكة، وتكوين إعدادات الشبكة أو عرضها وما إلى ذلك، باستخدام المفتاح **Menu** (القائمة).
يمكنك أيضًا استخدام [إعدادات الاتصال] في "أداة إعداد الطابعة" للتكوين بالتفصيل.
يمكنك تنزيله من موقع الدعم Brother (support.brother.com).

إعادة تعيين P-touch

يمكنك إعادة تعيين الذاكرة الداخلية لجهاز P-touch عندما ترغب في مسح جميع ملفات الملصقات المحفوظة، أو في حالة عدم عمل جهاز P-touch على نحو سليم.

إعادة تعيين البيانات على إعدادات المصنع باستخدام لوحة مفاتيح P-touch

عند إعادة تعيين جهاز P-touch، يتم مسح جميع النصوص وإعدادات التنسيق وإعدادات الخيارات وملفات الملصقات المخزّنة. كما يتم مسح إعدادات اللغة والوحدة.

■ **لإعادة تعيين جميع الملصقات والإعدادات المخصصة**

قم بإيقاف تشغيل P-touch. اضغط مع الاستمرار على المفتاح **Shift** (تغيير) و**مسافة للخلف**. أثناء الضغط مع الاستمرار على المفتاحين **Shift** (تغيير) و**مسافة للخلف**، اضغط على المفتاح **الطاقة** مرة واحدة، ثم حرر المفتاحين **Shift** (تغيير) و**مسافة للخلف**.

حرر المفتاح **الطاقة** قبل تحرير المفاتيح الأخرى.

■ **لإعادة تعيين الإعدادات المخصصة**

قم بإيقاف تشغيل P-touch. اضغط مع الاستمرار على المفتاح **Shift** (تغيير) و**R**. أثناء الضغط مع الاستمرار على المفتاحين **Shift** (تغيير) و**R**، اضغط على المفتاح **الطاقة** مرة واحدة، ثم حرر المفتاحين **Shift** (تغيير) و**R**.

حرر المفتاح **الطاقة** قبل تحرير المفاتيح الأخرى.

إعادة تعيين البيانات باستخدام مفتاح Menu (القائمة)

اضغط على المفتاح **Menu** (القائمة)، وحدد "Reset" (إعادة التعيين) باستخدام المفتاح ▲ أو ▼ ثم اضغط على المفتاح **OK** (موافق) أو **إدخال**. حدد طريقة إعادة التعيين باستخدام المفتاح ▲ أو ▼ واضغط على المفتاح **OK** (موافق) أو **إدخال**.

القيمة	التفاصيل
Reset All Settings (إعادة تعيين كل الإعدادات)	لم يتم مسح البيانات المنقولة (القوالب وقواعد البيانات والأحرف المعرّفة من قِبل المستخدم) والمحتويات الموجودة في ذاكرة الملف. يتم مسح البيانات الأخرى وتتم إعادة تعيين جميع الإعدادات باستثناء إعدادات Wi-Fi® على إعدادات المصنع.
Erase All Content (محو المحتوى بالكامل)	يتم مسح البيانات المنقولة (القوالب وقواعد البيانات والأحرف المعرّفة من قِبل المستخدم) والمحتويات الموجودة في ذاكرة الملف. لا يتم مسح البيانات الأخرى ولا يتم إعادة تعيين الإعدادات.
Factory Default (ضبط المصنع)	يتم إعادة تعيين كل الملصقات والإعدادات المخصصة وإعدادات Wi-Fi على إعدادات المصنع.
Reset Wi-Fi Settings (إعادة تعيين إعدادات Wi-Fi)	يتم إعادة تعيين كل إعدادات Wi-Fi على إعدادات المصنع.

الصيانة

يجب تنظيف جهاز P-touch بشكل دوري للمحافظة على أدائه وعمره المتوقع.

قم دائمًا بإزالة البطاريات وافصل محول التيار المتردد قبل تنظيف جهاز P-touch.

تنظيف الوحدة

امسح أية أتربة وعلامات عن الوحدة الرئيسية باستخدام قطعة قماش ناعمة وجافة.
استخدم قطعة قماش مبللة قليلاً بالماء لتنظيف العلامات التي يصعب إزالتها.

لا تستخدم مخفف الدهان أو البنزين أو الكحول أو أي محلول عضوي آخر. قد يؤدي ذلك إلى تشويه الغلاف الخارجي أو تلف شكل جهاز P-touch.

تنظيف رأس الطباعة

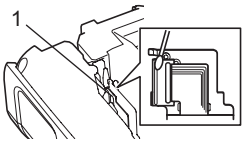

تشير العلامات الخطية الظاهرة بلون مغاير أو الأحرف رديئة الجودة على الملصقات المطبوعة إلى أن رأس الطباعة متسخ. قم بتنظيف رأس الطباعة باستخدام ممسحة قطنية أو باستخدام كاسيت الاختياري لتنظيف رأس الطباعة (TZe-CL4).

1. رأس الطباعة

- لا تلمس رأس الطباعة مباشرةً بيديك العاريتين.
- راجع التعليمات المزودة مع كاسيت تنظيف رأس الطباعة للاطلاع على التوجيهات الخاصة بكيفية استخدامه.

تنظيف قاطعة الشريط

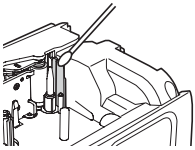

يمكن أن يتجمع الصمغ الموجود على الشريط على نصل القاطعة بعد الاستخدام المتكرر، مما يجعل النصل غير حاد ويؤدي إلى انحشار الشريط.

- امسح نصل القاطعة باستخدام ممسحة قطنية جافة مرة واحدة في السنة تقريبًا.
- لا تلمس نصل القاطعة مباشرةً بيديك العاريتين.

ما يجب فعله عند...

المشكلة	الحل
الشاشة "مقفلة" أو جهاز P-touch لا يستجيب بشكل عادي.	راجع "إعادة تعيين P-touch" في صفحة 48 وإعادة تعيين الذاكرة الداخلية على الإعدادات الأولية. وإذا لم يؤدِّ إعادة تعيين جهاز P-touch إلى حل المشكلة، فافصل محول التيار المتردد وأخرج البطاريات لمدة تزيد عن 10 دقائق.
تظل الشاشة فارغة بعد تشغيل الجهاز.	• تأكد أن البطاريات مركبة بشكل صحيح وأن محول التيار المتردد المصمم بشكل حصري لجهاز P-touch (مزود) قد تم توصيله بشكل صحيح. • تأكد أن بطارية Li-ion القابلة لإعادة الشحن مشحونة بالكامل.
يتم عرض رسائل شاشة LCD بلغة أجنبية.	راجع "دليل الإعداد السريع" لتحديد اللغة المطلوبة.
لا تتم طباعة الملصق بعد الضغط على المفتاح طباعة.	• تأكد من إدخال النص وتركيب الشريط بشكل صحيح وأن طول الشريط المتبقي فيه كاف. • في حالة ثني الشريط، فقم بقص هذا المقطع وتمرير الشريط من فتحة خروج الشريط. • في حالة انحشار الشريط، قم بإخراج كاسيت الشريط، واسحب الشريط المحشور وقم بقصه. تأكد من أن طرف الشريط يمر عبر موجه الشريط قبل إعادة تثبيت الشريط.
لا تتم طباعة الملصق بطريقة صحيحة.	• أخرج كاسيت الشريط وأعد تثبيته، واضغط عليه بإحكام حتى تسمع صوت نقر عند استقراره في مكانه. • إذا كان رأس الطباعة متسخًا، فقم بتنظيفه باستخدام الأعواد القطنية أو الشريط الاختياري لتنظيف رأس الطباعة (TZe-CL4).
شريط الحبر مفصول عن بكرة الحبر.	إذا انكسر شريط الحبر، فقم باستبدال كاسيت الشريط. وإذا لم يكن مكسورًا، فاترك الشريط بدون قص وأخرج كاسيت الشريط من الطابعة، ثم لف شريط الحبر المفكوك حول البكرة كما هو موضح بالرسم. 1 البكرة 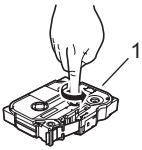
يتوقف جهاز P-touch أثناء طباعة ملصق ما.	• استبدل كاسيت الشريط، في حالة ظهور الجزء المخطط من الشريط، فهذا يشير إلى أنك قد وصلت إلى نهاية الشريط. • استبدل جميع البطاريات، أو قم بتوصيل محول التيار المتردد مباشرةً بجهاز P-touch.
لا يتم قص الملصق تلقائيًا.	• تحقق من إعداد "خيار القص". للاطلاع على التفاصيل، راجع "خيارات قص الشريط" في صفحة 12. بدلاً من ذلك اضغط على المفتاح **التلقيم والقص** لتغذية الشريط وقصه.
خطأ انحشار الشريط الذي لا يمكن مسحه على الرغم من إجراءات استكشاف الأخطاء وإصلاحها التالية.	الرجاء الاتصال بخدمة عملاء Brother.

المشكلة	الحل
عند طباعة نسخ متعددة من الملصق، يتم عرض رسالة لتأكيد ما إذا كنت تريد قص الملصقات بعد طباعة كل ملصق.	نظرًا لأن ملصقات القص لا يجب أن تبقى في فتحة خروج الشريط، يتم عرض الرسالة. لتعطيل عرض الرسالة، اضغط على المفتاح **Menu** (القائمة)، وحدد "خيارات متقدمة" باستخدام مفتاح ▲ أو ▼، ثم اضغط على مفتاح **OK** (موافق) أو **Enter** (إدخال). اختر "Cut Pause" (إيقاف القص مؤقتًا) باستخدام مفتاح ▲ أو ▼، ثم اضغط على مفتاح **OK** (موافق) أو **Enter** (إدخال).
لا أعرف رقم إصدار البرنامج الثابت لجهاز P-touch.	يمكن تأكيد رقم الإصدار ومعلومات أخرى للبرامج الثابتة باستخدام الإجراء التالي. اضغط على المفتاح **Menu** (القائمة)، وحدد "Version Info." (معلومات الإصدار) باستخدام المفتاح ▲ أو ▼ ثم اضغط على المفتاح **OK** (موافق) أو **إدخال**.
لا يمكن قراءة الرموز الشريطية المطبوعة.	• قم بطباعة الملصقات التي يتم فيها محاذاة الرموز الشريطية مع رأس الطباعة كما هو موضح أدناه. 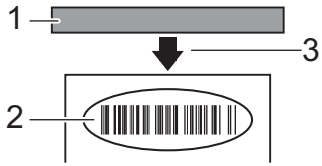 1 رأس الطباعة 2 الرمز الشريطي 3 اتجاه الطباعة • جرب ماسحًا ضوئيًا آخر. • نوصي بطباعة الرموز الشريطية مع تحديد [قياسي] من خيارات [الجودة]. **بالنسبة لأنظمة التشغيل Windows 8.1 / Windows Server 2012:** لعرض خيارات **الجودة**، افتح خصائص الطابعة عن طريق النقر فوق **لوحة التحكم** - في شاشة **التطبيقات > الأجهزة والصوت > الأجهزة والطابعات**، ومن ثم النقر بزر الماوس الأيمن فوق الطابعة التي تريد إعدادها ثم النقر فوق **تفضيلات الطباعة**. **لنظام التشغيل Windows 7:** لعرض خيارات **الجودة**، افتح خصائص الطابعة بالنقر فوق زر **بدء > الأجهزة والطابعات**، ومن ثم النقر بزر الماوس الأيمن فوق الطابعة التي تريدها ثم انقر فوق **تفيلاضت الطباعة**.
أريد التأكد مما إذا كنت أستخدم أحدث إصدار من البرنامج أم لا.	قم بتنزيل P-touch Update Software من موقع الدعم Brother (support.brother.com) المتوفر لتأكيد ما إذا كنت تستخدم أحدث إصدار من البرامج. راجع دليل الإعداد السريع للاطلاع على تفاصيل حول P-touch Update Software.

رسائل الخطأ

عند ظهور رسالة خطأ على الشاشة، الرجاء اتباع التوجيهات الواردة أدناه.

الرسالة	السبب/العلاج
Wrong Type Of Adapter Connected! (تم توصيل نوع خاطئ من المحول!)	تم توصيل محول تيار متردد غير متوافق مع الجهاز. استخدم محول التيار المتردد المناسب.
Low Battery! (البطارية منخفضة!)	البطاريات المركبة أصبحت ضعيفة.
Replace Battery! (استبدل البطارية!)	البطاريات المركبة توشك على النفاد.
Recharge Li-ion Battery! (أعد شحن بطارية الليثيوم أيون!)	البطارية منخفضة. الرجاء شحن بطارية الليثيوم أيون.
Li-ion is damaged Use other power source! (بطارية الليثيوم أيون تالفة، استخدم مصدر طاقة آخر!)	بطارية الليثيوم أيون تالفة. الرجاء استخدام محول التيار المتردد، بطاريات قلوية من النوع AA (LR6) أو بطاريات Ni-MH قابلة لإعادة الشحن من النوع AA (HR6).
Unit Cooling Wait XX min. before restart! (يتم تبريد الوحدة انتظر XX دقيقة/دقائق قبل إعادة التشغيل!)	خطأ ارتفاع درجة الحرارة. انتظر الوقت المبين في الرسالة، وحاول مرة أخرى.
Cutter Error! (خطأ في القاطعة!)	تم إغلاق قاطعة الشريط عند محاولتك طباعة أو تلقيم الشريط. أوقف تشغيل جهاز P-touch ثم شغِّله مرة أخرى قبل الاستمرار. عند التواء الشريط في القاطعة، قم بإخراج الشريط.
Insert Tape Cassette! (أدخل الشريط!)	لم يوجد شريط مركب عند محاولتك طباعة أو معاينة الملصق أو تلقيم الشريط. قم بتركيب شريط قبل الاستمرار.
Text Full! (النص ممتلئ!)	تم إدخال الحد الأقصى من عدد الأحرف بالفعل. قم بتعديل النص واستخدم أحرف أقل.
No Text! (بدون نص!)	لم يتم إدخال النص أو الرموز أو بيانات الرمز الشريطي عند محاولتك طباعة الملصق أو معاينته. أدخل البيانات قبل الاستمرار.
Incorrect Value! (قيمة غير صحيحة!)	القيمة المدخلة لإعداد طول الشريط أو النُسخ المتعددة أو وظيفة الترقيم غير صالحة. أدخل قيمة صالحة للإعداد.
Tape Cassette Changed! (تم تغيير الشريط!)	الشريط المحدد للطباعة مختلف عن الشريط المركب في P-touch.
Line Limit! Max 7 Lines (حد الأسطر! الحد الأقصى 7 أسطر)	تم إدخال الحد الأقصى من عدد الأسطر بالفعل. حدد عدد الأسطر ليصبح سبعة أسطر.
Tape Width Limit! Max 5 Lines (حد الأسطر! الحد الأقصى 5 أسطر)	يتم إدراج ما يزيد عن خمسة أسطر نصية عندما تضغط على مفتاح **طباعة** أو **معاينة** أثناء استخدام شريط 18 مم. حدد عدد الأسطر ليصبح خمسة، أو ضع شريطا آخر له عرض أكبر.
Tape Width Limit! Max 3 Lines (حد الأسطر! الحد الأقصى 3 أسطر)	يتم إدراج ما يزيد عن ثلاثة أسطر نصية عندما تضغط على مفتاح **طباعة** أو **معاينة** أثناء استخدام شريط 12 مم. حدد عدد الأسطر ليصبح ثلاثة أسطر، أو ضع شريطا آخر له عرض أكبر.
Tape Width Limit! Max 2 Lines (حد الأسطر! الحد الأقصى سطرين)	يتم إدراج ما يزيد عن اثنين من الأسطر النصية عندما تضغط على مفتاح **طباعة** أو **معاينة** أثناء استخدام شريط 9 مم أو 6 مم. حدد عدد الأسطر ليصبح سطرين، أو ضع شريطا آخر له عرض أكبر.

الرسالة	السبب/العلاج
Tape Width Limit! Max 1 Line (حد عرض الشريط! الحد الأقصى سطر واحد)	يتم إدراج ما يزيد عن سطر واحد عندما تضغط على مفتاح **طباعة** أو **معاينة** أثناء استخدام شريط 3.5 مم. حدد عدد الأسطر ليصبح سطرًا واحدًا، أو ضع شريطا آخر له عرض أكبر.
Block Limit! Max 99 Blocks (حد الكتل! الحد الأقصى 99 كتلة)	تم تجاوز الحد الأقصى لسعة الكتلة. حدد عدد الكتل على 99.
Length Limit! (حد الطول!)	إن طول الملصق الذي ستتم طباعته باستخدام النص الذي تم إدخاله يزيد عن 1 م. قم بتعديل النص، بحيث يصبح طول الملصق أقل من 1 م.
Insert 24mm Tape Cassette! (أدخل شريط 24 مم!)	لم يتم تركيب شريط 24 مم عند تحديد القالب أو تخطيطات الكتلة لتحديد شريط 24 مم. قم بتركيب شريط 24 مم.
Insert 18mm Tape Cassette! (أدخل شريط 18 مم!)	لم يتم تركيب شريط 18 مم عند تحديد القالب أو تخطيطات الكتلة لتحديد شريط 18 مم. قم بتركيب شريط 18 مم.
Insert 12mm Tape Cassette! (أدخل شريط 12 مم!)	لم يتم تركيب شريط 12 مم عند تحديد القالب أو تخطيطات الكتلة لتحديد شريط 12 مم. قم بتركيب شريط 12 مم.
Insert 9mm Tape Cassette! (أدخل شريط 9 مم!)	لم يتم تركيب شريط 9 مم عند تحديد القالب أو تخطيطات الكتلة لتحديد شريط 9 مم. قم بتركيب شريط 9 مم.
Insert 6mm Tape Cassette! (أدخل شريط 6 مم!)	لم يتم تركيب شريط 6 مم عند تحديد القالب أو تخطيطات الكتلة لتحديد شريط 6 مم. قم بتركيب شريط 6 مم.
Insert 3.5mm Tape Cassette! (أدخل شريط 3.5 مم!)	لم يتم تركيب شريط 3.5 مم عند تحديد القالب أو تخطيطات الكتلة لتحديد شريط 3.5 مم. قم بتركيب شريط 3.5 مم.
Insert HS 23.6mm Tube Cassette! (أدخل شريط أنبوب الانكماش الحراري 23.6 مم!)	لم يتم تركيب أنبوب الانكماش الحراري 23.6 مم عند تحديد القالب لأنبوب الانكماش الحراري 23.6 مم. قم بتركيب أنبوب الانكماش الحراري 23.6 مم.
Insert HS 17.7mm Tube Cassette! (أدخل شريط أنبوب الانكماش الحراري 17.7 مم!)	لم يتم تركيب أنبوب الانكماش الحراري 17.7 مم عند تحديد القالب لأنبوب الانكماش الحراري 17.7 مم. قم بتركيب أنبوب الانكماش الحراري 17.7 مم.
Insert HS 11.7mm Tube Cassette! (أدخل شريط أنبوب الانكماش الحراري 11.7 مم!)	لم يتم تركيب أنبوب الانكماش الحراري 11.7 مم عند تحديد القالب لأنبوب الانكماش الحراري 11.7 مم. قم بتركيب أنبوب الانكماش الحراري 11.7 مم.
Insert HS 8.8mm Tube Cassette! (أدخل شريط أنبوب الانكماش الحراري 8.8 مم!)	لم يتم تركيب أنبوب الانكماش الحراري 8.8 مم عند تحديد القالب لأنبوب الانكماش الحراري 8.8 مم. قم بتركيب أنبوب الانكماش الحراري 8.8 مم.
Insert HS 5.8mm Tube Cassette! (أدخل شريط أنبوب الانكماش الحراري 5.8 مم!)	لم يتم تركيب أنبوب الانكماش الحراري 5.8 مم عند تحديد القالب لأنبوب الانكماش الحراري 5.8 مم. قم بتركيب أنبوب الانكماش الحراري 5.8 مم.
Text Too Long! (النص طويل جدًا!)	إن طول الملصق الذي ستتم طباعته باستخدام النص الذي تم إدخاله يزيد عن الطول المحدد في الإعداد. قم بتعديل النص حتى يتم احتواؤه ضمن الطول المحدد أو قم بتغيير إعداد الطول.
Memory Full! (الذاكرة ممتلئة!)	لا توجد ذاكرة داخلية كافية متاحة عند محاولتك حفظ ملف الملصق. قم بحذف أية ملفات غير ضرورية، حتى تحرر جزءًا أكبر من الذاكرة لملف الملصق الجديد.
Check # of Digits Entered! (تحقق من # للأرقام التي تم إدخالها!)	إن عدد الأرقام المدخلة في بيانات الرمز الشريطي لا تطابق عدد الأرقام المحددة في معلمات الرمز الشريطي. أدخل العدد الصحيح للأرقام.
Input A,B,C or D At Start&End! (أدخل A أو B أو C أو D في البداية والنهاية!)	إن بيانات الرمز الشريطي المدخلة ليس بها كود البدء/التوقف المطلوب (A أو B أو C أو D المطلوب عند بداية ونهاية بيانات الرمز الشريطي لبروتوكول CODABAR). أدخل بيانات الرمز الشريطي بشكل صحيح.

الرسالة	السبب/العلاج
Maximum Of 5 Bar Codes Per Label! (5 رموز شريطية كحد أقصى لكل ملصق!)	تم إدراج خمسة رموز شريطية بالفعل في بيانات النص، عند محاولتك إدخال رمز شريطي جديد. يمكنك استخدام ما يصل إلى خمسة رموز شريطية فقط لكل ملصق. يمكنك إدخال ما يصل إلى رمزين شريطيين عند تحديد AA : AA في تخطيط العلامة.
Text Too Large! (النص كبير جدًا!)	حجم النص كبير جدًا. حدد خيارًا آخر للحجم.
System Error XX! (خطأ في النظام XX!)	الرجاء الاتصال بخدمة عملاء Brother.
Select Other Cut Option! (حدد خيار قص آخر!)	إن طول الشريط المحدد باستخدام إعداد طول الشريط أقصر من الطول الإجمالي للهوامش اليسرى واليمنى المطبقة على خيار القص "Large Margin" (هامش كبير). يجب تحديد خيار قص مختلف.
Close Cover! (أغلق الغطاء!)	الغطاء الخلفي مفتوح. أغلق الغطاء عند الطباعة.
Installed tape is not compatible with this machine! (الشريط المركب غير متوافق مع هذا الجهاز!)	تم تركيب شريط غير متوافق مع جهاز P-touch. استخدم شريطًا متوافقًا.
Line Limit! Max 297 Lines per Label (حد الأسطر! الحد الأقصى 297 سطرًا لكل ملصق)	لقد تجاوزت الحد الأقصى. يمكنك إدخال ما يصل إلى 297 سطرًا في الصفحة والكتل بالكامل.
Block Function is not Allowed! (وظيفة الكتلة غير متاحة!)	في هذا الإعداد، لا يمكنك إضافة أو حذف كتل.
Line Limit! Max 2 Lines (حد الأسطر! الحد الأقصى 2 أسطر)	عند استخدام شريط رقيق ذاتي الالتصاق، يمكنك طباعة حتى سطرين.
Line Limit! Max 3 Lines (حد الأسطر! الحد الأقصى 3 أسطر)	إن تخطيط PUNCH-DOWN BLOCK (مجموعة قابسات التوصيل) يسمح لك بطباعة 3 أسطر لكل كتلة.
This Function Requires 9mm or Wider Tape! (هذه الوظيفة تتطلب شريطًا بعرض 9 مم أو أكبر!)	عند طباعة تخطيط PUNCH-DOWN BLOCK (مجموعة قابسات التوصيل)، يجب استخدام كاسيت أشرطة بعرض 9 مم أو عرض أكبر من ذلك.
Sequence Type Must be None When Editing! (يجب أن يكون نمط الترتيب "لا يوجد" عند التحرير!)	لا يمكن تحرير النص عندما تضبط نمط الترتيب في PUNCH-DOWN BLOCK (مجموعة قابسات التوصيل) على الوضع الأفقي أو الوضع الأساسي.
No Database Found! (لم يتم العثور على قاعدة البيانات!)	تم الضغط على مفتاح **قاعدة البيانات** الموجود بجهاز P-touch أثناء عدم وجود ملف قاعدة بيانات محفوظ في P-touch.
No Data! (لا توجد بيانات!)	لقد حاولت فتح ملف قاعدة بيانات لا يحتوي على أي بيانات.
Bar Code Error! (خطأ في الرمز الشريطي!)	تمت محاولة طباعة ملصقات الرمز الشريطي من قاعدة البيانات. سيعرض جهاز P-touch هذه الرسالة إذا كان نطاق قاعدة البيانات المحدد يشمل الأحرف/الأرقام غير المدعومة بواسطة بروتوكول الرمز الشريطي.
Memory Full! Reduce File Size to Proceed (الذاكرة ممتلئة! قلل حجم الملف للمتابعة)	يتجاوز حجم البيانات الإجمالي ذاكرة فلاش المضمنة بعد تحرير سجلات قاعدة البيانات.
Hi-Res Print Not Supported with This Media! (الطباعة بدقة عالية غير مدعومة مع هذه الوسيطة!)	لا يمكن طباعة الملصقات في الوضع عالي الدقة عند تثبيت الوسائط غير المدعومة (شريط ألياف وأنبوب الانكماش الحراري وغيرهما) في P-touch.

ملحق

المواصفات

الوحدة الرئيسية

العنصر	المواصفات
شاشة العرض	
شاشة عرض الأحرف	15 حرفًا في سطرين ومنطقة التوجيه (128 نقطة × 64 نقطة)
تباين الشاشة	5 مستويات (+2، +1، 0، -1، -2)
الطباعة	
طريقة الطباعة	النقل الحراري
رأس الطباعة	128 نقطة / 180 نقطة لكل بوصة الوضع عالي الدقة: الحد الأقصى 180 نقطة لكل بوصة × 360 نقطة لكل بوصة (عند الاتصال بالكمبيوتر) *1
ارتفاع الطباعة	18.0 مم كحد أقصى (عند استخدام شريط 24 مم) *2
سرعة الطباعة	محول التيار المتردد: الحد الأقصى 30 مم/ثانية البطاريات: الحد الأقصى 20 مم/ثانية تختلف سرعة الطباعة الفعلية حسب الظروف.
الشريط/شريط الأنبوب *5	الشريط Brother TZe (بعرض 3.5 مم، 6 مم، 9 مم، 12 مم، 18 مم، 24 مم) شريط أنبوب الانكماش الحراري Brother HSe (بعرض 5.8 مم، 8.8 مم، 11.7 مم، 17.7 مم، 23.6 مم)
عدد الأسطر	شريط 24 مم: 1-7 أسطر؛ شريط 18 مم: 1-5 أسطر؛ شريط 12 مم: 1-3 أسطر؛ شريط 9 مم: 1-2 أسطر؛ شريط 6 مم: 1-2 أسطر؛ شريط 3.5 مم: سطر واحد
الذاكرة (الملفات المحلية)	
حجم مخزن الذاكرة المؤقت	الحد الأقصى 18,297 حرفًا
تخزين الملفات	الحد الأقصى 99 ملفًا
الذاكرة (المنقولة)	
تخزين الملفات	الحد الأقصى 99 للقوالب وقواعد البيانات والصور لكل منهم (إجمالي 6 ميجا بايت)
مصدر الطاقة	
مصدر الطاقة	ست بطاريات قلوية من النوع "AA" (LR6) *3، ست بطاريات قابلة لإعادة الشحن Ni-MH من النوع "AA" (HR6) *3، *4، بطارية الليثيوم أيون (BA-E001)، محول تيار متردد (AD-E001).
إيقاف التشغيل التلقائي	ست بطاريات قلوية من النوع "AA" (LR6)/ست بطاريات قابلة لإعادة الشحن Ni-MH من النوع "AA" (HR6): 20 دقيقة بطارية الليثيوم أيون (BA-E001): 30 دقيقة محول التيار المتردد (AD-E001): 60 دقيقة (استخدم المفتاح **Menu** (القائمة) لتغيير إعداد "إيقاف التشغيل التلقائي" لبطارية الليثيوم أيون أو محول التيار المتردد.)
الواجهة	
USB	إصدار 2.0 (أقصى سرعة) (mini-B، جهاز طرفي)
شبكة الاتصال المحلية (LAN) اللاسلكية	IEEE 802.11b/g/n (وضع البنية الأساسية/وضع Ad-hoc) *6

العنصر	المواصفات
الحجم	
الأبعاد	125.8 مم (عرض) × 249.9 مم (عمق) × 94.1 مم (ارتفاع) تقريبًا
الوزن	1,048 جم (بدون الأشرطة والبطاريات) تقريبًا
أخرى	
درجة حرارة التشغيل/الرطوبة	10 إلى 35 درجة مئوية/الرطوبة 20 إلى 80% (بدون تكثيف) الحد الأقصى لدرجة حرارة البصيلة الرطبة: 27 درجة مئوية

*1 لا يمكن استخدام وضع الدقة العالية مع الشريط القماشي وأنبوب الانكماش الحراري.
*2 قد يكون الحجم الفعلي للحرف أصغر من أقصى ارتفاع للطباعة.
*3 غير مضمن.
*4 تفضل بزيارتنا على support.brother.com للحصول على أحدث المعلومات حول البطاريات الموصى بها.
*5 قد تختلف المستلزمات/اللوازم المتاحة وفقًا للدولة أو المنطقة المعنية.
*6 قد لا تدعم جميع أجهزة الكمبيوتر والأجهزة المحمولة وأنظمة التشغيل وضع Ad-hoc (الوضع المخصص).

البروتوكولات المدعومة وميزات الأمان

الواجهة	لاسلكية	IEEE 802.11b/g/n (وضع البنية الأساسية) IEEE 802.11b (وضع Ad-hoc)
الشبكة (عامة)	البروتوكول (IPv4)	APIPA، DHCP، BOOTP، RARP، ARP (IP تلقائي)، mDNS WINS، دقة الاسم NetBIOS، محلل LPR/LPD، DNS، Custom Raw Port/Port9100، الخادم FTP، عميل وخادم TFTP، مستجيب SNMPv1/v2c، ICMP LLMNR
	البروتوكول (IPv6)	RA، NDP، محلل mDNS Custom Raw، LPR/LPD، DNS، Port/Port9100، الخادم SNMPv1، FTP، عميل وخادم TFTP، مستجيب SNMPv1/v2c، ICMP LLMNR
الشبكة (الأمان)	لاسلكية	SSID (32 حرفًا)، 64 WEP/128 بت، WPA2-PSK (AES)، EAP-TTLS، EAP-TLS، PEAP، EAP-FAST، LEAP

الرموز

الفئة	الرموز
Punctuation (علامات الترقيم)	. , ? ! " ' : ; – _ \ / & ¿ ¡ ~ • * @ # % ¦	^ ‰ ‡ †
Datacom (اتصالات البيانات)	
Audio/Visual (السمعيات/ البصريات)	
Electrical (الكهرباء)	
Arrows (الأسهم)	
Safety (السلامة)	
Prohibited (محظور)	
Brackets (الأقواس)	( ) [ ] < > « » { }
Mathematics (الرياضيات)	+ − × ÷ ± = ≧ ≦ ≠ ≧ ≦ > < ∴ ∵ ¼ ½ ¾ ⅓ ⅔ ⅕ ⅖ ⅗ ⅘ ⅙ ⅚ ⅛ ⅜ ⅝ ⅞
Greek (يوناني)	α β γ δ φ λ μ Ω ∑
Super/ Subscript (منخفض/مرتفع)	° ® © ™ 0 1 2 3 4 5 6 7 8 9 0 1 2 3 4 5 6 7 8 9
Bullets (نقاط)	✓ ☑ ● ○ ■ □ ☒ □ ✗ ★ ☆ ♠ ♥ ♡ ♦ ♢ ♣ ♧
Currency (العملة)	$ ¢ € £ ¥ ₺
Misc. (متنوع)	

قد تبدو الرموز الموضحة في الجدول أعلاه مختلفة قليلاً على شاشة LCD بجهاز P-touch وعند طباعتها.

الأحرف المعلَّمة

الحرف	الأحرف المعلَّمة	الحرف	الأحرف المعلَّمة
a	á à â ä æ ã ą å ā ă	n	ñ ň ń ņ
A	Á À Â Ä Æ Ã Ą Å Ā Ă	N	Ñ Ň Ń Ņ
c	ç č ć	o	ó ò ô ø ö õ œ ő
C	Ç Č Ć	O	Ó Ò Ô Ø Ö Õ Œ Ő
d	ď ð đ	r	ř ŕ ŗ
D	Ď Đ	R	Ř Ŕ Ŗ
e	é è ê ë ę ě ė ē	s	š ś ş ș ß
E	É È Ê Ë Ę Ě Ė Ē	S	Š Ś Ş Ș ẞ
g	ǵ ğ	t	ť ţ þ
G	Ǵ Ğ	T	Ť Ţ Þ
i	í ì î ï ¡ ī ı	u	ú ù û ü ů ů ū ű
I	Í Ì Î Ï ¡ Ī ¡	U	Ú Ù Û Ü Ů Ů Ū Ű
k	ķ	y	ý ÿ
K	Ķ	Y	Ý Ÿ
l	ł í ı ľ	z	ž ź ż
L	Ł Ĺ Ļ Ľ	Z	Ž Ź Ż

سمات الحرف

السمة	القيمة	النتيجة	القيمة	النتيجة
Font (الخط)	**LGO (حرف قوطي)**	ABCabc	CAL (كالجاري)	ABCabc
	HEL (هلسنكي)	ABCabc	BEL (بلجيكا)	ABCabc
	BRU (بروكسل)	ABCabc	ATL (أتلانتا)	ABCabc
	US	ABCabc	ADM (آدمز)	ABCabc
	LA (لوس أنجلوس)	ABCabc	BRN (بروناي)	ABCabc
	SGO (سان دييجو)	ABCabc	SOF (صوفيا)	ABCabc
	FLO (فلوريدا)	ABCabc	GER (ألمانيا)	ABCabc
Size (الحجم)	**Auto (تلقائي)**	عندما يتم اختيار Auto (تلقائي)، يتم ضبط النص تلقائيًا حتى تتم طباعته بأكبر حجم متوفر لكل عرض شريط.	24 pt (24 نقطة)	ABCabc
	48 pt (48 نقطة)	ABCabc	12 pt (12 نقطة)	ABCabc
	42 pt (42 نقطة)	ABCabc	9 pt (9 نقطة)	ABCabc ggjjyy
	36 pt (36 نقطة)	ABCabc	6 pt (6 نقطة)	ABCabc ggjjyy
	24 pt (24 نقطة)	ABCabc		
Width (العرض)	x2	ABCabc	x2/3	ABCabc
	x3/2	ABCabc	x1/2	ABCabc
	x1	ABCabc		

السمة	القيمة	النتيجة	القيمة	النتيجة
Style (النمط)	**Normal (عادي)**	ABCabc	ITA (مائل)	*ABCabc*
	BLD (عريض)	**ABCabc**	I+BLD (مائل وعريض)	***ABCabc***
	OUT (تفصيلي)	ABCabc	I+OUT (مائل وتفصيلي)	*ABCabc*
	SHD (مظلل)	ABCabc	I+SHD (مائل ومظلل)	*ABCabc*
	SLD (مجسم)	ABCabc	I+SLD (مائل ومجسم)	*ABCabc*
Line (سطر)	**Off (إيقاف التشغيل)**	ABCabc	UND (تسطير)	ABCabc
	STR (يتوسطه خط)	~~ABCabc~~		
Align (محاذاة)	Left (يسار)	ABCabc	Right (يمين)	ABCabc
	Center (توسيط)	ABCabc	Just (ضبط)	A B C a b c

- يعتمد حجم الخط الفعلي المطبوع على عرض الشريط وعدد الأحرف وعدد الأسطر المدخلة. بمجرد وصول الحروف إلى أقل حجم، ستتم إعادة الخط المحدد بطريقة افتراضية إلى خط مخصص يعتمد على نمط هلسنكي. مما يسمح بطباعة الملصقات باستخدام أصغر نص ممكن على الملصقات الضيقة أو الملصقات ذات الأسطر المتعددة.
- تتم طباعة كافة النصوص 6 نقاط بنمط هلسنكي باستثناء الإعداد الافتراضي.

الإطارات

السمة	القيمة	النتيجة	القيمة	النتيجة
Frame (إطار)	**Off (إيقاف التشغيل)**	ABCabc	4	ABCabc
	1	ABCabc	5	ABCabc
	2	ABCabc	6	ABCabc
	3	ABCabc	7	ABC abc ABC ABC abc ABC ABC abc ABC

الرموز الشريطية

جدول إعدادات الرموز الشريطية

السمة	القيمة
Protocol (البروتوكول)	**CODE39**, CODE128, EAN-8, EAN-13, GS1-128 (UCC/EAN-128), UPC-A, UPC-E, I-2/5 (ITF), CODABAR
Width (العرض)	Small (صغير)
	Large (كبير)
#Under (تحت رقم) (الأحرف المطبوعة أسفل الرمز الشريطي)	**On (تشغيل)**
	Off (إيقاف التشغيل)
C.Digit (تحقق من الرقم)	**Off (إيقاف التشغيل)**
	On (تشغيل) (متوفر فقط لبروتوكولات CODE39 و I-2/5 وCODABAR)

قائمة الأحرف الخاصة

CODE39

الحرف الخاص
-
.
(SPACE) (مسافة)
$
/
+
%

CODABAR

الحرف الخاص
-
$
:
/
.
+

CODE128, GS1-128 (UCC/EAN-128)

الحرف الخاص	الحرف الخاص	الحرف الخاص
(SPACE) (مسافة)	\	DC3
!	]	DC4
"	^	NAK
#	_	SYN
$	NUL	ETB
%	`	CAN
&	SOH	EM
'	STX	SUB
(	ETX	ESC
)	EOT	{
*	ENQ	FS
+	ACK	|
,	BEL	GS
-	BS	}
.	HT	RS
/	LF	~
:	VT	US
;	FF	DEL
<	CR	FNC3
=	SO	FNC2
>	SI	FNC4
?	DLE	FNC1
@	DC1	
[	DC2	

ملاحظات حول استخدام P-touch Transfer Manager (لنظام Windows)

بما أن بعض وظائف P-touch Editor غير متاحة مع P-touch، تجب مراعاة النقاط التالية عند استخدام P-touch Editor لإنشاء القوالب.
ويمكنك التحقق من معاينة القالب المطبوع قبل نقل القالب الذي تم إنشاؤه إلى P-touch. راجع "نقل قالب الملصق إلى P-touch Transfer Manager" في صفحة 27 للاطلاع على التفاصيل.

ملاحظات حول إنشاء القوالب

- يتم تحميل P-touch مزودًا بعدد 14 خطًا. ستتم طباعة بعض النصوص في القالب الذي يتم نقله إلى P-touch باستخدام الخطوط وأحجام الأحرف المماثلة التي يتم تحميلها في P-touch. ونتيجة لذلك، قد يختلف الملصق المطبوع عن صورة القالب الذي تم إنشاؤه في P-touch Editor.
- وفقًا لإعداد الكائن النصي، قد يقل حجم الحرف تلقائيًا أو قد لا يتم طباعة بعض النصوص. في حالة حدوث ذلك، قم بتغيير إعداد الكائن النصي.
- على الرغم من إمكانية تطبيق أنماط الأحرف على الأحرف الفردية باستخدام P-touch Editor، لا يمكن تطبيق الأنماط إلا على الكتلة النصية باستخدام P-touch. بالإضافة إلى ذلك، لا تتوفر بعض أنماط الأحرف على P-touch.
- لا يمكن نقل حقل الترقيم المحدد مع P-touch Editor.
- لا تتوافق الخلفيات المحددة بواسطة P-touch Editor مع P-touch.
- لن تتم طباعة كائنات التاريخ والوقت باستخدام الإعداد "عند الطباعة" على P-touch Editor.
- لا يمكن نقل تخطيط P-touch Editor الذي يستخدم وظيفة الطباعة المنقسمة (تكبير الملصق وطباعته على ملصقين أو أكثر).
- تتم قراءة أول سبعة أسطر من النص المكتوب فقط في حقل قاعدة البيانات بواسطة P-touch.
- قد لا تتم طباعة الحقول التي تتجاوز منطقة الطباعة بالكامل.

ملاحظات حول نقل القوالب

- قد يختلف الملصق المطبوع عن الصورة التي تظهر في منطقة معاينة P-touch Transfer Manager.
- إذا تم نقل الرمز الشريطي الذي لم يتم تحميله على P-touch إلى P-touch، فسيتم تحويل الرمز الشريطي إلى صورة إذا كان رمزًا شريطيًا ثنائي الأبعاد. لا يمكن تحرير الصورة الخاصة بالرمز الشريطي الذي تم تحويله. إذا كان الرمز الشريطي ذا بُعد واحد يحتوي على بروتوكول رمز شريطي لا يتوافق مع P-touch، فسيحدث خطأ وسيتعذر نقل القالب.
- يتم تحويل كل الكائنات المنقولة التي لا يمكن تحريرها بواسطة P-touch إلى صور.
- سيتم تحويل الكائنات المجمعة إلى صورة نقطية واحدة، حيث لا يمكن تحرير البيانات باستخدام لوحة مفاتيح P-touch.

ملاحظات حول نقل البيانات باستثناء القوالب

- إذا تم تغيير عدد أو ترتيب الحقول في قاعدة بيانات ونقل قاعدة البيانات (ملف csv.*) فقط لتحديثها، فقد لا ترتبط قاعدة البيانات مع القالب. بالإضافة إلى ذلك، يجب التعرف على السطر الأول للبيانات في الملف المنقول بواسطة P-touch على أنها "أسماء الحقول".
- سيتم تحديد حجم الشعارات والرموز والرسومات التي تم تنزيلها في P-touch تلقائيًا (إلى 8 أحجام) مثل الخط الموجود أو أي رمز موجود في المكتبة.

brother