

RJ-3050 Käyttöopas Suomi

Kiitos Brother RJ-3050 -mobiilitulostimen ostamisesta. Lue mukana toimitettu Käyttöopas ja Tuotteen turvaohjeet ennen tulostimen käyttämistä. Yksityiskohtaiset käyttöohjeet ovat Online-käyttöoppaassa (Brother Solutions Centerissä osoitteessa <http://support.brother.com/>). Suosittelemme, että säilytät näitä asiakirjoja paikassa, josta saat ne nopeasti käsiisi tarvittaessa. Jos haluat ladata uusimmat oppaat, käy Brother Solutions Centerissä (<http://support.brother.com/>), jossa voit myös ladata tulostimesi uusimmat ohjaimet ja apuohjelmat, lukea usein kysytyjä kysymyksiä ja vianmääritysvihjeitä tai saada lisätietoja erityisistä tulostusratkaisuista.

Painettu Kiinassa
LBD546001



RJ-3050-tulostimen purkaminen pakkauksesta

Tarkista ennen tulostimen käyttämistä, että pakkaus sisältää seuraavat kohteet.

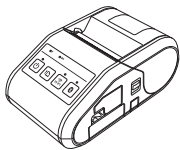

Tulostin

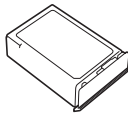

Litiumioniakku

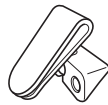

Vyökiinnike

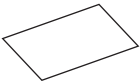

Käyttöopas



Tuotteen turvaohjeet



Ristikantaruuvi
(Phillips)

Yleiskuvaus

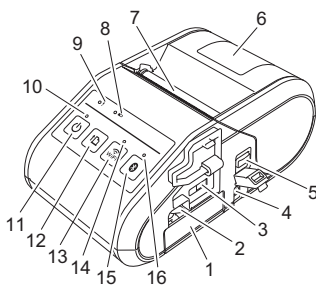

- | | |
|-----------------------------------------------------------------|------------------------------------------------------------------------------------------------------------------------------------|
| 1 Paristolokero | 12 : syöttöpainike (paperin syöttäminen tai tulostinasetusten tulostaminen) |
| 2 Paristolokeron salpa | 13 WiFi-painike |
| 3 Mini-USB-portti | 14 Wi-Fi-merkkivalo |
| 4 Tasavirtavastake | 15 Bluetooth-painike (tietoliikenteeseen Bluetoothilla varustetun tietokoneen/sovittimen tai verkon tukiaseman/reitittimen kanssa) |
| 5 Kannen avaamisvipu | 16 Bluetooth-merkkivalo |
| 6 RD-rullalokeron kansi | |
| 7 Paperin ulostulorako | |
| 8 Akun merkkivalo | |
| 9 Tilamerkkivalo | |
| 10 Virtamerkkivalo | |
| 11 : virtapainike (tulostimen virran kytkeminen/katkaiseminen) | |

Litiumioniakun käyttäminen

Litiumioniakun asentaminen

1. Varmista, että paristolokeron salpa on nostettu ylös, ja aseta akku sitten paristolokeroon niin, että paristolokeron kansi on kiinnitetty akkuun. Varmista, että akun napapää osoittaa aina sisäänpäin.

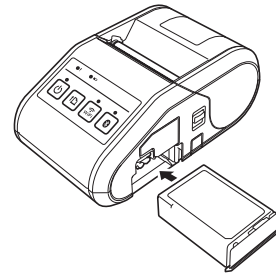

2. Kun akku on asetettuna ja samalla kun työntät akkua kevyesti aukkoon, laske paristolokeron salpaa, kunnes se napsahtaa lukiten akun paikalleen.

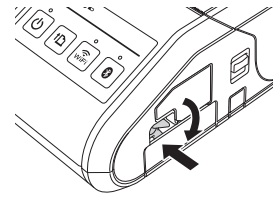

Litiumioniakun poistaminen

Työnnä akkua kevyesti ja avaa akun lukitus nostamalla samalla paristolokeron salpaa. Poista akku sitten.

Tulostimen virran kytkeminen ja katkaiseminen

Kytkeminen: Paina virtapainiketta ja pidä sitä painettuna, kunnes virtamerkkivalo palaa vihreänä.

Katkaiseminen: Paina virtapainiketta ja pidä sitä painettuna, kunnes tilamerkkivalo palaa punaisena.

VINKKI

ÄLÄ irrota akkua tai katkaise virtaa tulostimesta, ennen kuin tilamerkkivalo sammuu.

Litiumioniakun lataaminen

1. Varmista, että litiumioniakku on asennettuna tulostimeen.
2. Liitä tulostin vaihtovirtapistorasiaan verkkolaitteen ja virtajohton avulla (katso *Liittäminen vaihtovirtapistorasiaan (lisävaruste)*) tai liitä tulostin autosovittimen avulla tasavirtapistorasiaan (katso *Liittäminen tasavirtapistorasiaan (lisävaruste)*).
3. Akkumerkkivalo on oranssi, kun akkua ladataan. Kun litiumioniakku on ladattu täyteen, akkumerkkivalo sammuu. Irrota verkkolaite tai autosovitin tasavirtavastakkeesta. Lisätietoja on Online-käyttöoppaassa.

Liittäminen vaihtovirtapistorasiaan (lisävaruste)

Liitä tulostin lähellä olevaan vaihtovirtapistorasiaan, jotta akku ladataan.

1. Liitä verkkolaite tulostimeen.
2. Liitä virtajohto verkkolaitteeseen.
3. Liitä virtajohto lähellä olevaan pistorasiaan (vaihtovirta 100–240 V, 50–60 Hz).

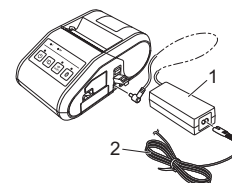

- 1 Verkkolaite
- 2 Virtajohto

Liittäminen tasavirtapistorasiaan (lisävaruste)

Liitä tulostin ajoneuvosi 12 V:n tasavirtapistorasiaan (esimerkiksi tupakansytyttimeen), jotta akku ladataan.

1. Liitä autosovitin ajoneuvon 12 V:n tasavirtapistorasiaan.
2. Liitä autosovitin tulostimeen.

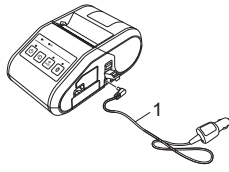

1 Autosovitin

VINKKI

Lataamiseen voidaan käyttää myös akkulaturia (lisävaruste) ja kelkkaa (lisävaruste).

Kuittien tulostaminen

1. Asenna verkkosivulta ladattu tulostinohjain ja ohjelmisto. (Katso *Ohjainten asentaminen* -osa.)
2. Varmista, että tulostin saa virtaa ladatusta akusta.
3. Aseta RD-rulla.
4. Kytke virta tulostimeen painamalla virtapainiketta  ja pitämällä sitä painettuna. Virtamerkkivalon pitäisi olla vihreä.
5. Yhdistä tulostin tietokoneeseen tai kämmenlaitteeseen joko USB-kaapelilla tai Bluetooth- tai Wi-Fi-yhteydellä.
6. Tulosta kuitteja.

Lisätietoja on Online-käyttöoppaassa.

RD-rullan asettaminen

1. Avaa RD-rullalokeron kansi työntämällä kannen avaamisvipua ja pitämällä siitä kiinni.

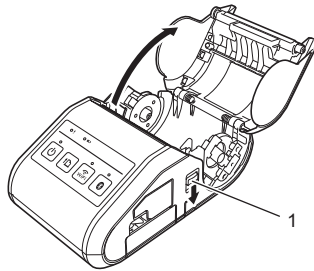

1 Kannen avaamisvipu

2. Avaa rullan ohjaimet nostamalla rullan ohjaimen säätövipu (1) ja vetämällä rullan ohjainta ulospäin. Aseta RD-rulla RD-rullalokeroon niin, että paperi lähtee rullan alaosasta kuvan mukaisesti.

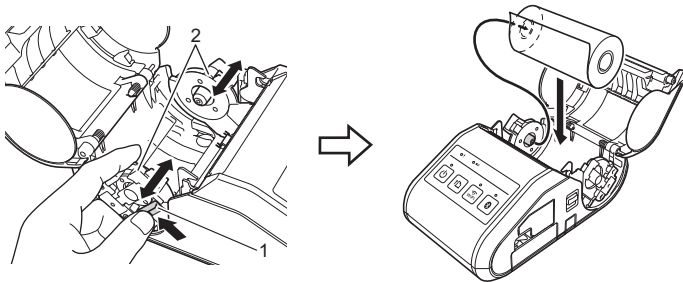

1 Rullan ohjaimen säätövipu
2 Rullan ohjain

3. Nosta rullan ohjaimen säätövipua (1) ja työnnä samalla molempia rullan ohjaimia (2) sisään, jotta ne ovat rullan leveyden mukaisesti. Varmista, että RD-rulla on sijoitettu suoraan RD-rullalokeroon.

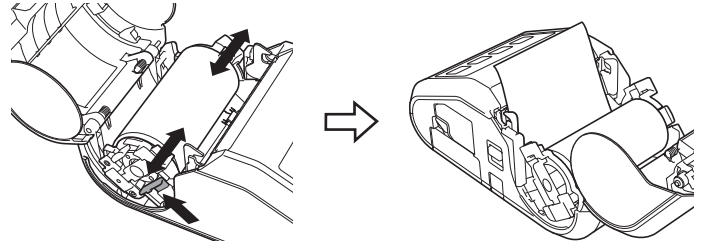

4. Sulje RD-rullalokero painamalla kannen keskikohtaa alas, kunnes se kiinnittyy.

RD-rullan poistaminen

1. Työnnä kannen avaamisvipua ja avaa sitten RD-rullalokeron kansi.

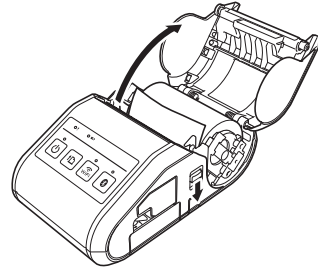

2. Kun työnnät rullan vapautusvipua, kallista rullan ohjainta hieman ja poista rulla sitten. Rulla voidaan poistaa muuttamatta rullan ohjainten sijaintia. Älä kallista rullan ohjainta liikaa väkisin. Muussa tapauksessa rullan ohjain voi rikkoutua.

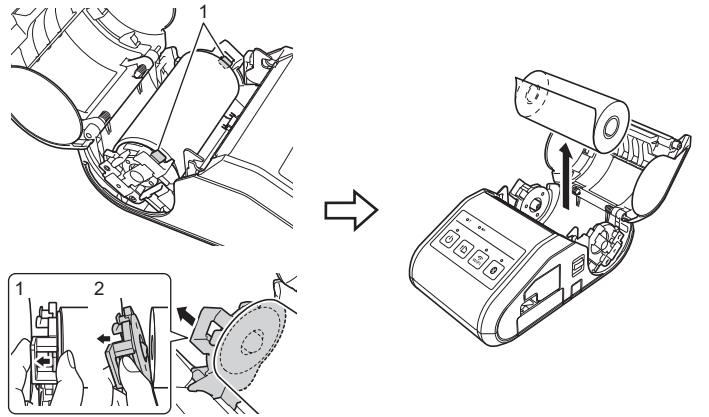

1 Rullan vapautusvipu

Vyökiinnikkeen kiinnittäminen

Kun käytät tulostinta toimiston ulkopuolella, voit kiinnittää tulostimen mukana toimitetun vyökiinnikkeen tulostimeen ja vyöhösi.

1. Kiinnitä ristikantaruuvit (Phillips) tulostimen takaosaan kuvan mukaisesti.

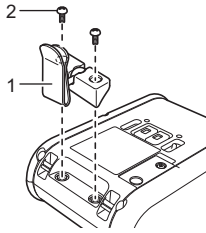

- 1 Vyökiinnike
- 2 Ristikantaruuvi (Phillips)

2. Kiinnitä kiinnike vyöhösi.

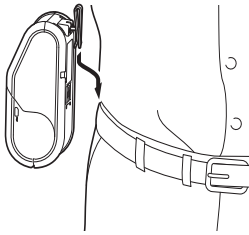

TÄRKEÄÄ

- Varmista, että vyökiinnike on kiinnitetty tulostimeen tiukasti. Jos vyökiinnike ei ole tiukasti kiinnitetty ja tulostin putoaa, voi aiheutua henkilövahinko.
- Varmista, että vyökiinnike on kiinnitetty vyöhön tiukasti. Jos vyökiinnike ei ole tiukasti kiinnitetty ja tulostin putoaa, voi aiheutua henkilövahinko.

Ohjainten asentaminen

Asenna tulostinohjain ja P-touch Editor -ohjelmisto ennen tulostimen käyttämistä.

1. Käy sivustossamme (<http://www.brother.com/inst/>) ja lataa ohjelmiston ja ohjeiden asennusohjelma.
2. Jatka asennusta kaksoisnapsauttamalla ladattua .exe-tiedostoa ja noudattamalla näyttöön tulevia ohjeita. Valitse tarvittava ohjelmisto valintaikkunassa, jossa valitaan asennettavat kohteet.

Langattomat verkkoyhteydet

Bluetooth-yhteys

TÄRKEÄÄ

Jotta tulostimesi ja Bluetoothia tukeva tietokoneesi tai sovitteesi voivat vaihtaa tietoja toistensa kanssa, sinun on ensin muodostettava tulostimesta ja tietokoneesta tai kämmenlaitteesta laitepari Bluetooth-hallintaohjelmiston avulla.

1. Kytke tulostimeen virta painamalla virtapainiketta ja pitämällä sitä painettuna. Paina sitten Bluetooth-painiketta.
2. Etsi tulostin Bluetooth-hallintaohjelmiston avulla. Bluetooth-yhteys on nyt käytettävissä.

Wi-Fi-yhteys

TÄRKEÄÄ

Jotta tulostin ja verkon tukiasemasi tai reitittimesi pystyvät vaihtamaan tietoja toistensa kanssa, sinun on ensin asennettava tulostinohjain ja Tulostinasetustyökalu.

Kytke tulostimeen virta painamalla virtapainiketta ja pitämällä sitä painettuna. Paina sitten WiFi-painiketta. Wi-Fi-yhteys on nyt käytettävissä.

Lisätietoja on Online-käyttöoppaassa.





Merkkivalot

- = Merkkivalo palaa
- = Merkkivalo vilkkuu
- = Merkkivalo vilkkuu 1 tai 2 kertaa kunkin värisenä ja sammuu sitten
- = Merkkivalo palaa tai vilkkuu minkä tahansa värisenä tai millä tavalla tahansa
- (ei pala) = Merkkivalo ei pala

V = vihreä
O = oranssi
P = punainen
S = sininen

Esimerkki: V- = merkkivalo vilkkuu vihreänä

VIRTA	TILA	WiFi (Wi-Fi)	Bluetooth	Kuvaus
V	<input type="checkbox"/>	<input type="checkbox"/>	<input type="checkbox"/>	Virta on kytkettyä
<input type="checkbox"/>	O	<input type="checkbox"/>	<input type="checkbox"/>	Rullalokeron kansi on auki
V-	<input type="checkbox"/>	<input type="checkbox"/>	<input type="checkbox"/>	Vastaanottaa tietoja Siirtää tietoja
V	P-	<input type="checkbox"/>	<input type="checkbox"/>	Virhe Tulostusvirhe Syöttövirhe Kansi auki -virhe Tietoliikennevirhe Kuvankäsittelyvirhe Tietokannan hakuvirhe Ei mallia -virhe Tukiaseman hakuvirhe yhteysvirhe Suojausvirhe
P-	P-	(ei pala)	(ei pala)	Virhe Akkuvirhe Massamuistivirhe
P-	P-	S-	S-	Järjestelmävirhe
<input type="checkbox"/>	<input type="checkbox"/>	S- (kerran kolmen sekunnin välein)	<input type="checkbox"/>	Langaton yhteys käytössä, yhteyttä ei muodostettu
<input type="checkbox"/>	<input type="checkbox"/>	S	<input type="checkbox"/>	Langaton yhteys käytössä, yhteys muodostettu
<input type="checkbox"/>	<input type="checkbox"/>	S- (kerran sekunnissa)	<input type="checkbox"/>	Asetetaan parhaillaan WPS:ää
<input type="checkbox"/>	<input type="checkbox"/>	<input type="checkbox"/>	S	Bluetooth käytössä
<input type="checkbox"/>	<input type="checkbox"/>	<input type="checkbox"/>	S- (kerran sekunnissa)	Muodostetaan laiteparia Bluetoothin avulla
O	(ei pala)	S	S	Nollataan parhaillaan
O	(ei pala)	S	S	Alustus on valmis (kun [Tulostustiedot tulostuksen jälkeen] -asetus on [Poista kaikki tulostustiedot])
O-	<input type="checkbox"/>	<input type="checkbox"/>	<input type="checkbox"/>	Jäähtyy parhaillaan
V	V	(ei pala)	(ei pala)	Massamuistitilassa
V	V	(ei pala)	S	Käsitellään tiedostoa massamuistitilassa
V	P	(ei pala)	(ei pala)	Alustetaan

(akku)	Kuvaus
 (kerran sekunnissa)	Akku tarvitsee lataamista
 (kahdesti neljän sekunnin välein)	Akun virta: vähissä
 (kerran neljän sekunnin välein)	Akun virta: puolet jäljellä
 (ei pala)	Ladataan akkua
	Akun virta: täynnä Akun lataaminen on valmis

Tulostimen ylläpito

Tulostimelle voidaan tehdä ylläpitotoimia tarvittaessa. Joissakin käyttöympäristöissä (kuten pölyisissä käyttöympäristöissä) kuitenkin saatetaan edellyttää ylläpitotoimien suorittamista useammin kuin muissa ympäristöissä.

■ Tulostuspään ylläpito

Käytä vanupuikkoa tulostuspään pyyhkimiseen.

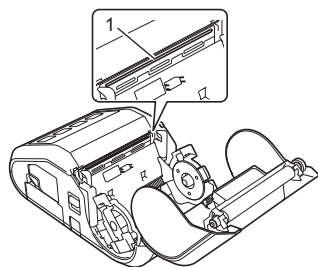

1 Tulostuspää

■ Rullayksikön ylläpito

Poista lika rullayksiköstä teipinpalan tai nukkaamattoman kankaan avulla. Kun olet puhdistanut rullayksikön, varmista, ettei rullayksikköön ole jäänyt nukkaa tai muuta materiaalia.

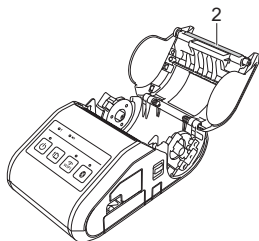

2 Rullayksikkö

■ Paperin ulostulorakon ylläpito

Jos paperin ulostulorako likaantuu, sammuta virta tulostimesta painamalla virtapainiketta  ja pitämällä sitä painettuna. Puhdista sitten paperin ulostulorako kankaalla, joka on kostutettu kevyesti isopropyylialkoholilla.

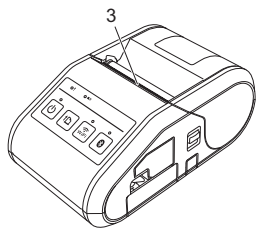

3 Paperin ulostulorako

Tulostimen asetusten tulostaminen

Painamalla syöttöpainiketta  voit tulostaa raportin, joka sisältää seuraavat tulostimen asetukset:

- Ohjelman versio
- Tulostimen käyttöhistoria
- Puuttuvan pisteen testikuvio
- Tulostinasetustiedot
- Siirrettyjen tietojen luettelo
- Verkkoasetustiedot

VINKKI

- Tulostinasetustyökalun avulla voit asettaa etukäteen, mitkä kohteet tulostetaan.
- Solmun nimi näkyy tulostimen asetuksissa. Oletussolmunimi on "BRWxxxxxxxxxx". (Merkkijono "xxxxxxxxxx" perustuu tulostimesi MAC-osoitteeseen/Ethernet-osoitteeseen.)

1. Varmista, että tulostimeen on lisätty rulla 76,2 mm:n kuittipaperia ja että RD-rullalokeron yläkansi on suljettu.
2. Kytke virta tulostimeen.
3. Paina syöttöpainiketta  ja pidä sitä painettuna, kunnes POWER-ilmaisin alkaa vilkkua vihreänä. Asetukset tulostetaan.

VINKKI

- Jos haluat tulostaa tulostimen määrittystiedot, suosittelemme, että käytät 76,2 mm:n kuittipaperia.
- Nämä toimet voidaan tehdä myös Tulostinasetustyökalulla.

Lisätietoja on Online-käyttöoppaassa.

Internet-osoitteet

Brotherin maailmanlaajuinen WWW-sivusto: <http://www.brother.com>
 Brother Developer Center: <http://www.brother.com/product/dev/>
 Usein kysytyt kysymykset, tuotetuki, tekniset kysymykset, ohjainpäivitykset ja apuohjelmat: <http://support.brother.com/>