

RJ-3150 Brukermanual Norsk

Takk for kjøpet av Brother RJ-3150 mobil skriver. Les den medfølgende Brukermanualen og Produktsikkerhetsguiden før du bruker skriveren. Hvis du vil ha detaljerte driftsinstruksjoner, se Online brukerveiledning på Brother Solutions Center på <http://support.brother.com/>. Vi anbefaler at du oppbevarer disse dokumentene på et trygt sted for fremtidige referanseformål. Hvis du vil laste ned de siste håndbøkene, kan du besøke Brother Solutions Center på <http://support.brother.com/>, hvor du også kan laste ned de siste driverne og verktøyene for skriveren, lese vanlige spørsmål ("FAQ") og feilrettingstips eller lære om spesielle utskriftsløsninger.

Trykt i Kina
LBD545001



Pakke ut RJ-3150

Kontroller at pakken inneholder følgende før du tar i bruk skriveren.



Skriver

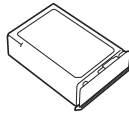

Oppladbart li-ion-batteri

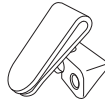

Belteklips

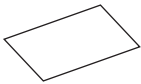

Brukermanual



Produktsikkerhetsguide



Klokkebatteri



Stjernetrekker

Generell beskrivelse

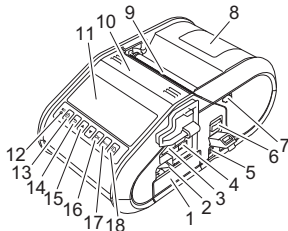

- | | |
|--------------------------------------|---|
| 1 Batterirom | 11 LCD-skjerm |
| 2 Batterilås | 12 BATT (Batteri)-indikator |
| 3 USB-vertsport | 13 ⏻ (Strøm)-knapp
(For å slå skriveren av/på) |
| 4 Mini-USB-port | 14 AVBRYT-knapp |
| 5 Vekselstrøm/likestrøm-kontakt (DC) | 15 Markørknapp (OPP/NED) |
| 6 Hendel for åpning av deksel | 16 OK-knapp |
| 7 Lås for skreller | 17 Menu (Meny)-knapp |
| 8 Deksel for RD-rull | 18 ⏴ (Fremmating)-knapp
(For å mate papiret eller skrive ut skriverinnstillingene) |
| 9 Papirutmatning | |
| 10 Etikettskreller | |

Bruke det oppladbare li-ion-batteriet

Installere det oppladbare li-ion-batteriet

1. Kontroller at batterilåsen er løftet opp, og sett inn batteriet i batterirommet med batteridekselet festet til batteriet. Kontroller at terminalenden av batteriet vender innover.

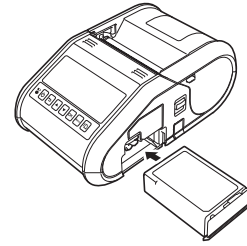

2. Med batteriet på plass og mens du skyver batteriet forsiktig inn i åpningen, senker du batterilåsen inntil den klikker og låser batteriet på plass.

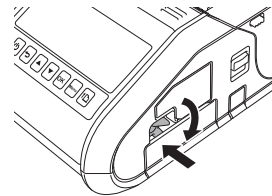

Fjerne det oppladbare li-ion-batteriet

Skyv batteriet forsiktig, og løft batterisporet for å låse opp batteriet før du fjerner det.

Slå skriveren av eller på

På: Trykk på og hold ⏻ (Strøm)-knappen inntil LCD-skjermen slås på.

Av: Trykk på og hold ⏻ (Strøm)-knappen inntil meldingen "System av" vises i LCD-displayet.

MERK

IKKE fjern batteriet eller slå av strømmen for å slå av skriveren før LCD-displayet slås av.

Lade li-ion-batteriet

1. Sørg for at det oppladbare li-ion-batteriet er installert i skriveren.
2. Bruk nettstrømadapteren og nettstrømledningen til å koble skriveren til nettstrømkontakten (se *Koble til et vekselstrømsuttak (valgfritt)*), eller bruk biladapteren for å koble skriveren til et likestrømsuttak (se *Koble til et likestrømsuttak (valgfritt)*).
3. Batteriets indikatorlampe lyser oransje når skriveren lader. Når det oppladbare li-ion-batteriet er fulladet, slås batteriets indikatorlampe av. Koble nettadapteren eller biladapteren fra batteriets vekselstrømskontakt.

Se Online brukerveiledning hvis du vil ha detaljer.

Koble til et vekselstrømsuttak (valgfritt)

Koble skriveren til et vekselstrømsuttak for å lade det oppladbare batteriet.

1. Koble nettstrømadapteren til skriveren.
2. Koble strømledningen til nettstrømadapteren.
3. Koble strømledningen til et strømuttak i nærheten (100 til 240 V AC, 50 til 60 Hz).

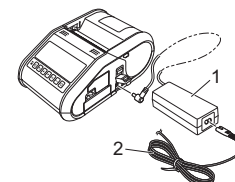

- 1 Nettstrømadapter
- 2 Strømledning

Koble til et likestrømsuttak (valgfrritt)

Koble skriveren til bilens 12 V DC strømuttak (sigarettenner, osv.) for å lade det oppladbare batteriet.

1. Koble biladapteren til kjøretøyets 12 V DC strømkontakt.
2. Koble biladapteren til skriveren.

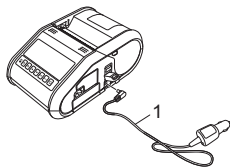

1 Biladapter

MERK

En batterilader (ekstrautstyr) og holder (alternativ) kan også brukes til lading.

Montere klokkebatteriet

1. Åpne batteridekselet ved hjelp av en stjernetrekker.

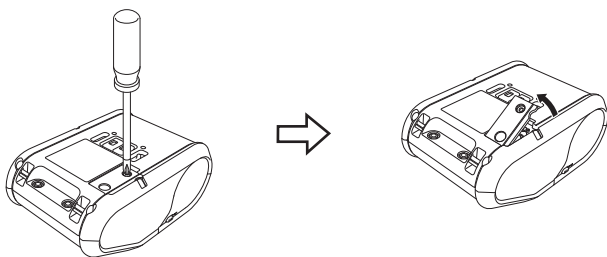

2. Sett inn det medfølgende batteriet i det aktuelle rommet, og sørg for at batteriet plasseres plant med den positive siden vendt opp.

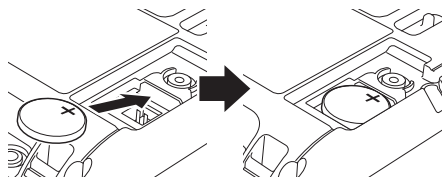

3. Skift batteridekselet.

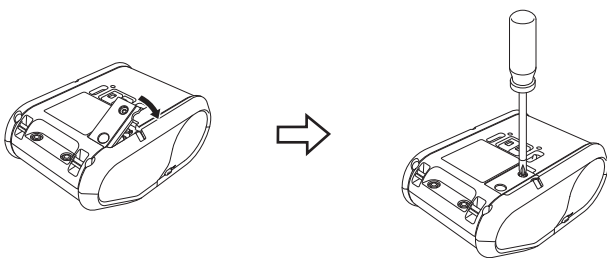

Angi språket for LCD-displayet

Trykk på knappen [Menu] (Meny), [▲] eller [▼] for å velge menyen [Administration] (Administrasjon), og trykk deretter på [OK]. Standardpassordet er "1111". Velg [#Language] (#Språk), og trykk på [OK]. Velg et språk og trykk på [OK].

Skrive ut kvitteringer eller etiketter

1. Installer skriverdriveren og programvaren som er lastet ned fra websiden. (Se avsnittet *Installere driverne*.)
2. Kontroller at skriveren drives av et ladet batteri.
3. Slå på skriveren.
4. Koble skriveren til en datamaskin eller håndholdt enhet ved hjelp av enten USB, Bluetooth eller Wi-Fi.
5. Sett inn RD-rullen.
6. Skriv ut kvitteringer eller etiketter.

Se Online brukerveiledning hvis du vil ha detaljer.

Installering av RD-rullen

Når du ikke bruker etikettskrelleren

MERK

Du kan også vise informasjon om ilegging av papir i Hjelp. Mens skriveren er slått på, åpner du dekselet for RD-rullen og trykker på [Menu] (Meny)-knappen på skriveren.

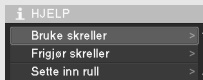

1. Skyv dekselets åpnespak for å åpne dekselet for RD-rullen.

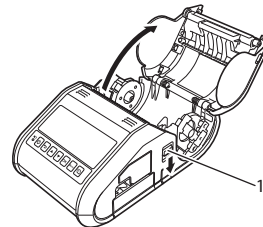

1 Hendel for åpning av deksel

2. Åpne rullføremene ved å løfte opp justeringshendelen for rullføreren (1) og trekke rullføreren utover. Sett inn en RD-rull på anvist sted med etikettene matet fra bunnen som vist.

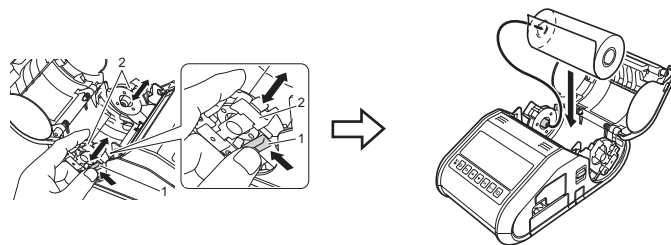

3. Mens du løfter opp justeringshendelen for rullføreren (1), skyver du inn begge rullføremene (2) til rullens bredde. Sett inn RD-rullen slik at den er plassert rett i rommet for RD-rullen.

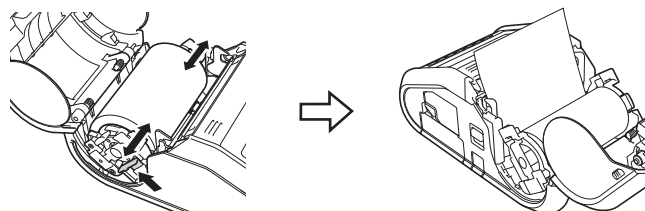

4. Lukk rommet for RD-rullen ved å presse ned i midten av dekselet inntil det går i lås.

Når du bruker etikettskrelleren

MERK

- Du kan også vise informasjon om installering av etikettskrelleren og ilegging av papir i Hjelp. Mens skriveren er slått på, åpner du dekselet for RD-rullen og trykker på [Menu] (Meny)-knappen på skriveren.
- En video om installering av etikettskrelleren er tilgjengelig på følgende adresse: <http://solutions.brother.com/movie/d532/>

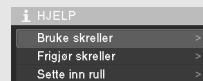

1. Skyv dekselets åpnespak for å åpne dekselet for RD-rullen.
2. Skyv begge sider av etikettskrelleren mot skriverens bakside. Skrelleren vil bevege seg opp og bort fra skriveren. Deretter trekker du skrelleren helt bort fra skriveren inntil ▼-merkene på skrelleren er synlige som vist.

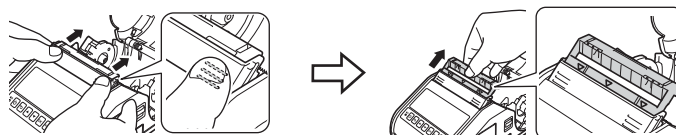

Installering av RD-rullen (fortsatt)

3. Skrell av den første etiketten på RD-rullen. Sett deretter inn RD-rullen slik at øvre kant av den andre etiketten er i samme høyde som øvre kant på mediesensorplata.

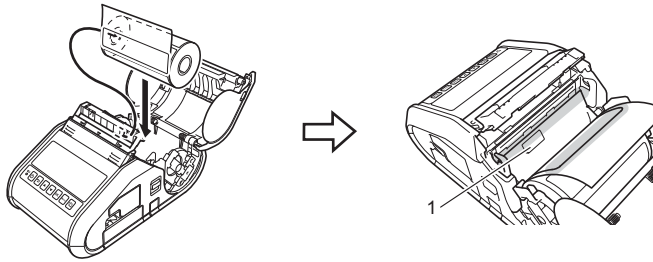

1 Mediesensor

4. Lukk RD-rull-dekselet. Kontroller at etikettskrelleren er oppå dekselet.

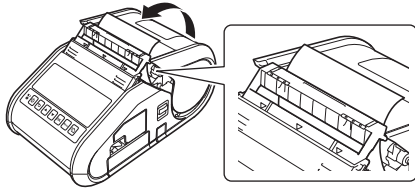

VIKTIG

Kontroller at etikettene ikke klemmes av skrellervalsene. Papiret bak på etikettene kan ikke skrelles av.

5. For å fjerne eventuell slakk i rullen trekker du lett i papiret som mates ut av papirutmatningen inntil det ikke kan trekkes ut mer.
6. Skyv begge sider av (...) etikettskrelleren inntil den klikker på plass.

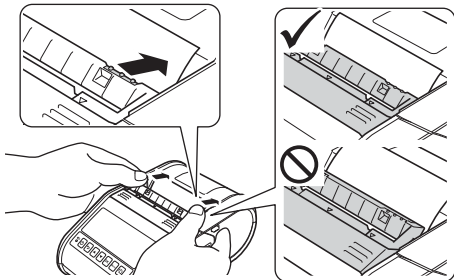

MERK

Hvis du vil åpne dekselet for RD-rullen når etikettskrelleren er installert, må du frigjøre skrellerlåsene på begge sider av skriveren før du skyver dekselets åpnespak.

Fjerne RD-rullen

1. Skyv dekselets åpnespak for å åpne dekselet for RD-rullen.

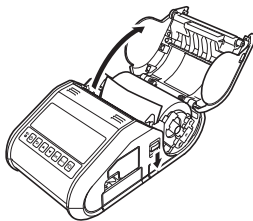

MERK

Når du bruker etikettskrelleren, må du frigjøre skrellerlåsene på begge sider av skriveren før du skyver dekselåpnespaken.

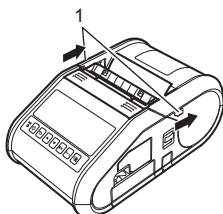

1 Lås for skreller

2. Mens du skyver rullfrigjøringsspaken, vipper du rullføreren lett og fjerner rullen. Rullen kan fjernes uten å endre rullførerens posisjon. Ikke vipp rulleføreren for langt med makt. I motsatt fall kan rullføreren gå i stykker.

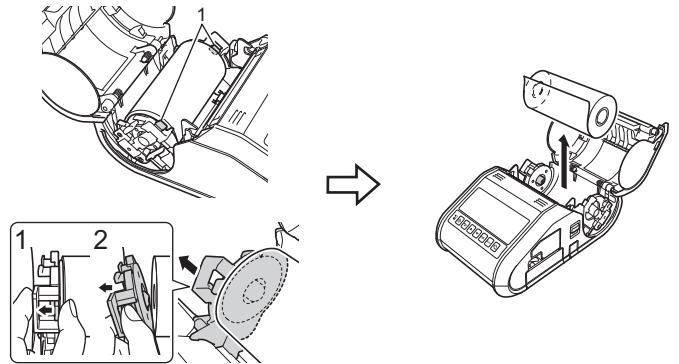

1 Hendel for utløsning av rull

MERK

Når du bruker etikettskrelleren, må du sørge for at papiret bak ikke blir sittende fast når du fjerner RD-rullen.

Feste belteklipsen

Når du bruker skriveren utenfor kontoret, kan du koble den medfølgende belteklipsen til skriveren og feste belteklipsen til beltet.

1. Stram til stjernetrekkerskruene på baksiden av skriveren som vist.

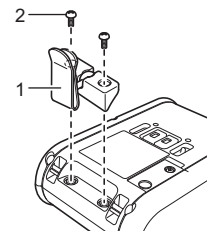

1 Belteklips
2 Stjernetrekker

2. Fest klipsen til beltet.

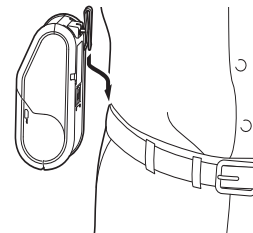

VIKTIG

Sørg for at belteklipsen er sikkert festet til skriveren og bærerens belte. Det er fare for personskade hvis belteklipsen ikke er sikkert festet slik at skriveren faller ned.

Installere driverne

Installer skriverdriveren og P-touch Editor-programvaren før du bruker skriveren.

1. Besøk webområdet (<http://www.brother.com/inst/>) og last ned installeringsprogrammet for programvare og dokumenter.
2. Dobbeltklikk på den nedlastede .exe-filen og følg skjerminstruksjonene for å fortsette med installeringen. I dialogboksen for valg av installeringselementer velger du nødvendig programvare.

Trådløse nettverkstilkoblinger

Bluetooth-tilkobling

VIKTIG

Før skriveren og den Bluetooth-utstyrte datamaskinen eller adapteren kan kommunisere, må du pare skriveren med datamaskinen eller den håndholdte enheten ved hjelp av programvaren for Bluetooth-administrasjon.

1. Trykk på knappen [Menu] (Meny), [▲] eller [▼] for å velge menyen [Bluetooth], og trykk deretter på [OK].
Sett [Bluetooth (på/av)] til [På].
2. Bruk programvaren for Bluetooth-administrasjon for å oppdage skriveren. Bluetooth-kommunikasjon er nå tilgjengelig.

Wi-Fi-tilkobling

VIKTIG

Før skriveren og tilgangspunktet/ruteren for nettverk kan kommunisere, må du installere skriverdriveren og skriverinnstillingsverktøyet.

1. Trykk på knappen [Menu] (Meny), [▲] eller [▼] for å velge menyen [WLAN], og trykk deretter på [OK].
Sett [WLAN (på/av)] til [På]. Wi-Fi-kommunikasjon er nå tilgjengelig.

Se Online brukerveiledning hvis du vil ha detaljer.

Batteriets indikatorer

■ = Indikatoren er tent

○ ■ = Indikatoren blinker

(av) = Indikatoren er av

|| = Oransje

Eksempel: ○ ■ = Indikatoren blinker oransje

(Batteri)	Beskrivelse
○ ■ (En gang per sekund)	Batteriet må lades på nytt
○ ■ (To ganger hvert 4. sekund)	Strøm på oppladbart batteri: lavt
○ ■ (En gang hvert 4. sekund)	Strøm på oppladbart batteri: halv
○ ■	Lading
(av)	Strøm på oppladbart batteri: fullt Lading fullført

Vedlikeholde skriveren

Vedlikehold av skriveren kan utføres etter behov. Enkelte miljøer kan imidlertid kreve at vedlikeholdet må skje hyppigere (f.eks. i støvete omgivelser).

■ Vedlikehold av skrivehode

Bruk en tørr bomullspinne til å tørke av skrivehodet.

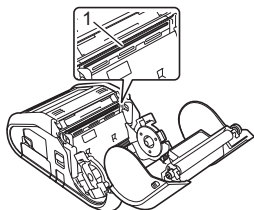

1 Skrivehode

■ Vedlikehold av hoderulle

Bruk et stykke cellofantape eller en lufri klut til å fjerne smuss fra rullen. Etter rengjøring av rullen må du sørge for at verken lo eller andre materialer sitter igjen på rullen.

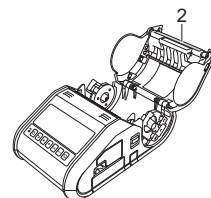

2 Hoderulle

■ Vedlikehold av papirutmating

Hvis lim ansamles på papirutmatingen og medier blir sittende fast, rengjør du papirutmatingen med en klut lett fuktet med isopropylalkohol.

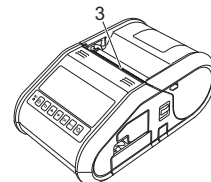

3 Papirutmating

Skrive ut informasjon om skriveroppsett

Du kan bruke  (Fremmating)-knappen til å skrive ut en rapport over følgende skriverinnstillinger:

- Programversjon
- Skriverbrukshistorikk
- Testmønster for manglende punkter
- Informasjon om skriverinnstilling
- Liste over overførte data
- Informasjon om nettverksinnstilling

MERK

- Du kan bruke Verktøy for skriverinnstillinger til å angi på forhånd hvilke elementer som skal skrives ut.
- Nodenavnet vises i Skriverinnstillinger. Standard nodenavn er "BRWxxxxxxxxxxx". ("xxxxxxxxxxx" er basert på skriverens MAC-adresse/Ethernet-adresse.)

1. Sørg for at en rull på 76,2 mm kvitteringspapir er lastet inn og at dekelet for RD-rullen er lukket.
2. Slå på skriveren.
3. Trykk på og hold  (Fremmating)-knappen inntil meldingen "Skriver" vises i LCD-displayet. Innstillingene vil skrives ut.

MERK

- Hvis du vil skrive ut informasjon om skriveroppsett, anbefaler vi bruk av 76,2 mm kvitteringspapir.
- Denne operasjonen kan også utføres ved hjelp av Verktøy for skriverinnstillinger.

Se Online brukerveiledning hvis du vil ha detaljer.

Internett-adresser

Globalt webområde for Brother: <http://www.brother.com>
Brother Developer Center: <http://www.brother.com/product/dev/>
For vanlige spørsmål, produktstøtte, tekniske spørsmål, driveroppdateringer og verktøy: <http://support.brother.com/>