

# Korisnički priručnik

QL-800

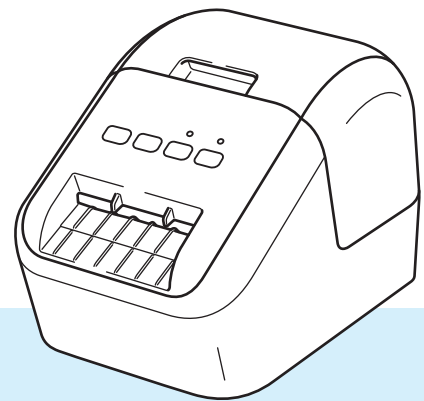

# Uvod

## Važna napomena

---

- Sadržaj ovoga dokumenta i specifikacije proizvoda podliježu izmjenama bez prethodne najave.
- Tvrtka Brother zadržava pravo na izmjene, bez prethodne najave, ovdje sadržanih specifikacija i materijala te neće biti odgovorna za bilo kakvu štetu (uključujući posljedičnu) uzrokovanu oslanjanjem na predstavljeni materijal, uključujući, ali ne ograničavajući se na tipografske i druge greške vezane uz izdavanje.
- Slike zaslona u ovom dokumentu mogu se razlikovati ovisno o operativnom sustavu računala, modelu proizvoda i inačici softvera.
- Prije upotrebe pisača za naljepnice obavezno pročitajte sve dokumente isporučene s pisačem kako biste saznali informacije o sigurnosti i pravilnom radu.
- Pisač prikazan na slikama može se razlikovati od vašeg pisača.
- Dostupne opcije i potrošni materijali mogu se razlikovati ovisno o zemlji.

## Dostupni priručnici

---

Posjetite web stranicu Brother support na adresi [support.brother.com](http://support.brother.com) i kliknite Manuals (Priručnici) na stranici vašega modela kako biste preuzeli najnovije priručnike.

<b>Sigurnosni priručnik za proizvod</b> <sup>1</sup>	Ovaj priručnik pruža sigurnosne informacije. Pročitajte ga prije upotrebe pisača.
<b>Kratki korisnički priručnik</b> <sup>1</sup>	Ovaj priručnik pruža osnovne informacije o upotrebi pisača i savjete za rješavanje problema.
<b>Korisnički priručnik</b> <sup>2</sup>	Ovaj priručnik pruža dodatne informacije o postavkama i radnjama pisača, savjete za rješavanje problema i upute za održavanje.





<sup>1</sup> Ispisani priručnik u kutiji

<sup>2</sup> Priručnik u PDF-u na web stranici Brother support

## Simboli upotrijebljeni u ovom priručniku



---

U ovom priručniku upotrijebljeni su sljedeći simboli:

 <b>UPOZORENJE</b>	Ukazuje na radnje koje trebate izvršiti kako biste izbjegli opasnost od ozljede.
 <b>OPREZ</b>	Ukazuje na postupke kojih se trebate pridržavati kako biste izbjegli manje ozljede ili štetu na pisaču za naljepnice.
 <b>Važno</b>	Ukazuje na informacije ili upute kojih se trebate pridržavati. Njihovim zanemarivanjem mogli biste prouzročiti štetu ili neuspjele radnje.
 <b>Napomena</b>	Ukazuje na napomene s informacijama ili smjernicama koje vam mogu pomoći da bolje upoznate i učinkovitije upotrebljavate proizvod.

## Opće sigurnosne mjere

### DK rola (DK naljepnica i DK traka)

- Upotrebljavajte samo autentičnu dodatnu opremu i potrošni materijal tvrtke Brother (s oznakama , ). NEMOJTE upotrebljavati nikakvu neodobrenu dodatnu opremu ili potrošni materijal.
- Ako se naljepnica pričvrsti na vlažnu, prljavu ili masnu površinu, lako bi se mogla odlijepiti. Prije nego zalijepite naljepnicu, očistite površinu na koju ćete je zalijepiti.
- DK role rabe termalni papir ili foliju čije boje mogu izbljedjeti ili se odlijepiti s površina ako se izlože ultraljubičastom svjetlu, vjetru ili kiši.
- DK role NEMOJTE izlagati izravnoj sunčevoj svjetlosti, visokim temperaturama, visokog vlažnosti ili prašini. Čuvajte ih na hladnome i mračnome mjestu. DK role upotrijebite ubrzo nakon otvaranja paketa.
- Grebanje ispisane površine naljepnice noktima ili metalnim predmetima ili dodirivanje ispisane površine vlažnim ili mokrim rukama može prouzročiti promjenu ili izbljeđivanje boje.
- Naljepnice NEMOJTE lijepiti na ljude, životinje ili biljke. Osim toga, naljepnice nikad nemojte bez dozvole lijepiti na javnu ili privatnu imovinu.
- Budući da je kraj DK role napravljen tako da se ne lijepi na navitak naljepnica, posljednja naljepnica možda se neće pravilno izrezati. Ako se to dogodi, uklonite preostale naljepnice, umetnite novu DK rolu i ponovno ispišite posljednju naljepnicu.  
Napomena: Zbog toga bi broj DK naljepnica sadržanih na svakoj DK roli mogao biti veći od naznačenog na paketu.
- Kod uklanjanja naljepnice zalijepljene na površinu može se dogoditi da se dio naljepnice ne odvoji.
- Prije upotrebe naljepnica za CD/DVD obavezno se pridržavajte uputa iz korisničkog priručnika za reproduktor CD-a/DVD-a koje govore o lijepljenju naljepnica za CD/DVD.
- Naljepnice za CD/DVD NEMOJTE upotrebljavati u reproduktoru CD-a/DVD-a s prorezom.
- Kada naljepnicu za CD/DVD zalijepite na CD/DVD, NEMOJTE je guliti jer biste mogli skinuti tanki površinski sloj na disku i oštetiti ga.
- Naljepnice za CD/DVD NEMOJTE lijepiti na CD-ove/DVD-ove napravljene za upotrebu s tintnim pisačima. Naljepnice se lako odljepljuju s ovih diskova, a upotreba diskova s odljepljenim naljepnicama može prouzročiti gubitak ili oštećenje podataka.
- Naljepnice za CD/DVD zalijepite služeći se aplikatorom koji ste dobili s rolama naljepnica za CD/DVD. U protivnom biste mogli oštetiti reproduktor CD-a/DVD-a.
- Korisnici preuzimaju punu odgovornost za lijepljenje naljepnica za CD/DVD. Tvrtka Brother ne prihvaća odgovornost za bilo koji gubitak ili oštećenje podataka koji su uzrokovani neodgovarajućom upotrebom naljepnica za CD/DVD.
- Pazite kako ne biste ispustili DK rolu.
- DK role rabe termalni papir i termalnu foliju. I naljepnica i ispis izbljedjet će ako se izlože sunčevoj svjetlosti i toplini. DK role NISU predviđene za upotrebu na otvorenom gdje je potrebna izdržljivost.
- Zbog položaja, materijala i vremenskih uvjeta naljepnica bi se mogla odlijepiti ili tako zalijepiti da se više ne može ukloniti ili bi se boja naljepnice mogla promijeniti ili prenijeti na druge predmete. Prije nego što zalijepite naljepnicu, provjerite klimatske uvjete i materijal. Testirajte naljepnicu tako da komadić naljepnice zalijepite na neprimjetan dio predviđene površine.
- Ako rezultat ispisa ne bude zadovoljavajući, poslužite se opcijama prilagodbe u upravljačkom programu pisača ili aplikaciji Printer Setting Tool (Alat za postavljanje pisača).

## VAŽNA NAPOMENA

- Windows Vista u ovom dokumentu odnosi se na sva izdanja operativnog sustava Windows Vista.
- Windows 7 u ovom dokumentu odnosi se na sva izdanja operativnog sustava Windows 7.
- Windows 8 u ovom dokumentu odnosi se na sva izdanja operativnog sustava Windows 8.
- Windows 8.1 u ovom dokumentu odnosi se na sva izdanja operativnog sustava Windows 8.1.
- Windows 10 u ovom dokumentu odnosi se na Windows 10 Home, Windows 10 Pro, Windows 10 Enterprise i Windows 10 Education.  
Windows 10 u ovom dokumentu ne odnosi se na Windows 10 Mobile, Windows 10 Mobile Enterprise ili Windows 10 IoT Core.
- Svi modeli nisu dostupni u svim zemljama.

# Kazalo

## Dio I Osnovne radnje

<b>1</b>	<b>Podešavanje pisača za naljepnice</b>	<b>2</b>
	Opis dijelova .....	2
	Sprijeda .....	2
	Straga .....	3
	Umetanje DK role .....	4
	Povezivanje kabela AC napajanja .....	6
	Uključivanje i isključivanje napajanja .....	6
<b>2</b>	<b>Ispisivanje pomoću računala (P-touch Editor)</b>	<b>7</b>
	Instalacija softvera i upravljačkih programa pisača na računalo .....	7
	Povezivanje pisača za naljepnice s računalom .....	7
	Ispisivanje s računala .....	8
	Dostupne aplikacije .....	8
	Izrada naljepnica s računala .....	9
	Pričvršćivanje naljepnica .....	10
<b>3</b>	<b>Ispisivanje s mobilnog uređaja (samo za Android)</b>	<b>11</b>
	Dostupna aplikacija .....	11
	Ispisivanje s mobilnog uređaja .....	12
	Pričvršćivanje naljepnica .....	12
<b>4</b>	<b>Mijenjanje postavki pisača za naljepnice</b>	<b>13</b>
	Printer Setting Tool za Windows .....	13
	Prije upotrebe aplikacije Printer Setting Tool .....	13
	Upotreba aplikacije Printer Setting Tool za Windows .....	14
	Device Settings (Postavke uređaja) za Windows .....	16
	Dijaloški okvir postavki .....	16
	Traka izbornika .....	18
	Kartica Basic (Osnovno) .....	18
	Kartica Advanced (Napredno) .....	19
	Primjenjivanje promjena postavki na više pisača za naljepnice .....	19
	Printer Setting Tool za Mac .....	20
	Prije upotrebe aplikacije Printer Setting Tool .....	20
	Upotreba aplikacije Printer Setting Tool za Mac .....	20
	Dijaloški okvir postavki .....	21
	Kartica Basic (Osnovno) .....	22
	Kartica Advanced (Napredno) .....	22
	Primjenjivanje promjena postavki na više pisača za naljepnice .....	23

---

**5 Ostale funkcije 24**

---

Potvrda postavki pisača za naljepnice.....	24
Konfiguriranje dvobojnog ispisivanja kod upotrebe drugih aplikacija.....	24
Raspodijeljeno ispisivanje (samo za Windows).....	26

## Dio II Aplikacija

---

**6 Kako upotrebljavati P-touch Editor 30**

---

Za Windows.....	30
Pokretanje aplikacije P-touch Editor.....	30
Ispisivanje pomoću aplikacije P-touch Editor.....	32
Ispisivanje sa 62 mm crnom/crvenom DK rolom.....	34
Podešavanje raspona crvene boje, svjetline i kontrasta.....	37
Za Mac.....	39
Pokretanje aplikacije P-touch Editor.....	39
Načini rada.....	39
Konfiguriranje dvobojnog ispisivanja.....	40
Podešavanje crvene boje.....	41

---

**7 Kako se služiti aplikacijom P-touch Library (samo za Windows) 42**

---

P-touch Library.....	42
Pokretanje aplikacije P-touch Library.....	42
Otvaranje i uređivanje predložaka.....	43
Ispisivanje predložaka.....	44
Traženje predložaka.....	45

---

**8 Kako se služiti aplikacijom P-touch Editor Lite (samo za Windows) 47**

---

---

**9 Kako ažurirati softver uređaja P-touch 51**

---

Ažuriranje aplikacije P-touch Editor.....	51
Za Windows.....	51
Za Mac.....	53
Ažuriranje aplikacije P-touch Editor Lite (samo za Windows) i firmvera.....	54
Za Windows.....	54
Za Mac.....	56

## Dio III Dodatak

---

**10 Resetiranje pisača za naljepnice 59**

---

Resetiranje svih postavki na tvorničke postavke gumbima pisača za naljepnice.....	59
Resetiranje podataka aplikacijom Printer Setting Tool.....	59

<b>11</b>	<b>Održavanje</b>	<b>60</b>
	Čišćenje vanjskog dijela uređaja .....	60
	Čišćenje ispisne glave .....	60
	Čišćenje valjka .....	60
	Čišćenje izlaza za naljepnice .....	62
<b>12</b>	<b>Rješavanje problema</b>	<b>63</b>
	Pregled .....	63
	Problemi s ispisivanjem .....	64
	Informacije o inačici .....	67
	Pokazatelji LED-a .....	68
	Rješavanje problema .....	70
<b>13</b>	<b>Specifikacije proizvoda</b>	<b>71</b>
	Specifikacije pisača za naljepnice .....	71



# Osnovne radnje

---

<b>Podешavanje pisača za naljepnice</b>	<b>2</b>
<b>Ispisivanje pomoću računala (P-touch Editor)</b>	<b>7</b>
<b>Ispisivanje s mobilnog uređaja (samo za Android)</b>	<b>11</b>
<b>Mijenjanje postavki pisača za naljepnice</b>	<b>13</b>
<b>Ostale funkcije</b>	<b>24</b>

# 1

## Podešavanje pisača za naljepnice

1

### Opis dijelova

### Srijeda

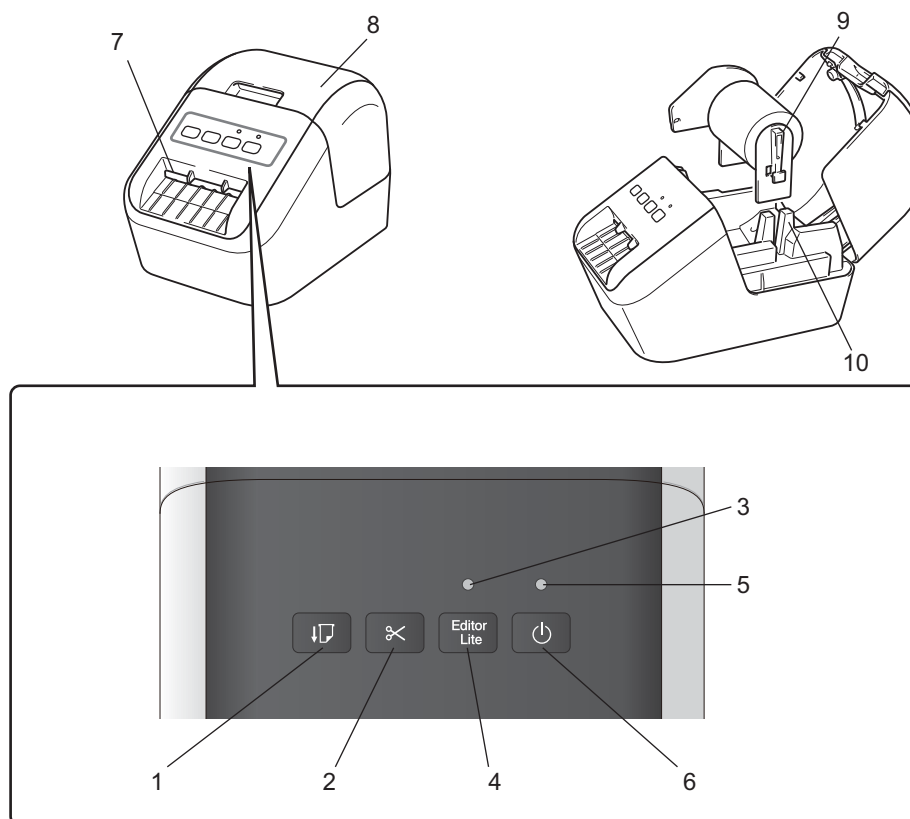

- 1 Gumb za ulaganje
- 2 Gumb za rezanje
- 3 LED za Editor Lite
- 4 Gumb za Editor Lite
- 5 LED za status
- 6 Gumb za napajanje

- 7 Izlazni prorez za naljepnice
- 8 Poklopac spremnika za DK rolu
- 9 Krak navitka role
- 10 Vodilica navitka role

## Straga

1

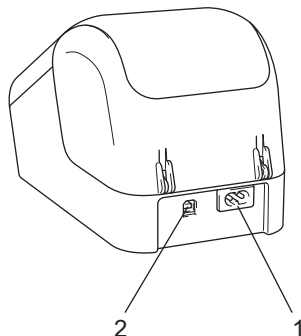

1 Otvor kabela AC napajanja

2 USB priključak

### ! Važno

Prije upotrebe pisača obavezno uklonite zaštitni materijal pridržavajući se postupka navedenog u nastavku.

- 1 Uvjerite se da je pisač isključen.  
Pisač uhvatite za prednju stranu i čvrstim pokretom podignite poklopac spremnika za DK rolu kako biste ga otvorili.
- 2 Zaštitni materijal uklonite iz izlaznog proreza za naljepnice.



- **Nemojte baciti zaštitni materijal.**
- Ako pisač ne namjeravate upotrebljavati, podignite poklopac spremnika za DK rolu i uklonite sve DK role iz pisača. Zaštitni materijal ponovno umetnite u izlazni prorez za naljepnice kako bi se održala dobra kvaliteta ispisa.

## Umetanje DK role

- 1 Uvjerite se da je pisač za naljepnice isključen.  
Pisač uhvatite za prednju stranu i čvrstim pokretom podignite poklopac spremnika za DK rolu kako biste ga otvorili.



- 2 DK rolu stavite u vodilicu navitka role.
  - Uvjerite se da je krak navitka role čvrsto umetnut u vodilicu navitka role.
  - Pazite da stabilizator (1) sjedne u prorez na pisaču.
  - Pazite da [**Paper Type**] (Vrsta papira, Windows) / [**Print Media**] (Medij za ispis, Mac) u P-touch Editoru odgovara ugrađenom mediju.

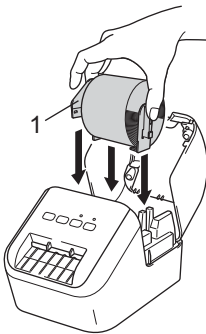

- 3 DK rolu provucite kroz pisač.
  - Poravnajte rub DK role s uspravnim rubom izlaznog proreza za naljepnice.
  - Prvu naljepnicu umetnite u prorez unutar spremnika.
  - Naljepnice gurnite kroz izlazni prorez za naljepnice tako da kraj dođe do oznake, kao što je prikazano na slici ispod.

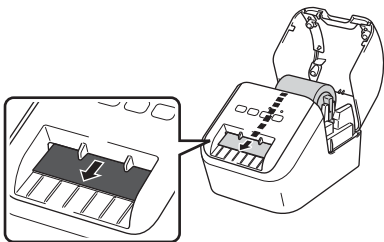

- 4 Zatvorite poklopac spremnika za DK rolu.  
Kada pritisnete gumb za napajanje (⏻) kako biste uključili pisač, kraj DK role automatski će se poravnati.

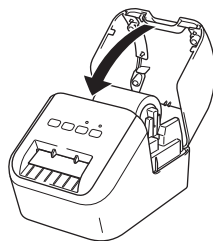

- !** **Važno** \_\_\_\_\_  
Ispisane naljepnice ne ostavljajte u pisaču. U protivnom bi se naljepnice mogle zaglaviti.
-

## Povezivanje kabela AC napajanja

Kabel AC napajanja povežite s pisačem. Zatim kabel AC napajanja ukopčajte u uzemljenu električnu utičnicu.

1

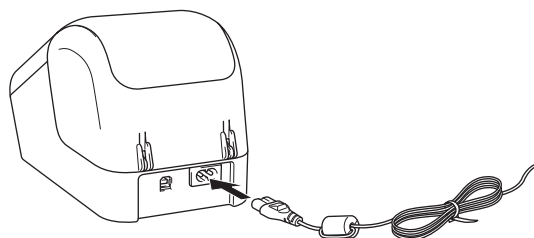

## Uključivanje i isključivanje napajanja

**Uključivanje:** Pritisnite gumb za napajanje (⏻) kako biste uključili pisač. LED za status zasvijetlit će u zelenoj boji.

**Isključivanje:** Ponovno pritisnite i držite pritisnut gumb za napajanje (⏻) kako biste isključili pisač.

### ! Važno

Kod isključivanja pisača nemojte ukloniti kabel AC napajanja dok se ne isključi narančasti LED za status.

## Instalacija softvera i upravljačkih programa pisača na računalo

Kako biste ispisivali s računala s operativnim sustavima Windows ili Mac, na računalo instalirajte upravljačke programe pisača, P-touch Editor i ostale aplikacije.

### Za Windows

Upravljački program pisača, P-touch Editor, P-touch Update Software i Printer Setting Tool (Alat za postavljanje pisača).

### Za Mac

Upravljački program pisača, P-touch Editor, P-touch Update Software i Printer Setting Tool (Alat za postavljanje pisača).

### ❗ Važno

Kod ispisivanja pomoću aplikacije P-touch Editor pritisnite i držite pritisnut gumb za P-touch Editor Lite dok se ne isključi zeleni LED za Editor Lite.

- 1 Posjetite naše mrežno mjesto ([install.brother](http://install.brother)) kako biste preuzeli instalacijski program za najnoviji softver i priručnike.
- 2 Dvaput kliknite preuzetu EXE datoteku (za Windows) ili DMG datoteku (za Mac) i pridržavajte se uputa na zaslonu kako biste nastavili s instalacijom.
- 3 Po završetku instalacije zatvorite dijaloški okvir.

## Povezivanje pisača za naljepnice s računalom

- 1 Prije nego povežete USB kabel, uvjerite se da je pisač isključen.
- 2 USB kabel ukopčajte u USB priključak na stražnjem dijelu pisača.
- 3 USB kabel ukopčajte u USB priključak na računalu.
- 4 Uključite pisač.

## Ispisivanje s računala

### Dostupne aplikacije

Kako biste se učinkovito koristili pisačem, dostupne su brojne aplikacije i funkcije.

Da biste mogli upotrebljavati ove aplikacije, morate instalirati upravljački program pisača.

Posjetite naše mrežno mjesto ([install.brother](http://install.brother)) kako biste preuzeli instalacijski program za aplikacije i upravljački program pisača.

Aplikacija	Windows	Mac	Značajke
P-touch Editor	✓	✓	Oblikuje i ispisuje prilagođene naljepnice ugrađenim alatima za crtanje, tekstom u raznim fontovima i stilovima, uvezenim grafičkim prikazima i crtičnim kodovima.
P-touch Library	✓		Upravlja predlošcima aplikacije P-touch Editor i ispisuje ih. Ova se aplikacija instalira pomoću aplikacije P-touch Editor.
P-touch Update Software	✓	✓	Softver ažurira na najnoviju inačicu.
Printer Setting Tool (Alat za postavljanje pisača)	✓	✓	Određuje postavke uređaja na pisaču služeći se računalom.

Funkcija	Windows	Mac	Značajke
Raspodijeljeno ispisivanje	✓		Kada ispisujete velik broj naljepnica, ispisivanje se može raspodijeliti na više pisača. Budući da se ispisivanje vrši istodobno, može se smanjiti ukupno vrijeme ispisivanja. Za više informacija pogledajte <i>Raspodijeljeno ispisivanje (samo za Windows)</i> na stranici 26.

## Izrada naljepnica s računala

Postoje različiti načini ispisivanja ovim pisačem.



U nastavku je opisan postupak ispisivanja s računala pomoću aplikacije P-touch Editor.

- 1 Pokrenite aplikaciju P-touch Editor, zatim otvorite dokument koji želite ispisati.
- 2 Izradite dizajn naljepnice.
- 3 Provjerite opcije rezanja.
- 4 U traci izbornika odaberite **[File]** (Datoteka), zatim **[Print]** (Ispiši) ili kliknite ikonu **[Print]** (Ispiši).

### Opcije rezanja

Opcije rezanja omogućuju da odredite kako će se traka uložiti i odrezati kod ispisivanja. Upotrijebite upravljački program pisača kako biste odabrali opciju rezanja kod ispisivanja s računala.

#### Tablica s opcijama rezanja naljepnice

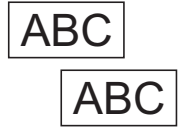
Automatsko rezanje	Odreži na kraju	Slika
Ne	Da	
Ne	Ne	
Da	Da ili ne	

## Pričvrščivanje naljepnica

---

- 1 Odvojite naljepnicu od podloge.
- 2 Postavite naljepnicu te je prstom čvrsto pritišćite od vrha do dna kako biste je pričvrstili.



### **Napomena**

---

Naljepnice će možda biti teško pričvrstiti na površine koje su vlažne, prljave ili neravne. Naljepnice bi se mogle jednostavno odlijepiti s tih površina.

---

## Ispisivanje s mobilnog uređaja (samo za Android)

Možete se služiti svojim pisačem za naljepnice kao samostalnim pisačem ili ga možete povezati s mobilnim uređajem s operativnim sustavom Android. Kako biste izrađivali i ispisivali naljepnice izravno s mobilnog uređaja, instalirajte aplikaciju Brother iPrint&Label (koju možete preuzeti s usluge Google Play), zatim povežite pisač s mobilnim uređajem služeći se USB OTG kabelom (koji nije uključen u standardnu opremu za pisač tvrtke Brother).

### Dostupna aplikacija

Sljedeća besplatna aplikacija tvrtke Brother može se preuzeti s usluge Google Play™:

Aplikacija	Značajke
Brother iPrint&Label	Izrađujte i ispisujte naljepnice izravno na pisaču služeći se predlošcima na pametnom telefonu, tabletu ili nekom drugom mobilnom uređaju.



#### Napomena

Morate kupiti USB OTG kabel kako biste mogli povezati pisač s mobilnim uređajem s operativnim sustavom Android.

## Ispisivanje s mobilnog uređaja

- 1 Uvjerite se da je pisač povezan s mobilnim uređajem.  
Na mobilnom uređaju pokrenite aplikaciju za ispisivanje putem mobilnih uređaja.
- 2 Odaberite predložak ili dizajn naljepnice.  
Ujedno možete odabrati prethodno dizajniranu naljepnicu ili sliku te ih ispisati.
- 3 U izborniku aplikacije dodirnite [**Ispiši**].

### Opcije rezanja

Pogledajte *Opcije rezanja* na stranici 9.

## Pričvršćivanje naljepnica

---

- 1 Odvojite naljepnicu od podloge.
- 2 Postavite naljepnicu te je prstom čvrsto pritišćite od vrha do dna kako biste je pričvrstili.



### Napomena

---

Naljepnice će možda biti teško pričvrstiti na površine koje su vlažne, prljave ili neravne. Naljepnice bi se mogle jednostavno odlijepiti s tih površina.

---

## Printer Setting Tool za Windows

Upotrijebite Printer Setting Tool (Alat za podešavanje pisača) kako biste odredili postavke uređaja na pisaču služeći se računalom s operativnim sustavom Windows.

### ! Važno

- Aplikacija Printer Setting Tool (Alat za postavljanje pisača) kompatibilna je samo s pisačima tvrtke Brother.
- „Printer Setting Tool” (Alat za podešavanje pisača) pojavit će se na engleskom jeziku kao „Printer Setting Tool” na [Upravljačka ploča] i kao ikona prečaca.

## Prije upotrebe aplikacije Printer Setting Tool

- Uvjerite se da je kabel AC napajanja povezan s pisačem i električnom utičnicom.
- Uvjerite se da je upravljački program pisača pravilno instaliran i da možete ispisivati.
- Poslužite se USB kabelom kako biste pisač povezali s računalom.

## Upotreba aplikacije Printer Setting Tool za Windows

- 1 Pisač koji želite konfigurirati povežite s računalom.
- 2 Pokrenite aplikaciju Printer Setting Tool (Alat za postavljanje pisača).
  - **Za Windows Vista / Windows 7**  
Kliknite **Start > Svi programi > Brother > Label & Mobile Printer > Printer Setting Tool (Alat za postavljanje pisača)**.
  - **Za Windows 8 / Windows 8.1**  
Na zaslonu **Aplikacije** kliknite **Printer Setting Tool (Alat za postavljanje pisača)**.
  - **Za Windows 10**  
Kliknite **Start > Brother > Label & Mobile Printer > Printer Setting Tool (Alat za postavljanje pisača)**.  
Pojavit će se glavni prozor.

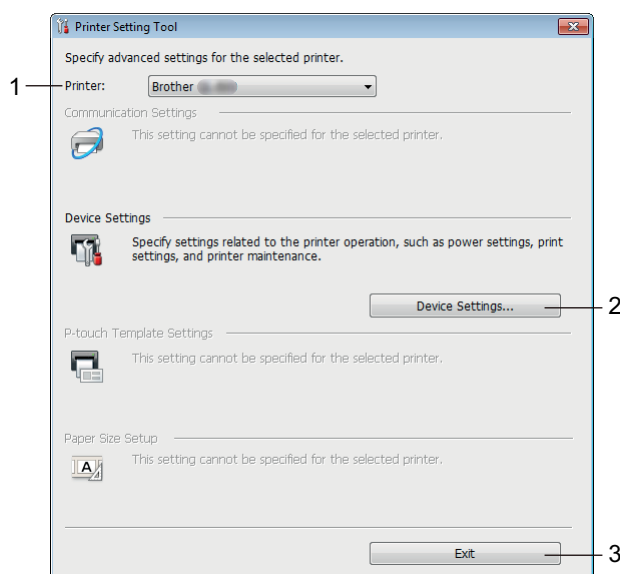

### 1 Printer (Pisač)

Navodi povezane pisače.

### 2 Device Settings (Postavke uređaja)

Određuje postavke uređaja na pisaču, kao što su postavke napajanja i postavke pisača.

### 3 Exit (Izlaz)

Zatvara prozor.

- 3 Provjerite je li se pisač koji želite konfigurirati pojavio pokraj [**Printer**] (Pisač). Ako se pojavi drugi pisač, s padajućeg popisa odaberite željeni pisač.



### Napomena

Ako je povezan samo jedan pisač, nije potrebno izvršiti odabir jer je dostupan samo taj pisač.

- 4 Odaberite postavke koje želite promijeniti i odredite ili promijenite postavke u dijaloškom okviru. Za više informacija o dijaloškim okvirima postavki pogledajte *Device Settings (Postavke uređaja)* za *Windows* na stranici 16.
- 5 Kliknite [**Apply**] (Primijeni), zatim kliknite [**Exit...**] (Izlaz...) kako biste postavke primijenili na pisač.
- 6 Kliknite **Exit** (Izlaz).

**!** **Važno**

Poslužite se aplikacijom Printer Setting Tool (Alat za postavljanje pisača) kako biste pisač konfigurirali *samo* kada čeka na sljedeći ispisni zadatak. Pisač bi se mogao pokvariti ako ga pokušate konfigurirati tijekom rada.

## Device Settings (Postavke uređaja) za Windows

Upotrijebite [**Device Settings**] (Postavke uređaja) u aplikaciji Printer Setting Tool (Alat za postavljanje pisača) kako biste odredili ili promijenili postavke pisača kada ga povezujete s računalom služeći se USB kabelom. Ne samo da možete promijeniti postavke uređaja za jedan pisač, već možete i primijeniti iste postavke na više pisača.

Kod ispisivanja s računalne aplikacije razne se postavke za ispisivanje mogu odrediti iz upravljačkog programa pisača. Međutim, ako se upotrijebe [**Device Settings**] (Postavke uređaja) u aplikaciji Printer Setting Tool (Alat za postavljanje pisača), moći će se odrediti naprednije postavke.

Kada se otvore [**Device Settings**] (Postavke uređaja), dohvatit će se i prikazati trenutačne postavke pisača. Ako se trenutačne postavke ne mogu dohvatiti, prikazat će se prethodne postavke. Ako se trenutačne postavke ne mogu dohvatiti, a prethodne se nisu odredile, prikazat će se tvorničke postavke ovoga uređaja.

4

### Dijaloški okvir postavki

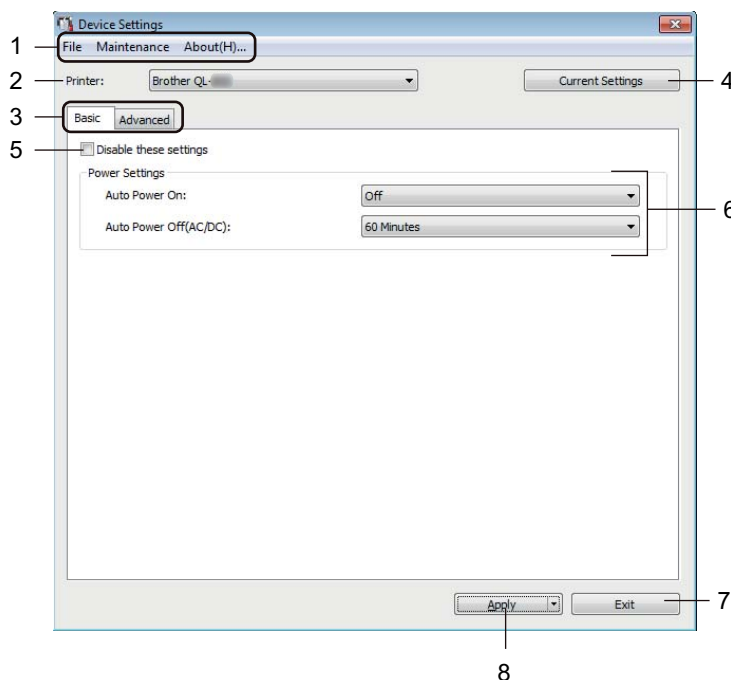

#### ❗ Važno

Kako bi se prikazale ove kartice, morate imati povlastice administratora na računalu ili pisaču. Povlastice administratora na pisaču možete potvrditi u kartici [**Svojstva pisača**] – [**Sigurnost**].

#### 1 Traka izbornika

Odabire naredbu s popisa iz svakog izbornika.

#### 2 Printer (Pisač)

Određuje pisač koji želite konfigurirati.

Ako je povezan samo jedan pisač, nije potrebno izvršiti odabir jer će se pojaviti samo taj pisač.

### 3 Kartice postavki

Sadrže postavke koje se mogu odrediti ili promijeniti.

#### Napomena

Ako se u kartici pojavi , postavke u toj kartici neće se odrediti niti primijeniti. Osim toga, postavke u kartici neće se primijeniti na pisač, čak i ako se klikne **[Apply]** (Primijeni). Postavke u kartici također se neće spremi ili izvesti kada se upotrijebe naredbe **[Save in Command File]** (Spremi u naredbenu datoteku) ili **[Export]** (Izvoz).

### 4 Current Settings (Trenutačne postavke)

Dohvaća postavke s trenutačno povezanog pisača i prikazuje ih u dijaloškom okviru. Dohvatit će se i postavke za parametre u karticama s oznakom .

### 5 Disable these settings (Onemogućí ove postavke)

Kada se odabere ovaj potvrdni okvir, u kartici će se pojaviti , a postavke se više neće moći odrediti ili promijeniti.

Postavke u kartici u kojoj će se pojaviti , neće se primijeniti na pisač, čak i ako se klikne **[Apply]** (Primijeni). Nadalje, postavke u kartici neće se spremi ili izvesti kada se upotrijebe naredbe **[Save in Command File]** (Spremi u naredbenu datoteku) ili **[Export]** (Izvoz).

### 6 Parametri

Prikazuje trenutačne postavke.

### 7 Exit (Izlaz)

Izlazi iz **[Device Settings]** (Postavke uređaja) i vraća se na glavni prozor aplikacije Printer Setting Tool (Alat za postavljanje pisača).

### 8 Apply (Primijeni)

Primjenjuje postavke na pisač.

Kako biste određene postavke spremili u naredbenu datoteku, u padajućem izborniku odaberite **[Save in Command File]** (Spremi u naredbenu datoteku).

## Traka izbornika

---

U nastavku se objašnjavaju stavke izbornika u dijaloškom okviru postavki.

- **Apply Settings to the Printer (Postavke primijeni na pisač)**  
Primjenjuje postavke na pisač.  
Izvršava istu radnju kao i kada kliknete [**Apply**] (Primijeni).
- **Check Setting (Provjera postavke)**  
Prikazuje trenutne postavke.
- **Save Settings in Command File (Postavke spremi u naredbenu datoteku)**  
Sprema određene postavke u naredbenu datoteku.  
Izvršava istu radnju kao i kada se odabere [**Save in Command File**] (Spremi u naredbenu datoteku) s padajućeg popisa [**Apply**] (Primijeni).
- **Import (Uvoz)**  
Uvozi izvezenu datoteku.
- **Export (Izvoz)**  
Sprema trenutne postavke u datoteku.
- **Factory Reset (Resetiranje na tvorničke postavke)**  
Resetira sve postavke pisača na tvorničke postavke.
- **Option Settings (Postavke opcija)**  
Ako se odabere potvrdni okvir [**Do not display an error message if the current settings cannot be retrieved at startup**] (Ne prikazuj poruku o pogrešci ako se trenutne postavke ne mogu dohvatiti tijekom pokretanja), poruka se sljedeći put neće prikazati.

## Kartica Basic (Osnovno)

---

U nastavku se objašnjava kartica Basic (Osnovno) u dijaloškom okviru postavki.

- **Auto Power On (Automatsko uključivanje napajanja)**  
Određuje hoće li se pisač automatski uključiti kada se kabel AC napajanja ukopča u električnu utičnicu.  
Dostupne postavke: [**On**] (Uključeno), [**Off**] (Isključeno)
- **Auto Power Off (AC/DC) (Automatsko isključivanje napajanja (AC/DC))**  
Određuje koliko vremena treba proći prije nego se pisač automatski isključi kada je ukopčan u električnu utičnicu.  
Dostupne postavke: [**None**] (Ništa), [**10/20/30/40/50/60 Minutes**] (10/20/30/40/50/60 minuta)

## Kartica Advanced (Napredno)

---

U nastavku se objašnjava kartica Advanced (Napredno) u dijaloškom okviru postavki.

- **Print Density (Black) (Gustoća ispisa (crna))**

Postavlja gustoću crne boje.

Dostupne postavke: [+6/+5/+4/+3/+2/+1/0/-1/-2/-3/-4/-5/-6]

- **Print Density (Red) (Gustoća ispisa (crvena))**

Postavlja gustoću crvene boje.

Dostupne postavke: [+6/+5/+4/+3/+2/+1/0/-1/-2/-3/-4/-5/-6]

- **Print Data after Printing (Ispisni podatci nakon ispisivanja)**

Određuje hoće li se ispisni podatci izbrisati nakon ispisivanja.

Dostupne postavke: [**Keep Print Data**] (Zadrži ispisne podatke), [**Erase All Print Data**] (Izbriši sve ispisne podatke)

4

## Primjenjivanje promjena postavki na više pisača za naljepnice

---

- 1 Nakon primjene postavki na prvi pisač odspojite pisač od računala, zatim povežite sljedeći pisač s računalom.
- 2 Novopovezani pisač odaberite s padajućeg popisa [**Printer**] (Pisač).
- 3 Kliknite [**Apply**] (Primijeni). Iste postavke koje su primijenjene na prvi pisač primjenjuju se i na drugi pisač.
- 4 Ponovite korake 1 – 3 za sve pisače čije postavke želite promijeniti.



### Napomena

Da biste trenutačne postavke spremili u datoteku, kliknite [**File**] (Datoteka) – [**Export**] (Izvoz).

Iste postavke mogu se primijeniti na drugi pisač tako da kliknete [**File**] (Datoteka) – [**Import**] (Uvoz), zatim odaberete datoteku izvezenih postavki. Za dodatne informacije pogledajte *Device Settings (Postavke uređaja)* za Windows na stranici 16.

---

## Printer Setting Tool za Mac

Aplikacijom Printer Setting Tool (Alat za postavljanje pisača) možete odrediti postavke uređaja na pisaču s računala s operativnim sustavom Mac. Ne samo da možete promijeniti postavke uređaja za jedan pisač, već možete i primijeniti iste postavke na više pisača.



### Napomena

Aplikacija Printer Setting Tool (Alat za postavljanje pisača) automatski će se instalirati kada se upotrijebi program za početnu instalaciju kako bi se instalirao upravljački program pisača. Za više informacija pogledajte *Instalacija softvera i upravljačkih programa pisača na računalo* na stranici 7.

### ! Važno

Aplikacija Printer Setting Tool (Alat za postavljanje pisača) kompatibilna je samo s pisačima tvrtke Brother.

## Prije upotrebe aplikacije Printer Setting Tool

- Uvjerite se da je kabel AC napajanja povezan s pisačem i električnom utičnicom.
- Uvjerite se da je upravljački program pisača pravilno instaliran i da možete ispisivati.
- Poslužite se USB kabelom kako biste pisač povezali s računalom.

## Upotreba aplikacije Printer Setting Tool za Mac

- 1 Pisač koji želite konfigurirati povežite s računalom.
- 2 Kliknite **[Macintosh HD]** – **[Aplikacije]** – **[Brother]** – **[Printer Setting Tool]** (Alat za postavljanje pisača) – **[Printer Setting Tool.app]**.  
Pojavit će se prozor **[Printer Setting Tool]** (Alat za postavljanje pisača).
- 3 Provjerite je li se pisač koji želite konfigurirati pojavio pokraj **[Printer]** (Pisač). Ako se pojavi drugi pisač, sa skočnog popisa odaberite željeni pisač.
- 4 Odaberite karticu postavki, zatim postavke odredite ili promijenite.
- 5 U kartici postavki kliknite **[Apply Settings to the Printer]** (Postavke primijeni na pisač) kako biste postavke primijenili na pisač.
- 6 Kliknite **[Exit]** (Izlaz) kako biste dovršili određivanje postavki.

### ! Važno

Poslužite se aplikacijom Printer Setting Tool (Alat za postavljanje pisača) kako biste pisač konfigurirali samo kada čeka na sljedeći ispisni zadatak. Pisač bi se mogao pokvariti ako ga pokušate konfigurirati tijekom rada.

## Dijaloški okvir postavki

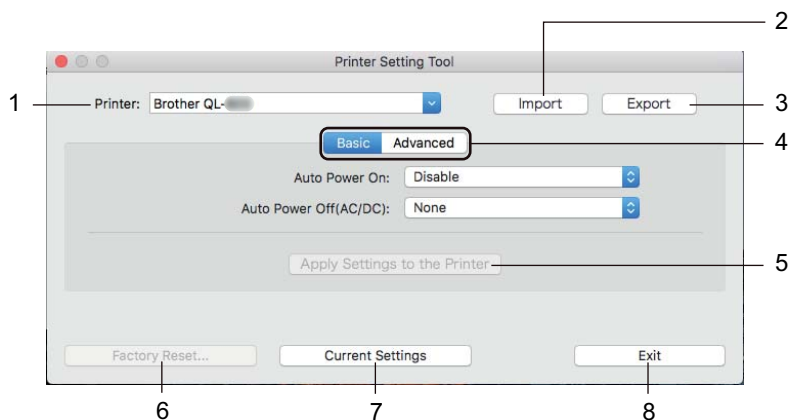

### 1 Printer (Pisač)

Navodi povezane pisače.

### 2 Import (Uvoz)

Uvozi postavke iz datoteke.

### 3 Export (Izvoz)

Sprema trenutčne postavke u datoteku.

### 4 Kartice postavki

Sadrže postavke koje se mogu odrediti ili promijeniti.

### 5 Apply Settings to the Printer (Postavke primijeni na pisač)

Primjenjuje postavke na pisač.

### 6 Factory Reset (Resetiranje na tvorničke postavke)

Resetira postavke pisača na tvorničke postavke.

### 7 Current Settings (Trenutačne postavke)

Dohvaća postavke s trenutno povezanog pisača i prikazuje ih u dijaloškom okviru.

### 8 Exit (Izlaz)

Izlazi iz aplikacije Printer Setting Tool (Alat za postavljanje pisača).

## Kartica Basic (Osnovno)

---

U nastavku se objašnjava kartica Basic (Osnovno) u dijaloškom okviru postavki.

- **Auto Power On (Automatsko uključivanje napajanja)**

Određuje hoće li se pisač automatski uključiti kada se kabel AC napajanja ukopča u električnu utičnicu.

Dostupne postavke: [**Disable**] (Onemogućiti), [**Enable**] (Omogućiti)

- **Auto Power Off (AC/DC) (Automatsko isključivanje napajanja (AC/DC))**

Određuje koliko vremena treba proći prije nego se pisač automatski isključi kada je ukopčan u električnu utičnicu.

Dostupne postavke: [**None**] (Ništa), [**10/20/30/40/50/60 Minutes**] (10/20/30/40/50/60 minuta)

## Kartica Advanced (Napredno)

---

U nastavku se objašnjava kartica Advanced (Napredno) u dijaloškom okviru postavki.

- **Print Density (Black) (Gustoća ispisa (crna))**

Postavlja gustoću crne boje.

Dostupne postavke: [**+6/+5/+4/+3/+2/+1/0/-1/-2/-3/-4/-5/-6**]

- **Print Density (Red) (Gustoća ispisa (crvena))**

Postavlja gustoću crvene boje.

Dostupne postavke: [**+6/+5/+4/+3/+2/+1/0/-1/-2/-3/-4/-5/-6**]

- **Print Data after Printing (Ispisni podatci nakon ispisivanja)**

Određuje hoće li se ispisni podatci izbrisati nakon ispisivanja.

Dostupne postavke: [**Keep Print Data**] (Zadrži ispisne podatke), [**Erase All Print Data**] (Izbriši sve ispisne podatke)

## Primjenjivanje promjena postavki na više pisača za naljepnice

---

- 1 Nakon primjene postavki na prvi pisač odspojite pisač od računala, zatim povežite sljedeći pisač s računalom.
- 2 Novopovezani pisač odaberite s padajućeg popisa [**Printer**] (Pisač).
- 3 Kliknite [**Apply Settings to the Printer**] (Postavke primijeni na pisač). Iste postavke koje su primijenjene na prvi pisač primjenjuju se i na drugi pisač.
- 4 Ponovite korake 1 – 3 za sve pisače čije postavke želite promijeniti.



### Napomena

---

Da biste spremili trenutačne postavke u datoteku, kliknite [**Export**] (Izvoz).

Iste postavke mogu se primijeniti na drugi pisač tako da kliknete [**Import**] (Uvoz) i odaberete datoteku izvezenih postavki. Za više informacija pogledajte *Dijaloški okvir postavki* na stranici 21.

---

## Potvrda postavki pisača za naljepnice

Možete ispisati izvještaj postavki koji sadrži sljedeće informacije: inačicu firmvera, postavke uređaja i serijski broj.

- 1 Uključite pisač.
- 2 Pritisnite i držite pritisnut gumb za rezanje (>⌘) kako biste ispisali izvještaj.



### Napomena

Za ispisivanje ovog izvještaja preporučujemo DK rolu s naljepnicama od 29 mm ili širu i duljinu ispisa od 64 mm. Ne mogu se upotrebljavati DK role za dvobojno ispisivanje.

## Konfiguriranje dvobojnog ispisivanja kod upotrebe drugih aplikacija

Pridržavajte se ispod navedenog postupka kod dvobojnog ispisivanja iz aplikacije koja nije P-touch Editor.

### Za Windows

- 1 Otvorite prozor **Uređaji i pisači**, odaberite **[QL-800]** i desnim klikom miša kliknite na njega. Kliknite **[Svojstva pisača]**.
- 2 Odaberite karticu **[Općenito]**, zatim kliknite gumb **[Preference...]**.
- 3 Odaberite **[Black/Red]** (Crna/crvena) u dijelu **[Paper Type]** (Vrsta papira).

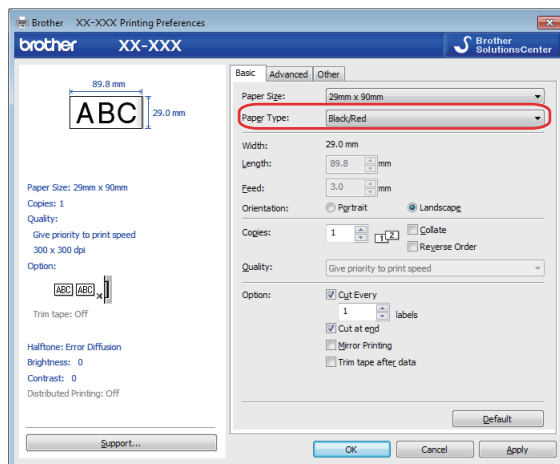

## Za Mac

- 1 Kliknite [**Datoteka**], zatim odaberite [**Ispis**].  
Pojavit će se zaslon za ispisivanje.
- 2 Kliknite gumb [**Prikaži detalje**].  
Zatim će se pojaviti drugi zaslon za ispisivanje.  
Kliknite padajući popis [**Bilješke**] kako biste odabrali [**Napredno**].
- 3 Odaberite [**2-Color(Black/Red)**] (Dvobojno (crna/crvena)) u dijelu [**Color**] (Boja).

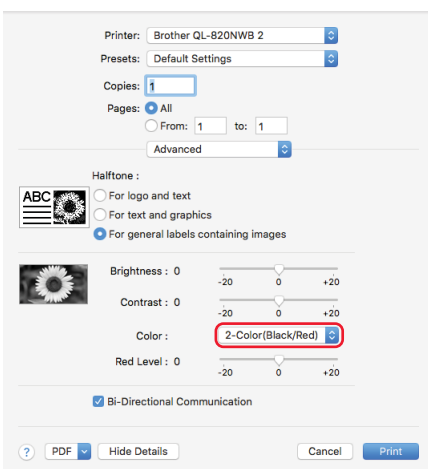

### ! Važno

Obavezno upotrijebite ove postavke prilikom crno-bijelog ispisivanja sa 62 mm crnom/crvenom DK rolom.

## Raspodijeljeno ispisivanje (samo za Windows)

Kada ispisujete velik broj naljepnica, ispisivanje se može raspodijeliti na više pisača. Budući da se ispisivanje vrši istodobno, može se smanjiti ukupno vrijeme ispisivanja.



### Napomena

- Ispisivanje se može raspodijeliti na pisače povezane USB priključkom.
- Broj stranica automatski će se podijeliti među odabranim pisačima. Ako se određeni broj stranica ne može jednako podijeliti među pisačima, podijelit će se po redosljedju pisača navedenih u dijaloškom okviru kada su postavke ispisa određene u koraku 4.

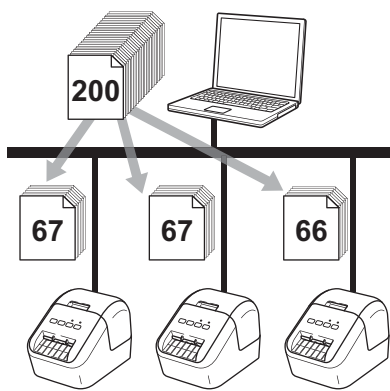

- 1 U izborniku **[File]** (Datoteka) aplikacije P-touch Editor kliknite **[Print]** (Ispiši).
- 2 Kliknite **[Properties...]** (Svojstva...).

- 3 Odaberite karticu **[Advanced]** (Napredno), zatim odaberite potvrdni okvir **[Distributed Printing]** (Raspodijeljeno ispisivanje) i kliknite **[Settings]** (Postavke).

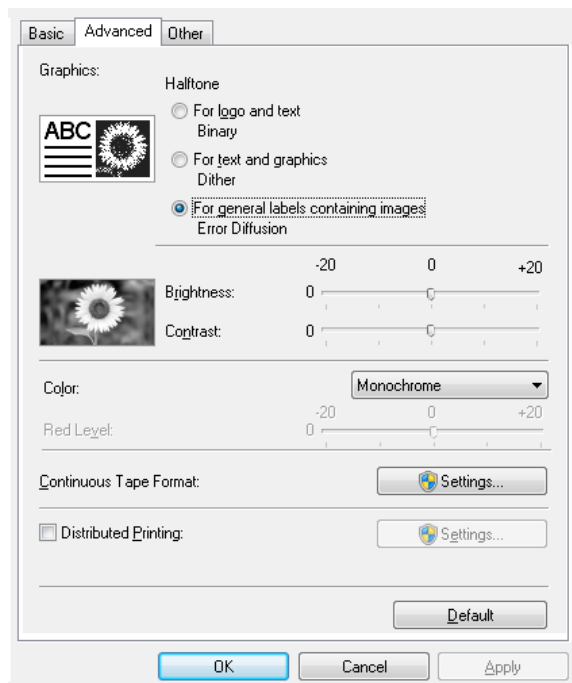

- 4 U dijaloškom okviru **Distributed Printing Settings** (Postavke za raspodijeljeno ispisivanje) odaberite pišače koje želite upotrebljavati za raspodijeljeno ispisivanje.

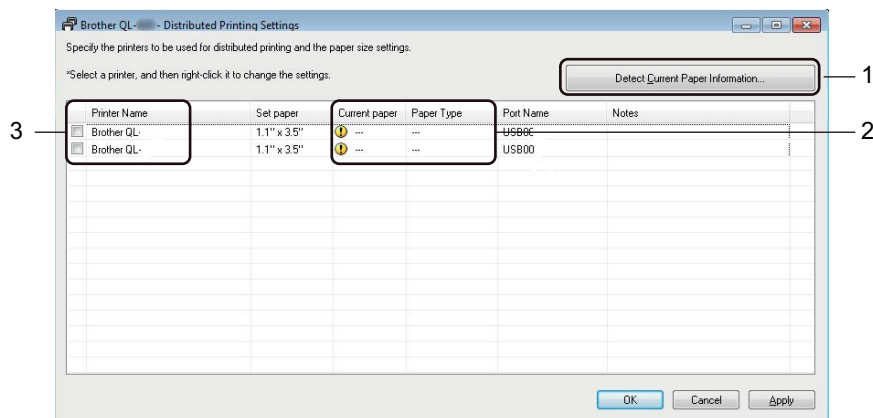

- Kliknite **[Detect Current Paper Information...]** (Otkrij informacije o trenutnom papiru...) (1).
- Otkrivene trenutačne informacije o pišaču pojavit će se ispod **[Current Paper]** (Trenutačni papir) i **[Paper Type]** (Vrsta papira) (2).
- Odaberite potvrdni okvir pokraj **[Printer Name]** (Naziv pišača) koji želite (3).



### Napomena

Ako se odabrana širina naljepnice razlikuje od širine prikazane u stupcu **[Current Paper]** (Trenutačni papir), pojavit će se ikona ⚠. U pišač umetnite naljepnicu širine određene u **[Set Width]** (Postavi širinu).

5 Odredite veličinu naljepnice.

**A. Ako je odabran samo jedan pisač.**

U dijaloškom okviru **Distributed Printing Settings** (Postavke za raspodijeljeno ispisivanje) iz koraka 4 odaberite pisač čiju postavku želite odrediti, zatim ga dvaput kliknite ili ga kliknite desnim klikom miša, zatim kliknite [**Settings**] (Postavke). Iz padajućeg popisa [**Set Width**] (Postavi širinu) odaberite veličinu naljepnice.



**Napomena**

Informacije koje se trebaju prikazati u dijaloškom okviru [**Distributed Printing Settings**] (Postavke za raspodijeljeno ispisivanje) iz koraka 4 mogu se unijeti u tekstni okvir [**Notes**] (Napomene).

**B. Ako je odabrano više pisača.**

U dijaloškom okviru **Distributed Printing Settings** (Postavke za raspodijeljeno ispisivanje) iz koraka 4 odaberite pisače čije postavke želite odrediti, kliknite ih desnim klikom miša, zatim kliknite [**Settings**] (Postavke). Iz padajućeg popisa [**Set Width**] (Postavi širinu) odaberite veličinu naljepnice. Ista postavka veličine naljepnice primijenit će se na sve odabrane pisače.



**Napomena**

Nisu dostupne postavke ispod [**Printer Settings**] (Postavke pisača) i [**Notes**] (Napomene).

6 Kliknite [**OK**] (U redu) kako biste zatvorili prozor postavke za veličinu naljepnice.

7 Kliknite [**OK**] (U redu) kako biste zatvorili prozor [**Distributed Printing Settings**] (Postavke za raspodijeljeno ispisivanje).  
Podešavanje je dovršeno.

8 Kliknite [**OK**] (U redu) kako biste započeli s raspodijeljenim ispisivanjem.



**Napomena**

- Možda neće biti moguće otkriti informacije za pisač povezan USB koncentратором ili ispisnim poslužiteljem. Postavke ručno unesite prije ispisivanja i provjerite može li se pisač upotrebljavati za ispisivanje.
- Preporučujemo da napravite test povezanosti za vaše radno okruženje. Obratite se voditelju za informacijsku tehnologiju ili administratoru radi podrške.



# Aplikacija

---

<b>Kako upotrebljavati P-touch Editor</b>	<b>30</b>
<b>Kako se služiti aplikacijom P-touch Library (samo za Windows)</b>	<b>42</b>
<b>Kako se služiti aplikacijom P-touch Editor Lite (samo za Windows)</b>	<b>47</b>
<b>Kako ažurirati softver uređaja P-touch</b>	<b>51</b>

Kako biste pisač mogli upotrebljavati s računalom, instalirajte aplikaciju P-touch Editor i upravljački program pisača.

Za preuzimanje najnovijeg upravljačkog programa i softvera posjetite web-stranicu Brother support na adresi [support.brother.com](http://support.brother.com)

[Odaberite regiju/zemlju] – [Downloads] (Preuzimanja) – [Odaberite proizvod]

## Za Windows

### Pokretanje aplikacije P-touch Editor

- 1 Pokrenite aplikaciju P-touch Editor.
  - **Za Windows Vista / Windows 7**

Putem gumba Start kliknite [Svi programi] – [Brother P-touch] – [P-touch Editor 5.x] ili dvaput kliknite ikonu prečaca [P-touch Editor 5.x] na radnoj površini.
  - **Za Windows 8 / Windows 8.1**

Kliknite [P-touch Editor 5.x] na zaslonu [Aplikacije] ili dvaput kliknite [P-touch Editor 5.x] na radnoj površini.
  - **Za Windows 10**

Putem gumba Start kliknite [P-touch Editor 5.x] pod [Brother P-touch] ili dvaput kliknite [P-touch Editor 5.x] na radnoj površini.



- 2 Kada se pokrene aplikacija P-touch Editor, odaberite želite li izraditi novi izgled ili otvoriti postojeći.

#### Napomena

Da biste promijenili način funkcioniranja aplikacije P-touch Editor kod pokretanja, u traci izbornika P-touch Editor kliknite [Tools] (Alati) – [Options] (Opcije) kako bi se prikazao dijaloški okvir **Options** (Opcije). Na lijevoj strani odaberite naslov [General] (Općenito), zatim željenu postavku u okviru s popisom [Operations] (Radnje) pod [Startup Settings] (Postavke pokretanja). Zadana postavka je [Display New View] (Prikaži novi pregled).

3 Odaberite jednu od prikazanih opcija.

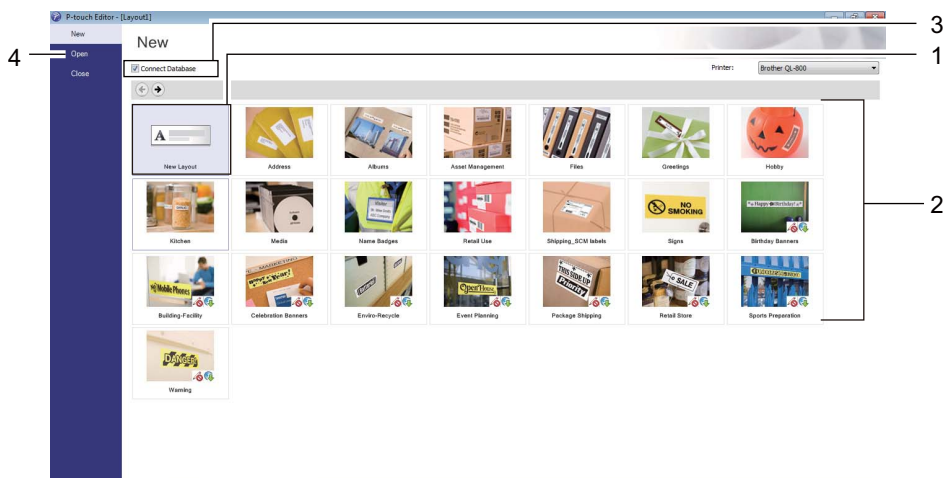

- 1 Kako biste izradili novi izgled, dvaput kliknite [**New Layout**] (Novi izgled) ili kliknite [**New Layout**] (Novi izgled), zatim kliknite [→].
- 2 Kako biste izradili novi izgled služeći se unaprijed postavljenim izgledom, dvaput kliknite gumb za kategoriju ili odaberite gumb za kategoriju, zatim kliknite [→].
- 3 Kako biste unaprijed postavljeni izgled povezali s bazom podataka, odaberite potvrdni okvir pokraj [**Connect Database**] (Poveži bazu podataka).
- 4 Kako biste otvorili postojeći izgled, kliknite [**Open**] (Otvori).

## Ispisivanje pomoću aplikacije P-touch Editor

### ■ Način rada Express

Ovaj način rada omogućuje brzu izradu izgleda koji sadrže tekst i slike.

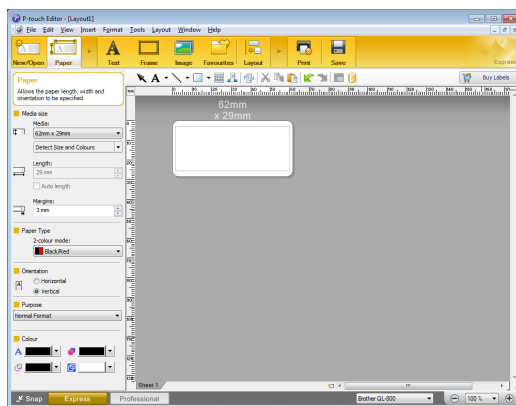

Za ispisivanje kliknite **[File]** (Datoteka) – **[Print]** (Ispiši) u traci izbornika ili kliknite ikonu **[Print]** (Ispiši). Prije ispisivanja konfigurirajte postavke za ispisivanje na zaslonu za ispisivanje.

### ■ Način rada Professional

Ovaj način rada omogućuje izradu izgleda pomoću širokog raspona naprednih alata i opcija.

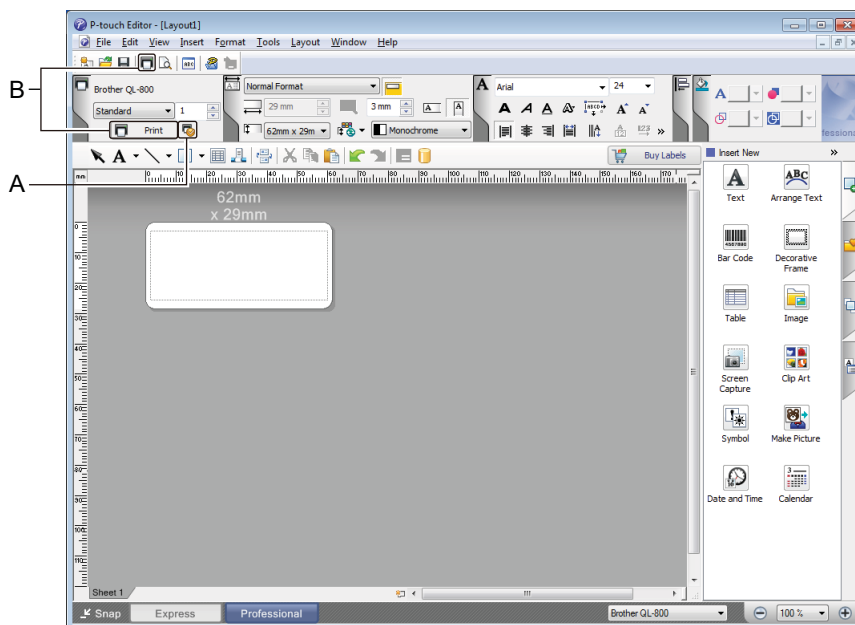

Za ispisivanje kliknite **[File]** (Datoteka) – **[Print]** (Ispiši) u traci izbornika ili kliknite ikonu **[Print]** (Ispiši) (A). Prije ispisivanja konfigurirajte postavke za ispisivanje na zaslonu za ispisivanje.

Druga mogućnost je da kliknete ikonu **[Print]** (Ispiši) (B) kako biste započeli s ispisivanjem bez mijenjanja postavki za ispisivanje.

## ■ Način rada Snap

Ovaj način rada omogućuje da uhvatite djelić zaslona ili cijeli zaslon računala, ispišete ga kao sliku i spremite za buduću upotrebu.

- 1 Kliknite gumb za odabir načina rada [**Snap**].  
Prikazat će se dijaloški okvir **Description of Snap mode** (Opis načina rada Snap).

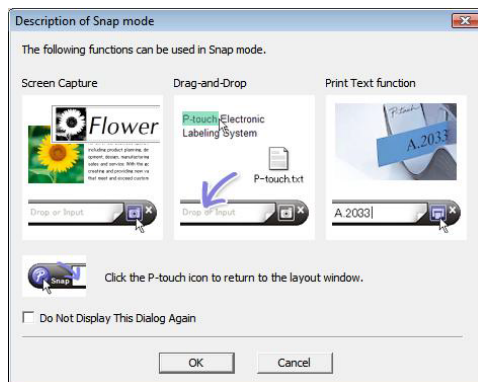

- 2 Kliknite [**OK**] (U redu).  
Prikazat će se paleta načina rada **Snap**.

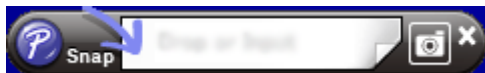



## Ispisivanje sa 62 mm crnom/crvenom DK rolom

Upotrijebite sljedeće postavke prilikom upotrebe probne role (62 mm) koja je uključena uz pisač za naljepnice ili komercijalno dostupne kontinuirane papirne trake DK-22251 (crna/crvena).

### Konfiguriranje aplikacijom P-touch Editor

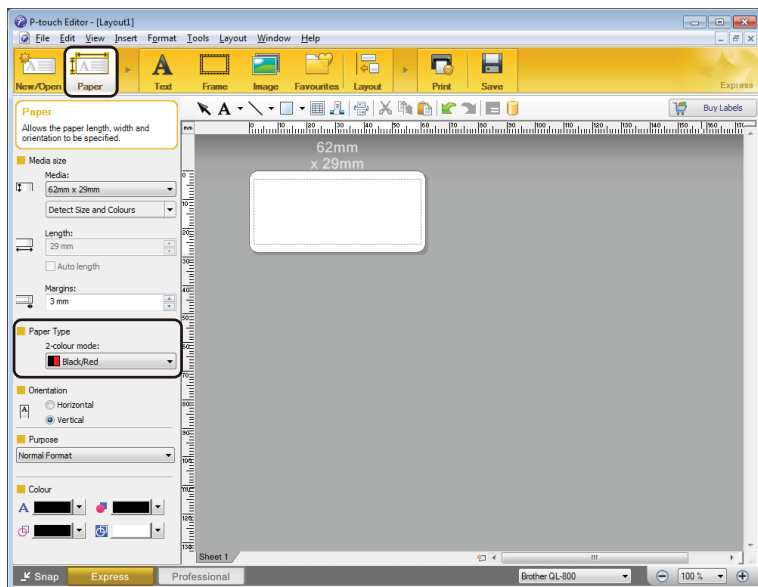
#### Način rada Express



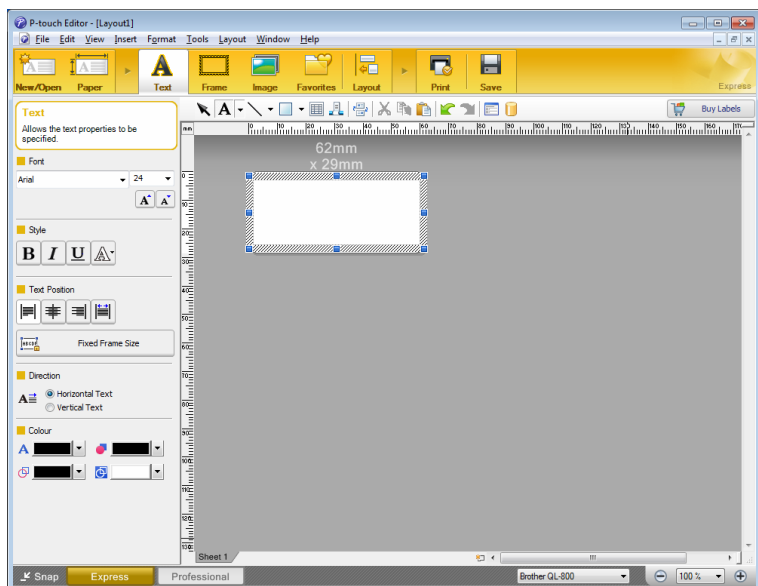

- 1 Odaberite  **[Paper]** (Papir) i pojavit će se dvobojni način rada.
- 2 Odaberite **[Black/Red]** (Crna/crvena) za **[2-colour mode:]** (Dvobojni način rada).

6





- 3 Odaberite **[Text]** (Tekst) kako biste uredili boju teksta.
- 4 Odaberite **[Frame]** (Okvir) kako biste uredili boju okvira.

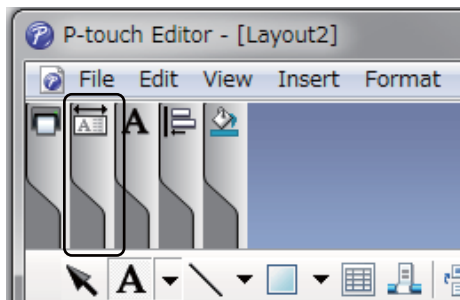

- Upotrijebite  [Sets Text Colour for Selected Text] (Određuje boju odabranog teksta) kako biste uredili boju teksta.
- Upotrijebite  [Changes the fill colour] (Mijenja boju ispune) kako biste uredili boju koja će ispuniti obuhvaćeno područje.
- Upotrijebite  [Changes the colour of the line] (Mijenja boju retka) kako biste uredili boju retka.
- Upotrijebite  [Changes the background colour of the object] (Mijenja boju pozadine objekta) kako biste uredili boju pozadine objekta.

## Način rada Professional



- 1 Kliknite ilustraciju  i pojavit će se stavka s pojedinostima.

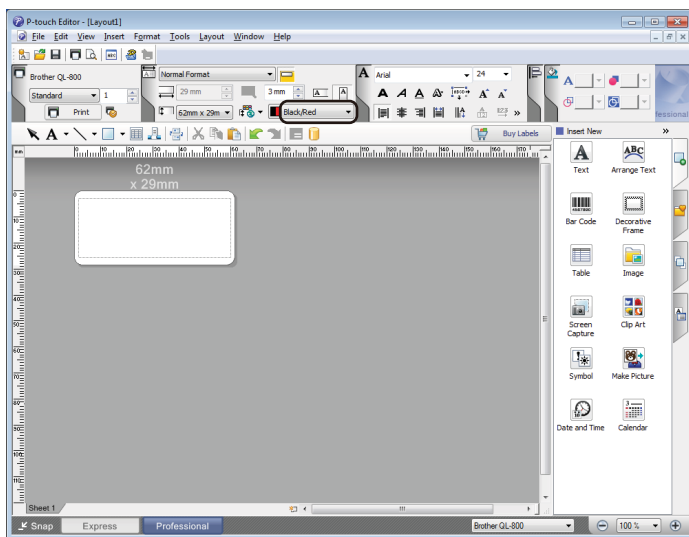

- 2 Odaberite [Black/Red] (Crno/crveno) na kartici [Paper] (Papir).

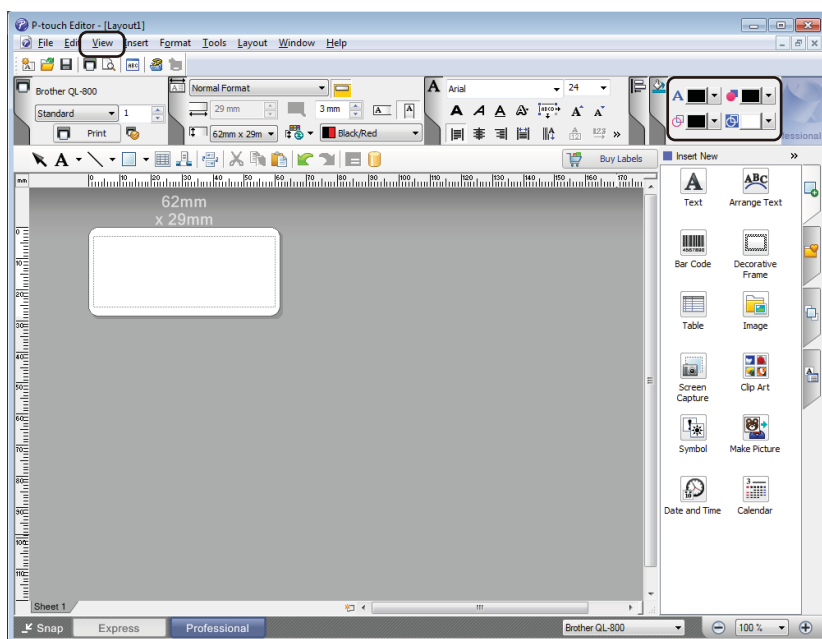

- 3 Kliknite **[View]** (Pregled), zatim odaberite **[Property Palette]** (Paleta svojstava) i kliknite **[Colour]** (Boja). Pojavit će se paleta za uređivanje boja.

- Upotrijebite  **[Sets Text Colour for Selected Text]** (Određuje boju odabranog teksta) kako biste uredili boju teksta.
- Upotrijebite  **[Changes the fill colour]** (Mijenja boju ispunje) kako biste uredili boju koja će ispuniti obuhvaćeno područje.
- Upotrijebite  **[Changes the colour of the line]** (Mijenja boju retka) kako biste uredili boju retka.
- Upotrijebite  **[Changes the background colour of the object]** (Mijenja boju pozadine objekta) kako biste uredili boju pozadine objekta.

#### **Napomena**

- Gustoća crvenog/crnog ispisa može se podesiti u aplikaciji Printer Setting Tool (Alat za postavljanje pisača).
- Kod upotrebe dvobojnog ispisivanja ne može se odabrati način rada visoke rezolucije.

## Podešavanje raspona crvene boje, svjetline i kontrasta

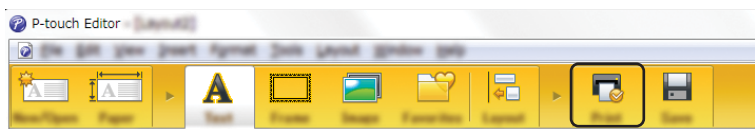

- 1 Otvorite dijaloški okvir **[Print]** (Ispis) za P-touch Editor.

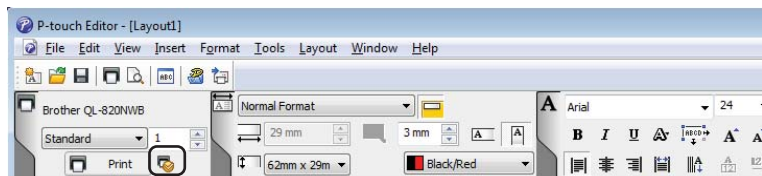

- 2 Kliknite na **[Properties]** (Svojstva).

6

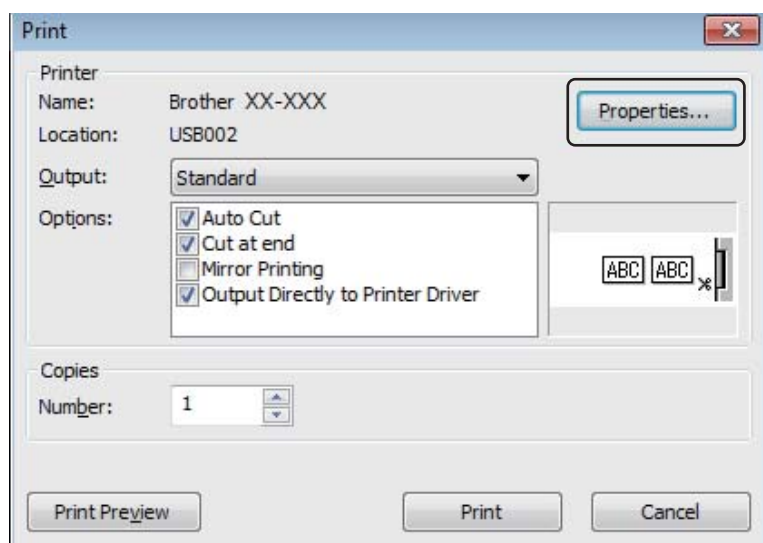

- 3 Odaberite karticu **[Basic]** (Osnovno).

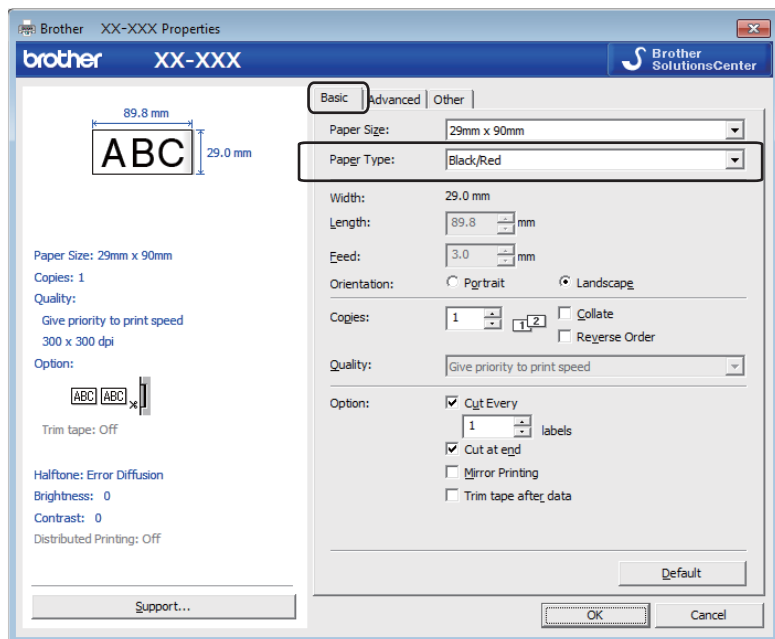

- 4 Postavite **[Paper Type]** (Vrsta papira) na **[Black/Red]** (Crno/crveno).

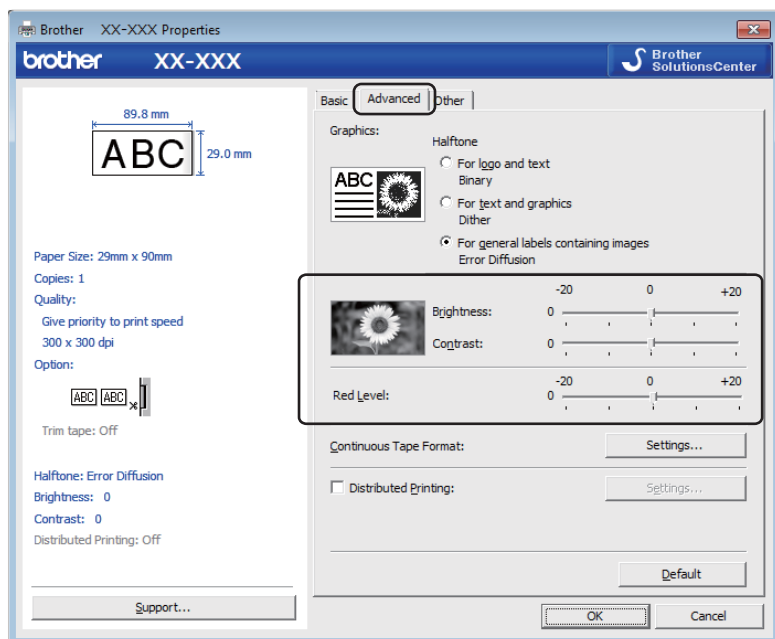

- 5 Odaberite karticu **[Advanced]** (Napredno).
- 6 Postavite **[Brightness]** (Svjetlina) i **[Contrast]** (Kontrast). (Između -20 i +20.)
- 7 Postavite **[Red Level]** (Razina crvene). (Mogući raspon postavki: od -20 do +20.)

## Za Mac

### Pokretanje aplikacije P-touch Editor

Dvaput kliknite [Macintosh HD] – [Aplikacije], zatim dvaput kliknite ikonu aplikacije [P-touch Editor].



#### Napomena

Ako se služite računalom s operativnim sustavom Mac, podatke naljepnica izrađenih aplikacijom P-touch Editor ne možete prenijeti na pisač.

### Načini rada

#### ■ Način rada Standard

Ovaj način rada omogućuje izradu naljepnica koje sadrže tekst i slike.

Prozor izgleda sastoji se od sljedećih dijelova:

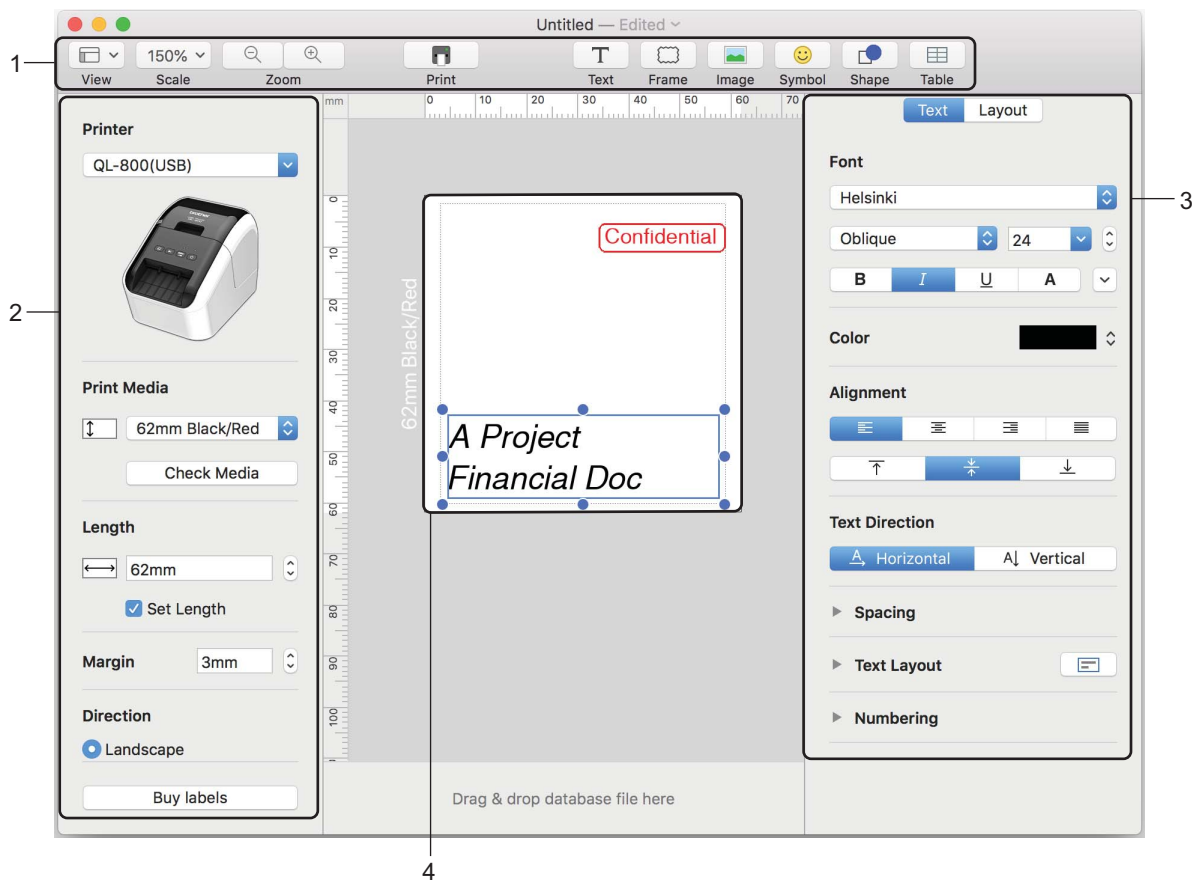

- 1 Alatna traka
- 2 Inspektor naljepnica
- 3 Inspektor objekta
- 4 Prozor izgleda

## Konfiguriranje dvobojnog ispisivanja

Pisač može ispisivati u dvije boje.

### Konfiguriranje aplikacijom P-touch Editor

#### Način rada Standard

- 1 Odaberite [62mm Black/Red] (62 mm crno/crveno).

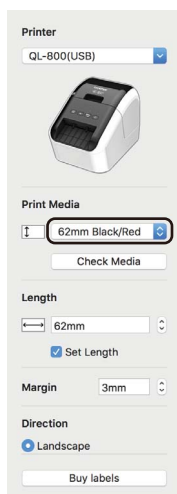

- 2 Odaberite boje teksta i predmeta.

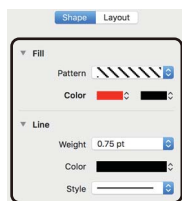
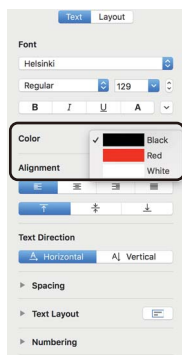

#### Napomena

Gustoća crvenog/crnog ispisa može se podesiti u aplikaciji Printer Setting Tool (Alat za postavljanje pisača).

## Podešavanje crvene boje

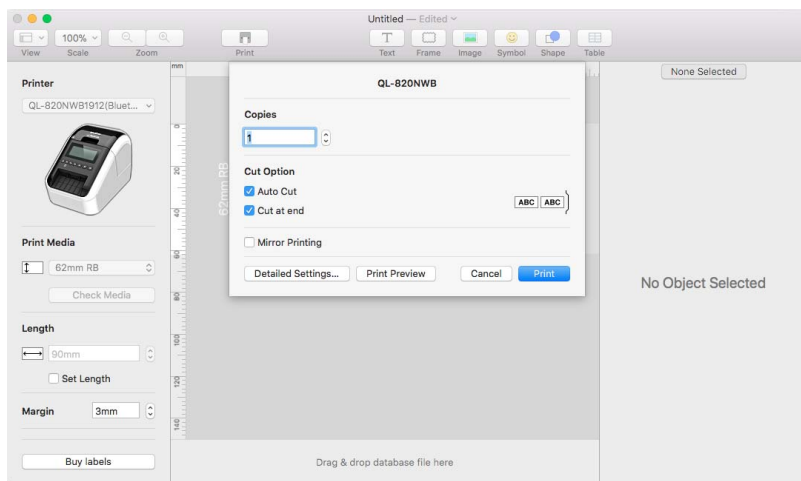

- 1 Otvorite dijaloški okvir **[Print]** (Ispis) za P-touch Editor.
- 2 Kliknite gumb **[Detailed Settings]** (Detaljne postavke).

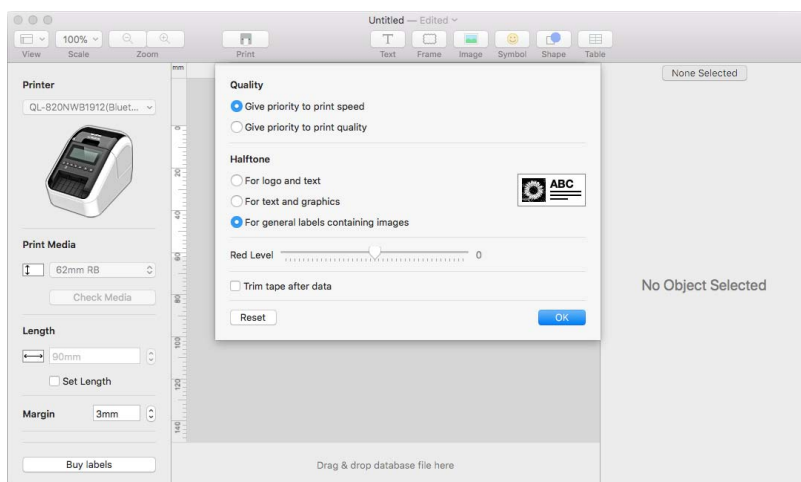

- 3 Postavite **[Red Level]** (Razina crvene). (Između -20 i +20.)

# Kako se služiti aplikacijom P-touch Library (samo za Windows)

## P-touch Library

Ovaj vam program omogućuje da upravljate predlošcima aplikacije P-touch Editor te da ih ispisujete.

## Pokretanje aplikacije P-touch Library

### ■ Za Windows Vista / Windows 7

Putem gumba Start kliknite **[Svi programi]** – **[Brother P-touch]** – **[P-touch Tools]** – **[P-touch Library 2.2]**.

### ■ Za Windows 8 / Windows 8.1

Na zaslону **[Aplikacije]** kliknite **[P-touch Library 2.2]**.

### ■ Za Windows 10

Putem gumba Start kliknite **[P-touch Library 2.2]** pod **[Brother P-touch]**.

Kada se pokrene aplikacija P-touch Library, pojavit će se glavni prozor.

### Glavni prozor

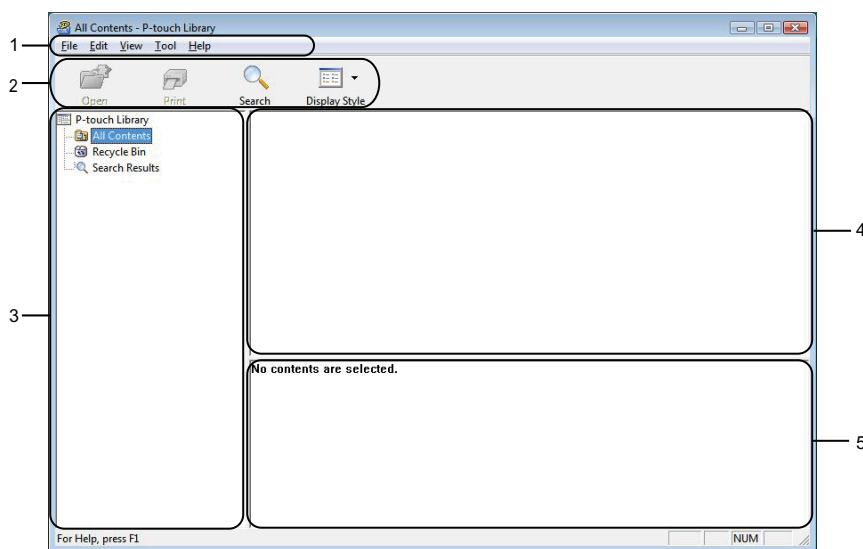

#### 1 Traka izbornika

Omogućuje pristup svim dostupnim naredbama koje su grupirane prema svojim funkcijama pod nazivima svakog izbornika (**[File]** (Datoteka), **[Edit]** (Uredi), **[View]** (Pregled), **[Tool]** (Alat) i **[Help]** (Pomoć)).

#### 2 Alatna traka

Omogućuje pristup često korištenim naredbama.

Kako se služiti aplikacijom P-touch Library (samo za Windows)

### 3 Popis mapa

Prikazuje popis mapa. Kada odaberete mapu, predlošci u odabranoj mapi pojavit će se na popisu predložaka.



### 4 Popis predložaka

Prikazuje popis predložaka u odabranoj mapi.

### 5 Pretpregled

Prikazuje pretpregled predložaka odabranih s popisa predložaka.

## Objašnjenja ikona alatne trake

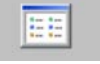
Ikona	Naziv gumba	Funkcija
	<b>Open</b> (Otvori)	Otvora odabrani predložak.
	<b>Print</b> (Ispiši)	Pisačem ispisuje odabrani predložak.
	<b>Search</b> (Pretraživanje)	Omogućuje pretragu predložaka koji su registrirani u aplikaciji P-touch Library.
	<b>Display Style</b> (Stil prikaza)	Mijenja stil prikaza datoteke.

7

## Otvaranje i uređivanje predložaka

Odaberite predložak koji želite otvoriti ili urediti, zatim kliknite [**Open**] (Otvori).

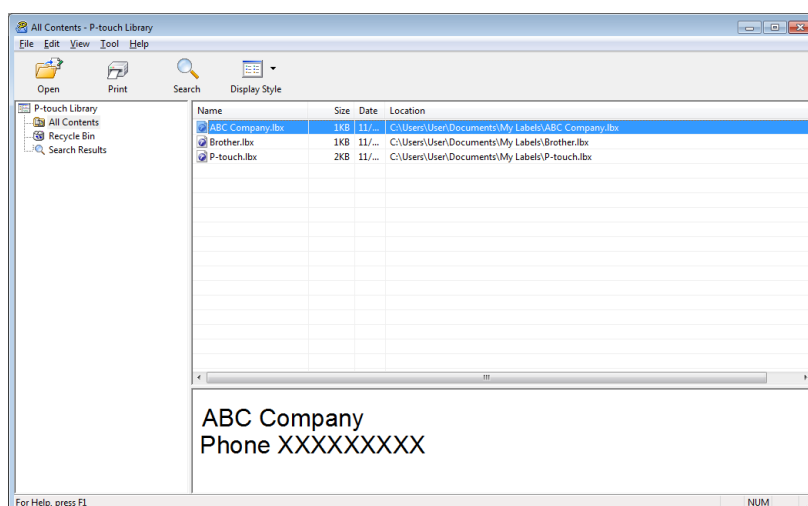

Pokrenut će se program koji će vam omogućiti da uredite predložak.

Kako se služiti aplikacijom P-touch Library (samo za Windows)

## Ispisivanje predložaka

Odaberite predložak koji želite ispisati, zatim kliknite **[Print]** (Ispiši).

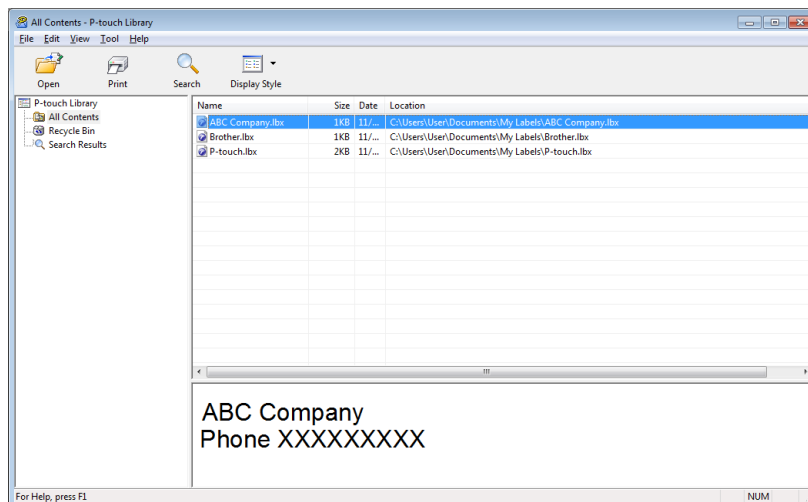

Povezani pisač ispisat će predložak.

## Traženje predložaka

Možete pretraživati predloške koji su registrirani u aplikaciji P-touch Library.

- 1 Kliknite [**Search**] (Pretraga).  
Pojavit će se dijaloški okvir **Search** (Pretraga).

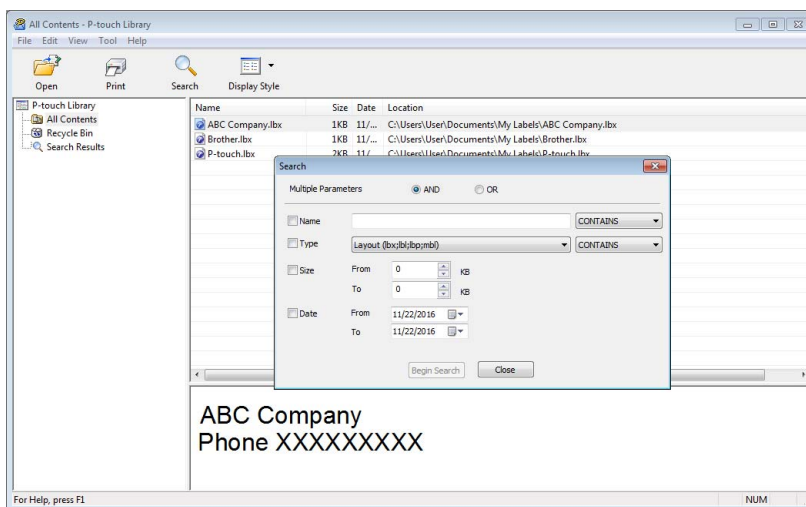

- 2 Odredite kriterij pretrage.  
Dostupni su sljedeći kriteriji pretrage:

Postavke	Pojedinosti
<b>Multiple Parameters</b> (Više parametara)	Utvrđuje način na koji program pretražuje kada je određeno više kriterija pretrage. Ako odaberete [ <b>AND</b> ] (I), program pretražuje kako bi pronašao datoteke koje udovoljavaju svim kriterijima. Ako odaberete [ <b>OR</b> ] (Ii), program pretražuje kako bi pronašao datoteke koje udovoljavaju bilo kojem kriteriju.
<b>Name</b> (Naziv)	Potražite predložak tako da odredite naziv datoteke.
<b>Type</b> (Vrsta)	Potražite predložak tako da odredite vrstu datoteke.
<b>Size</b> (Veličina)	Potražite predložak tako da odredite veličinu datoteke.
<b>Date</b> (Datum)	Potražite predložak tako da odredite datum datoteke.

- 3 Kliknite [**Begin Search**] (Započni pretragu).  
Pretraga započinje.  
Rezultat pretrage prikazan je na zaslonu.

- 4 Zatvorite dijaloški okvir **Search** (Pretraga).  
Za potvrdu rezultata pretrage kliknite [**Search Results**] (Rezultati pretrage) u pregledu mapa.



#### **Napomena**

---

Predloške možete registrirati u aplikaciji P-touch Library tako da ih povučete i pustite u mapu [**All Contents**] (Sav sadržaj) ili na popis mape. Ujedno se možete pridržavati sljedećeg postupka kako biste konfigurirati aplikaciju P-touch Editor tako da automatski registrira predloške u aplikaciji P-touch Library:



- 1 U izborniku aplikacije P-touch Editor odaberite [**Tools**] (Alati) – [**Options**] (Opcije).
  - 2 U dijaloškom okviru **Options** (Opcije) kliknite [**Registration Settings**] (Postavke registracije) u kartici [**General**] (Općenito).
  - 3 Odaberite vrijeme za registriranje predložaka koji su izrađeni aplikacijom P-touch Editor, zatim kliknite [**OK**] (U redu).
-

# Kako se služiti aplikacijom P-touch Editor Lite (samo za Windows)

Aplikacijom P-touch Editor Lite možete brzo izrađivati razne jednostavne izgledе naljepnica bez instaliranja upravljačkih programa ili softvera.

Aplikacija P-touch Editor Lite podržana je samo ako je pisač povezan USB kabelom.

Nakon što povežete USB kabel, na zaslonu računala pojavit će se dijaloški okvir.

- Za Windows Vista kliknite  (P-touch Editor Lite).
- Za Windows 7 / Windows 8 / Windows 8.1 / Windows 10 kliknite „Otvori mapu i prikaži datoteke”, zatim dvaput kliknite  (PTLITE10).









Pokreće se P-touch Editor Lite.



\* Pisač mora biti podešen na način rada P-touch Editor Lite. Pritisnite i držite pritisnut gumb za Editor Lite dok se ne uključi LED za Editor Lite.

## Prozor izgleda

















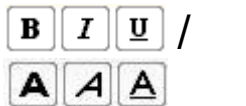







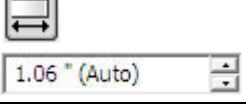

### 1 Alatna traka s naredbama

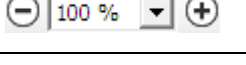
Ikona	Funkcija
	Prikazuje zaslon za izradu nove naljepnice.
	Otvora spremljenu datoteku pomoću aplikacije P-touch Editor Lite.
	Sprema podatke na računalo, ali ih ne sprema na pisač.
	Umeće novi tekstni okvir (prikladan kada izrađujete naljepnice koje sadrže jedan redak teksta ili više njih).
	Umeće sliku u naljepnicu. <b>Iz datoteke:</b> Umeće sliku spremljenu na računalo. <b>Hvatanje zaslona:</b> Umeće odabrano područje zaslona računala kao grafiku. <b>Simbol:</b> Umeće jedan od simbola ugrađenih u računalo.
	Umeće okvir.
	Izlazi iz aplikacije P-touch Editor Lite i pokreće aplikaciju P-touch Editor.
	Prikazuje izbornik. Izbornik sadrži sve funkcije aplikacije P-touch Editor Lite.





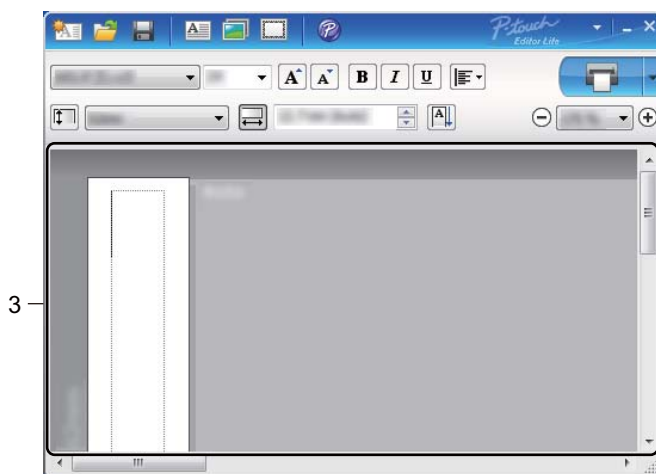

Ikona	Funkcija
	Smanjuje aplikaciju P-touch Editor Lite.
	Izlazi iz aplikacije P-touch Editor Lite.

## 2 Alatna traka svojstava

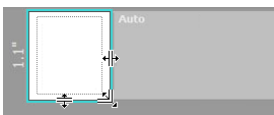
Ikona	Funkcija
	Kliknite  za promjenu fonta.
	Kliknite  za određivanje veličine fonta. Možete povećati ili smanjiti veličinu fonta za jednu razinu tako da kliknete  ili  .
	Određuje stil fonta:  /  /  /   /  / 
	Određuje poravnanje teksta u tekstnom okviru.
	Podešava širinu naljepnice. Kliknite  za automatsko otkrivanje širine umetnute naljepnice.
	Podešava duljinu naljepnice. Kliknite  za automatsko podešavanje duljine naljepnice kako bi se prilagodila unesenom tekstu.
	Podešava/otkazuje smjer naljepnice na okomiti.
	Kliknite  za podešavanje faktora zumiranja za pregled naljepnice. Ujedno možete promijeniti faktor zumiranja tako da kliknete  ili  .
	Kliknite  za normalno ispisivanje ili  za ispisivanje s opcijama. <b>Automatsko rezanje:</b> Svaka se naljepnica automatski reže nakon ispisivanja. <b>Odreži na kraju:</b> Reže naljepnice nakon što se ispiše posljednja naljepnica. <b>Kopije:</b> Ispisuje više kopija naljepnice.

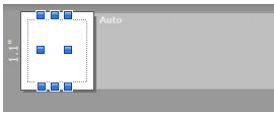
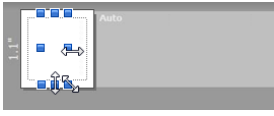

### 3 Pregled naljepnice

Zaslon	Funkcija
	Ovaj se pregled naljepnice prikazuje prilikom pokretanja softvera. Širina trenutno postavljene naljepnice prikazana je na lijevoj strani slike naljepnice. Kada je na desnoj strani prikazano „Automatsko”, duljina naljepnice automatski se podešava prema duljini teksta.
	Kako biste ručno promijenili duljinu i širinu naljepnice, pokazivač pomaknite na rub područja naljepnice, zatim ga povucite kada se pojavi plava crta.
	Kako biste podesili veličinu prozora aplikacije P-touch Editor Lite, pokazivač pomaknite preko ruba prozora i povucite ga kada se pretvori u strelicu.
	Ponekad se prilikom pomicanja objekata pojavljuju smjernice. One se pokažu kada se objekt poravna na lijevom, desnom, gornjem ili donjem rubu područja koje se ispisuje ili u njegovom središtu. Smjernice na ilustraciji prikazanoj s lijeve strane ukazuju da je objekt centriran na gornjem rubu naljepnice.
	Umetnuti tekstni okviri, slike i okviri smatraju se objektima. Objekti su okruženi ručicama (prikazane su s osam plavih točaka).
	Ukazuje da je objekt odabran.
	Pokazivač se mijenja u strelicu kada se postavi iznad ručice. Povucite ručice kako biste promijenili veličinu objekta.
	Kako biste pomicali objekt, povucite ih kada se pokazivač promijeni u ciljnik. Kod tekstnih objekata pokazivač se mijenja u ciljnik samo kada se nalazi iznad ruba objekta.

Desnim klikom miša kliknite u područje pregleda izgleda kako biste odabrali i izvršili stavke izbornika navedene u nastavku.

### Ostale funkcije (desni klik miša za pregled)

Izbornik	Napravite ovo
Poništi Ponovi	Kliknite <b>Poništi</b> kako biste poništili posljednju radnju. Kliknite <b>Ponovi</b> kako biste ponovili posljednju radnju.
Izreži Kopiraj Zalijepi	Odaberite tekstno područje (ili objekt) koje želite izrezati ili kopirati i odaberite <b>Izreži</b> ili <b>Kopiraj</b> . Kliknite odredišno područje i odaberite <b>Zalijepi</b> .
Margine	Ova funkcija nije dostupna za pisače serije QL.
Umetni	Kliknite <b>Umetni</b> . Odaberite <b>Tekstualni okvir</b> kako biste umetnuli tekst u naljepnicu. Odaberite <b>Iz datoteke</b> kako biste umetnuli sliku spremljenu na računalu. Odaberite <b>Hvatanje zaslona</b> kako biste umetnuli odabrano područje zaslona računala. Odaberite <b>Simbol</b> kako biste umetnuli jedan od simbola iz računala. Odaberite <b>Okvir</b> kako biste umetnuli jedan od okvira iz aplikacije P-touch Editor Lite.
Smjer	Odaberite tekstni objekt i kliknite ili <b>Vodoravni tekst</b> ili <b>Okomiti tekst</b> kako biste promijenili smjer teksta.
Numeriranje	Odaberite broj ili slovo unutar teksta i kliknite <b>Numeriranje</b> kako bi se broj ili slovo uzastopno mijenjali na svakoj sljedećoj naljepnici. Kliknite  s desne strane gumba <b>Ispis</b> i kliknite <b>Opcije ispisa</b> . Odaberite okvir <b>Numeriranje</b> i u polje <b>Zbroj</b> unesite broj naljepnica koje će se ispisati. Kliknite gumb <b>Ispis</b> .
Promijeni sliku	Odaberite sliku i kliknite <b>Promijeni sliku</b> kako biste zamijenili trenutačnu sliku drugom.
Zakreni	Rotirajte objekte za <b>0°</b> , <b>90°</b> , <b>180°</b> ili <b>270°</b> .
Redoslijed	Odaberite jedan od objekata i kliknite <b>Redoslijed</b> , zatim odaberite <b>Stavi ispred</b> , <b>Stavi natrag</b> , <b>Premjesti naprijed</b> ili <b>Premjesti natrag</b> kako biste postavili redoslijed svakog objekta u redu.
P-touch Editor...	Kliknite P-touch Editor kako biste se privremeno služili aplikacijom P-touch Editor. Za stalnu upotrebu aplikacije P-touch Editor pritisnite i držite pritisnut gumb za Editor Lite dok se LED za Editor Lite ne isključi.
Opcije	Kliknite <b>Opcije</b> . Odaberite <b>mm</b> ili <b>inči</b> kako biste podesili postavku mjerne jedinice. Odaberite jezik aplikacije P-touch Editor Lite. Ponovno pokrenite aplikaciju kako bi se primijenio novoizabrani „ <b>Jezik</b> “. Odaberite <b>Prikaži novu vrijednost nakon ispisivanja</b> ili <b>Vrati na originalnu vrijednost nakon ispisivanja</b> kako biste podesili opciju numeriranja.
Web stranica Brother support	Kliknite <b>web stranica Brother support</b> kako biste otišli na mrežno mjesto za podršku i informacije.
Više o...	Kliknite <b>Više o</b> kako biste saznali više informacija o inačici aplikacije P-touch Editor Lite.
Izlaz	Kliknite <b>Izlaz</b> kako biste izašli iz aplikacije P-touch Editor Lite.

Softver možete nadograditi na najnoviju dostupnu inačicu služeći se aplikacijom P-touch Update Software.



## Napomena

- Stvarni softver i sadržaj ovoga priručnika mogu se razlikovati.
- Ne isključujte uređaj tijekom prijenosa podataka ili ažuriranja firmvera.

## Ažuriranje aplikacije P-touch Editor

### ! Važno

(Samo za Windows) Prije ažuriranja aplikacije P-touch Editor instalirajte upravljački program pisača.

## Za Windows

- 1 Pokrenite aplikaciju P-touch Update Software.

### ■ Za Windows Vista / Windows 7

Dvaput kliknite ikonu [**P-touch Update Software**].



## Napomena

Aplikaciju P-touch Update Software ujedno možete pokrenuti na sljedeći način:

Kliknite gumb Start, zatim odaberite [**Svi programi**] – [**Brother P-touch**] – [**P-touch Update Software**].

### ■ Za Windows 8 / Windows 8.1

Kliknite [**P-touch Update Software**] na zaslону [**Aplikacije**] ili dvaput kliknite [**P-touch Update Software**] na radnoj površini.

### ■ Za Windows 10

Putem gumba Start kliknite [**Brother P-touch**] – [**P-touch Update Software**] ili dvaput kliknite [**P-touch Update Software**] na radnoj površini.



- 2 Kliknite ikonu [Ažuriranje računalnog softvera].

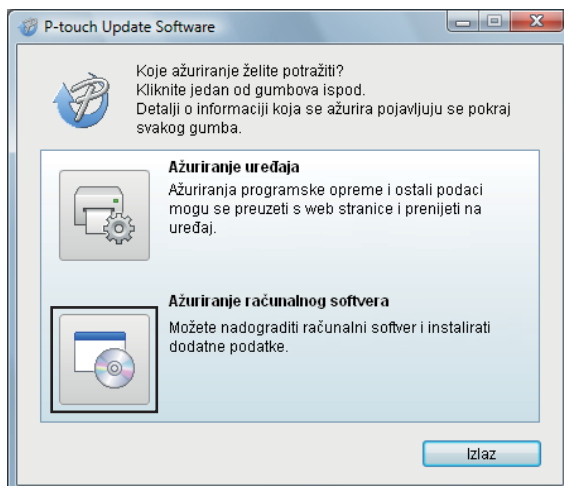

- 3 Odaberite [Pisač] i [Jezik], odaberite potvrdne okvire pokraj aplikacija Cable Label Tool i P-touch Editor, zatim kliknite [Instaliraj].

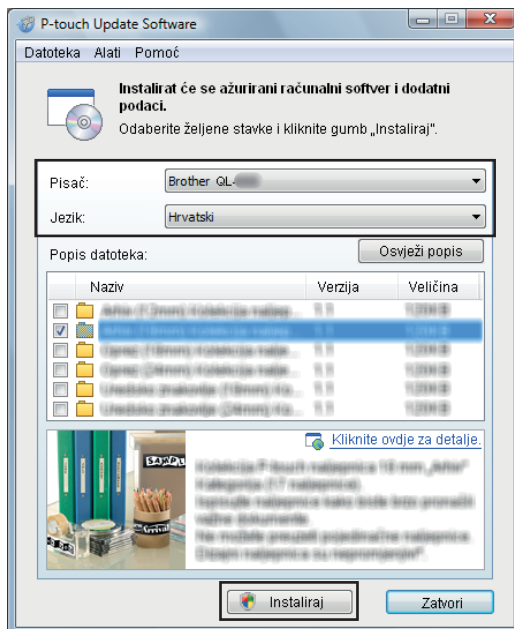

- 4 Pojavit će se poruka s obavijesti o završetku instalacije.

## Za Mac

---

- 1 Dvaput kliknite ikonu [**P-touch Update Software**] na radnoj površini.



### Napomena

---

Aplikaciju P-touch Update Software ujedno možete pokrenuti na sljedeći način:

Dvaput kliknite [**Macintosh HD**] – [**Aplikacije**] – [**P-touch Update Software**], zatim dvaput kliknite ikonu aplikacije [**P-touch Update Software**].

---



- 2 Kliknite ikonu [**Computer software update**] (Ažuriranje računalog softvera).

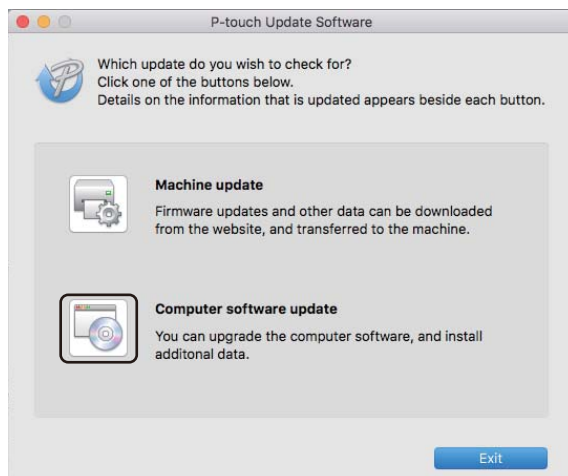

- 3 Odaberite [**Printer**] (Pisač) i [**Language**] (Jezik), odaberite potvrdni okvir pokraj aplikacije P-touch Editor, zatim kliknite [**Install**] (Instaliraj).
- 4 Pojavit će se poruka s obavijesti o završetku instalacije.

## Ažuriranje aplikacije P-touch Editor Lite (samo za Windows) i firmvera

### ❗ Važno

- Prije ažuriranja firmvera morate instalirati upravljački program pisača.
- Ne isključujte uređaj tijekom prijenosa podataka ili ažuriranja firmvera.
- Ako je pokrenuta druga aplikacija, izađite iz aplikacije.

### Za Windows

- 1 Uključite pisač i povežite USB kabel.
- 2 Pokrenite aplikaciju P-touch Update Software.

#### ■ Za Windows Vista / Windows 7

Dvapat kliknite ikonu [P-touch Update Software].



### Napomena

Aplikaciju P-touch Update Software ujedno možete pokrenuti na sljedeći način:

Kliknite gumb Start, zatim odaberite [Svi programi] – [Brother P-touch] – [P-touch Update Software].

#### ■ Za Windows 8 / Windows 8.1

Kliknite [P-touch Update Software] na zaslону [Aplikacije] ili dvapat kliknite [P-touch Update Software] na radnoj površini.

#### ■ Za Windows 10

Putem gumba Start kliknite [Brother P-touch] – [P-touch Update Software] ili dvapat kliknite [P-touch Update Software] na radnoj površini.



- 3 Kliknite ikonu [Ažuriranje uređaja].

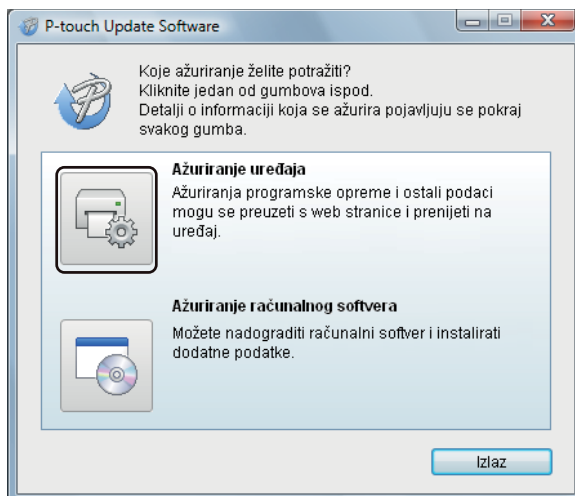

- 4 Odaberite [Pisač], uvjerite se da se pojavila poruka [Uređaj je pravilno spojen.], zatim kliknite [U redu].

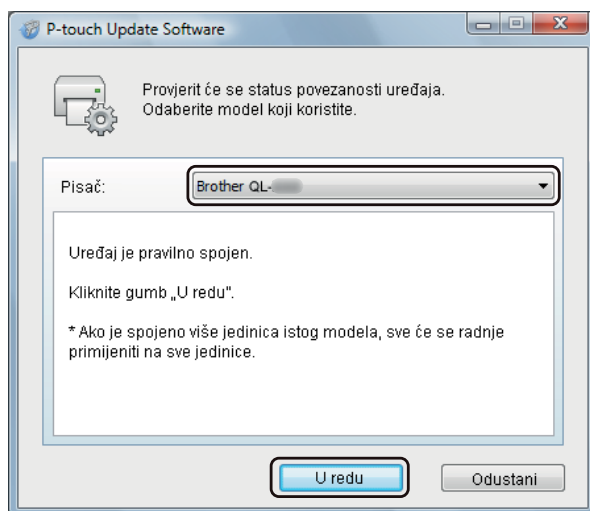

- 5 Odaberite [**Jezik**], odaberite potvrdni okvir pokraj firmvera koji želite ažurirati, zatim kliknite [**Prijenos**].

**! Važno**

Tijekom prijenosa podataka nemojte isključiti pisač ili odspojiti kabel.

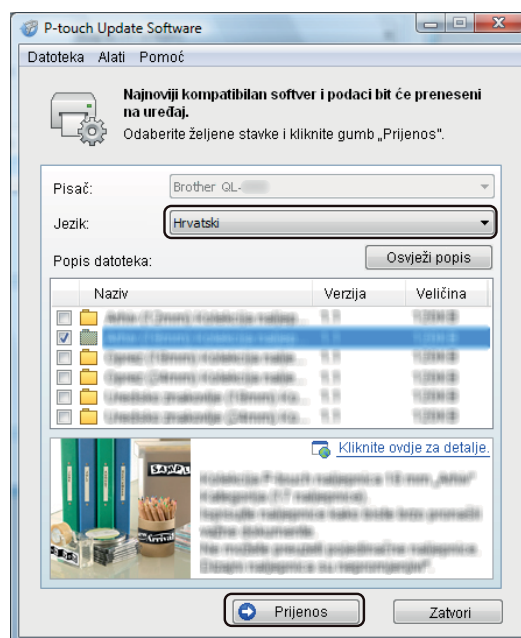

- 6 Označite sadržaj koji će se ažurirati i kliknite [**Započni**] kako biste započeli s ažuriranjem. Započet će ažuriranje firmvera.

**! Važno**

Nemojte isključiti pisač ili odspojiti kabel tijekom ažuriranja.

## Za Mac

- 1 Uključite pisač i povežite USB kabel.
- 2 Dvaput kliknite ikonu [**P-touch Update Software**] na radnoj površini.



**Napomena**

Aplikaciju P-touch Update Software ujedno možete pokrenuti na sljedeći način:

Dvaput kliknite [**Macintosh HD**] – [**Aplikacije**] – [**P-touch Update Software**], zatim dvaput kliknite ikonu aplikacije [**P-touch Update Software**].



- 3 Kliknite ikonu [**Machine update**] (Ažuriranje uređaja).

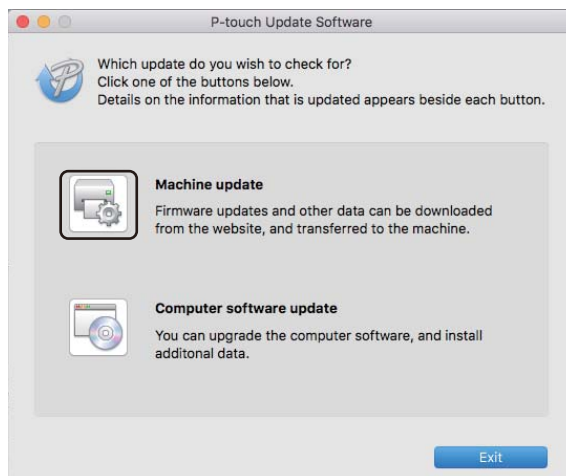

- 4 Odaberite [**Printer**] (Pisač), uvjerite se da se pojavila poruka [**The machine is connected correctly.**] (Uređaj je pravilno spojen.), zatim kliknite [**OK**] (U redu).
- 5 Odaberite [**Language**] (Jezik), odaberite potvrdni okvir pokraj firmvera koji želite ažurirati, zatim kliknite [**Transfer**] (Prenesi).

**!** **Važno**

Tijekom prijenosa podataka nemojte isključiti pisač ili odspojiti kabel.

- 6 Označite sadržaj koji želite ažurirati, zatim kliknite [**Start**] (Započni) kako biste započeli s ažuriranjem. Započet će ažuriranje firmvera.



**Napomena**

Nemojte isključiti pisač tijekom ažuriranja.



# Dodatak

---

<b>Resetiranje pisača za naljepnice</b>	<b>59</b>
<b>Održavanje</b>	<b>60</b>
<b>Rješavanje problema</b>	<b>63</b>
<b>Specifikacije proizvoda</b>	<b>71</b>

Kako biste izbrisali sve spremljene datoteke s naljepnicama ili u slučaju da pisač pravilno ne radi, resetirajte internu memoriju pisača.

## Resetiranje svih postavki na tvorničke postavke gumbima pisača za naljepnice

Kako biste resetirali pisač, izvršite sljedeći postupak:

- 1 Isključite pisač.
- 2 Pritisnite i držite pritisnut gumb za napajanje (⏻), zatim pritisnite gumb za rezanje (✂). LED za status svijetli u narančastoj boji, a LED za Editor Lite treperi u zelenoj boji.
- 3 Triput pritisnite gumb za rezanje (✂) kako biste sve postavke (uključujući postavke uređaja) resetirali na tvorničke postavke. LED za status svijetli u narančastoj, a LED za Editor Lite u zelenoj boji.

## Resetiranje podataka aplikacijom Printer Setting Tool

Također se možete poslužiti aplikacijom Printer Setting Tool (Alat za postavljanje pisača) na računalu kako biste sve postavke pisača resetirali na tvorničke postavke.

Za više informacija pogledajte *Factory Reset (Resetiranje na tvorničke postavke)* na stranici 18.

Kako bi pisač pravilno radio, preporučujemo da ga redovito čistite.



### Napomena

Prije čišćenja pisača uvijek iskopčajte kabel AC napajanja.

## Čišćenje vanjskog dijela uređaja

Mekanom i suhom krpom očistite prljavštinu i mrlje s glavne jedinice.

Kako biste uklonili tvrdokornije mrlje, upotrijebite krpu koju ste malo navlažili vodom.



### Napomena

Ne upotrebljavajte razrjeđivač, benzen, alkohol ili druga organska otapala.

Ova bi sredstva mogla deformirati ili oštetiti kućište pisača.

## Čišćenje ispisne glave

DK rola (vrsta papira za termalno snimanje) koja se rabi s ovim uređajem predviđena je da automatski čisti ispisnu glavu. Kada DK rola prijeđe ispisnu glavu tijekom ispisivanja i ulaganja naljepnica, ispisna glava se čisti.

## Čišćenje valjka

Valjak očistite listom za čišćenje (dostupan je zasebno).

Pisač ima samo jedan list za čišćenje.



### Napomena

Za čišćenje valjka obavezno upotrebljavajte samo onaj list za čišćenje koji ste dobili s pisačem.

Ako biste upotrebljavali druge listove za čišćenje, površina valjka mogla bi se oštetiti i prouzročiti kvar.

- 1 Isključite napajanje pisača.
- 2 Držite pisač za prednju stranu i čvrstim pokretom podignite poklopac spremnika za DK rolu kako biste ga otvorili.



- 3 Uklonite DK rolu.

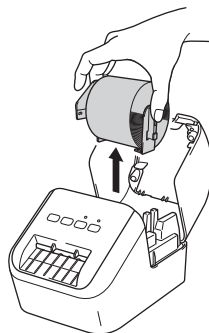

 **Napomena**

Prije čišćenja valjka obavezno uklonite DK rolu. Funkcija čišćenja valjka neće pravilno raditi ako se ne ukloni DK rola.

- 4 Uklonite dio (B) lista za čišćenje. Umetnite rub (A) lista za čišćenje u ispisne jedinice.

 **Napomena**

Ispisana strana lista za čišćenje treba biti okrenuta prema gore.

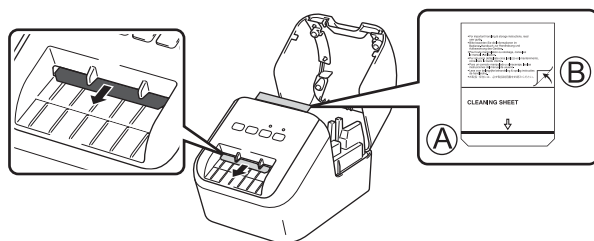

- 5 Zatvorite poklopac spremnika za DK rolu i uključite pisač.
- 6 Gumb za ulaganje () držite pritisnut dulje od jedne sekunde. List za čišćenje će izići. Ljepljiva strana lista za čišćenje uklanja sve mrlje ili prašinu s valjka.

 **Napomena**

- Ako list za čišćenje ne iziđe, pritisnite i držite pritisnut gumb za ulaganje () dok list ne iziđe.
- Nakon upotrebe bacite list za čišćenje.

## Čišćenje izlaza za naljepnice

Ako dođe do zastoja u radu uređaja zbog ostataka ljepila na izlazu za naljepnice, krpom očistite izlaz za naljepnice.

Za uklanjanje ljepila koje je teže ukloniti po potrebi upotrijebite krpu koju ste malo navlažili vodom.

## Pregled

Ovo poglavlje objašnjava kako riješiti tipične probleme s kojima se možete susresti tijekom upotrebe pisača. Ako imate bilo kakvih problema s pisačem, prvo provjerite jeste li pravilno izvršili sljedeće zadatke:

- Pisač ukopčajte u utičnicu AC napajanja. Za više informacija pogledajte *Povezivanje kabela AC napajanja* na stranici 6.
- Sve zaštitno pakiranje uklonite s pisača.
- Instalirajte i odaberite ispravan upravljački program pisača. Za više informacija pogledajte *Instalacija softvera i upravljačkih programa pisača na računalo* na stranici 7.
- Pisač povežite s računalom ili mobilnim uređajem. Za više informacija pogledajte *Povezivanje pisača za naljepnice s računalom* na stranici 7.
- Potpuno zatvorite poklopac spremnika za DK rolu.
- Pravilno umetnite DK rolu. Za više informacija pogledajte *Umetanje DK role* na stranici 4.

Ako se problemi ne uklone, pročitajte savjete za rješavanje problema u ovom poglavlju radi podrške. Ako i nakon čitanja ovoga poglavlja ne možete riješiti problem, posjetite web stranicu Brother support na [support.brother.com](http://support.brother.com)

## Problemi s ispisivanjem

Problem	Rješenje
Pisač ne ispisuje ili se pojavljuje pogreška kod ispisivanja.	<ul style="list-style-type: none"> <li>• Je li kabel labav? Provjerite je li kabel čvrsto spojen.</li> <li>• Je li DK rola pravilno umetnuta? Ako nije, izvadite DK rolu i ponovno je umetnite.</li> <li>• Je li ostalo dovoljno role? Provjerite je li ostalo dovoljno role.</li> <li>• Je li otvoren poklopac spremnika za DK rolu? Provjerite je li zatvoren poklopac spremnika za DK rolu.</li> <li>• Je li došlo do pogreške pri ispisivanju ili prijenosu? Isključite i ponovno uključite pisač. Ako niste uklonili problem, obratite se prodavaču Brotherovih proizvoda.</li> <li>• Ako je pisač povezan preko USB koncentratore, pokušajte ga izravno povezati s računalom. Ako nije, pokušajte ga spojiti na drugi USB priključak.</li> <li>• Pazite da [<b>Paper Type</b>] (Vrsta papira, Windows) / [<b>Print Media</b>] (Medij za ispis, Mac) u P-touch Editoru odgovara ugrađenom mediju.</li> </ul>
LED za status ne svijetli.	<ul style="list-style-type: none"> <li>• Je li kabel AC za napajanje pravilno umetnut? Provjerite je li umetnut kabel za AC napajanje. Ako je pravilno umetnut, pokušajte ga ukopčati u drugu električnu utičnicu.</li> </ul>
Ispisana naljepnica sadrži crte ili znakove loše kvalitete ili se naljepnica pravilno ne ulaže.	<ul style="list-style-type: none"> <li>• Jesu li ispisna glava ili valjak prljavi? Ispisna glava obično ostane čista tijekom normalne upotrebe, međutim može se dogoditi da se dlačice ili nečistoća s valjka zalijepe na glavu pisača. Ako se to dogodi, očistite valjak. Za više informacija pogledajte <i>Čišćenje valjka</i> na stranici 60.</li> </ul>
Na računalu se pojavljuje pogreška kod prijenosa podataka.	<ul style="list-style-type: none"> <li>• Je li pisač u načinu rada hlađenja (LED za status treperi u narančastoj boji)? Pričekajte da LED za status prestane treperiti, zatim ponovno pokušajte ispisivati.</li> </ul>
Naljepnica pravilno ne izlazi nakon ispisivanja.	<ul style="list-style-type: none"> <li>• Provjerite je li zapriječen izlazni prorez za naljepnice.</li> <li>• Provjerite je li DK rola pravilno postavljena tako da je uklonite i ponovno umetnete.</li> <li>• Provjerite je li pravilno zatvoren poklopac spremnika za DK rolu.</li> </ul>
Želim otkazati trenutačno ispisivanje.	<ul style="list-style-type: none"> <li>• Provjerite je li pisač uključen, zatim pritisnite gumb za napajanje (⏻).</li> </ul>
Kvaliteta ispisa je loša.	<ul style="list-style-type: none"> <li>• Ima li prljavštine ili dlačica na valjku koji sprječavaju njegovo slobodno okretanje? Valjak očistite listom za čišćenje koji je zasebno dostupan. Za više informacija pogledajte <i>Čišćenje valjka</i> na stranici 60.</li> </ul>
Nakon što ste zamijenili rolu uz aktiviranu značajku Add-in, stil izgleda nije se ažurirao.	<ul style="list-style-type: none"> <li>• Zatvorite P-touch Editor kako biste izišli iz značajke Add-In, zatim ponovno aktivirajte značajku Add-In.</li> </ul>

Problem	Rješenje
Ikona P-touch Add-In nije prikazana u programu Microsoft Word.	<ul style="list-style-type: none"> <li>• Je li Microsoft Word pokrenut iz programa Microsoft Outlook?</li> <li>• Je li Microsoft Word odabran kao zadani uređivač za Microsoft Outlook? Zbog ograničenja programa, Microsoft Word Add-In ne radi s gore navedenim postavkama. Iziđite iz programa Microsoft Outlook i ponovno pokrenite Microsoft Word.</li> </ul>
Pogreška na rezaču.	<ul style="list-style-type: none"> <li>• Ako dođe do pogreške na rezaču, neka poklopac spremnika za DK rolu bude zatvoren i pritisnite gumb za napajanje (⏻). Rezač će se vratiti u normalni položaj, a pisač automatski isključiti. Kada se pisač isključi, provjerite izlaz za naljepnice i uklonite zaglavljene naljepnice. Obratite se Brotherovoj službi za korisnike.</li> </ul>
Želim resetirati pisač.	Pritisnite i držite pritisnut gumb za rezanje (✂) dok držite pritisnut gumb za napajanje (⏻). Pisač pritom treba biti isključen. Kada LED za Editor Lite počne treperiti, a LED za status zasvijetli u narančastoj boji, triput pritisnite gumb za rezanje (✂) dok držite pritisnut gumb za napajanje (⏻). Pisač će se resetirati na tvorničke postavke.

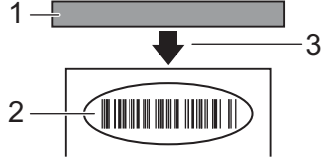
Problem	Rješenje
Ispisani crtični kodovi nisu čitljivi.	<ul style="list-style-type: none"> <li>■ Ispišite naljepnice tako da crtični kodovi budu poravnati s ispisnom glavom na ispod prikazan način.</li> </ul> <div style="text-align: center; margin: 10px 0;">  </div> <ol style="list-style-type: none"> <li><b>1 Ispisna glava</b></li> <li><b>2 Crtični kodovi</b></li> <li><b>3 Usmjerenost kod ispisivanja</b></li> </ol> <ul style="list-style-type: none"> <li>■ Pokušajte upotrijebiti drugi skener.</li> <li>■ Preporučujemo ispisivanje crtičnog koda s opcijama kvalitete ispisa postavljenim na <b>[Give priority to print quality]</b> (Daj prioritet kvaliteti ispisa) (osim za ispis u 2 boje).</li> </ul> <p><b>Za Windows Vista</b></p> <p>Kako bi se prikazale opcije <b>[Quality]</b> (Kvaliteta), otvorite svojstva pisača tako da kliknete gumb <b>Start</b> – <b>[Upravljačka ploča]</b> – <b>[Hardver i zvuk]</b> – <b>[Pisači]</b>, desnim klikom miša kliknite na pisač koji želite postaviti, zatim kliknite <b>[Postavke ispisa]</b>.</p> <p><b>Za Windows 7</b></p> <p>Kako bi se prikazale opcije <b>[Quality]</b> (Kvaliteta), otvorite svojstva pisača tako da kliknete gumb <b>Start</b> – <b>[Uređaji i pisači]</b>, desnim klikom miša kliknite na pisač koji želite postaviti, zatim kliknite <b>[Osobne postavke ispisa]</b>.</p> <p><b>Za Windows 8 / Windows 8.1</b></p> <p>Kako bi se prikazale opcije <b>[Quality]</b> (Kvaliteta), otvorite svojstva pisača tako da kliknete <b>[Upravljačka ploča]</b> na zaslonu <b>[Aplikacije]</b> – <b>[Hardver i zvuk]</b> – <b>[Uređaji i pisači]</b>, desnim klikom miša kliknite na pisač koji želite postaviti, zatim kliknite <b>[Osobne postavke ispisa]</b>.</p> <p><b>Za Windows 10</b></p> <p>Kako bi se prikazale opcije <b>[Quality]</b> (Kvaliteta), otvorite svojstva pisača tako da kliknete gumb <b>Start</b> – <b>[Postavke]</b> – <b>[Uređaji]</b> – <b>[Pisači i skeneri]</b> – <b>[Uređaji i pisači]</b>, desnim klikom miša kliknite na pisač koji želite postaviti, zatim kliknite <b>[Osobne postavke ispisa]</b>.</p> <p><b>Za Mac</b></p> <p>Kako biste promijenili opcije kvalitete ispisa, otvorite dijaloški okvir <b>Print</b> (Ispis) i odaberite <b>[Basic]</b> (Osnovno) iz skočnog izbornika opcija ispisa.</p>









Problem	Rješenje
Bijela okomita crta pojavljuje se kod ispisivanja u crvenoj boji.	<ol style="list-style-type: none"> <li>1 DK rolu uklonite iz pisača.</li> <li>2 Potpuno zatvorite poklopac spremnika za DK rolu.</li> <li>3 Pritisnite i držite dulje od pet sekunda pritisnut gumb za Editor Lite. Pričekajte dok se ispisni valjak rotira.</li> <li>4 Kada se ispisni valjak prestane rotirati, umetnite DK rolu.</li> </ol> <p>Valjak će se rotirati oko 40 sekunda.</p>
Želim uložiti naljepnicu.	Jednu sekundu držite pritisnut gumb za ulaganje (↑  )



















## Informacije o inačici





Problem	Rješenje
Ne znam broj inačice firmvera pisača.	<p>Možete se pridržavati sljedećeg postupka:</p> <ol style="list-style-type: none"> <li>1 Uključite pisač.</li> <li>2 Pritisnite i nekoliko sekunda držite pritisnut gumb za rezanje (&gt;✂) kako biste ispisali izvještaj.</li> </ol> <p>Za ispisivanje ovog izvještaja preporučujemo DK rolu s naljepnicama od 29 mm ili širu i duljinu ispisa od 64 mm.</p> <p>Ne mogu se upotrebljavati DK role za dvobojno ispisivanje.</p>
Želim potvrditi da upotrebljavam najnoviju inačicu softvera.	<p>Koristite se aplikacijom P-touch Update Software kako biste potvrdili imate li najnoviju inačicu.</p> <p>Dodatne informacije o aplikaciji P-touch Update Software pogledajte u dijelu <i>Kako ažurirati softver uređaja P-touch</i> na stranici 51.</p>

## Pokazatelji LED-a

Pokazatelji svijetle i trepere kako bi ukazali na status pisača.

-  ili  ili  Pokazatelj svijetli u prikazanoj boji
-  ili  ili  Pokazatelj treperi u prikazanoj boji
-  Pokazatelj može biti isključen te svijetliti ili treperiti u nekoj od boja
-  Pokazatelj je isključen

LED za status	LED za Editor Lite	Stanje	
		Isključeno napajanje	
		Uključeno napajanje	
		Način rada ulaganja	
		Način rada ispisivanja	
		Način rada rotacije valjka unaprijed/unatrag	
		Način rada rezanja	
		Način rada čišćenja	
			Način rada P-touch Editor Lite
		Način rada pripreme za ispisivanje	
		Otkazivanje zadatka	
		Primaju se podatci s računala	
		Podatci se prenose	
		Otvoren je poklopac spremnika za DK rolu. Pravilno zatvorite poklopac spremnika za DK rolu	
		Način rada resetiranja Za više informacija pogledajte <i>Resetiranje svih postavki na tvorničke postavke gumbima pisača za naljepnice</i> na stranici 59.	
		Gumb za rezanje (>⌘) triput je pritisnut u načinu rada resetiranja	
			Način rada isključivanja sustava
			Gumb za rezanje (>⌘) pritisnut je jednom ili dvaput u načinu rada resetiranja
		Način rada hlađenja	
		Način rada pisanja preko datoteke	
		Način rada pokretanja	

LED za status	LED za Editor Lite	Stanje
 (jednom svake dvije sekunde)		Kraj DK role
		Pogreška kod ulaganja
		Otvoren je poklopac spremnika za DK rolu dok se pisač upotrebljavao
		Pogreška zbog nedostatka medija
		Pogreška zbog neispravnog medija
		Pogreška u naredbi komunikacije
 (dvaput svake dvije sekunde)		Pogreška kod ispisivanja dvobojnog medija u visokoj rezoluciji
		Pogreška na rezaču
		Pogreška na sustavu

## Rješavanje problema

Problem	Rješenje
Primljeni podatci u međupohrani	Ispisni podatci spremljeni su u međupohranu. Ako pisač nije primio potpune podatke, neće započeti s ispisivanjem. Isključite i ponovno uključite pisač.
Glava se hladi	Termalna se glava pregrijala. Pisač će prekinuti s ispisivanjem i nastaviti kada se ohladi termalna glava. Glava se možda pregrijala ako ste ispisivali veliku količinu naljepnica. Kada se termalna glava pregrije, može oslikavati izvan ispisnog područja. Kako bi se izbjeglo ili odgodilo pregrijavanje, pobrinite se da pisač ima odgovarajuću ventilaciju i da se ne nalazi u skućenom prostoru. Ako se pisač mora ohladiti jer se pregrijao zbog vrste upotrijebljene DK role ili sadržaja naljepnice, ispisivanje bi moglo potrajati duže nego inače.  <b>Napomena</b> Ova bi pojava mogla biti češća ako bi se pisač upotrebljavao na visokoj nadmorskoj visini (višoj od 3048 m) jer je u tom slučaju manja gustoća zraka potrebnog za hlađenje pisača.
Pisač je u načinu rada pokretanja	Za rješavanje ovoga problema obratite se prodavaču Brotherovih proizvoda ili Brotherovoj službi za korisnike radi pružanja podrške.
Pogreške na DK roli	Provjerite sljedeće: <ul style="list-style-type: none"> <li>• Upotrebljavate ispravnu DK rolu.</li> <li>• Preostalo je dovoljno naljepnica.</li> <li>• DK rola pravilno je umetnuta.</li> </ul>
Želim resetirati pogrešku	Za resetiranje pogreške: <ol style="list-style-type: none"> <li>1 Otvorite pa zatvorite poklopac spremnika za DK rolu.</li> <li>2 Ako se pogreška ne resetira, pritisnite gumb za rezanje (✂).</li> <li>3 Ako se pogreška ne resetira, isključite pisač, zatim ga ponovno uključite.</li> <li>4 Ako se pogreška ne resetira, obratite se Brotherovoj službi za korisnike.</li> </ol>

## Specifikacije pisača za naljepnice

<b>Veličina</b>		
Dimenzije	Okolo 125,3 (Š) × 213 (D) × 142 (V) mm	
Težina	Okolo 1,15 kg (bez DK rola)	
<b>Pokazatelji LED-a</b>		
LED za Editor Lite (zeleni), LED za status (zeleni, narančasti, crveni)		
<b>Gumbi</b>		
Gumb za napajanje, gumb za ulaganje, gumb za rezanje, gumb za Editor Lite		
<b>Ispisivanje</b>		
Način	Izravno termalno ispisivanje preko termalne glave	
Ispisna glava	300 dpi / 720 točkica	
Ispisna rezolucija	Standardna: 300 dpi × 300 dpi Način rada visoke rezolucije: 300 dpi × 600 dpi	
Brzina ispisivanja	Ispisivanje samo u crnoj boji: maks. 148 mm/s Dvobojno (crna i crvena na bijeloj DK roli) ispisivanje: maks. 24 mm/s Stvarna brzina ispisivanja razlikuje se ovisno o uvjetima.	
Maksimalna širina ispisivanja	58 mm	
<b>Sučelje</b>		
USB priključak	Inačica 2.0 Full Speed (periferni)	
<b>Izvor napajanja</b>		
Izvor napajanja	220 – 240 VAC 50/60 Hz 1,1 A	
Automatsko isključivanje napajanja	Isključeno/10/20/30/40/50/60 minuta (Za promjenu postavke automatskog isključivanja napajanja pogledajte <i>Mijenjanje postavki pisača za naljepnice</i> na stranici 13.)	
<b>Ostalo</b>		
Rezač	Izdržljivi automatski rezač	
Okruženje	Radna temperatura / vlažnost	Tijekom rada: između 10 i 35 °C / između 20 i 80 % Maksimalna temperatura vlažnog termometra: 27 °C
<b>Kompatibilni operativni sustavi</b>		
Kompletan i ažuriran popis softvera pogledajte na <a href="http://support.brother.com">support.brother.com</a>		

**brother**