

Brukermanual

QL-800

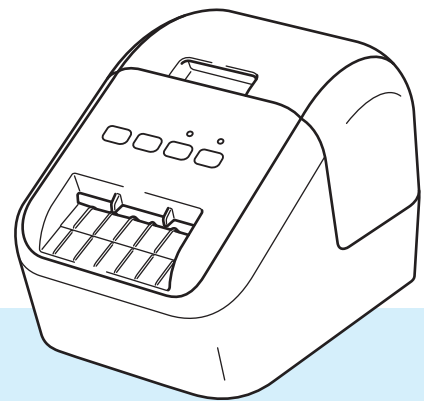

Les *produktsikkerhetsguiden* først, og les så *hurtigstartguiden* for riktig oppsett. Etter å ha lest denne guiden, bør du oppbevare den på et trygt sted der du raskt kan slå opp i den.

Innføring

Viktig merknad

- Innholdet i dette dokumentet og spesifikasjonene for dette produktet kan endres uten forvarsel.
- Brother forbeholder seg retten til å foreta endringer uten forvarsel i spesifikasjonene og materialene i dette dokumentet, og kan ikke holdes ansvarlig for noen skader (inkludert følgeskader) som forårsakes av det presenterte materialet, heller ikke typografiske eller andre feil i denne publikasjonen.
- Skjermbildene i dette dokumentet kan avvike avhengig av datamaskinens operativsystem, produktmodellen og programvareversjonen.
- Før du bruker etikettskriveren, må du sørge for å lese alle dokumenter som følger med skriveren for å få informasjon om sikkerhet og riktig drift og betjening.
- Skriveren i illustrasjonene kan avvike fra skriveren din.
- De tilgjengelige alternativene og rekvisita varierer fra land til land.

Tilgjengelige brukerveiledninger

Gå til Brother support-nettstedet på support.brother.com og klikk på Brukerveiledninger på siden til modellen din for å laste ned de nyeste brukerveiledningene.





Produktsikkerhetsguide ¹	Denne guiden inneholder sikkerhetsinformasjon. Les den før du bruker skriveren.
Hurtigstartguide ¹	Denne guiden inneholder grunnleggende informasjon om bruk av skriveren, sammen med tips om feilsøking og problemløsning.
Brukermanual ²	Denne manualen inneholder mer informasjon om skriverens innstillinger og operasjoner, feilsøkingstips og vedlikeholdsinstruksjoner.

¹ Trykt brukerveiledning i esken

² PDF-manual på Brother support-nettstedet



Symboler som brukes i denne håndboken

Følgende symboler brukes gjennom hele denne håndboken:

 ADVARSEL	Forteller deg hva som må gjøres for å redusere faren for personskade.
 FORSIKTIG	Forteller deg hva som må gjøres for å unngå mindre personskade eller skade på etikettskriveren.
 Viktig	Angir informasjon eller anvisninger som må følges. Å ignorere dem kan føre til skade eller mislykkede operasjoner.
 Merk	Viser merknader som tilbyr informasjon eller anvisninger som kan hjelpe deg med å forstå og bruke produktet mer effektivt.

Generelle forholdsregler

DK-rull (DK-etikett og DK-tape)

- Bruk bare ekte Brother-tilleggsutstyr og rekvisita (med merkene  , ). IKKE bruk tilleggsutstyr og rekvisita som ikke er godkjent.
- Dersom etiketten blir festet til en våt, skitten eller oljete overflate, kan den lett falle av. Rengjør overflaten etiketten skal festes på, før du fester etiketten.
- DK-ruller har termisk papir som kan falme i fargen eller løsne i flak om de utsettes for ultrafiolett lys, vind eller regn.
- IKKE utsett DK-rullene for direkte sollys, høye temperaturer, høy luftfuktighet eller støv. Oppbevar dem på et kjølig, mørkt sted. Bruk DK-rullene så snart du har åpnet pakken.
- Ved å skrape på den trykte overflaten på etiketten med negler eller metallobjekter, eller ved å berøre overflaten med fuktige eller våte hender, kan fargen endres eller falme.
- IKKE fest etiketter på mennesker, dyr eller planter. I tillegg må du aldri feste etiketter på offentlige eller private områder uten tillatelse.
- Ettersom sluttenden av DK-rullen er designet for ikke å klebe mot etikettspolen, kan det hende at den siste etiketten blir kuttet feil. Om dette hender, fjern de gjenværende etikettene, sett inn en ny DK-rull, og skriv ut den siste etiketten på nytt.
Merk: For å kompensere for dette kan antall etiketter på DK-rullen være høyere enn indikert på innpakningen.
- Når en etikett blir fjernet etter å ha blitt festet på en overflate, kan en del av etiketten bli sittende igjen.
- Før bruk av CD/DVD-etiketter, sørg for å følge instruksjonene i CD/DVD-spillerens instruksjonshåndbok angående påføring av CD/DVD-etiketter.
- IKKE bruk CD/DVD-etiketter i en skuffematet CD/DVD-spiller.
- IKKE plukk av CD/DVD-etiketten etter at den er satt på CD/DVD-en. Et tynt overflatesjikt kan løsne, noe som resulterer i skade på platen.
- IKKE sett CD/DVD-etiketter på CD/DVD-plater som er designet for å brukes med blekkskrivere. Etiketter løsner lett fra disse platene, og bruk av plater med løse etiketter kan resultere i skade på eller tap av data.
- Når CD/DVD-etiketter påføres, benytt applikatoren som er inkludert med CD/DVD-rullene. Om dette ikke gjøres, kan CD/DVD-spilleren skades.
- Brukere har fullt ansvar for påføringen av CD/DVD-etiketter. Brother tar ikke på seg noe ansvar for tap eller skade av data forårsaket av ukorrekt bruk av CD/DVD-etiketter.
- Pass på å ikke miste DK-rullen i bakken.
- DK-rullene bruker termisk papir og termisk film. Både etiketten og trykket blekner i sollys og varme. IKKE bruk DK-ruller til utendørs bruk som krever slitestyrke.
- Avhengig av plassering, materiale og miljøforhold kan etiketten løsne eller festes så hardt at den ikke kan fjernes, og fargen på etiketten kan endres eller smitte over på andre gjenstander. Kontroller miljøforholdene og materialet før du setter på etiketten. Test etiketten ved å feste et lite stykke av den på et uviktig område av den tiltenkte overflaten.
- Hvis utskriftsresultatene er annerledes enn forventet, kan du bruke justeringsalternativene i skriverdriveren eller Verktøy for skriverinnstillinger.

VIKTIG MERKNAD

- Windows Vista representerer i dette dokumentet alle utgaver av Windows Vista.
- Windows 7 representerer i dette dokumentet alle utgaver av Windows 7.
- Windows 8 representerer i dette dokumentet alle utgaver av Windows 8.
- Windows 8.1 representerer i dette dokumentet alle utgaver av Windows 8.1.
- Windows 10 representerer i dette dokumentet Windows 10 Home, Windows 10 Pro, Windows 10 Enterprise og Windows 10 Education.

Windows 10 representerer ikke Windows 10 Mobile, Windows 10 Mobile Enterprise eller Windows 10 IoT Core i dette dokumentet.

- Ikke alle modeller selges i alle land.

Innholdsfortegnelse

Avsnitt I Grunnleggende operasjoner

1	Konfigurere etikettskriveren	2
	Beskrivelse av deler.....	2
	Foran	2
	Bak	3
	Sette inn DK-rullen.....	4
	Koble til nettstrømledning	6
	Skru strømmen av/på	6
2	Utskrift fra en datamaskin (P-touch Editor)	7
	Installere programvaren og skriverdriverne på en datamaskin.....	7
	Koble etikettskriveren til en datamaskin	7
	Utskrift fra en datamaskin	8
	Tilgjengelige applikasjoner	8
	Opprette etiketter fra datamaskinen	9
	Feste etiketter	10
3	Skrive ut fra en mobilenhet (bare Android)	11
	Tilgjengelig applikasjon	11
	Utskrift fra en mobil enhet.....	12
	Feste etiketter	12
4	Endre etikettskriverinnstillinger	13
	Verktøy for skriverinnstillinger for Windows.....	13
	Før du bruker Verktøy for skriverinnstillinger.....	13
	Bruke Verktøy for skriverinnstillinger for Windows	14
	Enhetsinnstillinger for Windows.....	16
	Dialogboksen for innstillinger.....	16
	Menylinje	18
	Grunnleggende-fanen.....	18
	Avansert-fanen	19
	Bruke innstillingsendringer på flere etikettskrivere	19
	Printer Setting Tool for Mac.....	20
	Før du bruker Printer Setting Tool	20
	Bruke Printer Setting Tool for Mac.....	20
	Dialogboksen for innstillinger.....	21
	Fanen Basic (Grunnleggende)	22
	Fanen Advanced (Avansert).....	22
	Bruke innstillingsendringer på flere etikettskrivere	23

5	Andre funksjoner	24
	Bekreftede etikettskriverinnstillinger	24
	Konfigurere 2-farget utskrift med andre programmer	24
	Distribuert utskrift (bare Windows).....	26

Avsnitt II Bruk

6	Hvordan bruke P-touch Editor	30
	For Windows.....	30
	Starte P-touch Editor	30
	Skrive ut med P-touch Editor	32
	Utskrift ved bruk av en 62 mm svart/rød DK-rull.....	34
	Justere rødområdet, lysstyrken og kontrasten	37
	For Mac.....	39
	Starte P-touch Editor	39
	Driftsmoduser	39
	Konfigurasjon av 2-farget utskrift.....	40
	Justere rød	41
	Hvordan bruke P-touch Address Book (kun Windows).....	42
	Oppstart av P-touch Address Book	42
	Opprette en ny kontakt	44
7	Hvordan bruke P-touch Library (bare Windows)	46
	P-touch Library	46
	Starte P-touch Library.....	46
	Åpne og redigere maler	47
	Skrive ut maler.....	48
	Søke etter maler	49
8	Hvordan bruke P-touch Editor Lite (bare Windows)	51
9	Hvordan oppdatere P-touch-programvaren	55
	Oppdatere P-touch Editor og P-touch Address Book (kun Windows)	55
	For Windows.....	55
	For Mac	57
	Oppdatere P-touch Editor Lite (kun Windows) og fastvaren.....	58
	For Windows.....	58
	For Mac	60

Avsnitt III Tillegg

10	Tilbakestille etikettskriveren	63
	Tilbakestille alle innstillinger til fabrikkinnstillinger ved bruk av knappene på etikettskriveren.....	63
	Tilbakestille data ved bruk av Verktøy for skriverinnstillinger	63

11	Vedlikehold	64
	Rengjøre enheten utvendig	64
	Rengjøre skrivehodet.....	64
	Rengjøre rullen	64
	Rengjøre etikettutgangen	66
12	Feilsøking	67
	Oversikt.....	67
	Utskriftsproblemer	68
	Versjonsinformasjon	71
	LED-indikatorer.....	72
	Feilsøking	74
13	Produktspesifikasjoner	75
	Spesifikasjoner for etikettskriver	75



Grunnleggende operasjoner

Konfigurere etikettskriveren	2
Utskrift fra en datamaskin (P-touch Editor)	7
Skrive ut fra en mobilenhet (bare Android)	11
Endre etikettskriverinnstillinger	13
Andre funksjoner	24

1

Konfigurere etikettskriveren

1

Beskrivelse av deler

Foran

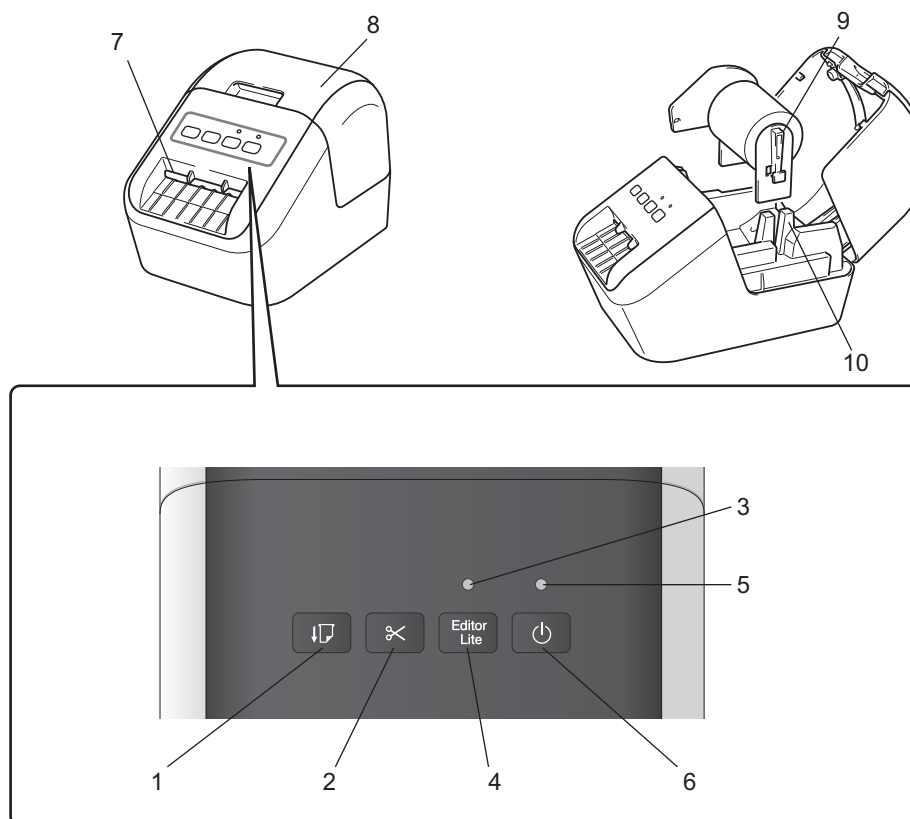

- 1 Mateknapp
- 2 Kutterknapp
- 3 Editor Lite-lampe
- 4 Editor Lite-knapp
- 5 Statuslampe
- 6 Strømknapp

- 7 Etikettutmatingsåpning
- 8 Deksel for DK-rull
- 9 Rullespolearm
- 10 Rullespoleføring

Bak

1

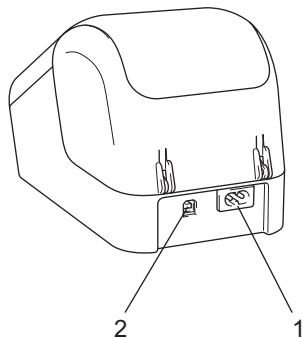

1 Åpning for strømledning

2 USB-port

⚠ Viktig

Før du bruker skriveren, må du sørge for at du tar bort det beskyttende arket i henhold til følgende prosedyre:

- 1 Sørg for at skriveren er slått av.
Hold foran på skriveren, og løft bestemt opp dekselet til DK-rullen for å åpne det.
- 2 Ta det beskyttende arket bort fra etikettutmatingsåpningen.



- **Ikke kast det beskyttende arket.**
- Når skriveren ikke er i bruk, løfter du opp dekselet til DK-rullen og tar bort eventuelle DK-ruller inni skriveren. Sett det beskyttende arket inn i etikettutmatingsåpningen for å opprettholde god utskriftskvalitet.

Sette inn DK-rullen

- 1 Sørg for at etikettskriveren er slått av.
Hold foran på skriveren, og løft bestemt opp dekselet til DK-rullen for å åpne det.



- 2 Sett DK-rullen inn i rullespoleføringen.
 - Sørg for at rullespolearmen settes godt inn i rullespoleføringen.
 - Sørg for at stabilisatoren (1) glir inn i sporet på skriveren.
 - Pass på at [**Papirtype**] (Windows) / [**Print Media**] (Utskriftsmedium) (Mac) i P-touch Editor samsvarer med det installerte mediet.

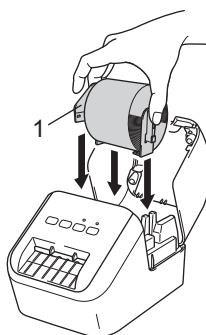

- 3 Tre DK-rullen gjennom skriveren.
 - Innrett kanten på DK-rullen med den loddrette kanten på etikettutmatingsåpningen.
 - Sett den første etiketten inn i åpningen inni rommet.
 - Skyv etiketten gjennom etikettutmatingsåpningen til enden når merket, som vist nedenfor:

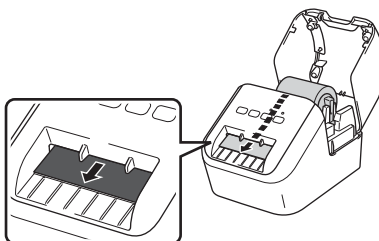

- 4 Lukk dekselet til DK-rullen.
Når du trykker på strømknappen (⏻) for å slå skriveren på, justeres enden på DK-rullen automatisk.

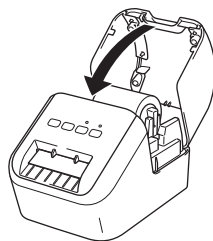

- !** **Viktig** _____
Ikke la noen ferdigtrykte etiketter bli værende i skriveren. Hvis du gjør dette, vil etikettene lage papirstopp.
-

Koble til nettstrømledning

Koble nettstrømledningen til skriveren. Deretter plugger du nettstrømledningen inn i et jordet strømuttak.

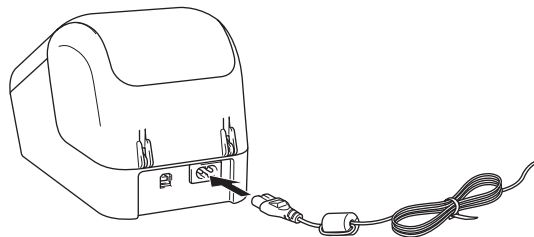

Skru strømmen av/på

På: Trykk på strømknappen (⏻) for å slå på skriveren. Statuslampen blir grønn.

Av: Trykk på og hold inne strømknappen (⏻) igjen for å slå skriveren av.

⚠ Viktig

Når du slår av skriveren, må du ikke koble fra nettnettstrømledningen før den oransje statuslampen slukkes.

Installere programvaren og skriverdriverne på en datamaskin

Hvis du vil skrive ut fra en Windows-datamaskin eller Mac, installerer du skriverdriverne, P-touch Editor og andre applikasjoner på datamaskinen.

For Windows

Skriverdriver, P-touch Editor, P-touch Address Book, P-touch Update Software og Verktøy for skriverinnstillinger.

For Mac

Skriverdriver, P-touch Editor, P-touch Update Software og Printer Setting Tool (Verktøy for skriverinnstillinger).

❗ Viktig

Når du skriver ut med P-touch Editor, må du trykke og holde inne P-touch Editor Lite-knappen inntil den grønne Editor Lite-lampen slukker.

- 1 Besøk webområdet vårt (install.brother) og last ned installasjonsprogrammet for de nyeste programvarene og brukerveiledningene.
- 2 Dobbeltklikk på den nedlastede EXE-filen (for Windows) eller DMG-filen (for Mac), og følg skjerminstruksjonene for å fortsette med installeringen.
- 3 Lukk dialogboksen når installasjonen er komplett.

Koble etikettskriveren til en datamaskin

- 1 Før du kobler til USB-kabelen, må du kontrollere at skriveren er slått av.
- 2 Koble USB-kabelen til USB-porten på baksiden av skriveren.
- 3 Koble USB-kabelen til USB-porten på datamaskinen.
- 4 Slå på skriveren.

Utskrift fra en datamaskin

Tilgjengelige applikasjoner

Det finnes en rekke applikasjoner og funksjoner for effektiv bruk av skriveren.

Du må installere skriverdriveren for å bruke disse applikasjonene.

Besøk webområdet (install.brother), og last ned installasjonsprogrammet for applikasjonene og skriverdriveren.

Applikasjon	Windows	Mac	Funksjoner
P-touch Editor	✓	✓	Designer og skriver ut egendefinerte etiketter ved bruk av innebygde tegneprogrammer, tekst med ulike skrifttyper og stiler, importerte grafikkbilder og strekkoder.
P-touch Library	✓		Administrerer og skriver ut P-touch Editor-maler. Denne applikasjonen installeres med P-touch Editor.
P-touch Update Software	✓	✓	Oppdaterer programvare til den nyeste versjonen.
P-touch Address Book	✓		Skriver ut adresseetiketter ved bruk av en adressedatabase.
Printer Setting Tool (Verktøy for skriverinnstillinger)	✓	✓	Angir skriverens enhetsinnstillinger fra en datamaskin.

Funksjon	Windows	Mac	Funksjoner
Distribuert utskrift	✓		Ved utskrift av et stort antall etiketter kan utskriften fordeles på flere skrivere. Den totale utskriftstiden kan bli redusert, fordi utskriften utføres parallelt. Hvis du vil ha mer informasjon, se <i>Distribuert utskrift (bare Windows)</i> på side 26.

Opprette etiketter fra datamaskinen

Denne skriveren har forskjellige utskriftsmetoder.



Nedenfor beskrives fremgangsmåten for å skrive ut fra en datamaskin med P-touch Editor eller P-touch Address Book.

- 1 Start P-touch Editor eller P-touch Address Book, og åpne dokumentet du vil skrive ut.
- 2 Lag et etikettdesign.
- 3 Kontroller alternativene for kutting.
- 4 Velg [Fil] og velg deretter [**Skriv ut**] på menylinjen, eller klikk på [**Skriv ut**]-ikonet.

Alternativer for kutting

Alternativene for kutting gir deg mulighet til angi hvor elementet mates inn og kuttet når det skrives ut. Bruk skriverdriveren for å velge alternativ for kutting når du skriver ut fra datamaskinen.

Tabell for alternativer for etikettkutting

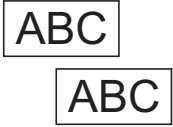
Automatisk kutting	Kutt til slutt	Bilde
Nei	Ja	
Nei	Nei	
Ja	Ja eller Nei	

Feste etiketter

- 1 Trekk bakpapiret av etiketten.
- 2 Posisjoner etiketten, og trykk deretter bestemt fra topp til bunn med fingeren for å feste etiketten.



Merk

Etiketter kan være vanskelige å feste til flater som er våte, skitne eller ujevne. Etikettene kan lett løsne fra slike flater.

3

Skrive ut fra en mobilenhet (bare Android)

Du kan bruke etikettskriveren som en frittstående skriver eller koble den til en Android-mobilenhet. For å lage og skrive ut etiketter direkte fra en mobilenhet må du installere Brothers iPrint&Label-app (kan lastes ned fra Google Play), og deretter kobler du skriveren til den mobilenheten med en USB "On-the-go"-kabel (følger ikke med Brother-skriveren).

Tilgjengelig applikasjon

Denne gratis Brother-applikasjonen kan lastes ned fra Google Play™:

Applikasjon	Funksjoner
Brother iPrint&Label	Lag og skriv ut etiketter ved hjelp av maler på en smarttelefon, et nettbrett eller en annen mobil enhet direkte til skriveren.



Merk

Du må kjøpe en USB "On-the-go"-kabel for å koble skriveren til Android-mobilenheten.

Utskrift fra en mobil enhet

- 1 Sørg for at skriveren er koblet til den mobile enheten.
Start mobilapplikasjonen for utskrift på den mobile enheten.
- 2 Velg en etikettmal eller -design.
Du kan også velge et bilde eller en etikett du har designet tidligere, og skrive ut denne.
- 3 Trykk på [**Skriv ut**] i applikasjonsmenyen.

Alternativer for kutting

Se *Alternativer for kutting* på side 9.

Feste etiketter

- 1 Trekk bakpapiret av etiketten.
- 2 Posisjoner etiketten, og trykk deretter bestemt fra topp til bunn med fingeren for å feste etiketten.



Merk

Etiketter kan være vanskelige å feste til flater som er våte, skitne eller ujevne. Etikettene kan lett løsne fra slike flater.

Verktøy for skriverinnstillinger for Windows

Bruk Verktøy for skriverinnstillinger til å angi skriverens enhetsinnstillinger på en Windows-datamaskin.

! Viktig

- Verktøy for skriverinnstillinger er bare tilgjengelig med kompatible Brother-skrivere.
- Verktøy for skriverinnstillinger vises på engelsk som "Printer Setting Tool" i [Kontrollpanel] og på snarveisikonet.

Før du bruker Verktøy for skriverinnstillinger

- Sørg for at nettstrømledningen er koblet til skriveren og et strømuttak.
- Kontroller at skriverdriveren er riktig installert og at du kan skrive ut.
- Koble skriveren til en datamaskin med USB-kabel.

Bruke Verktøy for skriverinnstillinger for Windows

- 1 Koble skriveren til datamaskinen for konfigurering.
- 2 Start Verktøy for skriverinnstillinger.
 - **For Windows Vista / Windows 7**
Klikk på **Start > Alle programmer > Brother > Label & Mobile Printer > Printer Setting Tool** (Verktøy for skriverinnstillinger).
 - **For Windows 8 / Windows 8.1**
På skjermbildet **Apper** klikker du på **Printer Setting Tool** (Verktøy for skriverinnstillinger).
 - **For Windows 10**
Klikk på **Start > Brother > Label & Mobile Printer > Printer Setting Tool** (Verktøy for skriverinnstillinger).
Hovedvinduet vises.

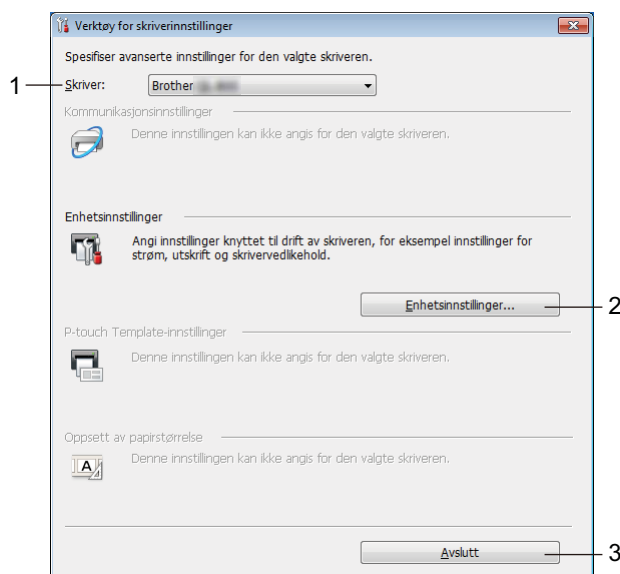

1 Skriver

Viser liste over tilkoblede skrivere.

2 Enhetsinnstillinger

Angir enhetsinnstillinger for skrivere, for eksempel strøm- og skriverinnstillinger.

3 Avslutt

Lukker vinduet.

- 3 Kontroller at skriveren du vil konfigurere vises ved siden av [**Skriver**]. Hvis en annen skriver vises, velger du ønsket skriver fra rullegardinlisten.



Merk

Hvis bare én skriver er tilkoblet, er det ikke nødvendig å foreta et valg, fordi bare den skriveren vil vises.

- 4 Velg innstillingene du vil endre, og angi eller endre deretter innstillingene i dialogboksen. Hvis du vil ha mer informasjon om innstillingsdialogboksene, kan du se *Enhetsinnstillinger for Windows* på side 16.
- 5 Klikk på [**Bruk**], og klikk deretter på [**Avslutt...**] for å bruke innstillingene på skriveren.
- 6 Klikk på **Avslutt**.

! **Viktig**

Bruk Verktøy for skriverinnstillinger til å konfigurere skriveren *bare* når skriveren venter på neste utskriftsjobb. Det kan oppstå feil på skriveren hvis du prøver å konfigurere den mens den håndterer en jobb.

Enhetsinnstillinger for Windows

Bruk **[Enhetsinnstillinger]** i Verktøy for skriverinnstillinger for å angi eller endre skriverinnstillinger når du kobler sammen skriveren og datamaskinen med en USB-kabel. Ikke bare kan du endre enhetsinnstillingene for én skriver, men du kan også bruke de samme innstillingene på flere skrivere.

Når du skriver ut fra et program på datamaskinen, kan forskjellige utskriftsinnstillinger angis via skriverdriveren. Imidlertid kan du angi mer avanserte innstillinger ved hjelp av **[Enhetsinnstillinger]** i Verktøy for skriverinnstillinger.

Når **[Enhetsinnstillinger]** åpnes, hentes og vises skriverens gjeldende innstillinger. Hvis de gjeldende innstillingene ikke kunne hentes, vises de forrige innstillingene. Hvis de gjeldende innstillingene ikke kunne hentes og de tidligere innstillingene ikke er angitt, vises denne maskinens fabrikkinnstillinger.

4

Dialogboksen for innstillinger

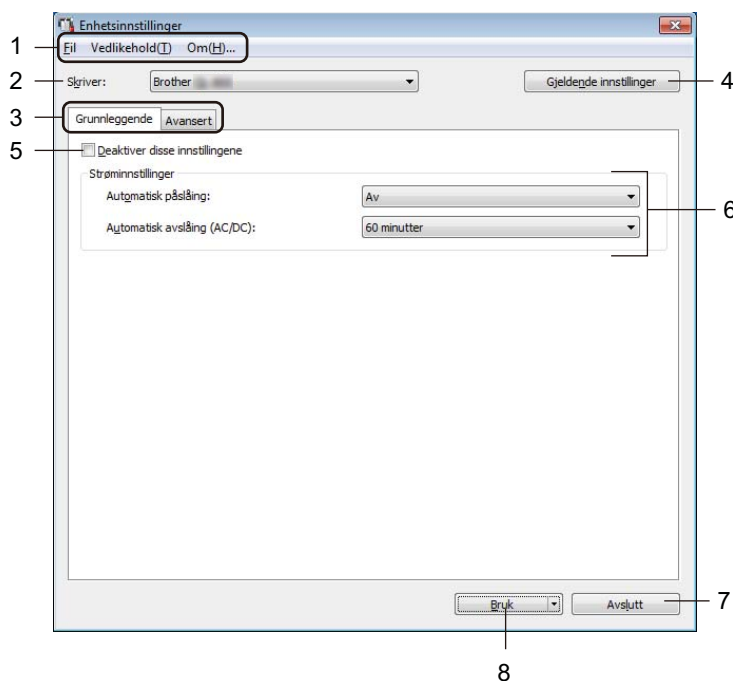

❗ Viktig

For å vise disse fanene må du ha administratorrettigheter for datamaskinen eller skriveren. Du kan bekrefte administratorrettigheter for skriveren i fanen **[Skriveregenskaper]** – **[Sikkerhet]**.

1 Menylinje

Velger en kommando fra hver meny på listen.

2 Skriver

Spesifiserer skriveren du vil konfigurere.

Hvis bare én skriver er tilkoblet, er det ikke nødvendig å foreta et valg, fordi bare den skriveren vil vises.

3 Faner for innstillinger

Inneholder innstillinger som kan angis eller endres.



Merk

Hvis  vises i fanen, kan ikke innstillingene i den fanen angis eller endres. I tillegg vil ikke innstillingene i den fanen bli brukt på skriveren selv om du klikker på [**Bruk**]. Innstillingene i fanen vil heller ikke lagres eller eksporteres når kommandoen [**Lagre i kommandofil**] eller [**Eksporter**] brukes.

4 Gjeldende innstillinger

Henter innstillingene fra den skriveren som for øyeblikket er tilkoblet, og viser dem i dialogboksen.

Innstillingene vil også hentes for parametere i faner med .

5 Deaktiver disse innstillingene

Når du klikker i denne avkrysningsboksen, vises  i fanen, og innstillingene kan ikke lenger angis eller endres.

Innstillingene i en fane der  vises, vil ikke bli brukt på skriveren selv om du klikker på [**Bruk**]. I tillegg vil ikke innstillingene i fanen lagres eller eksporteres når du bruker kommandoen [**Lagre i kommandofil**] eller [**Eksporter**].

6 Parametere

Viser gjeldende innstillinger.

7 Avslutt

Lukker [**Enhetsinnstillinger**] og returnerer til hovedvinduet i Verktøy for skriverinnstillinger.

8 Bruk

Tar i bruk innstillingene på skriveren.

Hvis du vil lagre de angitte innstillingene i en kommandofil, velger du [**Lagre i kommandofil**] på rullegardinlisten.

Menylinje

Følgende beskriver menyelementene i dialogboksen Innstillinger.

- **Ta i bruk innstillingene for skriveren**
Tar i bruk innstillingene på skriveren.
Utfører den samme operasjonen som når du klikker [**Bruk**].
- **Kontroller innstilling**
Viser gjeldende innstillinger.
- **Lagre innstillinger i kommandofil**
Lagrer de angitte innstillingene i en kommandofil.
Utfører samme operasjon som når [**Lagre i kommandofil**] velges på rullegardinlisten [**Bruk**].
- **Importer**
Importerer den eksporterte filen.
- **Eksporter**
Lagrer gjeldende innstillinger i en fil.
- **Fabrikkgjennoppretting**
Tilbakestiller alle skriverinnstillinger til fabrikkinnstillinger.
- **Innstillinger for alternativer**
Hvis avkrysningsboksen [**Ikke vis en feilmelding hvis gjeldende innstillinger ikke kan hentes ved oppstart**] velges, vil det ikke vises en melding neste gang.

Grunnleggende-fanen

Følgende beskriver fanen Grunnleggende i dialogboksen Innstillinger.

- **Automatisk påslåing**
Spesifiserer hvorvidt skriveren slås på automatisk når strømledningen er koblet til et strømuttak.
Tilgjengelige innstillinger: [**På**], [**Av**]
- **Automatisk avslåing (AC/DC)**
Angir hvor lang tid det skal gå før skriveren slås av automatisk når den er koblet til et strømuttak.
Tilgjengelige innstillinger: [**Ingen**], [**10/20/30/40/50/60 minutter**]

Avansert-fanen

Følgende beskriver fanen Avansert i dialogboksen Innstillinger.

- **Utskriftstetthet (svart)**
Angir utskriftstettheten for svart.
Tilgjengelige innstillinger: [+6/+5/+4/+3/+2/+1/0/-1/-2/-3/-4/-5/-6]
- **Utskriftstetthet (rødt)**
Angir utskriftstettheten for rød.
Tilgjengelige innstillinger: [+6/+5/+4/+3/+2/+1/0/-1/-2/-3/-4/-5/-6]
- **Utskriftsdata etter utskrift**
Angir om utskriftsdata skal slettes automatisk eller ikke etter utskrift.
Tilgjengelige innstillinger: [Behold utskriftsdata], [Slett alle utskriftsdata]

Bruke innstillingsendringer på flere etikettskrivere

- 1 Etter at du har brukt innstillingene på den første skriveren, kobler du skriveren fra datamaskinen og kobler den andre skriveren til datamaskinen.
- 2 Velg den nylig tilkoblede skriveren på rullegardinlisten [**Skriver**].
- 3 Klikk [**Bruk**]. De samme innstillingene som ble tatt i bruk på den første skriveren, blir tatt i bruk på den andre skriveren.
- 4 Gjenta trinn 1-3 for alle skrivere du ønsker å endre innstillingene på.



Merk

Hvis du vil lagre de konfigurerte innstillingene som en fil, klikker du på [**Fil**] - [**Eksporter**].

De samme innstillingene kan brukes på en annen skriver ved å klikke på [**Fil**] - [**Importer**] og deretter velge den eksporterte innstillingsfilen. Hvis du vil ha mer informasjon, kan du se *Enhetsinnstillinger for Windows* på side 16.

Printer Setting Tool for Mac

Ved hjelp av Printer Setting Tool (Verktøy for skriverinnstillinger) kan du angi skriverens enhetsinnstillinger fra en Mac. Ikke bare kan du endre enhetsinnstillingene for én skriver, men du kan også bruke de samme innstillingene på flere skrivere.



Merk

Printer Setting Tool (Verktøy for skriverinnstillinger) installeres automatisk når du bruker det innledende installasjonsprogrammet for å installere skriverdriveren. Hvis du vil ha mer informasjon, se *Installere programvaren og skriverdriverne på en datamaskin* på side 7.

❗ Viktig

Printer Setting Tool (Verktøy for skriverinnstillinger) er bare tilgjengelig med kompatible Brother-skrivere.

Før du bruker Printer Setting Tool

- Sørg for at nettstrømledningen er koblet til skriveren og et strømuttak.
- Kontroller at skriverdriveren er riktig installert og at du kan skrive ut.
- Koble skriveren til en datamaskin med USB-kabel.

Bruke Printer Setting Tool for Mac

- 1 Koble skriveren til datamaskinen for konfigurering.
- 2 Klikk på **[Macintosh HD] - [Programmer] - [Brother] - [Printer Setting Tool]** (Verktøy for skriverinnstillinger) - **[Printer Setting Tool.app]**.
Vinduet **[Printer Setting Tool]** (Verktøy for skriverinnstillinger) vises.
- 3 Kontroller at skriveren du vil konfigurere vises ved siden av **[Printer]** (Skriver). Hvis en annen skriver vises, velger du ønsket skriver fra popup-listen.
- 4 Velg en innstillingsfane, og angi eller endre innstillingene.
- 5 Klikk på **[Apply Settings to the Printer]** (Ta i bruk innstillingene for skriveren) i innstillingsfanen for å bruke innstillingene på skriveren.
- 6 Klikk på **[Exit]** (Avslutt) for å fullføre innstillingene.

❗ Viktig

Bruk Printer Setting Tool (Verktøy for skriverinnstillinger) til å konfigurere skriveren bare når skriveren venter på neste utskriftsjobb. Det kan oppstå feil på skriveren hvis du prøver å konfigurere den mens den håndterer en jobb.

Dialogboksen for innstillinger

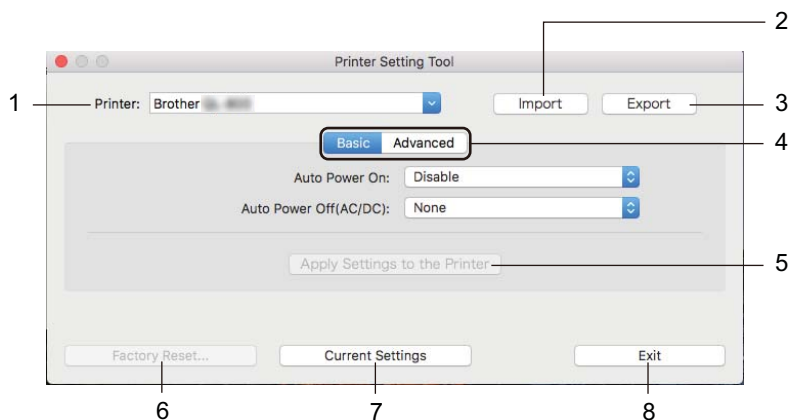

1 Printer (Skriver)

Viser liste over tilkoblede skrivere.

2 Import (Importer)

Importerer innstillinger fra en fil.

3 Export (Eksporter)

Lagrer gjeldende innstillinger i en fil.

4 Faner for innstillinger

Inneholder innstillinger som kan angis eller endres.

5 Apply Settings to the Printer (Ta i bruk innstillingene for skriveren)

Tar i bruk innstillingene på skriveren.

6 Factory Reset (Fabrikkgjennoppretting)

Tilbakestiller skriverinnstillinger til fabrikkinnstillinger.

7 Current Settings (Gjeldende innstillinger)

Henter innstillingene fra den skriveren som for øyeblikket er tilkoblet, og viser dem i dialogboksen.

8 Exit (Lukk)

Avslutter Printer Setting Tool (Verktøy for skriverinnstillinger).

Fanen Basic (Grunnleggende)

Følgende beskriver fanen Basic (Grunnleggende) i dialogboksen for innstillinger.

- **Auto Power On (Automatisk påslåing)**
Spesifiserer hvorvidt skriveren slås på automatisk når strømledningen er koblet til et strømuttak.
Tilgjengelige innstillinger: **[Disable]** (Deaktiver), **[Enable]** (Aktiver)
- **Auto Power Off (AC/DC) (Automatisk avslåing (AC/DC))**
Angir hvor lang tid det skal gå før skriveren slås av automatisk når den er koblet til et strømuttak.
Tilgjengelige innstillinger: **[None]** (Ingen), **[10/20/30/40/50/60 Minutes]** (10/20/30/40/50/60 minutter)

4

Fanen Advanced (Avansert)

Følgende beskriver fanen Advanced (Avansert) i dialogboksen for innstillinger.

- **Print Density (Black) (Utskriftstetthet (svart))**
Angir utskriftstettheten for svart.
Tilgjengelige innstillinger: **[+6/+5/+4/+3/+2/+1/0/-1/-2/-3/-4/-5/-6]**
- **Print Density (Red) (Utskriftstetthet (rød))**
Angir utskriftstettheten for rød.
Tilgjengelige innstillinger: **[+6/+5/+4/+3/+2/+1/0/-1/-2/-3/-4/-5/-6]**
- **Print Data after Printing (Håndtering av utskriftsdata i skriverens minne etter avsluttet utskrift)**
Angir om utskriftsdata skal slettes automatisk eller ikke etter utskrift.
Tilgjengelige innstillinger: **[Keep Print Data]** (Behold utskriftsdata), **[Erase All Print Data]** (Slett alle utskriftsdata)

Bruke innstillingsendringer på flere etikettskrivere

- 1 Etter at du har brukt innstillingene på den første skriveren, kobler du skriveren fra datamaskinen og kobler den andre skriveren til datamaskinen.
- 2 Velg den nylig tilkoblede skriveren på rullegardinlisten [**Printer**] (Skriver).
- 3 Klikk på [**Apply Settings to the Printer**] (Ta i bruk innstillingene for skriveren). De samme innstillingene som ble tatt i bruk på den første skriveren, blir tatt i bruk på den andre skriveren.
- 4 Gjenta trinn 1-3 for alle skrivere du ønsker å endre innstillingene på.



Merk

Når du skal lagre gjeldende innstillinger i en fil, klikker du på [**Export**] (Eksport).

De samme innstillingene kan brukes på en annen skriver ved å klikke på [**Import**] (Importer) og velge den eksporterte innstillingsfilen. Hvis du vil ha mer informasjon, se *Dialogboksen for innstillinger* på side 21.

Bekreft etikettskriverinnstillinger

Du kan skrive ut innstillingsrapporten som inneholder følgende informasjon: fastvareversjon, enhetsinnstillinger og serienummer.

- 1 Slå på skriveren.
- 2 Trykk på og hold inne kutteknappen (>✂) for å skrive ut rapporten.



Merk

Vi anbefaler at du bruker en DK-rull med etiketter med minst 29 mm bredde og en utskriftslengde på 64 mm når du skriver ut rapporten. Du kan ikke bruke DK-ruller for 2-farget utskrift.

Konfigurere 2-farget utskrift med andre programmer

Når du skal skrive ut 2-farget utskrift ved bruk av andre programmer enn P-touch Editor, må du bruke fremgangsmåten nedenfor.

For Windows

- 1 Åpne vinduet **Enheter og skrivere**, velg [**QL-800**] og høyreklikk den. Klikk på [**Skriveregenskaper**].
- 2 Velg fanen [**Generelt**], og klikk deretter på knappen [**Innstillinger...**].
- 3 Velg [**svart/rød**] i delen [**Papirtype**].

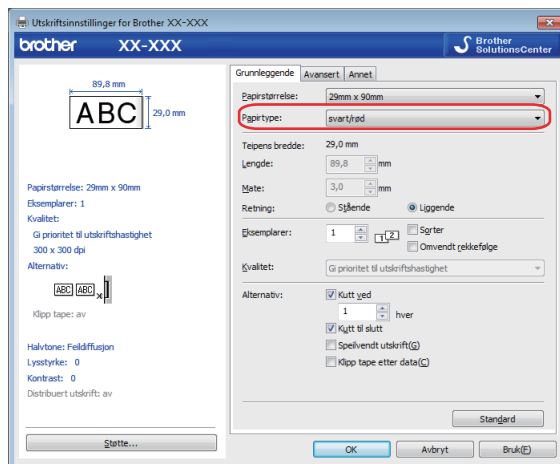

For Mac

- 1 Klikk på [**Fil**], og velg deretter [**Utskrift**].
Utskriftsskjermbildet vises.
- 2 Klikk på knappen [**Vis detaljer**].
Nå vises det andre utskriftsskjermbildet.
Klikk på rullegardinmenyen [**Notater**] for å velge [**Avansert**].
- 3 Velg [**2-Color(Black/Red)**] (2-farget [svart/rød]) i delen [**Color**] (Farge).

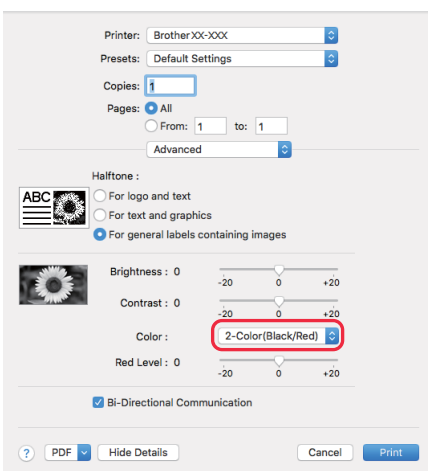

! Viktig

Sørg for at du bruker disse innstillingene under monokrom utskrift ved bruk av en 62 mm svart/rød DK-rull.

Distribuert utskrift (bare Windows)

Ved utskrift av et stort antall etiketter kan utskriften fordeles på flere skrivere. Den totale utskriftstiden kan bli redusert, fordi utskriften utføres parallelt.



Merk

- Utskrifter kan distribueres til skrivere via en USB-tilkobling.
- Antallet sider fordeles automatisk blant de valgte skrivers. Hvis angitt antall sider ikke kan fordeles jevnt på skrivers, fordeles det i den rekkefølgen skrivers var oppført i dialogboksen da utskriftsinnstillingene ble angitt i trinn 4.

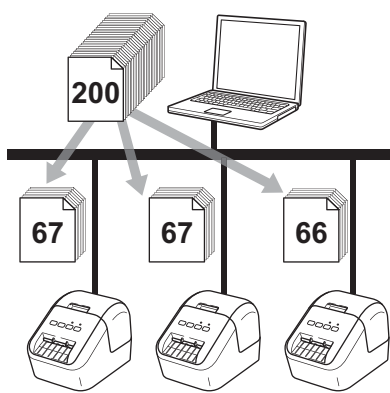

- 1 På **[Fil]**-menyen i P-touch Editor klikker du på **[Skriv ut]**.
- 2 Klikk på **[Egenskaper...]**.

- 3 Klikk fanen [**Avansert**], merk av i avkrysningsboksen for [**Distribuert utskrift**] og klikk på [**Innstillinger**].



- 4 I dialogboksen **Distribuerte utskriftsinnstillinger** velger du skriverne du vil bruke til distribuert utskrift.

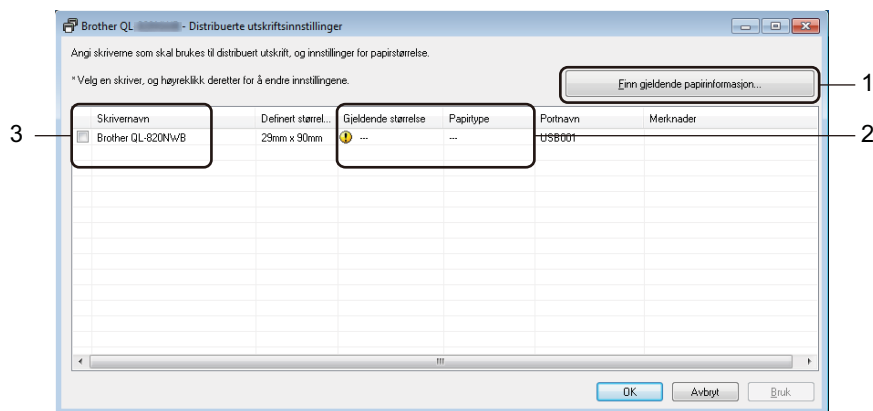

- Klikk på [**Finn gjeldende papirinformasjon...**] (1).
- Gjeldende registrert skriverinformasjon vises under [**Gjeldende størrelse**] og [**Papirtype**] (2).
- Velg avkrysningsboksen ved siden av ønsket [**Skrivernavn**] (3).



Merk

Hvis den valgte etikettbredden er annerledes enn den som vises i kolonnen [**Gjeldende størrelse**], vises -ikonet. Fyll skriveren med den etikettbredden angitt i [**Angi bredde**].

5 Angi etikettstørrelse.

A. Hvis kun én skriver er valgt.

I dialogboksen **Distribuerte utskriftsinnstillinger** fra trinn 4 velger du skriveren du vil spesifisere innstillinger for, og så dobbelklikker du den eller høyreklikker og klikker [**Innstillinger**]. Velg etikettstørrelsen i rullegardinlisten [**Angi bredde**].



Merk

Informasjon som vises i dialogboksen [**Distribuerte utskriftsinnstillinger**] fra trinn 4, kan oppgis i tekstboksen [**Merknader**].

B. Hvis flere skrivere er valgt.

I dialogboksen **Distribuerte utskriftsinnstillinger** fra trinn 4 velger du skriverne du vil spesifisere innstillinger for, og så høyreklikker du dem og klikker [**Innstillinger**]. Velg etikettstørrelsen i rullegardinlisten [**Angi bredde**]. Den samme etikettstørrelsesinnstillingen brukes på alle valgte skrivere.



Merk

Innstillingene under [**Skriverinnstillinger**] og [**Merknader**] er ikke tilgjengelige.

6 Klikk på [**OK**] for å lukke vinduet for etikettbreddeinnstilling.

7 Klikk på [**OK**] for å lukke vinduet [**Distribuerte utskriftsinnstillinger**]. Oppsettet er fullført.

8 Klikk på [**OK**] for å starte distribuert utskrift.



Merk

- Det vil kanskje ikke være mulig å oppdage informasjon om en skriver som er tilkoblet via en USB-hub eller utskriftsserver. Før utskrift må du angi innstillingene manuelt og kontrollere om skriveren kan brukes til utskrift.
- Vi anbefaler at du utfører en tilkoblingstest for det aktuelle driftsmiljøet. Ta kontakt med IT-lederen eller en administrator for hjelp.



Bruk

Hvordan bruke P-touch Editor	30
Hvordan bruke P-touch Library (bare Windows)	46
Hvordan bruke P-touch Editor Lite (bare Windows)	51
Hvordan oppdatere P-touch-programvaren	55

For å bruke skriveren med datamaskinen må du installere P-touch Editor og skriverdriveren.

For å laste ned den siste driveren og programvaren, kan du besøke Brother support-nettstedet på support.brother.com

[Velg region/land.] – [Nedlastinger] – [Velg produktet ditt]

For Windows

Starte P-touch Editor

1 Start P-touch Editor.

■ **For Windows Vista / Windows 7**

Klikk på Start-knappen, og klikk deretter på [Alle programmer] – [Brother P-touch] – [P-touch Editor 5.x], eller dobbelklikk på snarveisikonet for [P-touch Editor 5.x] på skrivebordet.

■ **For Windows 8 / Windows 8.1**

Klikk på [P-touch Editor 5.x] i skjermbildet [Apper], eller dobbelklikk på [P-touch Editor 5.x] på skrivebordet.

■ **For Windows 10**

Klikk på Start-knappen, og klikk på [P-touch Editor 5.x] under [Brother P-touch], eller dobbelklikk på [P-touch Editor 5.x] på skrivebordet.



2 Når P-touch Editor starter, velger du om du vil opprette et nytt oppsett eller åpne et eksisterende.



Merk

Hvis du vil endre hvordan P-touch Editor skal fungere ved oppstart, klikker du på [Verktøy] – [Alternativer] på P-touch Editor-menylinjen for å vise dialogboksen **Alternativer**. På venstre side velger du overskriften [Generelt] og angir ønsket innstilling i listeboksen [Operasjoner] under [Start-innstillinger]. Fabrikkinnstillingen er [Vis ny visning].

3 Velg ett av alternativene som vises:



- 1 For å opprette en ny layout må du dobbeltklikke [**Ny layout**] eller klikke [**Ny layout**] og så klikke [→].
- 2 For å opprette en ny layout med en forvalgt layout kan du dobbeltklikke en kategoriknapp eller velge en kategoriknapp og så klikke [→].
- 3 Hvis du vil koble en forvalgt layout til en database, merker du av i avkrysningsboksen for [**Koble til database**].
- 4 Hvis du vil åpne en eksisterende layout, klikker du på [**Åpne**].

Skrive ut med P-touch Editor

■ Express-modus

Denne modusen gjør at du raskt kan lage oppsett som omfatter tekst og bilder.

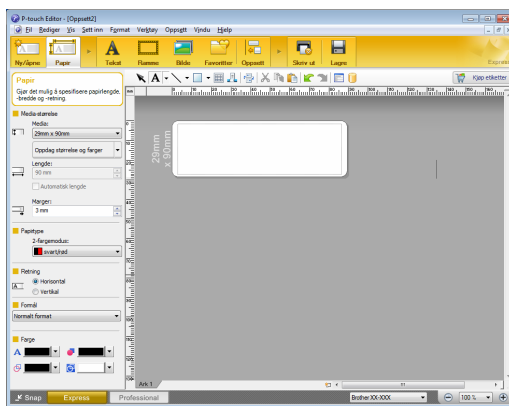

Du skriver ut ved å klikke på **[Fil] – [Skriv ut]** på menylinjen eller ved å klikke **[Skriv ut]**-ikonet. Konfigurer utskriftsinnstillinger på Skriv ut-skjermbildet før utskrift.

■ Professional-modus

I denne modusen kan du opprette oppsett ved hjelp av et bredt utvalg av avanserte verktøy og alternativer.

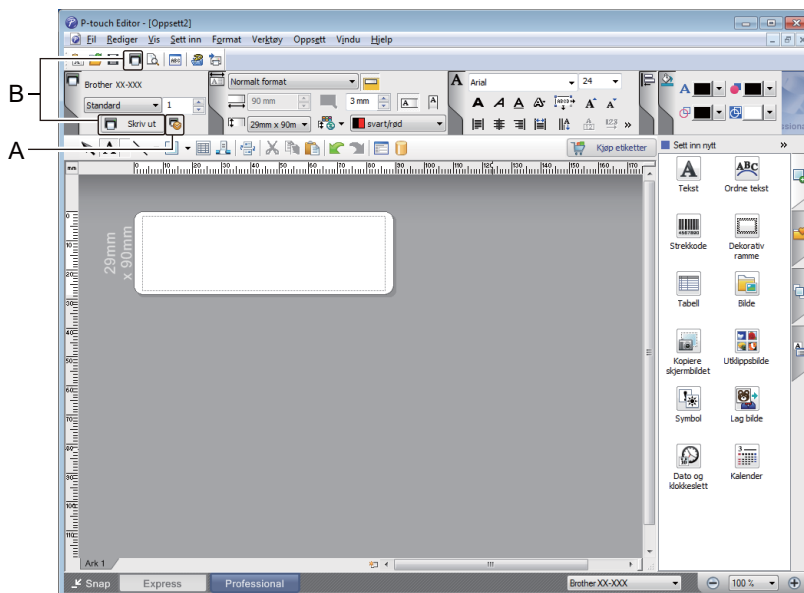

Du skriver ut ved å klikke på **[Fil] – [Skriv ut]** på menylinjen eller ved å klikke på **[Skriv ut]**-ikonet (A). Konfigurer utskriftsinnstillinger på Skriv ut-skjermbildet før utskrift.

I tillegg kan du klikke **[Skriv ut]**-ikonet (B) for å starte utskrift uten å endre utskriftsinnstillingene.

■ Snap-modus

I denne modusen kan du fange hele eller en del av datamaskinskjermens innhold, skrive det ut som et bilde og lagre det for fremtidig bruk.

- 1 Klikk på valgknappen for **[Snap]**-modus.
Dialogboksen **Beskrivelse av Snap-modus** vises.

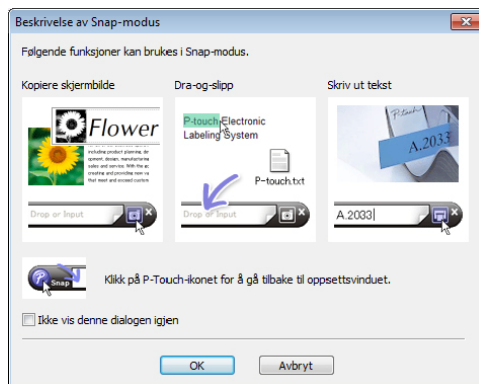

- 2 Klikk på **[OK]**.
Paletten for **Snap**-modus vises.





Utskrift ved bruk av en 62 mm svart/rød DK-rull

Bruk de følgende innstillingene når du bruker prøverullen (62 mm) som følger med etikettskriveren, eller en kommersielt tilgjengelig DK-22251-papirtape med kontinuerlig lengde (svart/rød).

Konfigurasjon med P-touch Editor

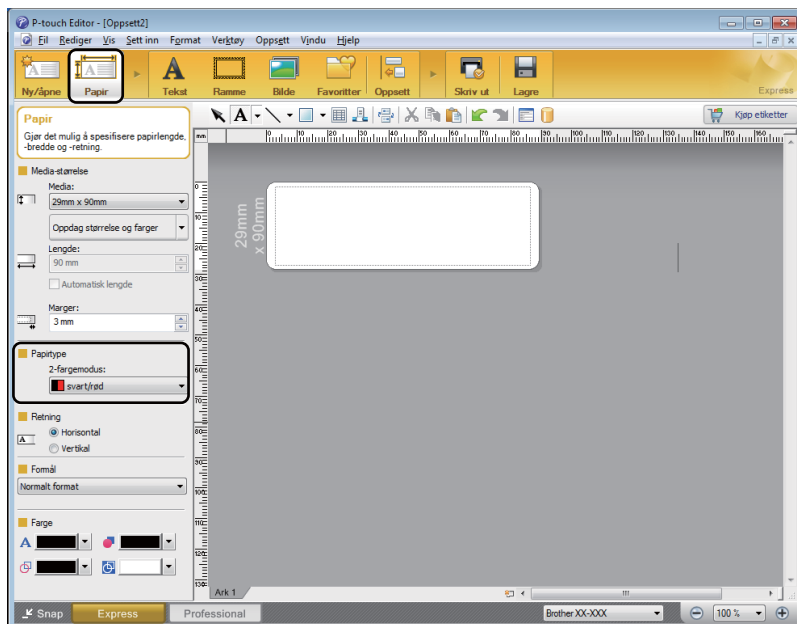
Express-modus



- 1 Velg  [**Papir**], og deretter vises Modus for 2 farger.
- 2 Velg [**svart/rød**] for [**2-fargemodus:**].

6

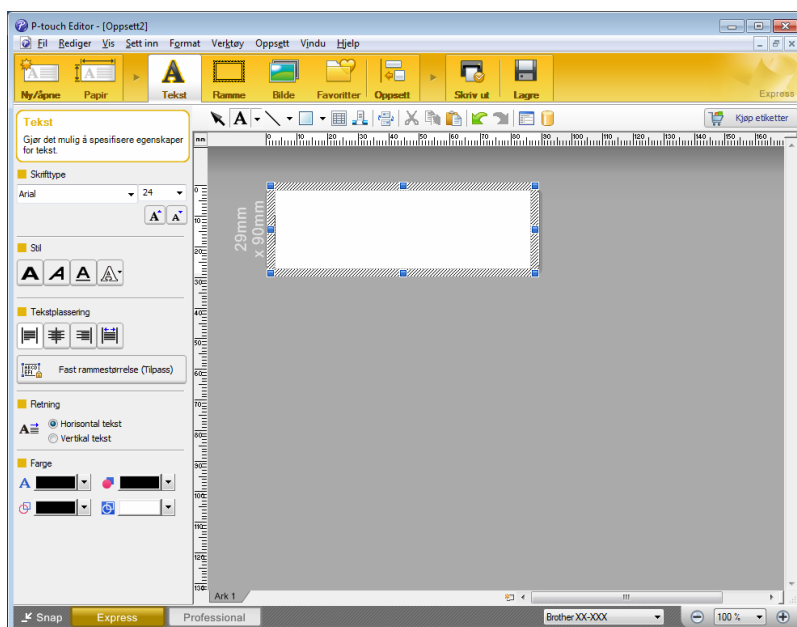

- 3 Velg [**Tekst**] for å redigere fargen på teksten.
- 4 Velg [**Ramme**] for å redigere rammen rundt teksten.



- Bruk [Angir tekstfargen for valgt tekst] for å redigere fargen på teksten.
- Bruk [Endrer fyllfargene] for å redigere fargen du vil fylle et område med.
- Bruk [Endrer linjefargen] for å redigere fargen på linjen.
- Bruk [Endrer bakgrunnsfargen på objektet] for å redigere fargen på objektets bakgrunnsfarge.

Professional-modus



- 1 Klikk på illustrasjonen . Det detaljerte elementet vises.

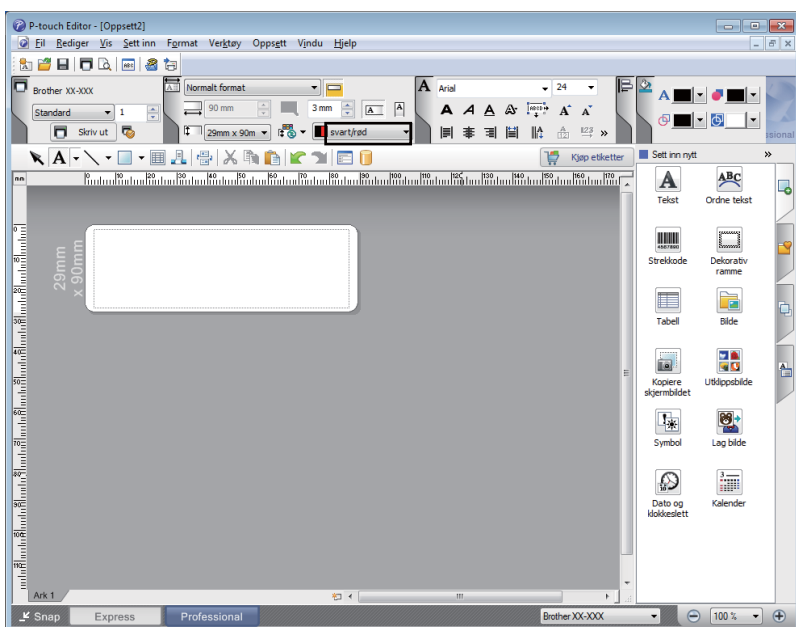

- 2 Velg [svart/rød] fra fanen [Papir].

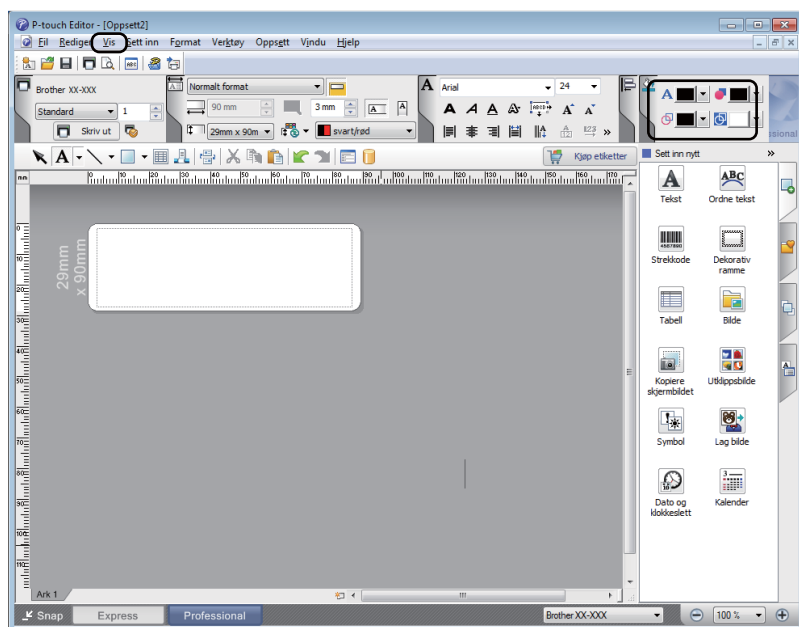

- 3 Klikk på [Vis], og velg deretter [Egenskapspalett] og klikk på [Farge]. Paletten for redigering av farge vises.

- Bruk [Angir tekstfargen for valgt tekst] for å redigere fargen på teksten.
- Bruk [Endrer fyllfargene] for å redigere fargen du vil fylle et område med.
- Bruk [Endrer linjefargen] for å redigere fargen på linjen.
- Bruk [Endrer bakgrunnsfargen på objektet] for å redigere fargen på objektets bakgrunnsfarge.



Merk

- Utskriftstetthet for svart/rød kan justeres gjennom Verktøy for skriverinnstillinger.
- Du kan ikke velge høyoppløsningsmodus ved bruk av 2-farget utskrift.

Justere rødområdet, lysstyrken og kontrasten

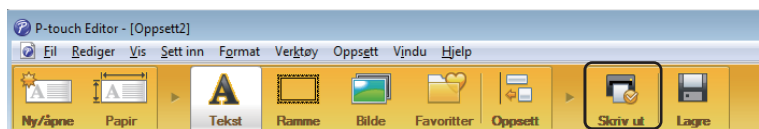

- 1 Åpne P-touch Editor-dialogboksen [Skriv ut].

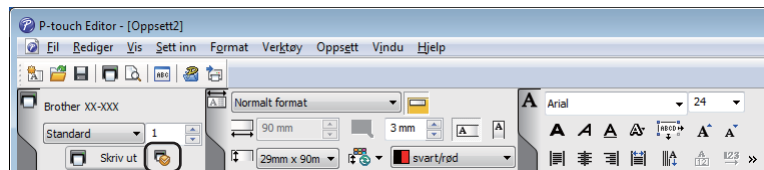

- 2 Klikk på [Egenskaper].

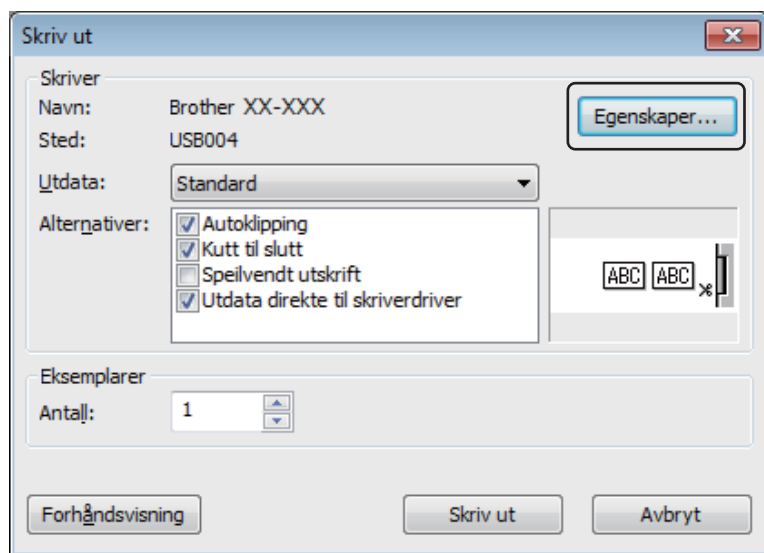

6

- 3 Velg fanen [Grunnleggende].

- 4 Angi [Papirtype] til [svart/rød].

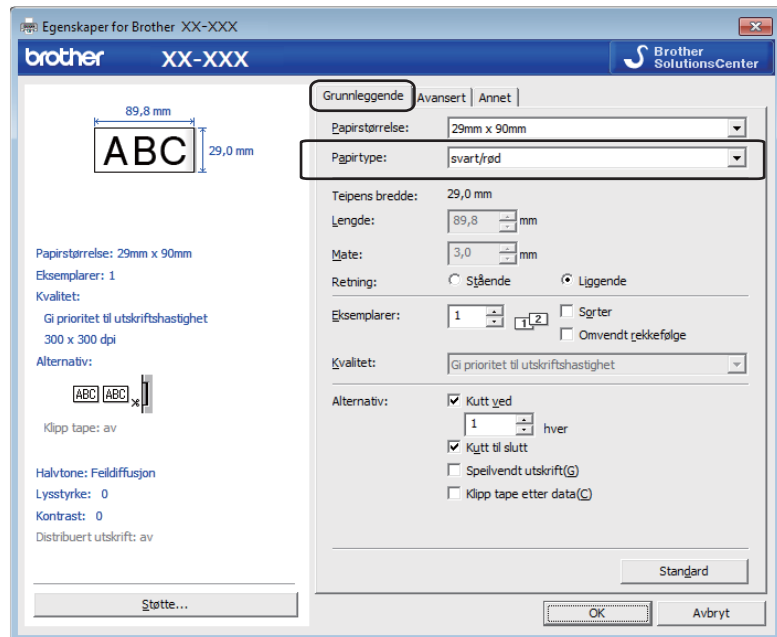

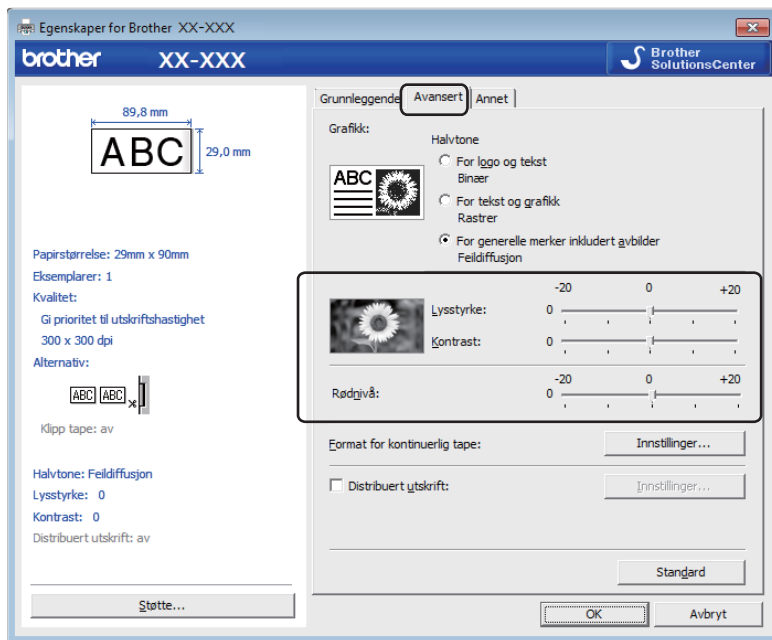

- 5 Velg fanen [**Avansert**].
- 6 Angi [**Lysstyrke**] og [**Kontrast**] (mellom -20 og +20).
- 7 Angi [**Rødnivå**]. (Mulig innstillingsområde: -20 til +20.)

For Mac

Starte P-touch Editor

Dobbelklikk [Macintosh HD] - [Programmer], og dobbeltklikk så på programikonet for [P-touch Editor].



Merk

Når du bruker en Mac, kan du ikke overføre etikettdata som ble opprettet med P-touch Editor til skriveren.

Driftsmoduser

Standardmodus

I denne modusen kan du opprette etiketter med tekst og bilder.

Oppsettvinduet består av følgende deler:

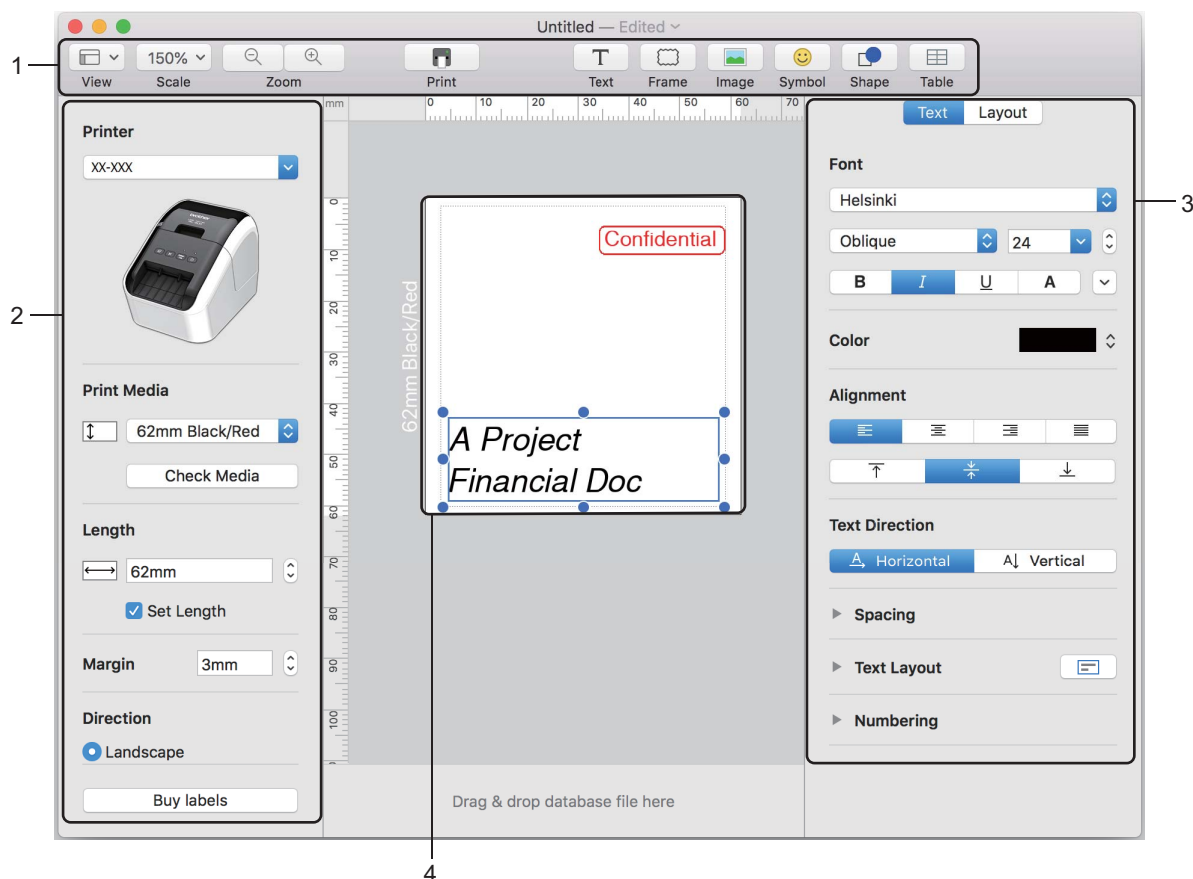

- 1 Kommandolinje
- 2 Tegne- og redigeringsverktøylinje
- 3 Inspektør
- 4 Oppsettvindu

Konfigurasjon av 2-farget utskrift

Skriveren kan skrive ut 2-farget utskrift.

Konfigurasjon med P-touch Editor

Standardmodus

- 1 Velg [62mm Black/Red] (62 mm svart/rød).

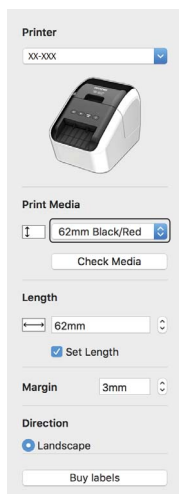

- 2 Velg tekstfarge og objektfarge.

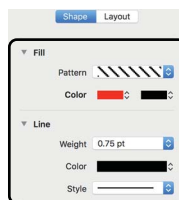
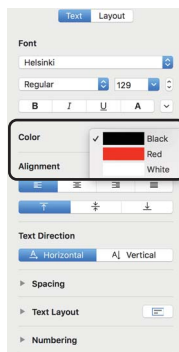

Merk

Utskriftstetthet for svart/rød kan justeres gjennom Printer Setting Tool (Verktøy for skriverinnstillinger).

Justere rød

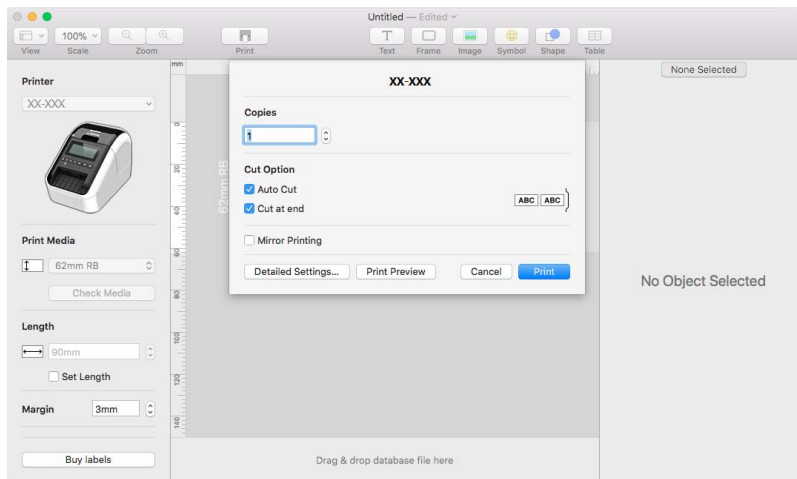

- 1 Åpne P-touch Editor-dialogboksen [**Print**] (Skrive ut).
- 2 Klikk på knappen [**Detailed Settings**] (Detaljerte innstillinger).

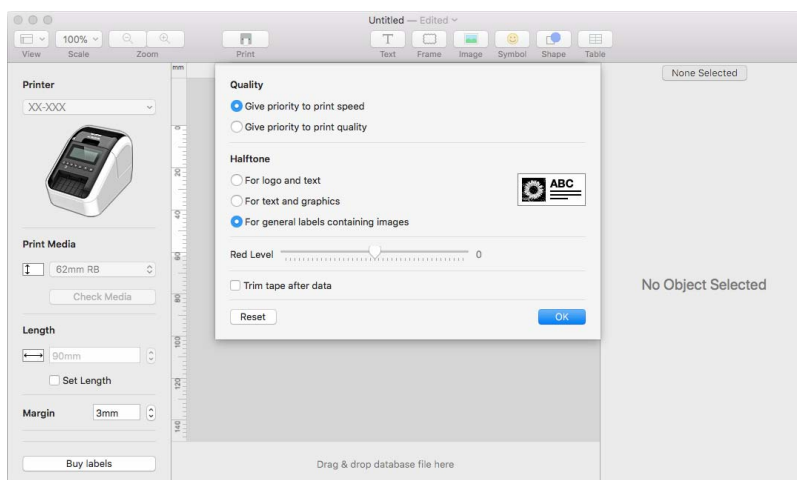

- 3 Angi [**Red Level**] (Rødnivå) (mellom -20 og +20).

Hvordan bruke P-touch Address Book (kun Windows)

Dette avsnittet beskriver hvordan du effektivt kan opprette etiketter ut i fra kontakter på en effektiv måte ved hjelp av P-touch Address Book. Skjermbildene varierer i ulike operativsystemer.

(P-touch Address Book støttes ikke for enkelte språk.)

Oppstart av P-touch Address Book

- 1 Klikk på [Start] – [Alle programmer] – [Brother P-touch] – [P-touch Address Book 1.2].



Merk

Du kan også starte P-touch Address Book på følgende måter (bare hvis du opprettet en snarvei under installasjonen):

- Dobbeltklikk på snarveisikonet på skrivebordet.
- Klikk på snarveisikonet på hurtigstartlinjen.

Når P-touch Address Book er startet opp, vises dialogboksen **Startup**. Der kan du opprette nye kontakter, importere data i CSV-format eller Outlook-kontakter osv.



- 2 Spesifiser den P-touch Address Book-handlingen du ønsker å utføre i **Startup**-dialogboksen, og klikk på [OK]-knappen.

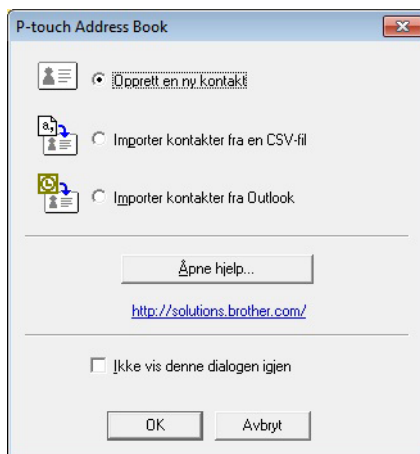

- Når [Opprett en ny kontakt] er valgt, vises oppsettvinduet.
- Når [Importer kontakter fra en CSV-fil] eller [Importer kontakter fra Outlook] er valgt, kan du importere kontakter i andre formater.
- Klikk på [Åpne hjelp...]-knappen for å åpne hjelpefilene for P-touch Address Book. P-touch Address Book Hjelp gir detaljert informasjon om tilgjengelige muligheter og forklarer hvordan P-touch Address Book brukes.

Oppsettvindu

Oppsettvinduet består av følgende åtte deler:

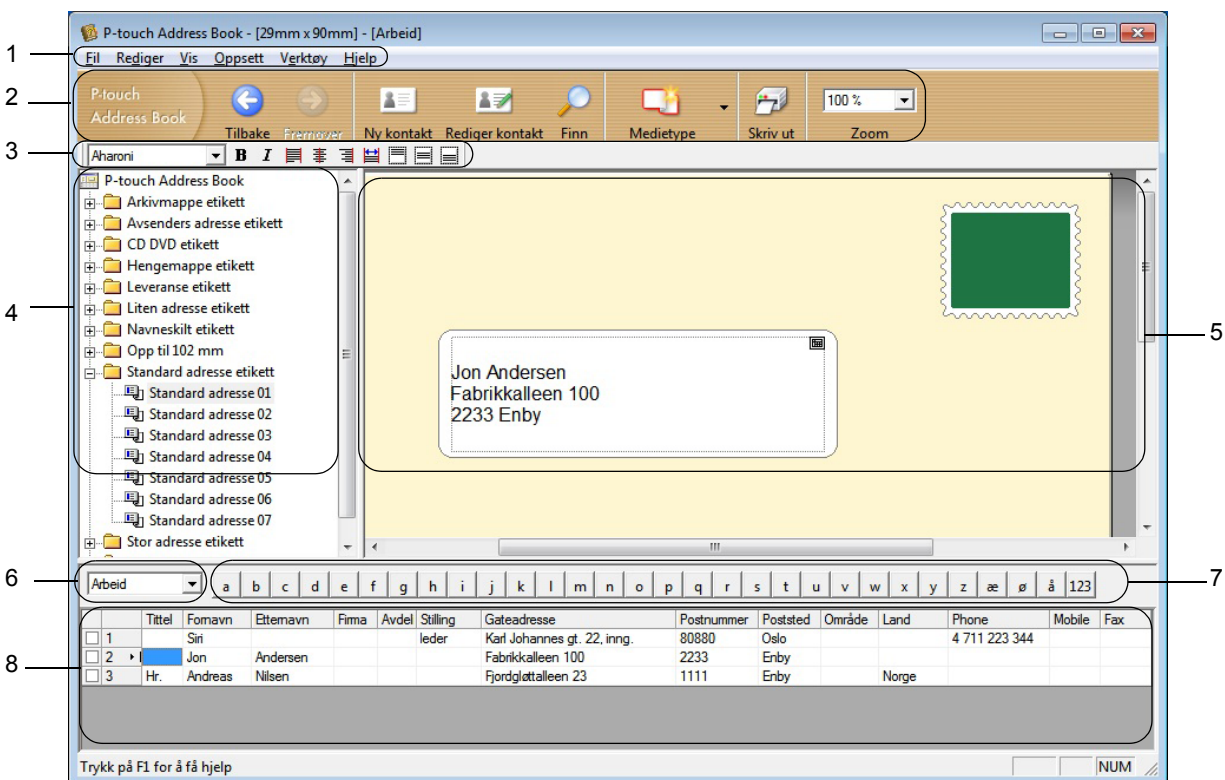

1 Menylinje

Kommandoer er kategorisert under hver meny (Fil, Rediger, Vis, Oppsett og Verktøy) etter funksjon.

2 Standardverktøylinje

Inneholder en gruppe ofte brukte kommandoer (som for eksempel Ny kontakt, Rediger kontakt, Finn og Skriv ut).

3 Tekstverktøylinje

Benyttes for å justere tekstegenskaper som skriftstørrelse og linjustering for tekstformatering.

4 Visning for oppsett av stilvalg

Viser stilvalgene som er lagret i mappen.

5 Arbeidsområde for oppsett

Brukes for å vise eller redigere et oppsett som benytter stiloppsettet i stilvalgsmenyen.

6 Kontaktliste-kombinasjonsboks

Viser den kontaktlisten som for øyeblikket er valgt. Du kan velge mellom [Personlig], [Arbeid], [Andre1], [Andre2] og [Andre3].

7 Indekseringsfane

Du kan søke innenfor feltet i postvisning. Klikk på [Verktøy] – [Sorter] for å åpne **Sorter**-dialogboksen, og angi feltet som skal søkes ved hjelp av [Søkenøkkel1].

8 Postvisning

Viser kontaktdata i hvert felt. Dataene kan også redigeres (legges til, slettes eller endres).

Opprette en ny kontakt



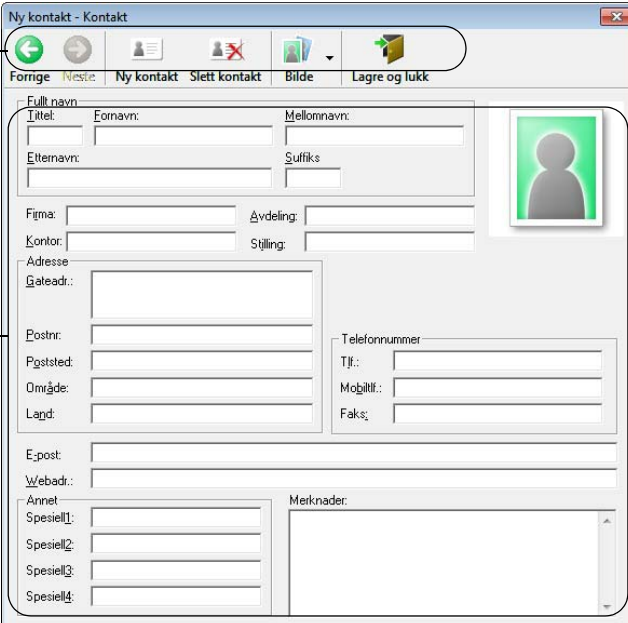

Dette avsnittet forklarer hvordan man oppretter en ny kontakt.



- 1 Klikk på [Fil] – [Ny kontakt], eller klikk på knappen Ny kontakt . Dialogboksen **Ny kontakt** vises.
- 2 Skriv inn den nye kontaktinformasjonen.



1 Verktøylinje for Ny kontakt-skjema

Følgende kommandoer finnes i denne menyen:

Ikon	Knappenavn	Funksjon
	Forrige	Viser den foregående kontakten.
	Neste	Viser den neste kontakten.
	Ny kontakt	Viser skjemavinduet for en ny kontakt.
	Slett kontakt	Sletter den kontakten som for øyeblikket er valgt.

Ikon	Knappenavn	Funksjon
	Bilde	Gir deg muligheten til å legge inn et bilde for en kontakt fra en fil eller et kamera koblet til datamaskinen. Følgende filtyper støttes: <ul style="list-style-type: none"> • Bitmap (*.bmp, *.dib) • JPEG-fil (*.jpg, *.jpeg) • TIFF-fil (ukomprimert) (*.tif) • GIF-fil (*.gif) • Ikon (*.ico) • Windows Meta File (*.wmf, *.emf) (bildejustering er ikke tillatt) • PNG-fil (*.png)
	Lagre og lukk	Lagrer kontakten og lukker dialogboksen Ny kontakt .

2 Kontaktskjema

Brukes for å skrive inn hvert element for den nye kontakten, for eksempel navn, adresse, telefonnummer, firmainformasjon og e-postadresse.

- 3 Når du har skrevet inn all informasjonen, klikker du på knappen Lagre og lukk  for å lagre.

7

Hvordan bruke P-touch Library (bare Windows)

P-touch Library

Med dette programmet kan du administrere og skrive ut P-touch Editor-maler.

Starte P-touch Library

■ For Windows Vista / Windows 7

Klikk på Start-knappen, og klikk deretter på [Alle programmer] - [Brother P-touch] - [P-touch Tools] - [P-touch Library 2.2].

■ For Windows 8 / Windows 8.1

Klikk på [P-touch Library 2.2] i skjermbildet [Apper].

■ For Windows 10

Klikk på startknappen, klikk på [P-touch Library 2.2] under [Brother P-touch].

Når P-touch Library starter, vises hovedvinduet.

Hovedvindu

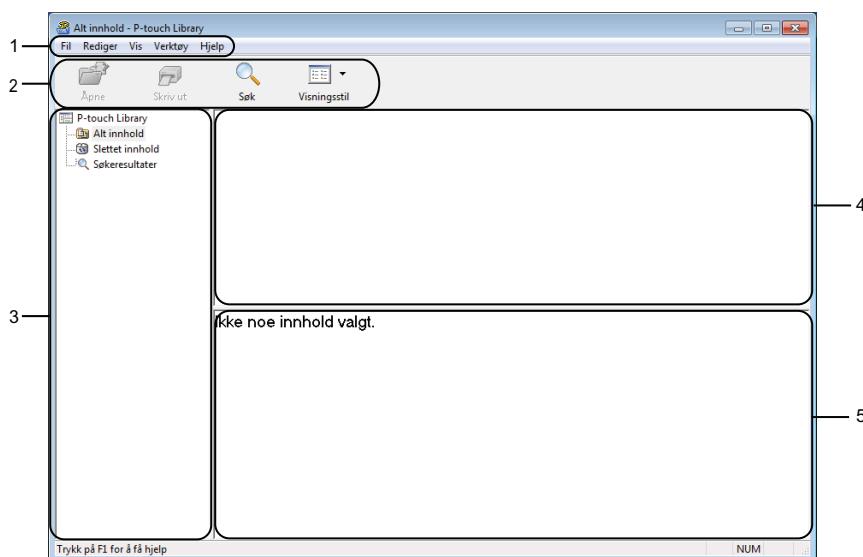

1 Menylinje

Gir tilgang til alle tilgjengelige kommandoer gruppert under hver menyttittel ([Fil], [Rediger], [Vis], [Verktøy] og [Hjelp]), i henhold til funksjon.

2 Verktøylinje

Gir tilgang til ofte brukte kommandoer.

3 Mappeliste

Viser en liste over mapper. Når du velger en mappe, vises malene i den valgte mappen i mallisten.



4 Malliste

Viser en liste over malene i den valgte mappen.

5 Forhåndsvisning

Viser en forhåndsvisning av malene som er valgt i mallisten.

Forklaringer av verktøylinjeikoner

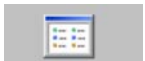
Ikone	Knappenavn	Funksjon
	Åpne	Åpner den valgte malen.
	Skriv ut	Skriver ut den valgte malen med skriveren.
	Søk	Her kan du søke etter maler som er registrert i P-touch Library.
	Visningsstil	Endrer filvisningsstil.

Åpne og redigere maler

Velg malen du vil åpne eller redigere, og klikk på [Åpne].

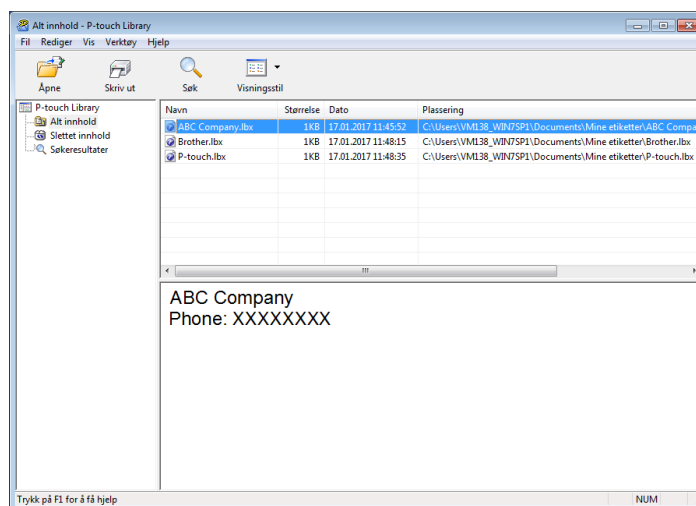

Malens tilknyttede program startes slik at du kan redigere malen.

Hvordan bruke P-touch Library (bare Windows)

Skrive ut maler

Velg malen du vil skrive ut, og klikk deretter på **[Skriv ut]**.

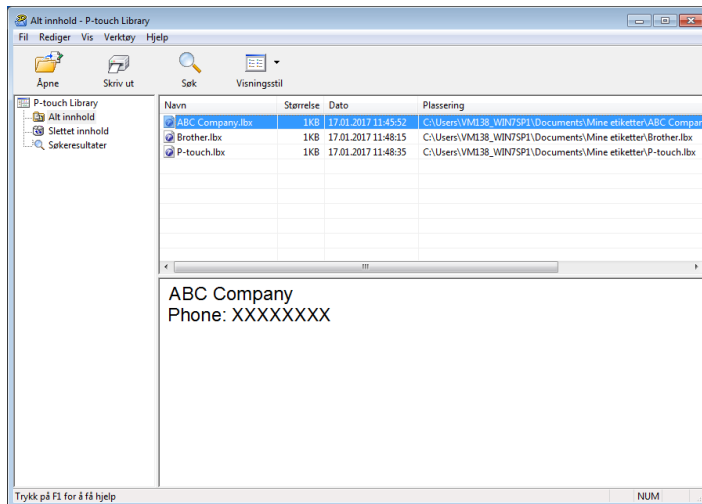

Den tilkoblede skriveren skriver ut malen.

Søke etter maler

Du kan søke etter maler som er registrert i P-touch Library.

- 1 Klikk på [**Søk**].
Dialogboksen **Søk** vises.

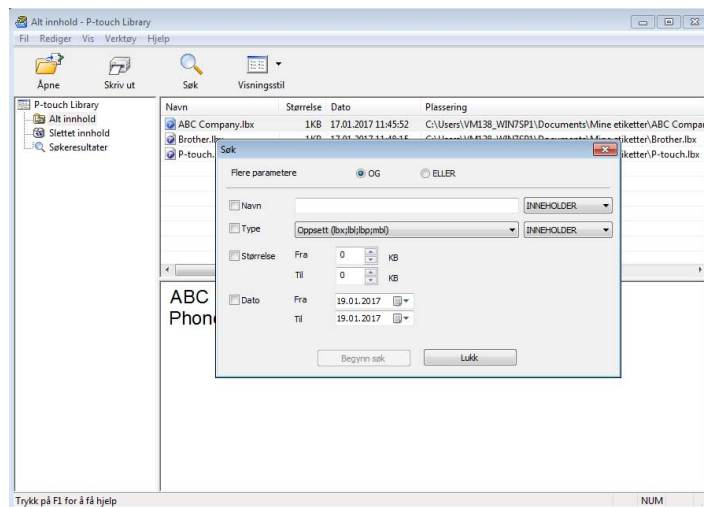

- 2 Angi søkekriteriene.
Følgende søkekriterier er tilgjengelige:

Innstillinger	Detaljer
Flere parametere	Bestemmer hvordan programmet søker når flere kriterier er angitt. Hvis du velger [OG], søker programmet etter filer som oppfyller alle kriterier. Hvis du velger [ELLER], søker programmet etter filer som oppfyller hvilke som helst av kriteriene.
Navn	Søk etter en mal ved å spesifisere filnavnet.
Type	Søk etter en mal ved å spesifisere filtypen.
Størrelse	Søk etter en mal ved å spesifisere filstørrelsen.
Dato	Søk etter en mal ved å spesifisere fildatoen.

- 3 Klikk på [**Begynn søk**].
Søket starter.
Søkeresultatet vises på skjermen.

- 4 Lukk dialogboksen **Søk**.
For å bekrefte søkeresultatene klikker du [**Søkeresultater**] i mappevisningen.



Merk

Du kan registrere maler i P-touch Library ved å dra og slippe dem i mappen [**Alt innhold**] eller i mappelisten. Du kan også konfigurere P-touch Editor for å registrere malene i P-touch Library automatisk ved hjelp av følgende prosedyre:



- 1 Fra P-touch Editor-menyen velger du [**Verktøy**] - [**Alternativer**].
 - 2 I dialogboksen **Alternativer** klikker du på [**Registreringsinnstillinger**] i fanen [**Generelt**].
 - 3 Velg tidspunktene for registrering av maler opprettet med P-touch Editor, og klikk deretter på [**OK**].
-

Hvordan bruke P-touch Editor Lite (bare Windows)

Med P-touch Editor Lite kan du raskt opprette forskjellige typer grunnleggende etikettoppsett uten å installere drivere eller programvare.

P-touch Editor Lite støttes bare når skriveren er tilkoblet ved bruk av en USB-kabel.

Etter at USB-kabelen er tilkoblet, vises en dialogboks på datamaskinskjermen.

- For Windows Vista klikker du på  (P-touch Editor Lite).
- For Windows 7 / Windows 8 / Windows 8.1 / Windows 10 klikker på "Åpne mappe for å vise filer", og dobbeltklikk deretter på .









P-touch Editor Lite starter.



* Skriveren må være satt i modusen P-touch Editor Lite. Trykk og hold inne Editor Lite-knappen inntil Editor Lite-lampen tennes.

Oppsettvindu

















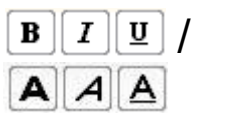







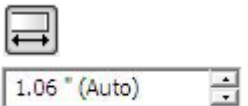

1 Kommandoverktøylinje

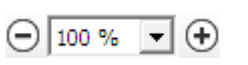
Ikon	Funksjon
	Viser skjermbildet for oppretting av ny etikett.
	Åpner en lagret fil med P-touch Editor Lite.
	Lagrer dataene på datamaskinen, men ikke på skriveren.
	Setter inn en ny tekstboks (nyttig når du lager etiketter som inneholder både enkeltlinjer med tekst og tekst som går over flere linjer).
	Setter inn et bilde på etiketten. Fra fil: Setter inn et bilde som er lagret på datamaskinen. Skjermbilde: Setter inn det valgte området av datamaskinskjermen som grafikk. Symbol: Setter inn et av datamaskinens innebygde symboler.
	Setter inn en ramme.
	Lukker P-touch Editor Lite, og starter P-touch Editor.
	Viser menyen. Menyen inneholder alle funksjonene i P-touch Editor Lite.

Ikon	Funksjon
	Minimerer P-touch Editor Lite.
	Avslutter P-touch Editor Lite.

2 Egenskapsverktøylinje

Ikon	Funksjon
	Klikk på  for å endre skrift.
	Klikk på  for å angi skriftstørrelse. Du kan justere skriftstørrelsen ett nivå opp eller ned ved å klikke på  eller  .
	Angir skriftstil:   Fet /  /  Kursiv /  /  Understreket
	Angir tekstjustering i en tekstboks.
	Angir etikettens bredde. Klikk på  for å finne bredden på den innsatte etiketten automatisk.
	Angir etikettlengde. Klikk på  for å justere lengden på etiketten automatisk slik at det blir plass til teksten du har skrevet inn.
	Angir/avbryter vertikal etikettretning.
	Klikk på  for å angi zoomfaktor for etikettvisningen. Du kan også endre zoomfaktoren ved å klikke på  eller  .
	Klikk på  for å skrive ut normalt, eller på  for å skrive ut med alternativer. Automatisk kutting: Hver etikett blir automatisk kuttet etter utskrift. Kutt til slutt: Kutter etikettene etter at den siste etiketten er skrevet ut. Kopier: Skriver ut flere kopier av en etikett.

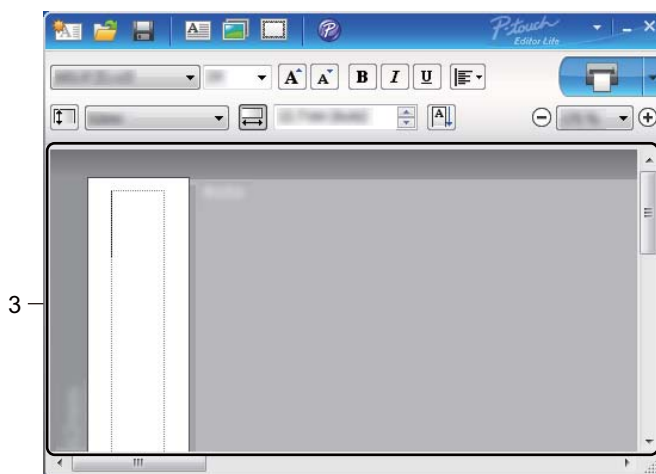

3 Etikettvisning

Visning	Funksjon
	Denne etikettvisningen vises når programvaren starter. Bredden på etiketten som i øyeblikket er innstilt, vises til venstre på etikettbildet. Når "Auto" vises til høyre, justeres etikettlengden automatisk etter tekstlengden.
	Du kan endre etikettens lengde og bredde manuelt ved å flytte musepekeren til kanten på etikettområdet og deretter dra i den når den blå linjen vises.
	Du kan justere størrelsen på P-touch Editor Lite-vinduet ved å bevege musepekeren over en av kantene på vinduet og deretter dra i kanten når musepekeren endres til en pil.
	Noen ganger vises det hjelpelinjer når objekter flyttes. De vises når objektet er venstre-, høyre-, topp- eller bunnjustert i utskriftsområdet, eller når de er midtstilt. På illustrasjonen til venstre angir hjelpelinjene at objektet er midtstilt ved etikettens toppkant.
	Innsatte tekstbokser, bilder og rammer behandles som objekter. Objekter er omgitt av håndtak (angitt med åtte blå punkter).
	Angir at et objekt er valgt.
	Pekeren endres til en pil når du flytter den over et håndtak. Dra i håndtakene for å endre objektets størrelse.
	Du kan flytte objekter ved å dra i dem når musepekeren endres til et trådkors. For tekstobjekter endres pekeren til et trådkors bare over kanten av objektet.

Høyreklikk i oppsettvisningsområdet for å velge og utføre følgende menyelementer.

Andre funksjoner (høyreklikk for å vise)

Meny	Handling
Angre Gjenta	Klikk på Angre for å angre den siste operasjonen. Klikk på Gjenta for å gjøre om den siste operasjonen.
Klipp ut Kopier Lim inn	Merk tekstområdet (eller objektet) du vil klippe ut eller kopiere, og velg Klipp ut eller Kopier . Klikk i målområdet, og velg Lim inn .
Sidemarger	Funksjonen er ikke tilgjengelig for QL-skrivere.
Sett inn	Klikk på Sett inn . Velg Tekstboks for å sette inn tekst på etiketten. Velg Fra fil for å sette inn et bilde som er lagret på datamaskinen. Velg Skjerm bilde for å sette inn det merkede området på datamaskinskjermen. Velg Symbol for å sette inn et av datamaskinens innebygde symboler. Velg Ramme for å sette inn en av de innebygde rammene som finnes i P-touch Editor Lite.
Retning	Merk objektteksten, og klikk på Horisontal tekst eller Vertikal tekst for å endre etikettretningen.
Nummerering	Merk tallet eller bokstaven i teksten, og klikk på Nummerering for å sette inn et tall eller en bokstav som økes sekvensielt for hver etterfølgende etikett. Klikk på  til høyre for Skriv ut -knappen, og klikk på Utskriftsalternativer . Velg Nummerering , og angi hvor mange etiketter som skal skrives ut, i Antall -feltet. Klikk på knappen Skriv ut .
Endre bilde	Velg bildet, og klikk på Endre bilde for å bytte ut gjeldende bilde med et annet bilde.
Roter	Roter objekter 0° , 90° , 180° eller 270° .
Rekkefølge	Velg et objekt, klikk på Rekkefølge og velg deretter Plasser lengst frem , Plasser lengst bak , Flytt fremover eller Flytt bakover for å angi rekkefølgen for hvert objekt på laget.
P-touch Editor...	Klikk på P-touch Editor for å bruke P-touch Editor midlertidig. Hvis du vil bruke P-touch Editor hele tiden, må du trykke og holde inne Editor Lite-knappen inntil den grønne Editor Lite-lampen slukker.
Alternativer	Klikk på Alternativer . Velg mm eller tommer som målenhet. Velg språket for P-touch Editor Lite. Start programmet på nytt for å ta i bruk i det nye språket du har valgt under " Språk ". Velg Vis ny verdi etter utskrift eller Tilbakestill til opprinnelig verdi etter utskrift som nummereringsalternativ.
Brother support-nettsted	Klikk på Brother support-nettsted for å gå til nettstedet for assistanse og informasjon.
Om...	Klikk på Om for å finne ut hvilken versjon av P-touch Editor Lite du har.
Avslutte	Klikk på Avslutte for å avslutte P-touch Editor Lite.

Programvaren kan oppgraderes til siste tilgjengelige versjon ved bruk av P-touch Update Software.



Merk

- Den faktiske programvaren og innholdet i denne veiledningen kan avvike.
- Ikke slå av strømmen når du overfører data eller oppdaterer fastvare.

Oppdatere P-touch Editor og P-touch Address Book (kun Windows)

❗ Viktig

(Kun Windows) Installer skriverdriveren før du oppdaterer P-touch Editor og P-touch Address Book.

For Windows

1 Start P-touch Update Software.

■ For Windows Vista / Windows 7

Dobbelklikk på ikonet [P-touch Update Software].



Merk

Følgende metode kan også brukes til å starte P-touch Update Software:

Klikk på Start-knappen og velg [Alle programmer] - [Brother P-touch] - [P-touch Update Software].

■ For Windows 8 / Windows 8.1

Klikk på [P-touch Update Software] på skjermbildet [Apper], eller dobbelklikk på [P-touch Update Software] på skrivebordet.

■ For Windows 10

Klikk på Start-knappen, og klikk deretter på [Brother P-touch] - [P-touch Update Software] eller dobbelklikk på [P-touch Update Software] på skrivebordet.



- 2 Klikk på **[Programvareoppdatering]**-ikonet.

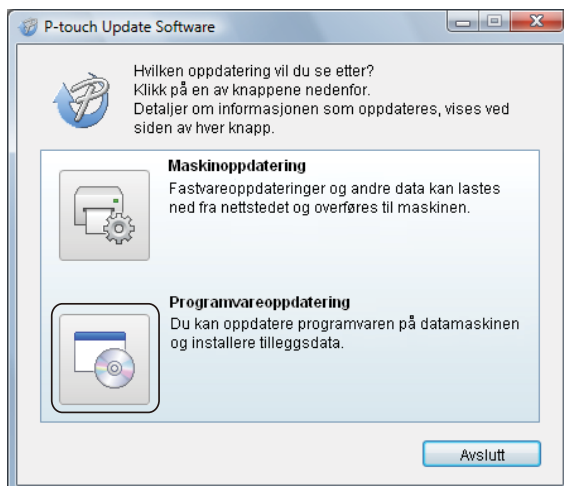

- 3 Velg **[Skriver]** og **[Språk]**, merk av i avkrysningsboksene Cable Label Tool og P-touch Editor og klikk på **[Installer]**.

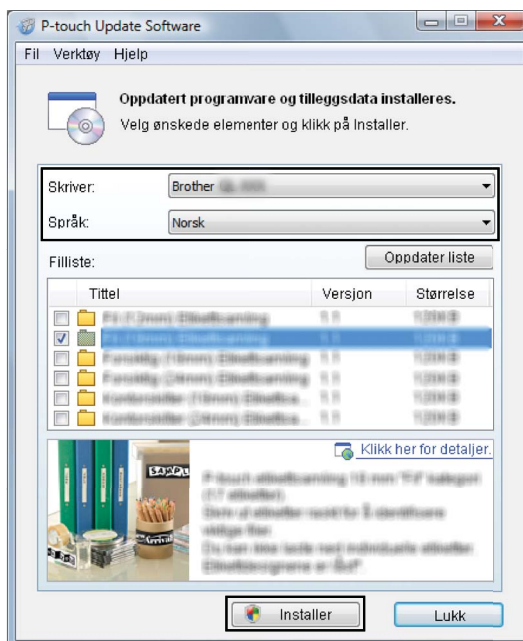

- 4 Det vises en melding som angir at installasjonen er ferdig.

For Mac

- 1 Dobbeltklikk [**P-touch Update Software**]-ikonet på skrivebordet.



Merk

Følgende metode kan også brukes til å starte P-touch Update Software:

Dobbeltklikk [**Macintosh HD**] - [**Programmer**] - [**P-touch Update Software**], og dobbeltklikk så programikonet for [**P-touch Update Software**].



- 2 Klikk på [**Computer software update**] (Programvareoppdatering)-ikonet.



- 3 Velg [**Printer**] (Skriver) og [**Language**] (Språk), merk av i avkrysningsboksen P-touch Editor og klikk på [**Install**] (Installer).
- 4 Det vises en melding som angir at installasjonen er ferdig.

Oppdatere P-touch Editor Lite (kun Windows) og fastvaren

❗ Viktig

- Du må installere skriverdriveren før du oppdaterer fastvaren.
- Ikke slå av strømmen når du overfører data eller oppdaterer fastvare.
- Hvis et annen program kjører, må du avslutte det.

For Windows

1 Slå på skriveren og koble til USB-kabelen.

2 Start P-touch Update Software.

■ **For Windows Vista / Windows 7**

Dobbelklikk på ikonet [**P-touch Update Software**].



Merk

Følgende metode kan også brukes til å starte P-touch Update Software:

Klikk på Start-knappen og velg [**Alle programmer**] - [**Brother P-touch**] - [**P-touch Update Software**].

■ **For Windows 8 / Windows 8.1**

Klikk på [**P-touch Update Software**] på skjermbildet [**Apper**], eller dobbelklikk på [**P-touch Update Software**] på skrivebordet.

■ **For Windows 10**

Klikk på Start-knappen, og klikk deretter på [**Brother P-touch**] - [**P-touch Update Software**] eller dobbelklikk på [**P-touch Update Software**] på skrivebordet.



- 3 Klikk på [**Maskinoppdatering**]-ikonet.

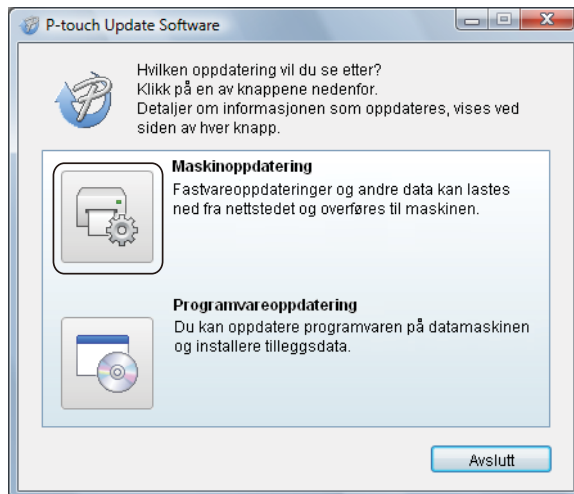

- 4 Velg [**Skriver**], kontroller at meldingen [**Maskinen er riktig tilkoblet.**] vises, og klikk på [**OK**].

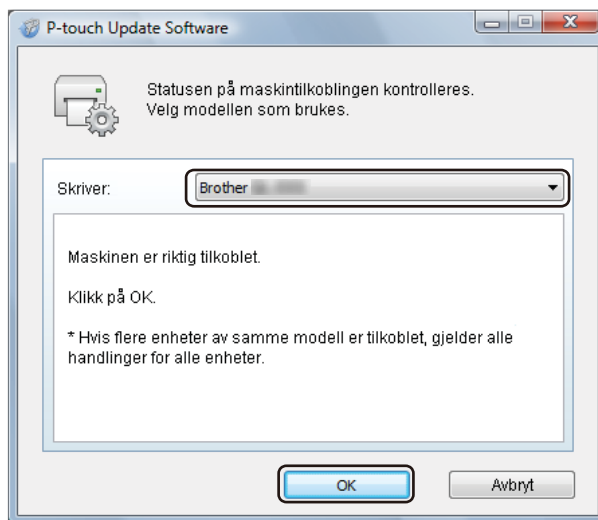

- 5 Velg [**Språk**], merk av i avkrysningsboksen for fastvaren du vil oppdatere til, og klikk på [**Overfør**].

Viktig

Ikke slå av skriveren eller koble fra kabelen under dataoverføring.

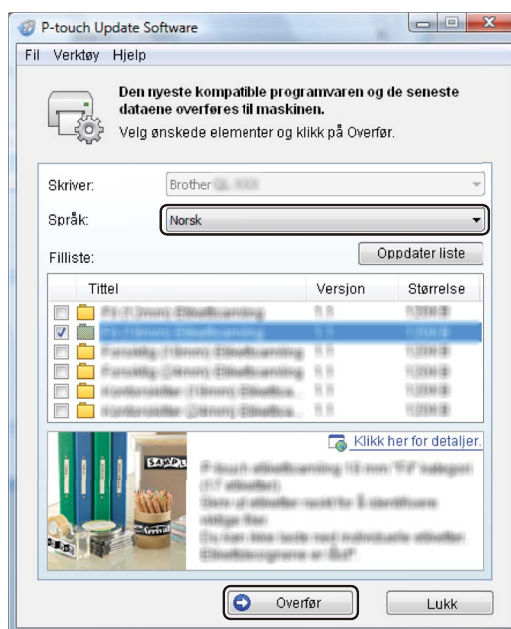

- 6 Kontroller innholdet som skal oppdateres, og klikk på [**Start**] for å begynne oppdateringen. Fastvareoppdateringen begynner.

Viktig

Ikke slå av skriveren eller koble fra kabelen mens oppdateringen pågår.

For Mac

- 1 Slå på skriveren og sett inn USB-kabelen.
- 2 Dobbelklikk [**P-touch Update Software**]-ikonet på skrivebordet.



Merk

Følgende metode kan også brukes til å starte P-touch Update Software:

Dobbelklikk [**Macintosh HD**] - [**Programmer**] - [**P-touch Update Software**], og dobbelklikk så programikonet for [**P-touch Update Software**].



- 3 Klikk på [**Machine update**] (Maskinoppdatering)-ikonet.



- 4 Velg [**Printer**] (Skriver), kontroller at [**The machine is connected correctly.**] (Maskinen er ikke riktig tilkoblet.) vises, og klikk på [**OK**].
- 5 Velg [**Language**] (Språk), merk av i avkrysningsboksen for fastvaren du vil oppdatere til, og klikk på [**Transfer**] (Overfør).

! **Viktig** _____
Ikke slå av skriveren eller koble fra kabelen under dataoverføring.

- 6 Kontroller innholdet du vil oppdatere, og klikk på [**Start**] for å begynne oppdateringen. Fastvareoppdateringen begynner.

📝 **Merk** _____
Ikke slå av skriveren mens oppdateringen pågår.



Tillegg

Tilbakestille etikettskriveren	63
Vedlikehold	64
Feilsøking	67
Produktspesifikasjoner	75

Tilbakestill det interne minnet til skriveren når du ønsker å fjerne alle lagrede etikettfiler, eller hvis skriveren ikke virker som den skal.

Tilbakestill alle innstillinger til fabrikkinnstillinger ved bruk av knappene på etikettskriveren

Hvis du vil nullstille skriveren, utfører du følgende prosedyre.

- 1 Slå av skriveren.
- 2 Trykk på og hold inne strømknappen (⏻), og trykk deretter på kutterknappen (✂). Statuslampen lyser oransje, og Editor Lite-lampen blinker grønt.
- 3 Trykk på kutterknappen (✂) tre ganger for å tilbakestille alle innstillinger (inklusive enhetsinnstillinger) til fabrikkinnstillinger. Statuslampen lyser oransje, og Editor Lite-lampen lyser grønt.

Tilbakestill data ved bruk av Verktøy for skriverinnstillinger

Du kan også bruke Verktøy for skriverinnstillinger til å tilbakestille alle skriverinnstillinger til fabrikkinnstillinger.

Hvis du vil ha mer informasjon, se *Fabrikkjenoppretting* på side 18.

Vi anbefaler at du rengjør skriveren regelmessig for å opprettholde riktig yteevne.

**Merk**

Nettstrømledningen må alltid kobles fra før skriveren rengjøres.

Rengjøre enheten utvendig

Tørk bort støv og merker fra hovedenheten med en myk, tørr klut.

Bruk en klut lett fuktet med vann for å fjerne vanskelige flekker.

**Merk**

Ikke bruk tyner, benzen, alkohol eller organiske løsemidler.

Disse kan deformere kabinettet eller skade skriverens utseende.

Rengjøre skrivehodet

DK-rullen (rullen med termisk skriverpapirtype) som brukes i maskinen, er konstruert for å rense skrivehodet kontinuerlig. Skrivehodet blir rengjort når DK-rullen passerer skrivehodet under utskrift og etikettmating.

Rengjøre rullen

Rengjør rullen med rengjøringsarket (tilgjengelig som separat produkt).

Skriveren har kun ett rengjøringsark.

**Merk**

Når du rengjør rullen, må du passe på at du bruker det medfølgende rengjøringsarket som er beregnet kun for denne skriveren.

Hvis du bruker andre rengjøringsark, kan rullens overflate bli skadet og føre til funksjonsfeil.



1 Slå av strømmen til skriveren.



2 Hold foran på skriveren, og løft bestemt opp dekselet til DK-rullen for å åpne det.



- 3 Ta ut DK-rullen.

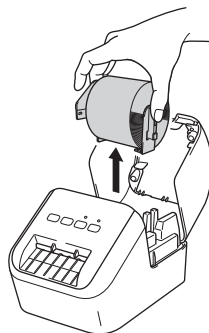

Merk

Sørg for at du tar ut DK-rullen før du rengjør rullen. Rullerengjøringsfunksjonen fungerer ikke som den skal hvis ikke DK-rullen er tatt ut.

- 4 Fjern del (B) av rengjøringsarket. Sett rengjøringsarkets kant (A) inn i utskriftsenhetene.

Merk

Den trykte siden av rengjøringsarket skal vende opp.

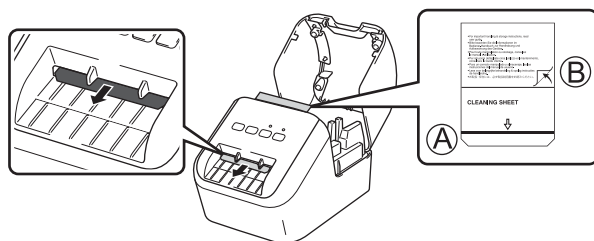

- 5 Lukk dekselet til DK-rullen, og slå på skriveren.

- 6 Trykk inn mateknappen (↑) i mer enn ett sekund.
Rengjøringsarket utløses.

Den klebrige siden av rengjøringsarket fjerner eventuelle urenheter og støv på rullen.

Merk

- Hvis rengjøringsarket ikke utløses, må du trykke på og holde inne mateknappen (↑) helt til rengjøringsarket utløses.
- Kast rengjøringsarket etter bruk.

Rengjøre etikettutgangen

Hvis en etikett forårsaker papirstopp i maskinen fordi lim kleber fast i etikettutgangen, rengjør du etikettutgangen med en klut.

Hvis nødvendig, bruker du en lett fuktet klut på lim som er vanskelig å fjerne.

12 Feilsøking

Oversikt

Dette kapitlet forklarer hvordan du løser vanlige problemer som kan oppstå når du bruker skriveren. Hvis du har problemer med skriveren, må du først kontrollere at du har utført følgende oppgaver riktig.



- Koble skriveren til et nettstrømuttak. Hvis du vil ha mer informasjon, se *Koble til nettstrømledning* på side 6.
- Fjern all beskyttende emballasje fra skriveren.
- Installer og velg den riktige skriverdriveren. Hvis du vil ha mer informasjon, se *Installere programvaren og skriverdriverne på en datamaskin* på side 7.
- Koble skriveren til en datamaskin eller mobil enhet. Hvis du vil ha mer informasjon, se *Koble etikettskriveren til en datamaskin* på side 7.
- Lukk dekselet til DK-rullen helt.
- Sett inn en DK-rull på riktig måte. Hvis du vil ha mer informasjon, se *Sette inn DK-rullen* på side 4.

Hvis du fortsatt har problemer, les tipsene om feilsøking i dette kapitlet for å få hjelp. Hvis du leser dette kapitlet og fortsatt ikke får løst problemet, går du til Brother support-nettstedet på support.brother.com

Utskriftsproblemer

Problem	Løsning
Skriveren skriver ikke ut, eller du får en utskriftsfeilmelding.	<ul style="list-style-type: none"> • Er ledningen løs? Kontroller at ledningen er forsvarlig tilkoblet. • Er DK-rullen installert på en korrekt måte? Hvis den ikke er det, skal du ta ut DK-rullen og installere den på nytt. • Er det nok rull igjen? Kontroller at det er nok rull igjen. • Er dekselet til DK-rullen åpent? Kontroller dekselet til DK-rullen er lukket. • Har det oppstått en utskrifts- eller overføringsfeil? Slå skriveren av og på igjen. Kontakt Brother-forhandleren hvis problemet vedvarer. • Hvis skriveren er tilkoblet via en USB-hub, kan du i stedet prøve å koble den direkte til datamaskinen. Hvis den ikke er det, prøv å koble den til en annen USB-port. • Pass på at [Papirtype] (Windows) / [Print Media] (Utskriftsmedium) (Mac) i P-touch Editor samsvarer med det installerte mediet.
Statuslampen er ikke tent.	<ul style="list-style-type: none"> • Er nettstrømledningen satt riktig inn? Kontroller at nettstrømledningen er satt inn. Hvis den er riktig satt inn, prøv å sette den inn i et annet strømuttak.
De utskrevne etikettene har streker eller mangelfulle tegn, eller etiketten blir ikke matet på korrekt måte.	<ul style="list-style-type: none"> • Er skrivehodet eller hoderullen skitten? Selv om skrivehodet vanligvis forblir rent ved normal bruk, kan lo eller skitt fra hoderullen feste seg på skrivehodet. Rengjør hoderullen dersom dette oppstår. Hvis du vil ha mer informasjon, se <i>Rengjøre rullen</i> på side 64.
Det vises en dataoverføringsfeil på datamaskinen.	<ul style="list-style-type: none"> • Er skriveren i avkjølingsmodus (blinker statuslampen oransje)? Vent til statuslampen slutter å blinke, og prøv å skrive ut på nytt.
Etiketten støtes ikke riktig ut av skriveren etter utskrift.	<ul style="list-style-type: none"> • Sjekk at etikettutmatingsåpningen ikke er blokkert. • Kontroller at DK-rullen er riktig satt inn ved å ta ut DK-rullen og installere den på nytt. • Kontroller at dekselet til DK-rullen er riktig lukket.
Jeg vil avbryte gjeldende utskriftsjobb.	<ul style="list-style-type: none"> • Kontroller at skriveren er på, og trykk på strømknappen (⏻).
Utskriftskvaliteten er dårlig.	<ul style="list-style-type: none"> • Er det smuss eller lo på rullen som gjør at den ikke opererer fritt? Rengjør rullen med rengjøringsarket, som er tilgjengelig som separat produkt. Hvis du vil ha mer informasjon, se <i>Rengjøre rullen</i> på side 64.
Oppsettstilen ble ikke oppdatert etter at du skiftet ut rullen mens tilleggsfunksjonen var aktivert.	<ul style="list-style-type: none"> • Steng ned P-touch Editor for å gå ut av tilleggsfunksjonen, start deretter opp tilleggsfunksjonen igjen.

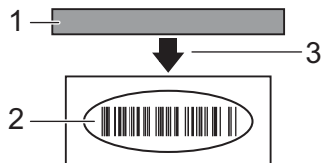
Problem	Løsning
Ikonet for P-touch tilleggsfunksjonen vises ikke i Microsoft Word.	<ul style="list-style-type: none"> • Er Microsoft Word startet gjennom Microsoft Outlook? • Er Microsoft Word forhåndsvalgt som standard redigeringsprogram for Microsoft Outlook? Microsoft Word-tillegget fungerer ikke med innstillingene ovenfor på grunn av begrensninger i programmet. Avslutt Microsoft Outlook, og start Microsoft Word på nytt.
Feil på kutter.	<ul style="list-style-type: none"> • Dersom det oppstår en kutterfeil, må du holde dekselet til DK-rullen lukket og trykke på strømknappen (⏻). Kutteren går tilbake til sin vanlige posisjon, og skriveren slås av automatisk. Etter at skriveren er slått av, må du kontrollere etikettutmatingen og fjerne eventuelle fastkjørte etiketter. Kontakt Brother kundeservice.
Jeg vil tilbakestille skriveren.	Når skriveren er avslått, trykker du på og holder inne kutteknappen (✂) samtidig som du holder inne strømknappen (⏻). Når Editor Lite-lampen begynner å blinke og statuslampen lyser oransje, trykker du tre ganger på mate-/kutteknappen (✂) mens du holder strømknappen (⏻) nede. Skriveren tilbakestilles til fabrikkinnstillingene.









Problem	Løsning
<p>Trykte strekkoder kan ikke leses.</p>	<ul style="list-style-type: none"> ■ Skriv ut etiketter slik at strekkodene er plassert i forhold til skrivehodet som vist nedenfor: <div style="text-align: center; margin: 10px 0;">  </div> <ol style="list-style-type: none"> 1 Skrivehode 2 Strekkoder 3 Utskriftsretning <ul style="list-style-type: none"> ■ Prøv en annen skanner. ■ Vi anbefaler å skrive ut strekkoden med innstillinger for utskriftskvalitet satt til [Gi prioritet til utskriftskvalitet] (bortsett fra ved utskrift av 2 farger). <p>For Windows Vista</p> <p>Hvis du vil vise [Kvalitet]-alternativer, åpner du skriverregenskapene ved å klikke på Start-knappen – [Kontrollpanel] – [Maskinvare og lyd] – [Skrivere], høyreklikker på skriveren du vil konfigurere og klikker deretter på [Utskriftsinnstillinger].</p> <p>For Windows 7</p> <p>Hvis du vil vise [Kvalitet]-alternativer, åpner du skriverregenskaper ved å klikke på Start-knappen – [Enheter og skrivere], høyreklikker på skriveren du vil konfigurere og klikker deretter på [Utskriftsinnstillinger].</p> <p>For Windows 8 / Windows 8.1</p> <p>Hvis du vil vise [Kvalitet]-alternativer, åpner du skriverregenskaper ved å klikke [Kontrollpanel] på skjermbildet [Apper] – [Maskinvare og lyd] – [Enheter og skrivere], høyreklikker på skriveren du vil konfigurere og klikker deretter på [Utskriftsinnstillinger].</p> <p>For Windows 10</p> <p>Hvis du vil vise [Kvalitet]-alternativer, åpner du skriverregenskaper ved å klikke på Start-knappen – [Innstillinger] – [Enheter] – [Skrivere og skannere] – [Enheter og skrivere], høyreklikker på skriveren du vil konfigurere og klikker deretter på [Utskriftsinnstillinger].</p> <p>For Mac</p> <p>Hvis du vil endre innstillingene for utskriftskvalitet, åpner du dialogboksen Utskrift og velger [Enkel] i popup-menyen for utskriftsalternativer.</p>
<p>En hvit loddrett linje vises på rød utskrift.</p>	<ol style="list-style-type: none"> 1 Ta DK-rullen ut av skriveren. 2 Lukk dekselet til DK-rullen helt. 3 Trykk på og hold inne Editor Lite-knappen i mer enn fem sekunder. Vent mens rullen roteres. 4 Sett i DK-rullen når rullen stopper å rotere. <p>Rullen roterer i ca. 40 sekunder.</p>
<p>Jeg vil mate etiketten.</p>	<p>Trykk inn mateknappen (↑ ) i ett sekund.</p>



















Versjonsinformasjon





Problem	Løsning
Jeg kjenner ikke versjonsnummeret til fastvaren for skriveren.	Du kan bruke følgende prosedyre. <ol style="list-style-type: none">1 Slå på skriveren.2 Trykk på og hold inne kutteknappen ✂ i flere sekunder for å skrive ut rapporten. Vi anbefaler at du bruker en DK-rull med etiketter med minst 29 mm bredde og en utskriftslengde på 64 mm når du skriver ut rapporten. DK-ruller for 2-farget utskrift kan brukes.
Jeg vil undersøke om jeg bruker den siste versjonen av programvaren.	Bruk P-touch Update Software for å sjekke om du har den nyeste versjonen. Se <i>Hvordan oppdatere P-touch-programvaren</i> på side 55 hvis du vil ha mer informasjon om P-touch Update Software.

LED-indikatorer

Indikatorerne lyser og blinker for å angi skriverens status.

-  eller  eller  Indikatoren tennes i den viste fargen.
-  eller  eller  Indikatoren blinker i den viste fargen.
-  Indikatoren kan være av, tent eller blinker i vilkårlig farge.
-  Indikatoren er av.

Statuslampe	Editor Lite-lampe	Tilstand
		Strøm av
		Strøm på
		Matemodus
		Utskriftsmodus
		Modus for rullerotasjon forover/bakover
		Kuttemodus
		Rengjøringsmodus
		P-touch Editor Lite-modus
		Modus for klargjøring av utskrift
		Avbryter jobb
		Mottar data fra datamaskinen
		Overfører data
		Dekselet til DK-rullen er åpent. Lukk dekselet til DK-rullen på korrekt måte
		Tilbakestillingsmodus Hvis du vil ha mer informasjon, se <i>Tilbakestill alle innstillinger til fabrikkinnstillinger ved bruk av knappene på etikettskriveren</i> på side 63.
		Kutteknappen (✂) trykkes på tre ganger i tilbakestillingsmodus
		Avstengningsmodus Kutteknappen (✂) trykkes på én eller to ganger i tilbakestillingsmodus
		Avkjølingsmodus
		Dataoverskrivingsmodus
		Oppstartsmodus

Statuslampe	Editor Lite-lampe	Tilstand
 (én gang i 2 sekunder)		Slutt på DK-rullen
		Matefeil
		Dekselet til DK-rullen ble åpnet mens skriveren var i bruk
		Feil pga. manglende medium
		Feil pga. feil medium
		Kommunikasjonskommando-feil
 (2 ganger i 2 sekunder)		Feil på kutter
		Systemfeil

Feilsøking

Problem	Løsning
Mottatte data i buffer	<p>Utskriftsdata lagres i bufferen. Hvis skriveren ikke har mottatt fullstendige data, starter ikke utskriften.</p> <p>Slå av skriveren av og på igjen.</p>
Hodet kjøles ned	<p>Det termiske hodet er for varmt.</p> <p>Skriveren stopper og fortsetter utskriften først etter at skriverhodet er kjølt ned. Hodet kan bli for varmt hvis du skriver ut et stort antall etiketter.</p> <p>Hvis det termiske hodet blir for varmt, kan det føre til avbildninger utenfor utskriftsområdet. For å unngå overoppheting må du også sørge for at skriveren har tilstrekkelig ventilasjon og ikke er plassert i et lukket område.</p> <p>Hvis skriveren må nedkjøles fordi den er overopphetet på grunn av typen DK-rull du bruker eller innholdet i etiketten, kan utskriften ta lengre tid enn normalt.</p> <p> Merk</p> <p>Denne tilstanden kan oppstå oftere når skriveren brukes i høytliggende områder (over 3048 m) på grunn av den lavere lufttettheten som er tilgjengelig for kjøling av skriveren.</p>
Skriveren er i oppstartsmodus	For å løse problemet må du kontakte Brother-forhandleren eller Brother kundeservice.
Feil med DK-rull	<p>Undersøk følgende:</p> <ul style="list-style-type: none"> • Du bruker riktig DK-rull. • Det er nok etiketter igjen. • DK-rullen er riktig installert.
Jeg vil nullstille en feil	<p>Slik nullstiller du en feil:</p> <ol style="list-style-type: none"> 1 Åpne dekselet til DK-rullen, og lukk det. 2 Trykk på kutteknappen (>⌘) hvis feilen ikke blir nullstilt. 3 Hvis feilen fortsatt ikke er nullstilt, må du slå skriveren av og på igjen. 4 Kontakt Brother kundeservice hvis problemet ikke blir nullstilt.

Spesifikasjoner for etikettskriver

Størrelse		
Mål	Ca. 125,3 (B) × 213 (D) × 142 (H) mm	
Vekt	Ca. 1,15 kg (uten DK-ruller)	
LED-indikatorer		
Editor Lite-lampe (grønn), statuslampe (grønn, oransje, rød)		
Knapper		
Strømknapp, mateknapp, kutteknapp, Editor Lite-knapp		
Utskrift		
Metode	Direkte varmeutskrift via termisk hode	
Skrivehode	300 dpi / 720 punkter	
Utskriftsoppløsning	Standard: 300 × 300 dpi Høyoppløsningsmodus: 300 × 600 dpi	
Utskriftshastighet	Kun svart skrift: Maks. 148 mm/sek 2-farget (svart og rødt på hvit DK-rull) utskrift: Maks. 24 mm/sek Faktisk utskriftshastighet avhenger av forholdene.	
Maksimal utskriftsbredde	58 mm	
Grensesnitt		
USB-port	Versjon 2.0 Full speed (perifer)	
Strømforsyning		
Strømforsyning	220-240 V vekselstrøm; 50/60 Hz; 1,1 A	
Automatisk avslåing	Av, 10/20/30/40/50/60 minutter (Se <i>Endre etikettskriverinnstillinger</i> på side 13 for å endre innstilling for automatisk avslåing.)	
Annet		
Kutter	Slitesterk automatisk kutter	
Miljø	Driftstemperatur/-fuktighet	Under drift: mellom 10 og 35 °C / mellom 20 og 80 % Maksimal våttemperatur: 27 °C
Kompatible operativsystemer		
Se support.brother.com for en fullstendig og oppdatert liste over programvare.		

brother